

中華民國

臺灣地區個人所得分配調查報告

REPORT ON THE SURVEY OF PERSONAL INCOME
DISTRIBUTION IN TAIWAN AREA
REPUBLIC OF CHINA

中華民國六十六年
1977

行政院主計處編印

PREPARED BY
DIRECTORATE-GENERAL OF BUDGET, ACCOUNTING &
STATISTICS, EXECUTIVE YUAN
REPUBLIC OF CHINA

臺灣地區個人所得分配調查報告

行政院主計處編印

六十六年台灣地區個人所得分配調查報告勘誤表

List of Corrigendum

錯 誤 位 置 Indication of Errors			誤 Erratum	正 Correction
頁 次 Page	行 Column	列 Row		
9		3	$G = \frac{g}{2x}$	$G = \frac{g}{2\bar{x}}$
11	表七 1	↑1	鄉 鎮	鄉 村
13		2	107,911	107,917
29		4	79.18	79.78
50		↑4	以無行業及其他不能歸類之 行業者 99,651 人為最少， 僅占1.89%	以礦業及土石採取業者 46,181人為最少，僅占 0.87%
56		4	45 至 49 歲組之 86,552 元 次之	35 至 39 歲組之 87,887元 次之
102		10	Over NT	NT
112	Table27 1	4	Urbanization non-farm	Urbanization
141		12	45—49	35—39
141		13	86,552	87,887
209	金額單位		新台幣千元	新台幣元
209	Unit		NT\$ 1,000	NT\$
377	↑3	1	112,307	1,112,307
422	1	1	A全體家庭 11 households	全體家庭 All households
484	表目 ↑1	1	人	5 人
510	表目	2	農	農 家
563	↑3	1	1341762	341762

中 華 民 國

臺灣地區個人所得分配調查報告

REPORT ON THE SURVEY OF PERSONAL INCOME
DISTRIBUTION IN TAIWAN AREA
REPUBLIC OF CHINA

中華民國六十六年
1977

新 定
台 幣 價
200 元

行 政 院 主 計 處 編 印

PREPARED BY
DIRECTORATE-GENERAL OF BUDGET, ACCOUNTING &
STATISTICS, EXECUTIVE YUAN,
REPUBLIC OF CHINA

前 言

自二次世界大戰以後，各民主國家均致力於建設安和樂利的社會，一方面追求經濟成長，一方面追求所得分配趨於均等，使經濟發展成果能為全體國民所共享，整個社會成為均富社會。因此，各國政府莫不銳意致力於辦理個人所得分配調查統計，藉以明瞭個人所得分配之發展趨勢，以及所得水準變動情況，提供改善國民生活，增進社會福利，及研訂社會發展計畫之重要依據。

我國個人所得分配調查統計，始於民國五十三年，由本處舉辦台灣地區家庭收支抽樣調查，民國五十五年改由台灣省政府主計處接辦，每兩年調查一次，嗣因台北市改制為院轄市，自民國五十九年起乃改由台灣省政府主計處及台北市政府主計處分別每年定期辦理一次，奠定此項工作經常定期舉辦之體制，此項調查採訪問調查與記帳調查兩法併行，採用分層隨機抽樣法，自全體家庭中抽選訪問調查戶，再從訪問調查樣本戶中抽出若干樣本，作為記帳調查戶。訪問調查戶係由調查員每年訪問一次，查詢其全年所得收支主要項目，然後根據記帳調查戶資料推估收支詳細內容，而記帳調查戶除接受訪問調查外，每日並根據家庭實際收支逐筆記帳，由調查員按日檢查帳簿並面予指導，避免發生錯誤，重複或遺漏等情事，其正確性較訪問調查為高。惟記帳調查所需人力，經費甚鉅，難以大量普遍實施，故僅對部份樣本家庭同時實施記帳與訪問兩種調查，以供研究比較兩種調查之結果，用以校正全體訪問調查之結果。本處為提高調查之品質，統一省、市調查作業，復於民國六十三年參照聯合國統計委員會第十七屆會議制定之個人所得分配、消費及資本形成統計作業體系，研擬台灣地區個人所得分配調查統計方案，分請台灣省政府主計處及台北市政府主計處依照辦理，調查所獲資料則由本處集中整理與分析，並將整理結果編印為調查分析報告，分送各界參考應用。

六十六年個人所得分配調查報告業經編撰完成，其內容除包括調查計畫、名詞解釋、編算公式、統計誤差之測定及六十六年台灣地區個人所得分配狀況等資料外，連同歷年調查結果一併刊出，以便於各界參證研究。此項調查統計工作亟為浩繁，舛誤之處在所難免，尚祈各界不吝指正，以供今後改進之參考。

PREFACE

After World War II, every country has been endeavored to build a rich and growing state for its people. Economic growth and equalized income distribution are simultaneously targeted by the government to have all the people enjoy the riches and prosperity on an equal basis. The governments have since conducted survey of family income and expenditure which can provide the picture of income distribution, so that the governments can take proper measures based on the survey results toward the final goals.

The family income and expenditure survey in Taiwan Area has been conducted since 1964. It was held every other year since 1966 by the Department of Budget, Accounting and Statistics of Taiwan Provincial Government. However, as Taipei City Government came under the immediate jurisdiction of Executive Yuan in 1970, the survey has since been conducted separately both by the Departments of Budget, Accounting and Statistics of Taiwan Provincial Government and Taipei City Government every year. The survey employs interviewing and bookkeeping method as well. Households for interviewing are drawn by stratified two stages random sampling, part of these samples are selected for bookkeeping survey at the same time.

The interviewing sample households are interviewed once every year by the interviewer to enumerate the major items of income and expenditure of the year. However, more detailed items of income and expenditures are taken from the data provided by bookkeeping sample households who make daily entries of actual family receipts and expenditures in addition to being interviewed. During the survey period, the interviewer checks daily the accounting book of the bookkeeping household to prevent error or omission. Therefore, bookkeeping survey is certainly more accurate than interview survey due to the limits of interviewee's memory. Yet bookkeeping survey also consumes more effort and expenses. Only part of the samples can be surveyed by both methods to compare the results for the verification of interviewing survey result.

Since the Bureau of Statistics is in charge of the summarization and compilation of the survey, it unified all survey items and definitions in 1974 according to the latest national account system of the United Nations to avoid survey discrepancies between Taipei City Government and Taiwan Provincial Government.

The survey results are published every year to facilitate assesment of personal income distribution in Taiwan Area. The report of 1977 contains not only data on personal income distribution, but survey plan, definitions, calculation formula, test of statistical error are also covered.

To improve the survey functioning, any suggestion and recommendation will be welcomed and appreciated.

目 錄

前 言

第一章 調查計劃及名詞解釋

- 一、個人所得分配調查方案概要..... 1
- 二、主要名詞解釋..... 2

第二章 母體參數推定公式及統計誤差之測定

- 一、母體參數推定公式..... 4
- 二、抽樣誤差測定結果..... 4

第三章 台灣地區歷年個人所得分配之變動..... 7

第四章 六十六年台灣地區個人所得分配狀況

- 一、家庭概況.....16
- 二、個人所得分配.....20
- 三、最終消費支出.....34
- 四、家庭住宅及設備概況.....43
- 五、儲蓄及平均儲蓄傾向.....43
- 六、平均消費傾向及邊際消費傾向.....45
- 七、所得消費彈性.....46
- 八、所得分配不均等程度之測定.....47
- 九、淨貸出、金融性資產及固定資產.....48

第五章 六十六年台灣地區所得收入者所得分配狀況

- 一、所得收入者一般概況.....49
- 二、所得收入者之所得收入.....52
- 三、所得收入者之所得分配狀況.....58
- 四、農業雇工與非農業雇工所得收入比較.....62

第六章 六十六年台灣地區個人所得分配調查結果表

一、總表

- 第一表 個人所得分配按經濟戶長社會經濟特性分..... 155
- 第二表 個人所得分配按都市化程度地區及經濟戶長社會經濟特性分..... 156
- 第三表 個人所得分配按區域別分..... 160
- 第四表 平均每戶所得分配按經濟戶長社會經濟特性分..... 164
- 第五表 個人所得分配依已分配要素所得按戶數十等分位分..... 166

第六表	個人所得分配按已分配要素所得十等分位分	168
第七表	個人所得分配依戶內平均每人可支配所得按戶數十等分位分	170
第八表	個人所得分配按戶內平均每人可支配所得十等分位分	172
第九表	農家、非農家與都市化程度地區別個人所得分配依可支配所得按戶數十等分位分	174
第十表	平均每戶可支配所得及最終消費支出按經濟戶長教育程度及行業分	178
二、明細表		
第一表	平均每戶已分配要素所得按經濟戶長社會經濟特性分	182
第二表	個人已分配要素所得按區域別分	184
第三表	平均每戶所得收支、最終消費支出與儲蓄按經濟戶長社會經濟特性分	188
第四表	平均每戶所得收支、最終消費支出與儲蓄按農家、非農家及都市化程度地區分	190
第五表	個人所得收支、最終消費支出與儲蓄按區域別分	192
第六表	平均每戶及每人所得收支、最終消費支出與儲蓄按區域別分	196
第七表	個人所得收支、最終消費支出與儲蓄依可支配所得按戶數十等分位分	204
第八表	個人所得收支、最終消費支出與儲蓄按可支配所得十等分位分	206
第九表	個人所得分配依可支配所得按戶數十等分位分各等分位戶數之分配	208
第十表	個人所得分配依可支配所得按戶數十等分位分各等分位戶數按經濟戶長按教育程度別之分配	210
第十一表	個人所得分配依可支配所得按戶數十等分位分各等分位戶數按經濟戶長從業身分別之分配	212
第十二表	個人所得分配依可支配所得按戶數十等分位分各等分位戶數按經濟戶長行業別之分配	214
第十三表	個人所得分配依可支配所得按戶數十等分位分各等分位戶數按經濟戶長職業分別之分配	218
第十四表	個人所得分配按經濟戶長年齡分	222
第十五表	個人所得分配按經濟戶長教育程度分	224
第十六表	個人所得分配按可支配所得組分	226
第十七表	個人所得分配按經濟戶長行業分	232
第十八表	個人所得分配按經濟戶長職業分	236
第十九表	個人所得分配按經濟戶長從業身身分	240
第二十表	個人最終消費支出按經濟戶長社會經濟特性分	242
第二十一表	平均每戶最終消費支出依可支配所得按戶數十等分位分	244
第二十二表	平均每戶最終消費支出按可支配所得十等分位分	246
第二十三表	平均每戶最終消費支出按經濟戶長行業分	248

第廿四表	平均每戶最終消費支出按經濟戶長從業身分分	252
第廿五表	平均每戶最終消費支出按經濟戶長職業分	254
第廿六表	平均每戶最終消費支出按家庭人數分	258
第廿七表	平均每戶最終消費支出按區域別分	264
第廿八表	平均每戶最終消費支出按農家、非農家及都市化程度地區分	268
第廿九表	平均每戶基本所得按戶內所得收入者人數分	270
第卅表	經濟戶長係經營家庭非公司企業者之產業主所得及資本累積	272
第卅一表	平均每戶資本交易值按戶長社會經濟特性分	274
第卅二表	固定資產及資本交易值累積額按經濟戶長社會經濟特性分	276
第卅三表	平均每戶固定資產及資本交易值累積額按經濟戶長社會經濟特性分	278
第卅四表	平均每戶固定資產及資本交易值累積額按農家、非農家及都市化程度地區分	280
第卅五表	平均每戶固定資產及資本交易值累積額按經濟戶長職業分	282
第卅六表	住宅概況按經濟戶長職業分	286
第卅七表	住宅概況按農家、非農家及都市化程度地區分	290
第卅八表	住宅概況按經濟戶長社會經濟特性分	292
第卅九表	所得收入者人數別平均每戶已分配要素所得依已分配要素所得按戶數十等分位分	294
第四十表	所得收入者人數別平均每戶已分配要素所得按已分配要素所得十等分位分	296
第四十一表	經濟戶長社會經濟特性別平均每戶可支配所得依可支配所得按戶數十等分位分	298
第四十二表	經濟戶長社會經濟特性別平均每戶可支配所得按可支配所得十等分位分	304
第四十三表	經濟戶長行業別平均每戶可支配所得依可支配所得按戶數十等分位分	310
第四十四表	經濟戶長職業別平均每戶可支配所得依可支配所得按戶數十等分位分	316
第四十五表	經濟戶長從業身分別平均每戶可支配所得依可支配所得按戶數十等分位分	322
第四十六表	住宅及一般設備概況依可支配所得按戶數十等分位分	324
第四十七表	平均每戶固定資產及金融性資產依可支配所得按戶數十等分位分	326
第四十八表	平均每戶固定資產及金融性資產依資產累積總額按戶數十等分位分	328
第四十九表	平均每戶可支配所得及最終消費支出按經濟戶長性別及戶內人數分	330
第五十表	平均每戶可支配所得及最終消費支出按經濟戶長年齡、社會經濟特性及性別分	332
第五十一表	平均每戶可支配所得及最終消費支出按經濟戶長年齡、從業身分及	

	性別分.....	350
第五十二表	平均每戶可支配所得及最終消費支出按經濟戶長教育程度及年齡分...	360
第五十三表	平均每戶可支配所得及最終消費支出按經濟戶長教育程度及職業分...	366
第五十四表	平均每戶可支配所得及最終消費支出按經濟戶長教育程度及從業身分分.....	370
第五十五表	平均每戶可支配所得及最終消費支出按經濟戶長教育程度及戶內人數分.....	372
第五十六表	平均每戶可支配所得及最終消費支出按教育程度及都市化程度地區分	376
第五十七表	平均每戶可支配所得及最終消費支出按經濟戶長行業及從業身分分...	378
第五十八表	平均每戶可支配所得及最終消費支出按經濟戶長職業、所得組別及與性別分.....	382
第五十九表	平均每戶可支配所得及最終消費支出按經濟戶長職業及戶內人數分...	400
第六十表	平均每戶可支配所得及最終消費支出按經濟戶長職業及都市化程度地區分.....	406
第六十一表	平均每戶可支配所得及最終消費支出按經濟戶長職業、年齡及性別分.....	408
第六十二表	平均每戶可支配所得及最終消費支出按經濟戶長從業身分及戶內就業人數分.....	426
第六十三表	平均每戶可支配所得及最終消費支出按可支配所得組別及經濟戶長年齡、性別分.....	428
第六十四表	平均每戶可支配所得及最終消費支出按可支配所得組別及都市化程度地區分.....	438
第六十五表	平均每戶可支配所得及最終消費支出按戶內就業人數與經濟戶長年齡分.....	440
第六十六表	平均每戶可支配所得及最終消費支出按戶內人數及經濟戶長年齡分...	444
第六十七表	平均每戶可支配所得按戶內人數及經濟戶長年齡、性別分.....	450
第六十八表	平均每戶可支配所得及最終消費支出按戶內就業人數及人數分.....	454
第六十九表	平均每戶可支配所得及最終消費支出按經濟戶長行業及職業分.....	458
第七十表	平均每戶可支配所得及最終消費支出按經濟戶長行業及年齡、性別分.....	464
第七十一表	平均每戶可支配所得及最終消費支出按經濟戶長行業及戶內就業人數分.....	482
第七十二表	平均每戶可支配所得及最終消費支出按經濟戶長行業及所得組別與性別分.....	486

第七十三表	平均每戶可支配所得及最終消費支出按經濟戶長職業及就業人數分	504
第七十四表	家庭擁有現代化設備按農家、非農家與經濟戶長職業分	508
第七十五表	家庭擁有現代化設備按都市化程度地區及經濟戶長社會經濟特性分	512
第七十六表	固定資產及金融性資產變動額按經濟戶長社會經濟特性分	516
第七十七表	固定資產及金融性資產變動額按經濟戶長行業分	518
第七十八表	固定資產及金融性資產變動額按經濟戶長職業分	522
第七十九表	固定資產及金融性資產變動額按農家、非農家及都市化程度地區分	526

第七章 六十六年台灣地區所得收入者所得分配調查結果表

第一表	所得收入者所得分配按都市化程度及地區別分	530
第二表	所得收入者平均每人所得按社會經濟特性分	534
第三表	所得收入者所得分配依要素所得按人數十等分位分	536
第四表	所得收入者所得分配按要素所得十等分位分	538
第五表	所得收入者社會經濟特性別所得分配依要素所得按人數十等分位分	540
第六表	所得收入者社會經濟特性別已分配要素所得按要素所得十等分位分	544
第七表	所得收入者已分配要素所得按職業及要素所得之人數十等分位分	548
第八表	所得收入者都市化程度地區別所得分配依已分配要素所得按人數十等分位分	552
第九表	所得收入者平均每人基本所得按職業及性別分	554
第十表	所得收入者平均每人基本所得按行業及性別分	560
第十一表	所得收入者平均每人基本所得按職業及行業分	566
第十二表	所得收入者平均每人基本所得按社會經濟特性及性別分	570
第十三表	所得收入者平均每人基本所得按教育程度及性別分	576
第十四表	所得收入者平均每人基本所得及可支配所得按年齡、農業、非農業及性別分	580
第十五表	所得收入者平均每人基本所得及可支配所得按可支配所得組別及性別分	594
第十六表	所得收入者平均每人已分配要素所得依職業及已分配要素所得組別分	612
第十七表	所得收入者平均每人已分配要素所得依教育程度、都市化程度及已分配要素所得組別分	616
第十八表	所得收入者平均每人已分配要素所得依社會經濟特性及已分配要素所得組別分	620
第十九表	所得收入者平均每人已分配要素所得依行業及已分配要素所得組別分	624
第二十表	所得收入者平均每人已分配要素所得依年齡、已分配要素所得組別及性別分	628
第廿一表	所得收入者平均每人已分配要素所得依年齡、教育程度及性別分	636

第廿二表	所得收入者平均每人已分配要素所得依社會經濟特性、教育程度及性別分.....	642
第廿三表	所得收入者平均每人已分配要素所得依職業、年齡及性別分.....	648
第廿四表	所得收入者平均每人已分配要素所得依行業及年齡及性別分.....	658
第廿五表	所得收入者平均每人已分配要素所得依社會經濟特性、年齡及性別分...	668
第廿六表	所得收入者平均每人已分配要素所得依職業及教育程度分.....	678
第廿七表	所得收入者平均每人已分配要素所得依行業及教育程度分.....	682
第廿八表	所得收入者平均每人已分配要素所得依行業及從業身分分.....	686

附 錄

一、家庭收支暨個人所得分配訪問記錄表.....	693
二、民國六十六年台灣地區個人所得分配調查分層二段抽出結果表暨各縣市鄉鎮依都市化程度分層表.....	697

CONTENTS

Preface		
Chapter I	Survey Project and Definitions	
	1. Survey Project of Personal Income Distribution.....	65
	2. Definitions	66
Chapter II	Formulas for Estimation of Population Parameters and Measurement of Sampling Statistical Errors	
	1. Formulas for Estimation of Population Parameters.....	70
	2. Measurement of Sampling Errors.....	71
Chapter III	Changes of Personal Income Distribution in Taiwan Area, 1964-1977	74
Chapter IV	Result on Survey of Personal Income Distribution in Taiwan Area, 1977.....	86
	1. General Statement of Family.....	86
	2. Personal Income Distribution.....	92
	3. Final Consumption Expenditure.....	112
	4. General Statements of Dwelling Houses and Household Equipments and Appliances.....	124
	5. Saving and Average Propensity to Save.....	125
	6. Average Propensity to Consume and Marginal Propensity to Consume.....	128
	7. Elasticity of Income Consumption.....	129
	8. Estimate on Inequality of Income Distribution.....	130
	9. Net Lending, Financial Assets and Fixed Assets	131
Chapter V	Income Distribution of Income Recipients in Taiwan Area, 1977	
	1. General Statement	133
	2. Incomes of Income Recipients.....	136
	3. Distributed Factor Income Distribution of Income Recipients.....	143
	4. The Comparison between Agricultural Labours and Non-agricultural Labours	149
Chapter VI	Statistical Tables of Survey on Personal Income Distribution in Taiwan Area, 1977	
	1. Summary Table	
	Table 1—Distribution of Personal Income by Socio-Economic Status of Household Heads.....	155

Table 2—Distribution of Personal Income by Degree of Urbanization & Socio-Economic Status of Household Heads	156
Table 3—Distribution of Personal Income by Area.....	160
Table 4—Distribution of Average Income Per Household by Socio-Economic Status of Household Heads	164
Table 5—Distribution of Personal Income by Ten Equal Divisions of Households Ordered According to Distributed Factor Income	166
Table 6—Distribution of Personal Income by Ten Equal Divisions of Households Classified by Distributed Factor Income.....	168
Table 7—Distribution of Personal Income by Ten Equal Divisions of Households Ordered According to Average Available Income Per Capita of The Household.....	170
Table 8—Distribution of Personal Income by Ten Equal Divisions of Average Available Income Per Capita of The Household	172
Table 9—Distribution of Personal Income of Farm, Non-farm & Degree of Urbanization by Ten Equal Divisions of Households Ordered According to Available Income	174
Table 10—Average Available Income and Final Consumption Expenditure Per Household by Educational Attainment and Industry of Household Heads.....	178
2. Detailed Table	
Table 1—Average Distributed Factor Income Per Household by Socio-Economic Status of Household Heads	182
Table 2—Personal Distributed Factor Income by Area.....	184
Table 3—Average Income & Expenditure, Final Consumption Expenditure & Saving Per Household by Socio-Economic Status of Household Heads.....	188
Table 4—Average Personal Income, Expenditure, Final Consumption Expenditure & Saving by Farm, Non-farm and by Degree of Urbanization.....	190

Table 5—Personal Income & Expenditure, Final Consumption Expenditure & Saving by Area	192
Table 6—Average Income, Final Consumption Expenditure & Saving Per Household & Per Capita by Area.....	196
Table 7—Personal Income & Expenditure, Final Consumption Expenditure & Saving by Ten Equal Divisions of Households Ordered According to Available Income.....	204
Table 8—Personal Income & Expenditure, Final Consumption Expenditure & Saving by Ten Equal Divisions of Available Income	206
Table 9—Household Distribution of Ten Equal Divisions of Households Ordered According to Available Income	208
Table 10—Household Distribution by Educational Attainment of Household Heads—by Ten Equal Divisions of Household Classified by Available Income.....	210
Table 11—Household Distribution of Ten Equal Divisions of Household Ordered According to Available Income—by Status of Employment of Household Heads.....	212
Table 12—Household Distribution by Industry of Household Heads —by Ten Equal Divisions of Household Classified by Available Income	214
Table 13—Distribution of Available Income of Ten Equal Divisions of Household Classified According to Available Income —by Occupation of Household Heads.....	218
Table 14—Distribution of Personal Income by Age of Household Heads	222
Table 15—Distribution of Personal Income by Educational Attainment of Household Heads	224
Table 16—Distribution of Personal Income by Available Income.....	226
Table 17—Distribution of Personal Income by Industry of Household Heads	232
Table 18—Distribution of Personal Income by Occupation of Household Heads	236
Table 19—Distribution of Personal Income by Employment Status	

of Household Heads240

Table 20—Personal Final Consumption Expenditure by Socio-Economic Status of Household Heads.....242

Table 21—Average Final Consumption Expenditure Per Household by Ten Equal Divisionsd of Households Ordered According to Available Income244

Table 22—Average Final Consumption Expenditure Per Household by Ten Equal Divisions of Available Income.....246

Table 23—Average Final Consumption Expenditure Per Household by Industry of Household Heads248

Table 24—Average Final Consumption Expenditure Per Household by Employment Status of Housenold Heads.....252

Table 25—Average Final Consumption Expenditure Per Household by Occupation of Household Heads254

Table 26—Average Final Consumption Expenditure Per Household by Family Size258

Table 27—Average Final Consumption Expenditure Per Household by Area.....264

Table 28—Average Final Consumption Expenditure Per Household by Farm or Non-farm & Degree of Urbanization.....268

Table 29—Average Primary Income Per Household by Number of Income Recipients Per Household.....270

Table 30—Family Entrepreneurial Income & Capital Accumulated of Unincorporated Enterprises Operators' Households ...272

Table 31—Average Value of Capital Transactions Per Household by Socio-Economic Status of Household Heads274

Table 32—Accumulated Value of Family Fixed Assets & Capital Transaction by Socio— Economic Status of Household Heads.....276

Table 33—Average Accumulated Value of Fixed Assets & Capital Transaction Per Household by Socio— Economic Status of Household Heads.....278

Table 34—Average Accumulated Value of Fixed Assets and Capital Transaction Per Household by Farm, Non-farm and

Degree of Urbanization	280
Table 35—Average Accumulated Value of Fixed Assets & Capital Transaction Per Household by Occupation of Household Heads.....	282
Table 36—Housing—by Occupation of Household Heads	286
Table 37—Housing by Farm, Non-farm and Degree of Urbani- zation.....	290
Table 38—Housing—by Socio—Economic Status of Household Heads.....	292
Table 39—Average Distributed Factor Income Per Household by Number of Family Income Recipients and by Ten Equal Divisions of Househods Ordered According to Distributed Factor Income.....	294
Table 40—Average Distributed Factor Income Per Household by Number of Family Income Recipients and by Ten Equal Divisions of Distributed Factor Income	296
Table 41—Average Available Income Per Household According to Socio—Economic Status of Household Heads by Ten Equal Divisions of Households Ordered According to Available Income	298
Table 42—Average Available Income Per Household According to Socio—Economic Status of Household Heads by Ten Equal Divisons of Available Income	304
Table 43—Average Available Income Per Household by Industry of Household Heads and by Ten Equal Divisions of Households Ordered According to Available Income	310
Table 44—Average Available Income Per Household According to Occupation of Household Heads and by Ten Equal Divisions of Households Ordered According to Available Income	316
Table 45—Average Available Income Per Household According to Employment Status of Household Heads by Ten Equal Divisions of Households Ordered According to Available Income	322

Table 46—Housing and Appliances by Ten Equal Divisions of Households Ordered According to Available Income	324
Table 47—Average Accumulated Value of Fixed Assets & Financial Assets Per Household by Ten Equal Divisions of Households Ordered According to Available Income...	326
Table 48—Average Accumulated Value of Fixed Assets & Financial Assets Per Household by Ten Equal Divisions of Households Ordered According to Accumulated Value of Assets.....	328
Table 49—Average Available Income & Final Consumption Expenditure Per Household by Sex of Household Heads & Number of Persons Per Household.....	330
Table 50—Average Available Income & Final Consumption Expenditure Per Household by Age, Socio-Economic Status & Sex of Household Heads	332
Table 51—Average Available Income and Final Consumption Expenditure Per Household by Age, Employment Status & Sex of Household Heads	350
Table 52—Average Available Income and Final Consumption Expenditure Per Household by Educational Attainment & Age of Household Heads	360
Table 53—Average Available Income and Final Consumption Expenditure Per Household by Educational Attainment & Occupation of Household Heads	366
Table 54—Average Available Income and Final Consumption Expenditure Per Household by Educational Attainment & Employment Status of Household Heads.....	370
Table 55—Average Available Income and Final Consumption Expenditure Per Household by Educational Attainment of Household Heads & Number of Persons Per Household.....	372
Table 56—Average Available Income and Final Consumption Expenditure Per Household by Educational Attainment of Household Heads & Degree of Urbanization	376

Table 57—Average Available Income and Final Consumption Expenditure Per Household by Industry and Employment Status of Household Heads.....	378
Table 58—Average Available Income and Final Consumption Expenditure Per Household by Occupation, Available Income and Sex of Household Heads.....	382
Table 59—Average Available Income and Final Consumption Expenditure Per Household by Occupation of Household Heads and Number of Persons Per Household	400
Table 60—Average Available Income and Final Consumption Expenditure Per Household by Occupation of Household Heads and Degree of Urbanization.....	403
Table 61—Average Available Income and Final Consumption Expenditure Per Household by Occupation, Age and Sex of Household Heads.....	408
Table 62—Average Available Income and Final Consumption Expenditure Per Household by Employment Status of Household Heads and Number of Persons Employed Per Household.....	426
Table 63—Average Available Income and Final Consumption Expenditure Per Household by Available Income and Age & Sex of Household Heads	428
Table 64—Average Available Income and Final Consumption Expenditure Per Household by Available Income and by Degree of Urbanization.....	438
Table 65—Average Available Income and Final Consumption Expenditure Per Household by Number of Persons Employed Per Household & Age of Household Heads ...	440
Table 66—Average Available Income and Final Consumption Expenditure Per Household by Family Size & Age of Household Heads	444
Table 67—Average Available Income and Final Consumption Expenditure Per Household by Family Size, Age and Sex of Household Heads.....	450

Table 68—Average Available Income and Final Consumption Expenditure Per Household by Number of Persons Employed Per Household and Family Size.....	454
Table 69—Average Available Income and Final Consumption Expenditure Per Household by Industry & Occupation of Household Heads	458
Table 70—Average Available Income and Final Consumption Expenditure Per Household by Industry, Age & Sex of Household Heads	464
Table 71—Average Available Income and Final Consumption Expenditure Per Household by Industry of Household Heads & Number of Employment Per Household	482
Table 72—Average Available Income and Final Consumption Expenditure Per Household by Industry & Sex of Household Heads & Available Income of Household.....	486
Table 73—Average Available Income and Final Consumption Expenditure Per Household by Occupation of Household Heads & Number of Employment Per Household	504
Table 74—Household Equipments and Appliances by Farm or Non-farm & Occupation of Household Heads	508
Table 75—Household Equipments and Appliances by Degree of Urbanization & Socio-Economic Status of Household Heads	512
Table 76—Changes of Fixed Assets and Financial Assets by Socio-Economic Status of Household Heads	516
Table 77—Changes of Fixed Assets and Financial Assets by Industry of Household Heads.....	518
Table 78—Changes of Fixed Assets and Financial Assets by Occupation of Household Heads	522
Table 79—Changes of Fixed Assets and Financial Assets by Farm or Non-farm & Degree of Urbanization.....	526

Chapter VII Statistical Tables of Survey on Income Distribution of Income Recipients in Taiwan Area, 1977

Table 1.—Income Distribution of Income Recipients by Degree of
--

	Urbanization and by Area	530
Table 2—	Average Income per Income Recipient—by Socio— Economic Status.....	534
Table 3—	Income Distribution of Income Recipients by Ten Equal Divisions of Income Recipients Ordered According to Distributed Factor Income	536
Table 4—	Distributed Factor Income of Income Recipients by Ten Equal Divisions Classified by Distributed Factor Income of Income Recipients	533
Table 5—	Income Distribution of Income Recipients by Socio— Economic Status of Income Recipients & by Ten Equal Divisions of Recipients Ordered According to Distributed Factor Income.....	540
Table 6—	Average Distributed Factor Income per Income Recipient by Socio-Economic Status of Income Recipients & by Ten Equal Divisions of Distributed Factor Income.....	544
Table 7—	Distributed Factor Income of Income Recipients by Occupation & by Ten Equal Divisions of Recipients Ordered According to Distributed Factor Income.....	548
Table 8—	Distributed Factor Income of Income Recipients by Degree of Urbanization & by Ten Equal Divisions of Income Recipients Ordered According to Distributed Factor Income.....	552
Table 9—	Average Primary Income Per Income Recipient by Occupation & Sex of Income Recipients.....	554
Table 10—	Average Primary Income Per Income Recipient by Industry & Sex of Income Recipients	560
Table 11—	Average Primary Income Per Income Recipient by Occupation & Industry of Income Recipients	566
Table 12—	Average Primary Income Per Income Recipient by Socio— Economic Status & Sex of Income Recipients	570
Table 13—	Average Primary Income Per Income Recipient by Educational Attainment & Sex of Income Recipients.....	576
Table 14—	Average Primary Income & Available Income Per	

	Income Recipient by Age, Agriculture, Non-Agriculture & Sex of Income Recipients	580
Table 15—	Average Primary Income & Available Income Per Income Recipient by Available Income and Sex of Income Recipients.....	594
Table 16—	Average Distributed Factor Income Per Income Recipient by Occupation and Distributed Factor Income of Income Recipients.....	612
Table 17—	Average Distributed Factor Income Per Income Recipient by Educational Attainment, Degree of Urbanization & Distributed Factor Income of Income Recipients.....	616
Table 18—	Average Distributed Factor Income Per Income Recipients by Socio-Economic Status and Distributed Factor Income of Income Recipients	620
Table 19—	Average Distributed Factor Income Per Income Recipient by Industry and Distributed Factor Income of Income Recipients	624
Table 20—	Average Distributed Factor Income Per Income Recipient by Age, Distributed Factor Income and Sex of Income Recipients.....	628
Table 21—	Average Distributed Factor Income Per Income Recipient by Age, Educational Attainment & Sex of Income Recipients.....	636
Table 22—	Average Distributed Factor Income Per Income Recipient by Socio-Economic Status, Educational Attainment & Sex of Income Recipients	642
Table 23—	Average Distributed Factor Income Per Income Recipient by Occupation, Age & Sex of Income Recipients	648
Table 24—	Average Distributed Factor Income Per Income Recipient by Industry, Age & Sex of Income Recipients.....	658
Table 25—	Average Distributed Factor Income Per Income Recipient by Socio-Economic Status, Age & Sex of Income Recipients.....	668
Table 26—	Average Distributed Factor Income Per Income Recipient	

by Occupation and Educational Attainment of Income Recipients.....	678
Table 27—Average Distributed Factor Income Per Income Recipients by Industry and Educational Attainment of Income Recipients.....	682
Table 28—Average Distributed Factor Income Per Income Recipient by Industry and Employment Status of Income Recipients.....	686

Appendices:

I Questionnaire on Family Consumption Expenditure and Personal Income.....	693
II Tables of Survey on Personal Income Distribution by Two Stage Stratified Sampling Method and Tables of Areas Stratified by Degree of Urbanization in Taiwan Area, 1977	697

第一章 調查計畫及名詞解釋

一、個人所得分配調查方案概要：

本處為明瞭台灣地區各階層家庭之收支狀況，以為研究個人所得，消費及儲蓄之分配，探討所得、儲蓄及消費型態，依統計法第三條暨本處組織法第五條第五款之規定，辦理台灣地區個人所得分配調查，茲將此項調查方案要點分述如下：

- (一) 調查範圍：包括台灣省及台北市。
- (二) 調查對象：以居住於台灣地區內具有中華民國國籍之個人及其所組成之家庭（包括共同生活戶與非共同生活戶）為調查對象。
- (三) 調查及統計單位：本調查資料按統計項目之性質分別以「戶」及「個人」為統計單位。
- (四) 資料採用時間：本調查資料，動態資料以六十六年元月一日起至同年十二月三十一日止全年累計數字為準，靜態資料係以六十六年年底之數字為準。
- (五) 調查項目：本調查主要調查項目包括
 1. 經濟戶長之社會經濟特性。
 2. 所得收入者之社會經濟特性。
 3. 所得收入者之所得收入型態。
 4. 家庭及家庭非公司企業之固定資本消耗及資本形成毛額。
 5. 可支配所得、最終消費支出及儲蓄之分配。
 6. 金融性資產及負債之變動。
- (六) 抽樣方法：本調查採分層二段隨機抽樣方法，以台灣地區各縣市（台北市各區）為副母體，其轄區內之鄉鎮市區（台北市各里）為第一抽樣單位，抽出率為30%，第一抽樣單位抽出樣本鄉鎮市區中之戶為第二抽樣單位，抽出率約1%，合計總抽出率為3%。
- (七) 調查方法：本調查實地調查工作併同台灣省及台北市家庭收支訪問調查辦理。凡調查員之遴訓、調查之宣傳、調查之執行與督導，以及工作進度等，均按家庭收支訪問調查方案之規定辦理。
- (八) 調查結果統計表：本調查之結果統計表應按下列分類表示
 1. 按行政區域及都市化程度地區別。
 2. 按所得組別。
 3. 按戶數及所得等分位組別。
 4. 按家庭經濟戶長及個人特性別一如教育程度、經濟活動、社會經濟特性等。
 5. 按家庭特性分一如家庭大小、戶內就業人數等。
- (九) 辦理機關：本調查以行政院主計處為主辦機關、負責有關規畫彙總整理分析、編製報告等事項，以台灣省政府主計處、台灣省糧食局及台北市政府主計處為協辦機關，從事資料之蒐集、初步審查等工作。

(4) 經費：本調查所需經費由行政院主計處國民所得統計事業費項下開支。

二、主要名詞解釋：

- A. 所得收入者一戶內受雇人員個人年收入達 12,000 元以上者及家庭非公司企業主要負責人或無職業家庭之財產所得及經常性移轉收入負責人。
- B. 社會經濟特性一
- 一、農業雇主：農、林、漁、牧、狩獵業等非公司企業之負責人，雇有一人以上之員工，但不包括家屬勞動者。
 - 二、農業自營作業者：農、林、漁、牧、狩獵業等非公司企業之負責人，除了家屬自力勞動者外，未雇用員工。
 - 三、非農業雇主：非農業之非公司企業負責人，雇有一人以上之員工，但不包括家屬勞動者。
 - 四、非農業自營作業者：非農業之非公司企業負責人，除了家屬自力勞動者外，未雇用員工。
 - 五、農業受雇者：農、林、漁、牧、狩獵業等生產場所之員工均屬之。
 - 六、非農業經理、管理和專業受雇者：包括專業技術及其相關之勞動者、行政與經理勞動者、店員管理者、運輸與交通管理者、供膳宿服務之經理與負責人、家事及其有關服務之管理者、生產管理者、推銷管理者、政府行政官員等。
 - 七、非農業文書推銷和服務工作受雇者：非農業之各生產場所與公共行政員工中屬於(1)店員及有關之勞動者(2)推銷勞動者(3)服務勞動者。
 - 八、非農業體力勞動受雇者：非農業之各生產場所與公共行政受雇人員中屬於(1)生產及其有關之體力勞動者(2)運輸器材操作者(3)勞工。
 - 九、軍職人員：指服軍職及其他任職軍中或年內被征召軍職六個月以上者。
 - 十、其他：指家庭中無參加經濟活動者，或居住於團體共同生活之處所者，包括(1)依靠年金、社會捐助等受益生活者(2)依靠財產所得生活者(3)居住團體共同生活處所如醫療救濟院等，其生活主要係依靠政府、企業或團體本身之年金補助等受益者。
- C. 受雇人員報酬—指戶內人員從服務處所所得之全部收入（包括本職與兼職）
- 一、薪資：指現金收入毛額，包括本俸，專業補助費、工作補助費、工資等，以未扣除受雇人員對社會安全捐贈及所得稅前之毛額計算。
 - 二、實物折值：以免費或減價供給受雇人員之食物、宿舍、水電、服裝等各項津貼之折值。
 - 三、其他收入：包括加班值班費、車馬費、年終獎金、工作獎金、不休假獎金、福利金、退休金、撫卹金、教育補助費、生育補助費及結婚補助費等。
- D. 產業主所得：指家庭單位參與非公司企業活動之淨盈餘。

- E. 自用住宅設算淨租金：由自用住宅設算租金扣除折舊費、地價稅、房屋稅、保險費後之餘額。
- F. 財產所得收支
- 一、利息：指定期及儲蓄存款、債券、貸款、合會以及消費者信用的利息收支。
 - 二、投資損益：指證券所孳生的股息以及投資的紅利收支。
 - 三、地租及權益：地租是指純粹土地租金收支；權益則指商標、版權或專利權等無形資產所取得之收入或支付。
 - 四、其他租金：指房租及其他財產租金之實際租金收支而租金收入須扣除各項稅捐、修繕費、折舊費、保險費等以淨收入計。
- G. 無報酬性經常移轉收入：包括(1)社會安全受益收入(2)社會救助贈與收入(3)非基金性對受雇人員支付之災害補助、遣散費等收入(4)其他經常移轉收入等。分列為從私人、從政府從企業及從國外等四項。
- H. 無報酬性經常移轉支出：包括(1)直接稅(2)社會安全捐贈支出(3)私人年金淨捐贈(4)對私人非營利機構的經常移轉支出(5)其他經常移轉支出等。分列為對私人、對政府、對企業及對國外等四項。
- I. 資本移轉淨收入：包括(1)戰爭、洪水和其他災難損害之捐贈淨收入(2)家庭非公司企業投資贈與淨收入(3)遺產收入和支出(4)對私人非營利機構之資本淨捐贈。
- J. 基本所得等於受雇人員報酬加產業主所得之總和。
- K. 已分配要素所得等於基本所得加財產所得收入減財產所得支出。
- L. 可支配所得等於已分配要素所得加經常性移轉收入減經常性移轉支出。
- M. 儲蓄等於可支配所得加人壽保險費支出減最終消費支出。
- N. 淨貸出等於儲蓄加資本移轉淨收入加固定資本消耗減固定資產增加毛額，即等於金融性資產淨額減金融性負債淨額。

第二章 母體參數推定公式及統計誤差之測定

一、母體參數推定公式及抽樣誤差測定公式：

(一) 母體平均數推定式：

$$\bar{Y} = \sum_h W_h \bar{Y}_h$$

\bar{Y}_h ：h層母體平均數之不偏推定

$$W_h = \frac{M_h}{M_o} = \frac{M_h}{\sum M_h}$$

M_h ：h層母體戶數

$$\bar{Y}_h = \frac{1}{\sum_i M_{hi}} \sum_i M_{hi} \frac{\sum_j y_{hij}}{m_{hi}}$$

$M_o = \sum_h M_h$ ：母體總戶數

$$= \frac{1}{\sum M_{hi}} \sum M_{hi} \bar{y}_{hi}$$

n_h ：h層樣本鄉鎮數

(二) 變異數測定公式：

$$\text{Var}(Y) = \sum W_h^2 \text{Var}(\bar{Y}_h)$$

M_{hi} ：h層第i鄉鎮之母體戶數

$$\text{Var}(\bar{Y}_h) = \frac{1 - f_h}{n_h \left(\frac{\sum M_{hi}}{n_h} \right)^2} \frac{\sum_i \left(M_{hi} \bar{y}_{hi} - \hat{Y}_h \right)^2}{n_h - 1}$$

m_{hi} ：h層第i鄉鎮之樣本戶數

$m_h = \sum_i m_{hi}$ ：h層之樣本戶數

$$+ \frac{f_h(1 - g_h)}{m_h \sum M_{hi}} \sum_i M_{hi} S_{hi}^2$$

y_{hij} ：h層內第i鄉鎮第j戶之觀察值

f_h ：h層鄉鎮之抽出率 $\left(\frac{n_h}{N_h} \right)$

$$\hat{Y}_h = \frac{\sum_i M_{hi} \bar{y}_{hi}}{n_h}$$

g_h ：h層戶之抽出率 $\left(\frac{m_h}{\sum M_{hi}} \right)$

$$S_{hi}^2 = \frac{\sum_j \left(y_{hij} - \bar{y}_{hi} \right)^2}{m_{hi} - 1}$$

\hat{Y}_h ：h層母體平均每鄉鎮總數之不偏推定量

二、抽樣誤差測定結果：

經由調查資料推算母體統計量乃調查之目的，一般均以樣本平均數作為母體平均數之不偏估計量，惟調查資料受抽樣之影響，誤差發生在所難免，特計算抽樣誤差（變異數）以資說明。

本次調查平均每戶全年可支配所得收入達130,830元，其變異係數為3.51%，在5%顯著水準（即可信賴度為95%）下，台灣地區平均每戶全年可支配所得介於121,830元至139,830元之間。（即 $\bar{Y} \pm 1.96 \sigma_{\bar{y}}$ ）

平均每戶全年最終消費支出達104,640元，其變異係數為3.67%，同樣在5%顯著水準下

台灣地區平均每戶全年最終消費支出介於97,113元至112,167元之間。(參見表一)

表一、平均每戶家庭人數、可支配所得及最終消費支出之變異係數

民國六十六年

	戶內家庭人數(人)	可支配所得(元)	最終消費支出(元)
平均每戶全年 (\bar{Y})	5.06	130 840	103 640
變異數 $(V_{(\bar{Y})})$	0.0237	0.2109×10^3	0.1475×10^3
標準差 $(\sigma_{\bar{Y}})$	0.1538	4 592	3 840
變異係數 $(\sigma_{\bar{Y}}/\bar{Y})$	3.04%	3.51%	3.67%
95%之信賴區間	$5.06 \pm 1.96(0.1538)$	$130 830 \pm 1.96(4 592)$	$104 640 \pm 1.96(3 840)$

樣本代表性強弱可另由 χ^2 檢定顯示出來，在一定顯著水準下，若 χ^2 檢定值超過一定標準，即顯示出樣本的結構與母體結構不同，本次調查 χ^2 檢定結果，最終消費支出檢定值為12.9109，顯出在5%顯著水準下，樣本結構與母體結構是同質的。(參見表二)

再以各經濟戶長社會經濟特性別消費支出與總數之 χ^2 檢定來比較，以歸入其他一類者檢定值9.4065為最高，農業雇主者檢定值6.1887次之，而以非農業自營作業者檢定值為0.2192為最小，其餘皆在0.8566至5.0265之間。(參見表三)

又依所得十等分位分之消費支出 χ^2 檢定來觀察，以最高所得和最低所得兩端之顯著性較大，尤以第十等分位組之 χ^2 檢定值達8.4649，而中所得收入者之四、五、六等分位組之 χ^2 檢定值均在0.4491以下。(參見表四)

表二、個人最終消費支出之 χ^2 檢定(-)

民國六十六年

	六十六年家庭收支 調查消費支出分配比 (f)	(%)	六十六年國民所得統 計消費支出分配比 (f ₀)	(%)	f-f ₀	(f-f ₀) ²	(f-f ₀) ² /f ₀
總計	100.00		100.00		—	—	12.9109
食品費	39.41		41.02		- 1.61	2.5921	0.0632
飲料費	1.58		3.88		- 2.30	5.2900	1.3634
菸草費	2.90		3.57		- 0.67	0.4489	0.1257
衣着及鞋襪類	6.79		5.11		1.68	2.8224	0.5523
房租及水費	18.40		12.77		5.63	31.6969	2.4821
燃料及動力	4.37		3.62		0.75	0.5625	0.1554
傢俱及家庭設備	2.32		2.59		- 0.27	0.0729	0.0424
家事管理及服務	1.70		1.72		- 0.02	0.0004	0.0002
醫療及保健藥品	4.28		5.83		- 1.60	2.5600	0.4354
運輸交通及通訊	5.48		3.84		1.64	2.6896	0.7004
娛樂教育及文化服務	7.32		3.79		3.53	12.4609	3.2878
什項消費支出	5.45		12.21		- 6.76	45.6976	3.7426

表三、個人最終消費支出之 χ^2 檢定(二)——按支出用途與經濟戶長社會經濟特性分

民國六十六年

	農業雇主	農業自營 作業者	非農業 雇主	非農業自 營作業者	農 業 受雇者	非農業經理 管理和專業 受雇者	非農業文 書和工 推銷服務 工作者	非農業 體力勞動	軍 職 人 員	其 他
總 計	6.1887	5.0265	4.7943	0.2192	4.0507	3.2185	0.8747	0.8566	1.5117	9.4065
食 品 費	0.4757	1.1630	1.3411	0.0071	0.5678	0.8654	0.1066	0.2470	0.2341	0.9660
飲 料 費	0.0496	0.1458	0.0051	0.0001	0.0866	0.0162	0.0335	0.0041	0.0963	0.0914
菸 草 費	0.2731	0.4720	0.1594	0.0012	0.8072	0.1940	0.0897	0.0310	0.2152	0.3730
衣着及鞋襪類	1.9087	0.1039	0.0029	0.0021	0.0312	0.1220	0.0133	0.0025	0.0393	0.4825
房屋及水費	0.2284	2.4470	1.2522	0.0822	1.4303	0.4021	0.2003	0.1065	0.0918	3.4522
燃料及動力	0.0718	0.1219	1.0480	0.0059	0.1253	0.0967	0.0143	0.0045	0.0234	0.0039
傢俱及家庭設備	0.8814	0.0035	0.0000	0.0228	0.0690	0.0314	0.0062	0.0007	0.1078	0.1400
家事管理及服務	0.0099	0.1652	0.1471	0.0259	0.0038	0.4151	0.0099	0.0849	0.0529	0.0339
醫療及保健藥品	1.0108	0.0632	0.0898	0.0006	0.3828	0.1768	0.0053	0.0412	0.2431	1.7927
運輸交通及通訊	0.1578	0.0026	0.3425	0.0292	0.1139	0.1825	0.0250	0.0456	0.3132	0.9992
娛樂教育及文化服務	0.1082	0.3325	0.3674	0.0355	0.4328	0.7039	0.1449	0.2833	0.0005	0.9739
什項消費支出	1.0133	0.0059	0.0388	0.0066	0.0000	0.0124	0.0007	0.0053	0.0951	0.0978

表四、個人最終消費之 χ^2 檢定(三)——按用途別與可支配所得十等分位分

民國六十六年

	依 可 支 配 所 得 十 等 分 位 組									
	一	二	三	四	五	六	七	八	九	十
總 計	5.2553	2.3476	0.8743	0.4049	0.1627	0.4491	0.6625	1.6639	3.5906	8.4649
食 品 費	1.2540	0.8360	0.3289	0.1561	0.0035	0.0080	0.1624	0.2697	1.1630	2.7287
飲 料 費	0.0205	0.0001	0.0016	0.0006	0.0031	0.0006	0.0010	0.0031	0.0031	0.0031
菸 草 費	0.4720	0.0580	0.0124	0.0050	0.0078	0.0199	0.0472	0.0399	0.1283	0.1502
衣着及鞋襪類	0.1247	0.0478	0.0478	0.0248	0.0001	0.0048	0.0272	0.0202	0.1004	0.2156
房租及水費	0.7440	0.3845	0.0694	0.0003	0.0554	0.0976	0.1111	0.0522	0.2825	0.1703
燃料及動力	0.4170	0.1287	0.0385	0.0010	0.0008	0.0111	0.0404	0.0770	0.1576	0.3406
傢俱及家庭設備	0.0760	0.0441	0.0140	0.0097	0.0043	0.0248	0.0016	0.0291	0.1166	0.6416
家事管理及服務	0.0895	0.0805	0.0721	0.0602	0.0565	0.0212	0.0001	0.0602	0.3488	0.9638
醫療及保健藥品	0.2198	0.0270	0.0034	0.0015	0.0146	0.0225	0.0004	0.0225	0.0210	0.0320
運輸交通及通訊	0.4441	0.1257	0.0795	0.0403	0.0153	0.0000	0.0236	0.0456	0.1082	2.0601
娛樂教育及文化服務	1.3298	0.5797	0.1902	0.0874	0.0011	0.0149	0.2453	0.9948	1.1076	0.9449
什項消費支出	0.0639	0.0355	0.0165	0.0089	0.0002	0.0005	0.0022	0.0496	0.0535	0.2140

第三章 台灣地區歷年個人所得分配之變動

壹、個人所得的意義及所得來源

- 一、個人所得意義：個人所得乃指全地區內家庭所得收入總額。
- 二、個人所得來源：個人所得依其來源可分為：
 - (一)來自薪資所得，包括薪水、工資、實物配給、各種津貼及提供勞動力，從事生產而得之其他各項收入。
 - (二)來自財產所得，包括利息所得、租金所得及紅利所得。
 - (三)來自移轉所得，包括政府、企業及國外對家庭之救濟、獎助及贈與等之收入。
家庭企業，如一般農家及小型工廠資本主提供勞力與資本從事生產，不另提薪水，其盈餘含有資本主應得之薪資所得及財產報酬所得而無法加以劃分者，其盈餘稱為混合所得。
- 三、個人所得減家庭應繳納之直接稅，再減移轉支出，等於個人可支配所得。
- 四、個人可支配所得等於個人消費加個人儲蓄。
- 五、本所得分配之分析，係以個人可支配所得為基礎。

貳、所得分配統計之目的

所得分配統計主要目的在觀察一個社會的均富狀況，均富為安和樂利社會之基礎，「均」乃指所得分配趨於均等，「富」乃指所得不斷提高，生活不斷改善，惟有經濟不斷發展，所得方能不斷提高。所得每隨經濟發展而趨於集中，貧窮國家經濟發展初期，所得集中資本易於累積，可促進經濟成長，增加就業，經濟發展至相當程度以後，勞動力漸感缺乏，投資自動偏重資本密集工業，財產所得所占比率提高，所得集中趨勢加速發展，貧富差距擴大，社會之安定難以持續。故經濟發展至相當程度以後，須藉政策導引，防止所得集中趨勢繼續發展，使經濟發展成果不為少數人獨占，而為全體國民所分享，使整個社會成為均富社會。所得分配統計目的即為明瞭個人所得分配之發展趨勢，及所得水準之變動，現代國家莫不為建立安和樂利社會，一面追求經濟成長，一面追求所得分配趨於均等，故個人所得分配統計日顯重要。

參、基本資料

- 一、直接稅制健全之國家，每根據直接稅資料為統計依據，直接稅資料不甚完整國家，多根據家庭收支調查資料為統計依據，我國係採用家庭收支調查國家之一。
台灣地區之有完整資料可資觀察個人所得分配狀況始自民國五十三年舉辦之台灣家庭收支抽樣調查，調查對象包括各縣市，各類職業家庭，樣本足可代表全體家庭。

遠自日據時代，即有利用所得稅資料從事所得分佈之研究者，但其範圍包括台灣、日本本土及韓國，未有將台灣地區分別研究。光復以至民國五十三年期間，雖有少數學者根據片斷資料分析與報導台灣所得分配狀況，但因其僅包括部份地區或採用樣本過小，基礎薄弱，難以代表全台灣地區之實際情況，本報告僅採用五十三年以後各年資料作為比較。

二、我國台灣地區家庭收支抽樣調查之辦理

(一)沿革：我國有系統的辦理家庭收支抽樣調查始自民國五十三年，依其沿革可分為三個時期。

第一期：自民國五十三年至五十九年，為每二年舉辦一次，其抽出率為全體家庭總戶數之千分之一·三至千分之一·六。

第二期：自民國六十一年至六十三年，改為按年辦理，其抽出率提高為千分之一·八。

第三期：自民國六十四年起，仍採按年辦理，其抽出率提高為千分之三。

(二)抽樣方法：以六十六年家庭收支調查為例

採用分層二段隨機抽樣法，以各縣市之鄉鎮市區依都市化分層作為第一段抽樣單位，抽出率為30%，樣本鄉鎮市區之戶為第二段抽樣單位，抽出率為1%，合計總抽出率為3%，計抽出9792戶為訪問調查戶，並於其中再抽選1250戶為記帳調查戶。

(三)調查方法：採訪問調查與記帳調查兩法併行。

- 1.訪問調查戶，每年由調查員訪問一次，查詢其全年所得收支主要項目。
- 2.記帳調查戶，除接受訪問調查外，每日並根據家庭實際收支逐筆記帳，調查員須按日查檢帳簿，以防記載錯誤與遺漏。
- 3.訪問調查，因受記憶誤差與遺漏之限制，較記帳調查之正確性為小，但因實施記帳調查所需人力、經費均較訪問調查為鉅，難以大量實施，故對部份家庭實施二種調查，比較兩種調查結果之關係，以校正全體訪問調查之結果。

肆、所得分配不均程度之測量

任何國家任何時期，個人所得分配實不可能達到完全均等狀態，其差異程度，通常應用下述方法測量：

一、五等分位（或十等分位）法：將全體家庭依所得收入大小，自小而大順序排列，然後將它分為五等分，使每一等分之戶數相等，均占百分之二十，以第一等分為最低收入層，第五等分為最高收入層，再分別計算各組所得所占百分比及各組平均每戶所得，並比較最高收入層與最低收入層之所得差距。

二、洛侖茲曲線測定法：將全體家庭依所得大小，自小而大順序排列分為十等分（或高於十等分），然後以曲線圖坐標之縱軸代表各等分所得累積百分比，橫軸代表各等分戶數累積百分比，繪製曲線（如圖一），圖中對角線為所得完全均等時之狀態，弧形線為洛侖茲曲線，凡所

得分配不均等，洛倫茲曲線必在對角線下方成爲一弧形曲線，兩線距離愈大，表示所得分配不均等程度愈高，距離愈小，表示不均等程度愈低。

圖一 洛倫茲曲線測定法

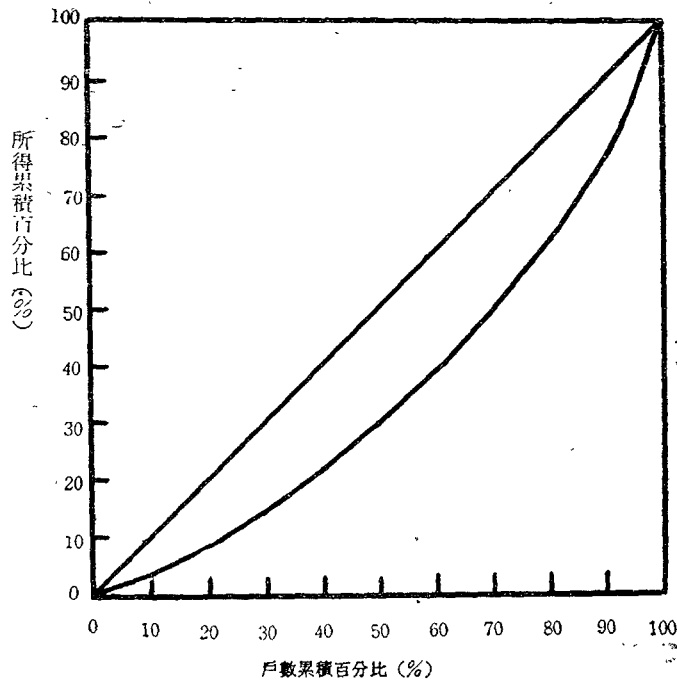

三、吉尼係數測定：其計算公式爲： $G = \frac{g}{2\bar{X}}$ 式中G代表吉尼係數，g代表均互差， \bar{X} 代表算術平均數，本係數說明洛倫茲曲線與對角線間所包含面積對對角線下方整個三角形面積之比率，係數大，表示所得不均程度高；係數小，表示所得不均程度小。

伍、台灣地區個人所得分配狀況

一、我國台灣地區個人所得分配按戶數五等分觀察：根據歷年個人所得調查，將全體家庭戶數依所得收入大小順序，由小而大，分爲五等分，以觀察各組所得之變動。

(一)第一等分位所得占個人所得總額之比率，民國五十三年僅爲7.71%，五十五年爲7.90%，五十七年爲7.84%，五十九年爲8.44%，六十一年爲8.60%，六十三年爲8.84%，至六十五年爲8.91%，至六十六年爲8.96%呈現逐漸升高趨勢。（參見表五）

(二)第五等分位所得占個人所得總額之比率，民國五十三年高達41.07%，幾占個人所得總額之半，五十五年爲41.45%，以後逐年下降，至六十五年降爲37.26%，但六十六年微升爲37.68%。

(三)第五分位所得對第一分位所得之比較：民國五十三年第五分位所得等於第一分位所得5.33倍，六十一年降爲4.49倍，六十五年續降爲4.18倍，至六十六年略升爲4.21倍。

從以上分析，五十三年至六十五年第一分位（即最低所得組）所得所占比率逐漸升高，第五分位（即最高所得組）所得所占比率逐漸下降，兩相對照，可知台灣地區之所得分配日趨均等，惟至六十六年因第五分位所得升高幅度大於第一分位，致六十六年所得分配差距略為擴大。

表五、個人所得按戶數五等分位之分配

單位：%

戶數五等分位	五十三年	五十五年	五十七年	五十九年	六十一年	六十三年	六十五年	六十六年
1 (最低所得組)	7.71	7.90	7.84	8.44	8.60	8.84	8.91	8.96
2	12.57	12.45	12.22	13.27	13.25	13.49	13.64	13.48
3	16.62	16.19	16.25	17.09	17.06	16.99	17.48	17.31
4	22.03	22.01	22.32	22.51	22.48	22.05	22.71	22.57
5 (最高所得組)	41.07	41.45	41.37	38.69	38.61	38.63	37.26	37.68
第五等分位等於第一等分位之倍數	5.33	5.25	5.28	4.58	4.49	4.37	4.18	4.21

二、台灣地區個人所得結構之變動：個人所得毛額包括薪資所得、財產所得、混合所得及移轉所得，五十三年個人所得來自薪資所得占 42.81%，其後逐年增加，至六十六年升達 60.59%，來自財產所得所占比率亦由五十三年之 8.32%，升為六十六年之 9.18%，但其升幅顯較薪資所得為小。來自混合所得所占比率，則自五十三年之 44.67%，逐漸下降至六十六年降為 24.87%，至於來自移轉所得所占比率，由五十三年之 4.20% 升為六十六年之 5.36%。

表六、個人所得結構之變動

單位：%

	合計	薪資所得	財產所得	混合所得	移轉所得
五十三年	100.00	42.81	8.32	44.67	4.20
五十五年	100.00	47.22	8.62	39.08	5.09
五十七年	100.00	49.01	11.11	34.12	5.76
五十九年	100.00	54.32	10.24	29.70	5.74
六十一年	100.00	58.44	10.48	26.50	4.58
六十三年	100.00	58.91	10.68	25.69	4.72
六十五年	100.00	59.48	10.63	24.44	5.45
六十六年	100.00	60.59	9.18	24.87	5.36

財產所得收入多者，每成爲高所得家庭，財產所得增加愈速，個人所得分配即愈趨不均。而主要賴薪資所得收入者，多是低所得家庭，故薪資所得（含薪金、工資、福利等項），增加愈速，將促成所得分配愈趨均等，十餘年來，我國台灣地區個人所得，隨經濟快速成長而逐年增加，惟以薪資所得之增加幅度遠較財產所得之增加爲大，爲促成所得分配漸趨均等

主要原因。

我國台灣地區以往由於勞動密集工業迅速發展，大量吸收低所得家庭的剩餘勞動者（即失業或隱藏性失業之勞動者），平均工資水準雖低，惟就業量擴大迅速，以致各年薪資所得增加遠較財產所得之增加為速，低收入家庭所得之增加遂較高收入家庭快，使貧富差距逐漸縮短，惟未來經濟發展將邁向資本密集及技術密集工業，大資本企業之經營勢不可免，財產所得之增加將轉趨快速，必須防止資本與財產之過度集中，以免影響所得分配均等趨勢之持續發展。

三、台灣地區個人所得分配按都市化程度別比較

(一)個人所得分配與人口狀況：六十六年人口分佈情況；都市地區人口占全人口之43.26%，較六十五年增加0.54%，而鄉村地區減少0.09%，城鎮地區減少0.45%，顯示鄉村地區及城鎮地區人口移向都市地區，同時所得亦從鄉村地區及城鎮地區集中都市地區，而以鄉村地區為最，其所得分佈率降低0.71%，遠大於人口分佈率之減少。（參見表七）

表七 都市化程度地區別人口與個人所得分佈變動之比較

單位：%

	人 口		個 人 所 得	
	六 十 五 年	六 十 六 年	六 十 五 年	六 十 六 年
全 體 家 庭	100.00	100.00	100.00	100.00
都 市 地 區	42.72	43.26	52.77	53.79
城 鎮 地 區	20.15	19.70	18.40	18.09
鄉 村 地 區	37.13	37.04	28.83	28.12

(二)平均每戶所得：六十六年都市地區家庭平均每戶所得為152,132元，城鎮地區為121,436元，鄉鎮地區為107,411元，城鎮地區平均每戶所得為都市地區之0.80倍，較六十五年之0.82降低，而鄉村地區為都市地區0.71倍，較六十五年之0.70微升，說明鄉村地區平均每戶所得增加率最速，而以城鎮地區為最緩。（參見表八）

表八 都市化程度地區別平均每戶所得變動之比較

	六 十 五 年	六 十 六 年	年 增 率
全 體 家 庭	196 297元	130 830元	12.50%
都 市 地 區	135 312元	152 132元	12.43%
城 鎮 地 區	110 519元	121 436元	9.88%
鄉 村 地 區	95 026元	107 411元	13.03%
城鎮與都市比較 (都市=100)	81.68	79.82	—
鄉村與都市比較 (都市=100)	70.23	70.60	—

(三)平均每人所得：六十六年都市地區平均每人所得為32,163元，城鎮地區為23,764元，鄉村地區為19,636元；城鎮地區為都市地區之0.74倍，與六十五年相等，而鄉村地區為都市地

圖二 平均每戶可支配所得按都市化程度地區別之比較

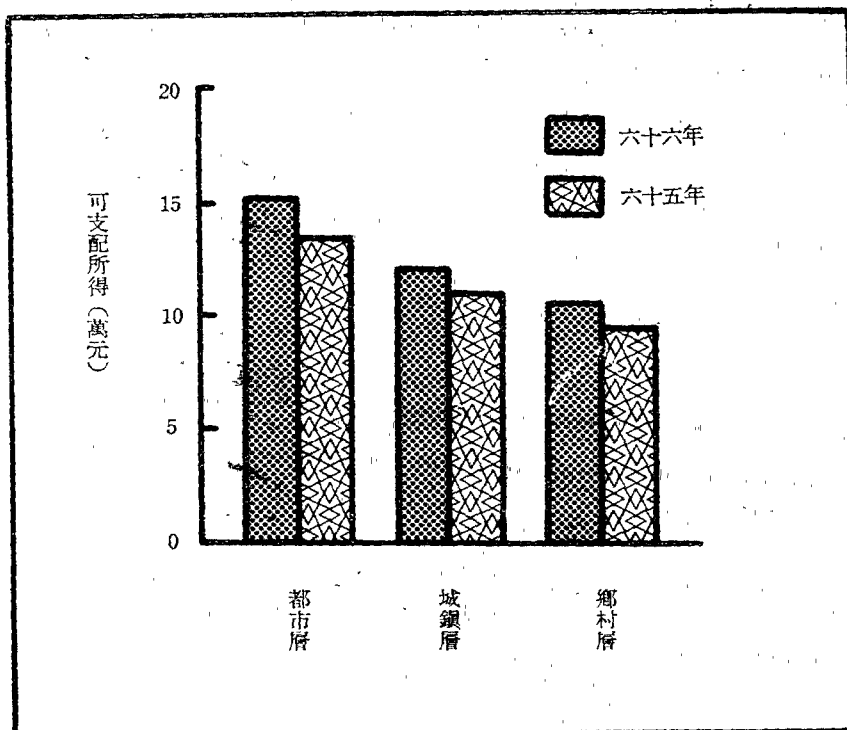

區之0.61倍，較六十五年之0.63為低，顯示城鎮地區與都市地區平均每人所得增加較快，鄉村地區則較慢。（參見表九）

表九 都市化程度地區別平均每人所得變動之比較

	六十五年	六十六年	年增率
全體家庭	22 152元	25 856元	16.72%
都市地區	27 447元	32 163元	17.18%
城鎮地區	20 242元	23 764元	17.40%
鄉村地區	17 215元	19 636元	14.06%
城鎮與都市比較 (都市=100)	73.75	73.89	—
鄉村與都市比較 (都市=100)	62.72	61.05	—

(四)個人所得分配均等狀況比較：各地區家庭依所得大小按戶數五等分位分，最高所得層對最低所得層之倍數；都市地區為3.79倍，城鎮地區為3.86倍，鄉村地區則為4.14倍，顯示愈是偏僻地區所得愈是不平均，由吉尼係數觀察亦為同樣情況。（參見表十）

表十 都市化程度地區別個人所得分配均等狀況變動之比較

	最高所得層等於最低所得層之倍數		吉尼係數	
	六十五年	六十六年	六十五年	六十六年
全體家庭	4.18	4.21	0.307	0.311
都市地區	3.77	3.79	0.291	0.291
城鎮地區	3.96	3.86	0.292	0.292
鄉村地區	4.12	4.14	0.292	0.307

四、台灣地區個人所得分配按農家與非農家比較一

(一)平均每戶所得：六十六年農家平均每戶所得為107,911元，非農家平均每戶所得為138,164元，非農家所得為農家的1.28倍較六十五年之1.22倍略為升高，其原因乃由於農家來自農業所得較上年降低2.41%，使農家所得成長趨低，致農家與非農家所得差距提高。

表十一 農家與非農家平均每戶所得之比較

	六 十 五 年	六 十 六 年	年 增 率
全 體 家 庭	116,297元	130,830元	12.50%
農 家	100,041元	107,917元	7.87%
非 農 家	121,887元	138,164元	13.35%
農家與非農家比較 (農家=100)	121.84	128.03	—

(二)平均每人所得：六十六年農家平均每人所得為18,016元，非農家平均每人所得為29,026元，非農家為農家的1.61倍，較六十五年之1.50倍為高，其原因乃農家所得成長較為緩慢之故。

表十二 農家與非農家平均每人所得之比較

	六 十 五 年	六 十 六 年	年 增 率
全 體 家 庭	22,152元	25,856元	16.12%
農 家	16,440元	18,016元	9.59%
非 農 家	24,601元	29,026元	17.99%
農家與非農家比較 (農家=100)	149.64	161.11	—

(三)從長期變動趨勢觀察一

- 1.五十三年至五十九年，非農家所得平均每人增加45.62%，農家所得只增加18.02%，非農家所得之成長較農家為速，所得差距隨年擴大，至五十九年達最高峯，（非農家平均每人所得為農家的1.8倍）五十九年至六十五年農家所得成長轉為快速，成長率高過非農家。但至六十六年，農家所得成長又轉較緩慢，僅為9.59%，而非農家則達17.99%。
- 2.五十九年至六十六年，農家所得增加261.48%，而非農家所得只增加225.22%。所得差

距遂轉為逐漸縮小，主要由於工業發展快速，就業機會增加，農家失業人口逐漸轉為充分就業，農家來自農場以外的所得收入快速增加所致。

圖三 歷年非農家與農家平均每人可支配所得差異之變動

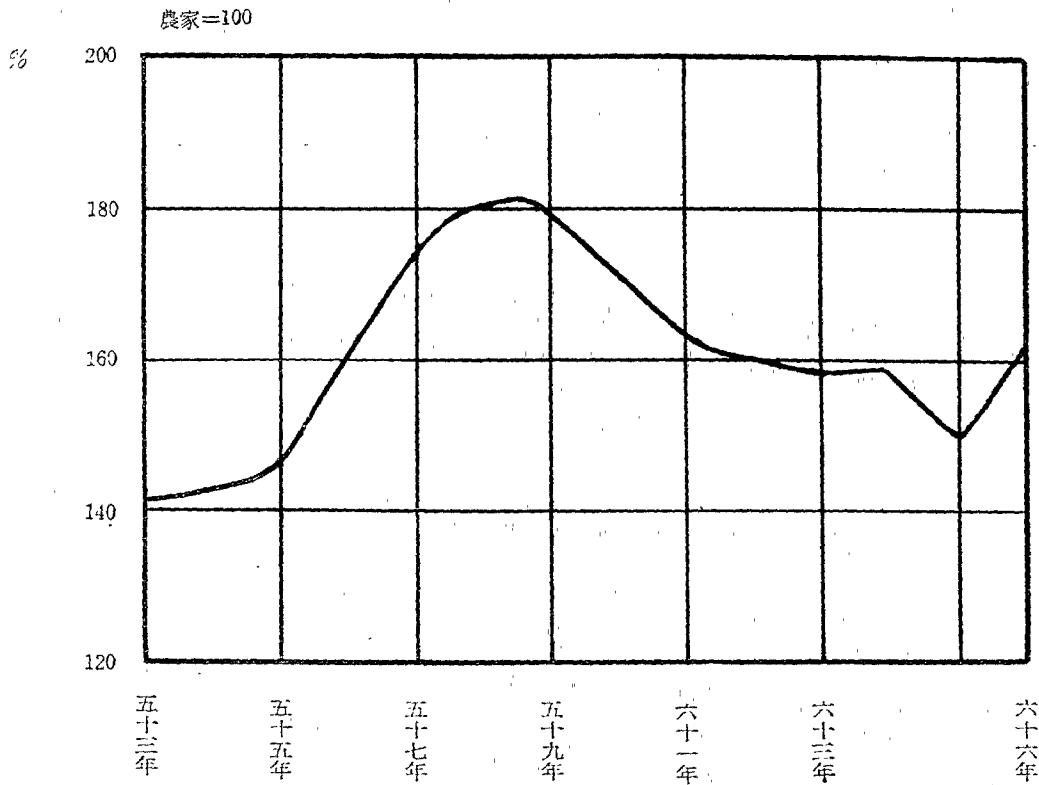

(四)農家所得主要來自農家經營之混合所得，而非農家所得則以薪資所得為主，由於農村工業逐漸發展，農家薪資所得亦逐年增加。

表十三 農家與非農家所得結構變動之比較

	農 家		非 農 家	
	六十五年 (%)	六十六年 (%)	六十五年 (%)	六十六年 (%)
合 計	100.00	100.00	100.00	100.00
薪 資 所 得	40.54	43.37	65.39	62.59
財 產 所 得	8.22	8.47	11.38	12.84
混 合 所 得	46.49	43.02	18.66	19.45
移 轉 所 得	4.75	5.14	4.57	5.12

(五)農家與非農家所得分配均等程度比較：六十六年農家與非農家所得各依戶數五等分位分，第五等分位（最高所得組）家庭所得為第一等分位（最低所得組）家庭所得之倍數，農家為4.04倍，非農家為4.08倍，顯示農家所得分配反較非農家為均等。

五、消費型態因個人所得水準不同而異：消費型態每隨所得水準之變動而變動，低所得家庭如第一等分位其消費支出大部份用於飲食，高所得家庭其消費支出大部份用於衣着、居住、交通、娛樂等方面，根據六十六年調查資料，飲食費在第一等分位所占比率高達52.61%，然後隨所得水準提高，其所占比率逐漸下降，至最高所得家庭即第五等分位降為37.56%；衣着費所占比率則由第一等分位占5.83%，至第五等分位升達7.51%；居住費所占比率由23.46%升為28.70%；交通費所占比率由3.90%升為6.69%；育樂費所占比率由9.37%升為13.54%，雜項支出所占比率亦由4.83%升為6.00%。

表十四、六十六年個人消費支出結構按五等分位分

單位：%

戶數五等分位組	合 計	飲 食	衣 著	居 住	交 通	育 樂	雜 項
1 (最低所得組)	100.00	52.61	5.83	23.46	3.90	9.37	4.83
2	100.00	49.88	6.21	24.38	4.57	9.95	5.01
3	100.00	46.53	6.32	26.27	4.97	10.67	5.24
4	100.00	43.52	6.88	27.40	5.37	11.51	5.32
5 (最高所得組)	100.00	37.56	7.51	28.70	6.69	13.54	6.00
平 均	100.00	43.89	6.79	26.79	5.48	11.60	5.45

陸、結 論

- 一、一般國家通常採用吉尼係數作為測量所得分配均等程度之指標，台灣個人所得分為，年趨均等，吉尼係數不斷下降，至六十五年降達0.307，六十六年雖略為回升為0.311，惟仍遠較任何國家為低。今後欲期繼續下降甚為困難，且有繼續回升可能。
- 二、台灣個人所得分配按個別部門觀察，部門與部門別所得分配不均程度較整體分配狀況為高，愈是僻壤地區就業愈困難，所得差距愈大，若能一面鼓勵新興企業建廠於鄉村，吸收偏遠地區未充分就業人口，使低收入家庭獲得充分就業，一面加強職業技能訓練，並鼓勵從事低效率之工作者轉業，使非技術性人員轉為技術人員，無論整體或部門間所得分配不均趨勢，方可獲繼續改善。

第四章 六十六年台灣地區個人所得分配狀況

一、家庭概況：

(一) 家庭戶數分配狀況——六十六年台灣地區年中家庭戶數 3,247,399 戶，較上年增加 4.18%，與歷年增加率比較，六十五年為 3.52%，六十四年為 3.37%，六十三年為 3.14%，六十二年為 2.99%，六十一年為 3.06%，六十年為 3.08%，由六十年至六十六年戶數平均增加率為 3.33%，較同時期人口增加率 1.27% 為高。(參見表十五)

1. 按都市化程度地區別分——位於都市地區之家庭 1,502,081 戶，占總戶數之 46.26% 為最多，位於鄉村地區之家庭 1,112,307 戶，占 34.25% 次之，位於城鎮地區之家庭 633,011 戶，占 19.49% 為最少。(參見圖四)

圖四 家庭戶數按都市化程度地區別之分配

民國六十六年

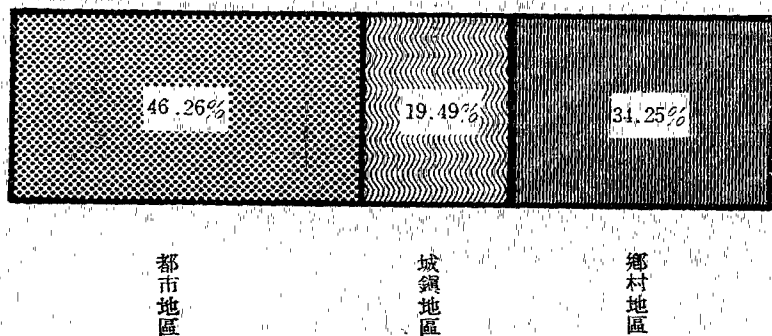

2. 按農家、非農家分——六十六年台灣地區農家 787,363 戶，占總戶數之 24.25%，非農家 2,460,036 戶，占總戶數之 75.75%，非農家為農家的 3.12 倍。若與上年比較，非農家增加 6.07%，而農家減少 1.30%。
3. 按經濟戶長性別分——戶長為男性之戶數高達 3,059,109 戶，占總戶數之 94.20%，戶長為女性之戶數祇有 188,290 戶，約為男性戶長戶數的 6.16%。
4. 按經濟戶長社會經濟特性分——以非農業受雇者家庭 1,912,492 戶為最多，占總戶數之 58.89%，非農業雇主及自營作業者家庭 573,542 戶，占 17.66% 次之，其餘依次為農業雇主及自營作業者家庭 562,197 戶，占 17.31%，農業受雇者家庭 137,865 戶，占 4.25%，其他類者家庭 61,303 戶，占 1.89%。(參見圖五)

圖五 家庭戶數按經濟戶長社會經濟特性別分

民國六十六年

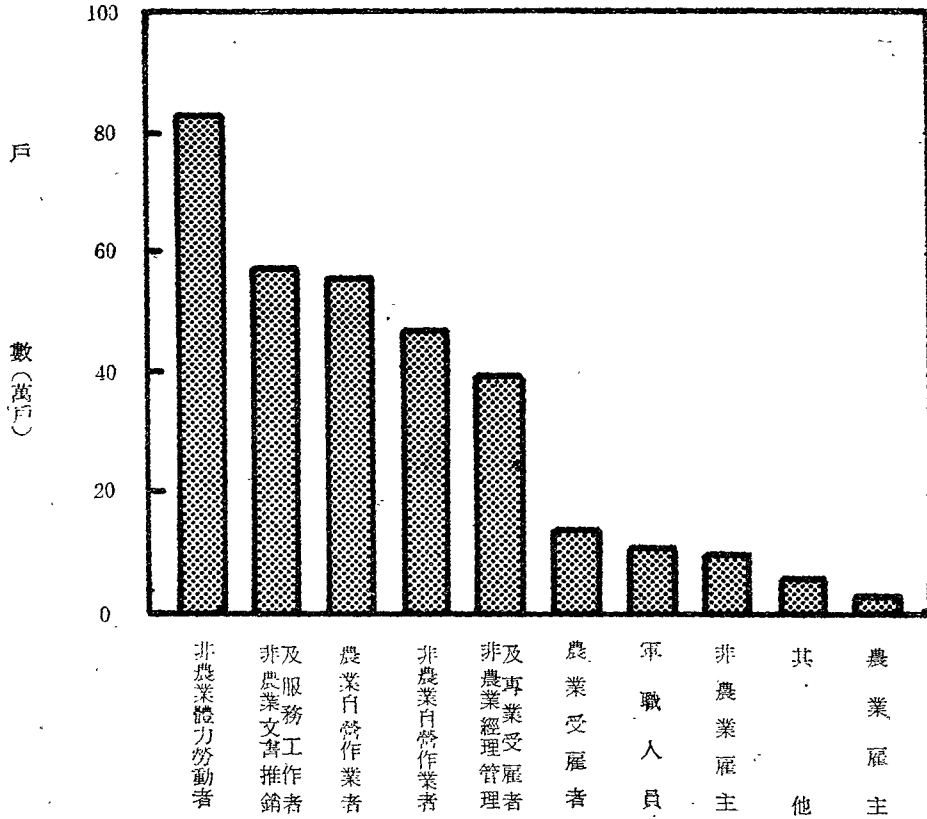

5. 按經濟戶長年齡組別分類——由15歲起，以5歲為組距共分十二組，其中以45~49歲組之家庭 490,672戶為最多，占 15.11%，35~49歲占 14.97%，30~44歲組占 14.92%，40~44歲組占14.57%，25~29歲組占12.48%，50~54歲組占11.07%，而以未滿20歲以上者占0.65%為最少。（參見圖六）

圖六 家庭戶數按經濟戶長年齡組別分

民國六十六年

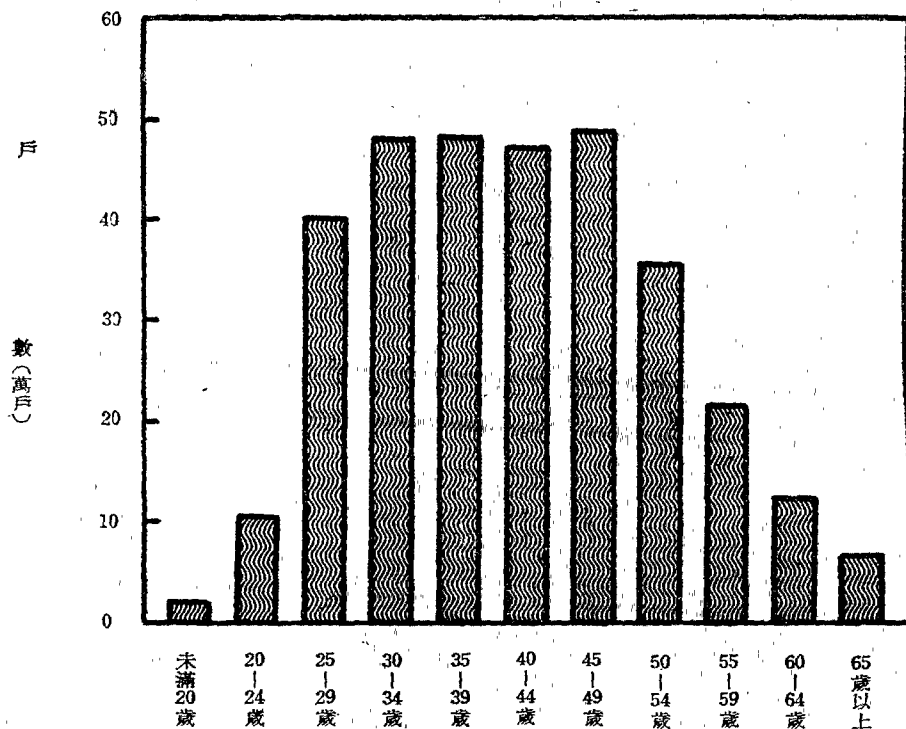

(二) 戶內人口數——六十六年台灣地區家庭平均戶內人口數為5.06人，較六十五年5.25人減少0.19人，其中成年人2.60人較六十五年少0.04人，未成年人2.46人較六十五年少0.15人。若按農家、非農家比較，農家平均每戶5.99人，非農家平均每戶4.76人，農家戶內人口數較非農家多1.23人。歷年兩者差額比較，五十三年2.21人，五十七年1.29人，六十一年1.22人，六十二年1.20人，六十三年1.18人，六十四年1.03人，六十五年1.04人，六十六年略升為1.23人農家與非農家之戶內人口數差距稍見擴大。(參見表十五)

表十五、歷年年中戶數、戶內人數與就業人數之變動

單位：人

年 別	戶 數 (戶)	平 均 每 戶 人 口 數			平 均 每 戶 就 業 人 數		
		合 計	農 家	非 農 家	合 計	農 家	非 農 家
53 年	2 151 847	5.61	7.67	5.56
55 年	2 281 035	5.86	7.17	5.27	2.00	3.30	1.42
57 年	2 372 616	5.83	6.72	5.43	2.11	3.07	1.66
59 年	2 580 986	5.85	6.62	5.51	2.14	3.10	1.71
60 年	2 660 587	5.67	6.60	5.39	1.96	3.07	1.62
61 年	2 742 040	5.59	6.50	5.28	1.97	2.98	1.62
62 年	2 823 936	5.47	6.37	5.17	2.03	2.96	1.71
63 年	2 912 705	5.38	6.29	5.11	1.89	2.93	1.61
64 年	3 010 905	5.27	6.03	5.00	1.96	2.85	1.64
65 年	3 117 027	5.25	5.99	4.95	1.92	2.72	1.64
66 年	3 247 399	5.06	5.99	4.76	1.89	2.89	1.57

按經濟戶長社會經濟特性分類，以農業雇主及自營作業者平均每戶5.82人為最高，非農業雇主及自營作業者平均每戶5.39人次之，其餘依次為農業受雇者平均每戶4.98人，非農業受雇者平均每戶4.84人，其他者平均每戶2.24人。

按經濟戶長年齡組別分類，得各年齡組別戶內平均人口數，戶長年齡未滿20歲者情況較為特殊，略而不計，其餘戶長年齡各組戶內人口數則隨着戶長年齡之增長而增加，至40~44歲組達到頂峯，平均每戶5.67人，此後戶內人數則隨戶長年齡之增加而減少，由此趨勢看出戶口組成的變化合乎自然趨勢，由20歲起隨着年齡的增加而結婚生兒育女，戶內人口跟着增加，至40歲左右達最高峯，此後因兒女長大而脫離家庭獨立生活，戶內人口就逐漸下降，而趨向終結。

若以家庭大小別分，以戶內人口數為五人者最多，共有 737,565 戶，占總戶數的 22.71%，四人者621,981戶次之，占19.15%，六人者 572,879 戶再次之，占17.64%，四人至六人者合占59.50%。與歷年比較，四人至六人之家庭所占比率五十九年為50.22%，六十一年升為54.22%，六十三年再升為 59.18%、六十六年再升為 59.50%，顯示小家庭逐漸普遍。（參見表十六）

表十六、歷年家庭戶數按家庭大小別之變動

單位：%

	合 計	一個人	二個人	三個人	四個人	五個人	六個人	七個人	八個人	九個人	十個人	十一個 至十五個	十六人 以上
五十九年	100.00	2.55	4.75	8.40	12.66	18.13	19.43	14.58	8.38	4.25	2.54	3.61	0.72
六十一年	100.00	3.33	4.15	9.28	13.73	21.23	19.26	12.57	7.62	3.89	2.04	2.59	0.31
六十二年	100.00	3.58	4.99	9.87	14.90	20.77	18.07	11.91	7.50	3.44	2.16	2.54	0.27
六十三年	100.00	3.18	5.00	9.07	17.39	23.02	18.77	10.54	6.26	3.13	1.38	2.00	0.26
六十四年	100.00	3.11	5.18	10.31	16.94	22.25	18.94	11.23	6.00	2.65	1.26	1.92	0.21
六十五年	100.00	3.17	5.44	9.52	17.70	22.79	18.76	10.79	5.67	2.83	1.53	1.62	0.18
六十六年	100.00	3.39	6.17	11.42	19.15	22.71	17.64	9.51	4.93	2.10	1.17	1.63	0.18

(三) 戶內就業人數——六十六年平均每戶就業人數為1.89人，占戶內人口數的 37.35 %，較上年略高，其原因為農家戶內就業人數較上年大幅增加，六十六年農家就業人口數2.89人，占戶內人口數的48.25%，非農家就業人口數1.57人，占戶內人口數32.98%。（參見表十五）

按都市化程度地區別觀察，都市地區家庭平均每戶就業人數為1.56人，占戶內人口數的32.98%，城鎮地區家庭平均每戶就業人數為1.97人，占戶內人口數的38.55%，鄉村地區家庭平均每戶就業人數為2.30人，占戶內人口數的 42.05 %，平均每戶就業人口數隨都市化程度高而遞減，係因偏僻地區大多為農家之故。

按經濟戶長社會經濟特性分，以農業雇主及自營作業者家庭平均就業人數2.83人為最高，非農業雇主及自營作業者家庭1.90人次之，農業受雇者家庭1.86人再次之，而以非農業受雇者家庭1.68人為最少。

(四) 所得收入者人數及其扶養人口——六十六年台灣地區所得收入者人數達 5,280,470 人，平均每戶 1.63 人，占戶內人口數的 32.21%，占戶內就業人數的 86.24%，按經濟戶長社會經濟特性分，以農業雇主及自營作業者家庭平均每戶所得收入者 1.82 人為最高，農業受雇者家庭平均每戶 1.76 人次之，其餘依次為非農業受雇者平均每戶 1.63 人，非農業雇主及自營作業者平均每戶 1.47 人，其他者平均每戶 1.00 人。

若按所得收入者人數分類，有一個所得收入者之家庭為 1,837,880 戶，占總戶數的 56.60% 為最高，二個所得收入者有 977,624 戶，占 27.55%，三個所得收入者有 292,606 戶，占 9.01%，四個所得收入者有 99,155 戶，占 3.05%，五個所得收入者有 30,213 戶，占 0.93%，六個及六個以上所得收入者有 9,921 戶，占 0.31%。

六十六年台灣地區平均每所得收入者扶養人口數為 3.10 人，若按戶內所得收入者人數分類，則平均每所得收入者扶養人口數隨着戶內所得收入者人數的增加而遞減，一個所得收入者之家庭平均扶養人口數為 4.45 人，二個所得收入者之家庭平均扶養人口數為 2.63 人，三個所得收入者之家庭平均扶養人口數為 2.23 人，四個所得收入者之家庭平均扶養人口數為 1.91 人，五個所得收入者之家庭平均扶養人口數為 1.96 人，六個及六個以上所得收入者之家庭平均扶養人口數為 1.87 人。

二、個人所得分配：

個人所得係指全地區內家庭所得收入總額，其主要來源為薪資所得，財產所得及移轉所得等收入。亦即家庭部門擁有之生產要素從事於經濟活動而取得之要素報酬，再加上移轉所得。而通稱個人可支配所得即個人所得總額扣減直接稅及移轉支出後之餘額，茲分述如下：

(一) 已分配要素所得——六十六年台灣地區個人已分配要素所得達 427,965 百萬元，較上年增加 17.73%，平均每戶已分配要素所得為 131,787 元，較上年增加 13.00%，平均每人已分配要素所得為 26,044 元，較上年增加 17.11%。若按經濟戶長社會經濟特性比較，以非農業雇主及自營作業者家庭平均每每人已分配要素所得 29,740 元為最高，其餘依次為非農業受雇者 28,748 元，農業受雇者 18,728 元，農業雇主及自營作業者 17,095 元，其他類者 11,630 元。

(二) 可支配所得——六十六年台灣地區個人可支配所得總額達 424,856 百萬元，較上年增加 17.20%。若以都市化程度地區別來比較，以來自都市地區者為最多，達 228,512 百萬元，占 53.79%，較人口分配率 43.26% 高出甚多，來自城鎮地區者 76,871 百萬元，占 18.09%，較人口分配率 19.69% 略低，來自鄉村地區者 119,473 百萬元，占 28.12%，較人口分配率 37.05% 偏低甚多。

六十六年平均每戶可支配所得為 130,830 元，較上年增加 12.50%。若與歷年增加率比較，六十年為 13.02%，六十一年為 14.38%，六十二年為 23.55%，六十三年為 30.62%，六十四年為 9.71%，六十五年為 14.22%，以六十四年之增加率為最低。若除去物價

變動因素後，以六十年幣值計算，則六十六年平均每戶實質可支配所得為69,869元，較六十五年增加5.42%，較六十三年增加22.85%，較六十一年增加28.18%，較五十三年增加91.05%。（參見表十七）

表十七、個人可支配所得之變動

年 別	按 當 年 幣 值 計 算			按 六 十 年 幣 值 計 算		
	可支配所得 (千元)	平均 每 戶 可 支 配 所 得		可支配所得 (千元)	平均 每 戶 可 支 配 所 得	
		金 額 (元)	定 基 指 數 60年=100		金 額 (元)	定 基 指 數 60年=100
53 年	61 523 840	28 591	56.86	78 695 114	36 571	72.73
55 年	73 011 829	32 003	63.66	90 038 018	39 472	78.50
57 年	91 378 380	38 514	76.60	101 430 103	42 750	85.02
59 年	114 818 620	44 486	88.48	118 004 748	45 720	90.93
60 年	133 774 927	50 280	100.00	133 774 927	50 280	100.00
61 年	157 694 337	57 510	114.38	149 459 138	54 507	108.41
62 年	200 652 428	71 054	141.32	170 521 312	60 384	120.10
63 年	270 338 856	92 813	184.59	165 658 959	56 875	113.12
64 年	306 580 045	101 821	202.51	178 878 607	59 408	118.15
65 年	362 501 370	116 297	231.30	206 577 029	66 273	131.81
66 年	424 856 240	130 830	260.20	226 892 518	69 869	138.96

圖七 歷年平均每戶可支配所得之變動

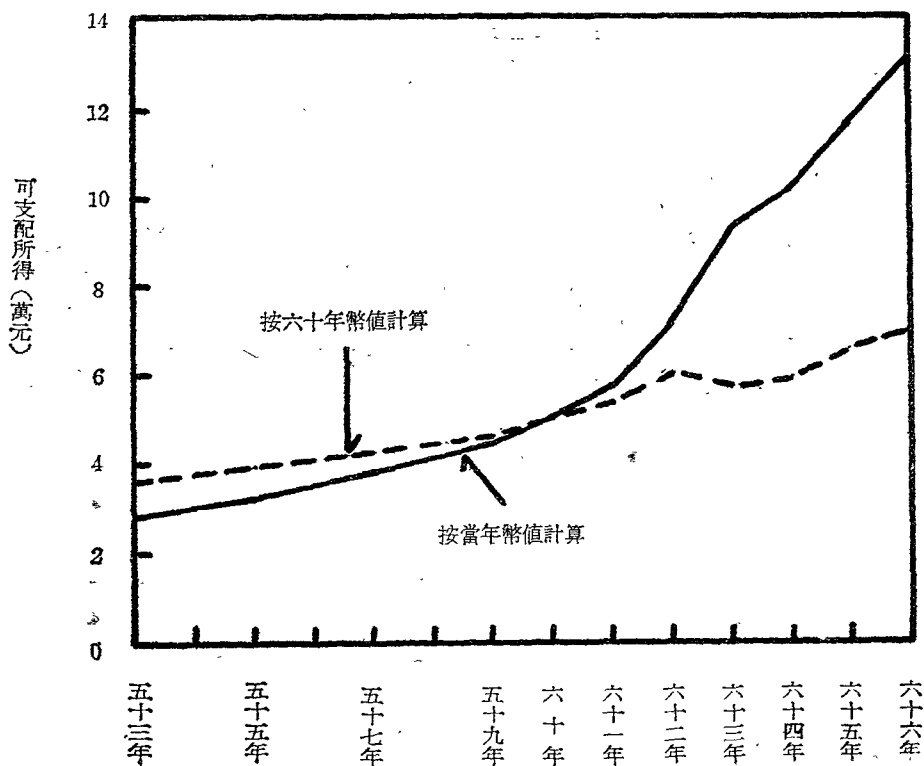

1. 按農家與非農家別比較——六十六年平均 每戶可支配所得，農家 107,917 元，非農家 138,164 元，非農家為農家之 1.28 倍。
2. 按都市化程度地區別比較——六十六年平均每戶可支配所得，都市地區家庭 152,132 元為最高，城鎮地區家庭 121,436 元次之，鄉村地區家庭 107,411 元為最低。都市地區家庭每戶所得為城鎮地區家庭之 1.25 倍，為鄉村地區家庭之 1.42 倍。
3. 按經濟戶長社會經濟特性別比較——六十六年平均每戶可支配所得以非農業經理管理及專業受雇者家庭為最高達 190,563 元，非農業雇主及自營作業者家庭 156,652 元次之，非農業文書推銷及服務工作者家庭 135,904 元，再次之，而以其他類（含無業）家庭 77,780 元為最低。（參見圖八）

圖八 平均每戶可支配所得按經濟戶長社會經濟特性別之比較

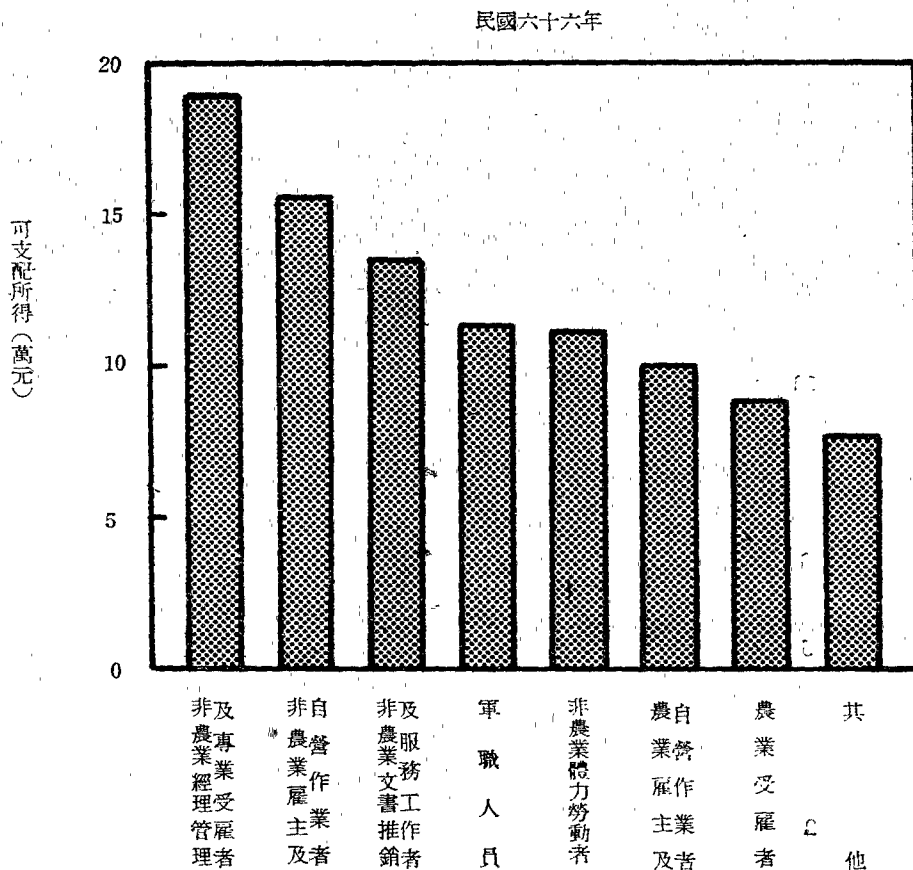

4. 按經濟戶長性別比較——六十六年台灣地區戶長為男性之家庭，平均每戶可支配所得131,621元。戶長為女性之家庭，平均每戶可支配所得117,971元，較男性戶長家庭低10.37%。
5. 按經濟戶長年齡組別比較——六十六年平均每戶可支配所得以50~54歲組為最高，達148,149元，55~59歲組145,985元次之，60~64歲組 139,374 元再次之，而以65歲以上組97,647元為最低。（參見圖九）

圖九 平均每戶可支配所得按經濟戶長年齡組別之比較

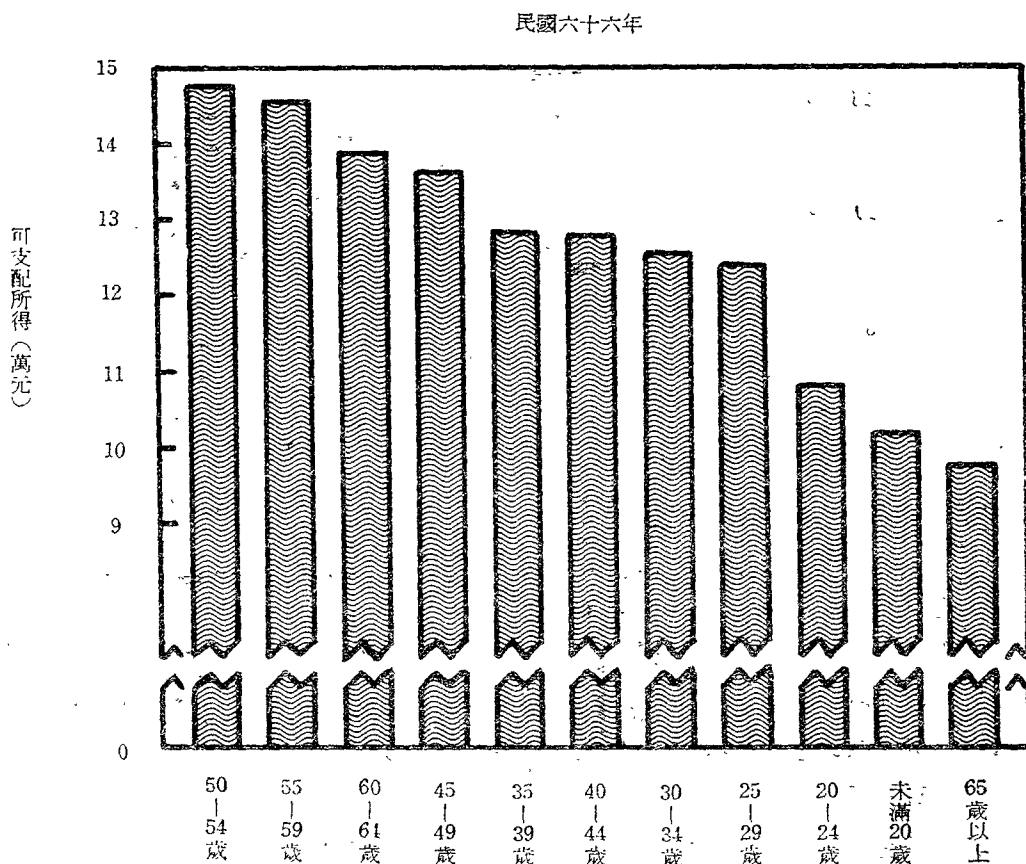

6. 按經濟戶長教育程度別比較——教育程度愈高者，其所得亦愈高，且其所得來自受雇人員報酬的比例亦愈高，六十六年平均每戶可支配所得，以戶長之教育程度為研究院（所）之家庭為最高達254,911元，大學程度之家庭189,330元次之，專科程度之家庭 164,748 元再次之，以未受國小教育程度者（補習、自修或不識字）之家庭 95,704元為最低，僅為最高教育程度者（研究院、所）之37.54%。（參見圖十）

圖十 平均每戶可支配所得按經濟戶長教育程度別之比較

民國六十六年

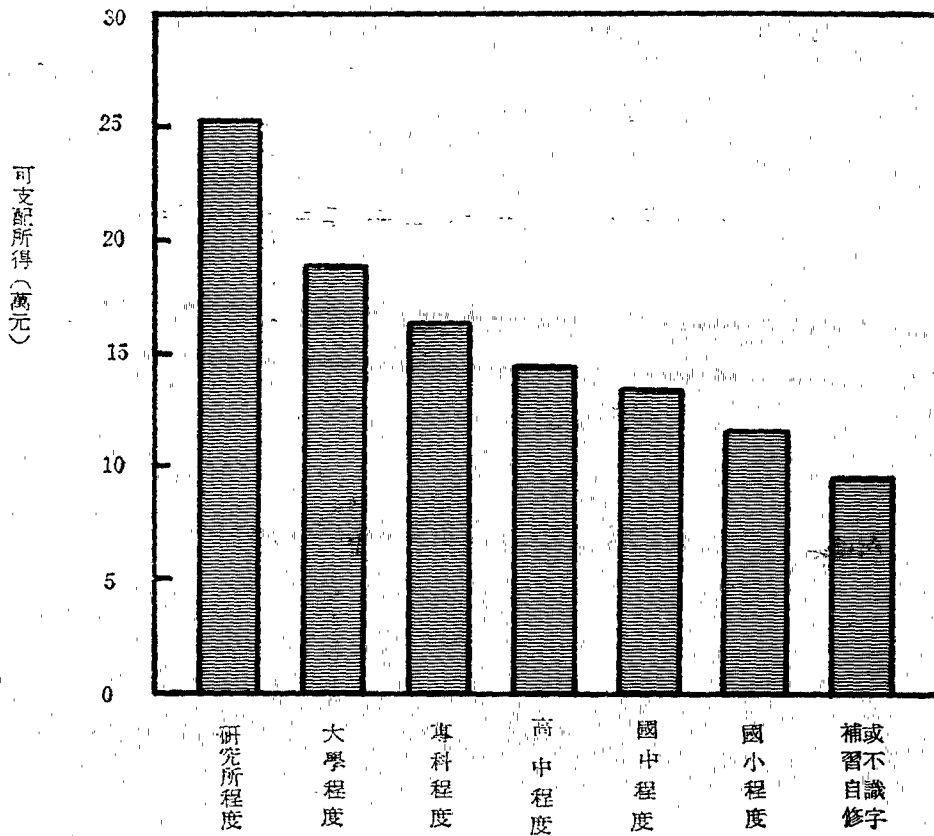

若按經濟戶長教育程度別與年齡組別交叉分類比較，則以 30~34 歲組之研究院(所)程度者家庭 332,871 元為最高，35~39 歲組之研究院(所)程度者家庭 275,643 元次之，50~54 歲組之研究院(所)程度者家庭 263,800 元再次之，而以 15~19 歲組之未受國小教育程度者(補習、自修或不識字)家庭 47,970 元為最低。

7. 按經濟戶長職業別比較——六十六年各職業別家庭平均每戶可支配所得依次為行政及主管人員家庭 236,433 元，專門性技術性及有關人員家庭 170,561 元，監督及佐理人員家庭 155,445 元，買賣工作人員家庭 143,323 元，服務工作者家庭 117,576 元，生產作業有關工人運輸設備操作工及體力工家庭 115,442 元，現役軍人家庭 114,596 元，農林漁牧狩獵工作者 99,184 元，無職業家庭 77,778 元。(參見圖十一)

圖十一 平均每戶可支配所得按經濟戶長職業別之比較

民國六十六年

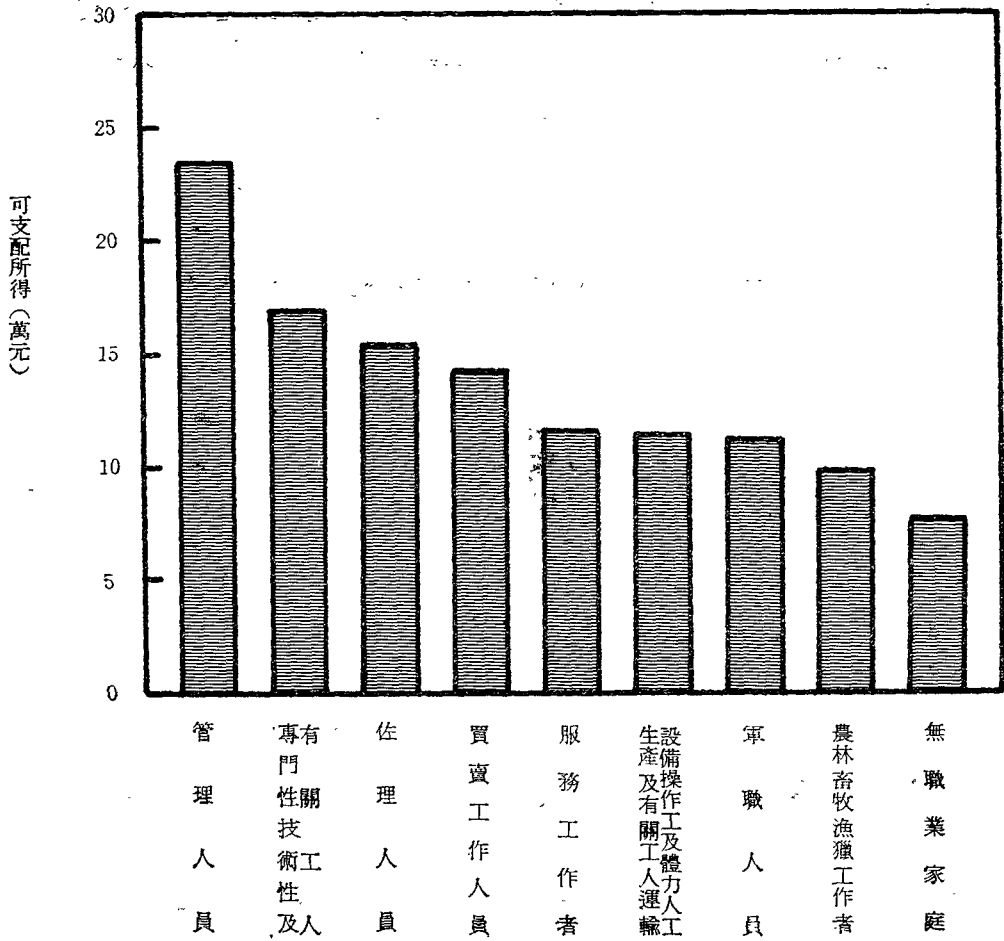

- (1) 按經濟戶長職業別與年齡組別交叉分類比較——以60~64歲組之行政及主管人員家庭310,529元為最高，50~59歲組之行政及主管人員家庭263,494元次之，50~54歲組之行政及主管人員家庭263,147元再次之，而以20~24歲組之農林畜牧漁獵工作者家庭65,401元為最低，15~19歲組之無職業家庭71,100元為次低。
- (2) 按經濟戶長職業別與教育程度別交叉分類比較——以研究院(所)之監督及佐理人員家庭295,916元為最高，大學程度之行政及主管人員家庭274,961元次之，研究院(所)之行政及主管人員家庭263,487元再次之，而以未受國小教育程度者(補習、自修或不識字)之無職業家庭41,039元為最低，國中程度之無職業家庭67,380元為次低。

8. 按經濟戶長行業別比較——六十六年各行業別家庭平均每戶可支配所得，依次為金融、保險、不動產及工商服務業家庭196,980元，商業家庭151,183元，水電煤氣業家庭147,177元，運輸倉儲通訊業家庭140,657元，社會團體及個人服務業家庭139,496元，礦業及土石採取業家庭138,305元，製造業家庭135,990元，營造業家庭121,968元，農、林、漁、牧、狩獵業家庭99,500元，其他不能歸類之行業家庭796,79元及無行業家庭77,788元。（參見圖十二）

圖十二 平均每戶可支配所得按經濟戶長行業別之比較

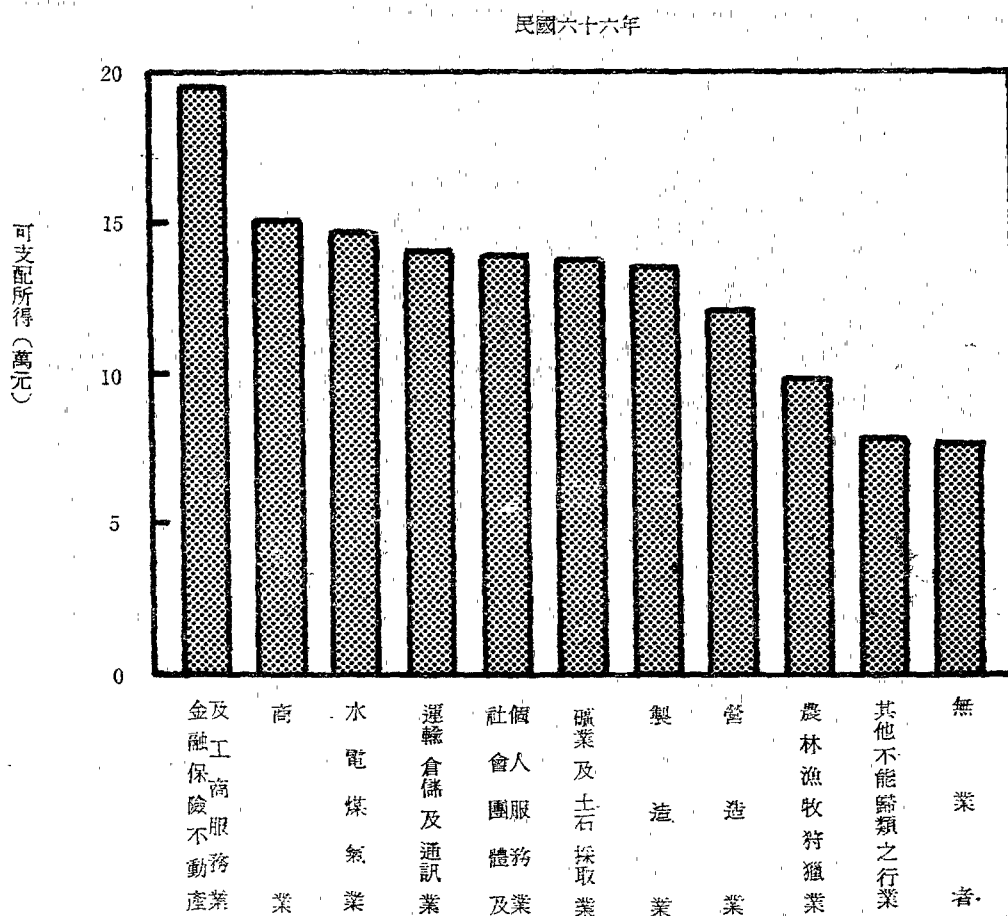

- (1) 按經濟戶長行業別與教育程度別比較——以研究院(所)之金融、保險、不動產及工商服務業家庭 333,004 元為最高，大學程度之金融、保險、不動產及工商服務業家庭 258,122 元次之，而以國小教育程度之其他不能歸類之行業家庭

76,679元為最低。

9. 按戶內就業人數別比較——就業人數愈多者家庭平均每戶可支配所得愈多，就業人數愈少，則所得收入愈少；戶內就業人數為6人及以上者225,728元，5人者196,983元，4人者164,731元，3人者150,476元，2人者133,331元，1人者114,853元，0人者77,778元。
10. 家庭人數大小別之可支配所得——家庭大小別之平均每戶可支配所得隨著戶內人數的增加而增高，六十六年戶內人數為一個人者，平均每戶可支配所得為63,776元為全體家庭平均可支配所得130,830元之48.75%，戶數最多之五個人之家庭（眾數）平均每戶可支配所得為128,978元較全體家庭平均所得略低。當戶內人口數達十六人以上之家庭平均每戶可支配所得達335,564元為最高。若與戶長年齡交叉分類，則以一個人之家庭中，戶長年齡65歲以上組平均每戶可支配所得42,679元為最低，以十六個人之家庭中，戶長年齡50~54歲組平均每戶可支配所得625,940元為最高。（參見表十八）

表十八、平均每戶可支配所得按戶內人口數及戶長年齡組別分

民國六十六年

金額單位：新台幣元

戶內人口數	年齡組別											
	合計	未滿20歲	20—24歲	25—29歲	30—34歲	35—39歲	40—44歲	45—49歲	50—54歲	55—59歲	60—64歲	65歲以上
合計	130 830	101 875	108 181	124 052	125 834	128 330	128 228	136 054	148 149	145 985	139 374	97 647
1人	63 776	58 552	73 185	70 981	96 504	69 404	70 916	73 321	59 719	58 089	64 117	42 679
2人	98 540	104 473	73 194	123 148	113 646	112 035	88 198	91 889	97 184	94 564	86 708	78 792
3人	111 346	87 488	89 722	113 399	124 060	116 994	98 796	101 627	112 502	115 633	119 379	110 336
4人	128 950	91 234	105 177	115 005	128 395	133 952	128 355	123 863	142 981	143 030	165 994	126 535
5人	128 978	92 088	122 888	117 132	115 154	124 500	129 406	135 094	147 289	153 757	161 387	161 065
6人	133 602	106 732	142 495	126 741	114 014	124 455	128 544	142 687	150 796	181 805	158 983	140 310
7人	145 774	130 760	142 077	169 128	126 010	121 091	123 485	129 972	190 382	187 308	158 401	191 917
8人	159 097	—	119 939	175 795	167 438	131 514	145 427	170 946	180 124	184 117	198 780	197 467
9人	191 387	76 682	144 110	197 431	213 283	136 374	201 043	164 353	306 861	143 382	193 683	129 250
10人	201 336	—	164 377	214 766	197 395	197 540	151 252	200 650	196 120	221 023	309 025	313 930
11—15人	223 152	132 070	190 781	193 648	242 495	235 765	169 017	214 268	207 418	260 193	231 008	284 658
16人以上	335 564	—	331 806	225 493	397 717	405 768	264 950	—	625 940	242 662	217 301	195 960

(二) 按所得大小組別比較——以可支配所得80,000~100,000元組之家庭543,791戶為最多占16.75%，以10,000~120,000元組之家庭488,208戶為次多，占15.03%，40,000元以下者73,779戶占2.27%，200,000元以上者417,077戶占12.84%。

1. 按所得組別與經濟戶長職業別交叉比較——專門性技術性及有關人員家庭中，以200,000元組65,237戶為最多，100,000~120,000元以上組35,440戶次之；行政及主管人員者家庭中以200,000元以上組86,845戶為最多，160,000~180,000元組16,547戶次之；監督及佐理人員者家庭中以120,000~140,000元組70,281戶為最多，100,000~120,000元組65,641戶次之；買賣工作人員者家庭中以100,000~120,000元組65,872戶為最多，80,000~100,000元組59,784戶次之；服務工作人員者家庭中以80,000~100,000元組39,958戶為最多，60,000~80,000元組34,258戶次之；農、林、漁、牧、狩獵工作人員家庭以60,000~80,000元組169,160戶為最多，80,000~100,000元組131,873戶次之；生產作業有關工人、運輸設備操作工及體力工者家庭中以80,000~100,000元組196,768戶為最多，60,000~80,000元組164,999戶次之。
 2. 按所得組別與都市化程度地區別交叉比較——都市地區家庭中以100,000~120,000元組217,606戶為最多，占都市地區家庭之14.49%，120,000~140,000元組214,466戶次之，占都市地區家庭之14.28%。城鎮地區家庭中以80,000~100,000元組123,457戶為最多，占城鎮地區家庭之19.50%，100,000~120,000元組102,502戶次之，占城鎮地區家庭之16.19%。鄉村地區家庭中亦以60,000~80,000元組234,316戶為最多，占鄉村地區家庭之21.07%，80,000~100,000元組211,486戶次之，占鄉村地區家庭之19.01%。
- 四) 可支配所得之來源分配——六十六年台灣地區個人可支配所得之各項來源中，仍以受雇人員報酬所占比率為最高達65.79%，較上年之65.11%略高，產業主所得（混合所得）次之占26.83%，較上年之26.73%略高，財產所得收入淨額占8.11%，無報酬性經常移轉淨額占負1.29%，雜項收入淨額占0.56%。（參見圖十三）

圖十三 個人可支配所得依來源別之分配

民國六十六年

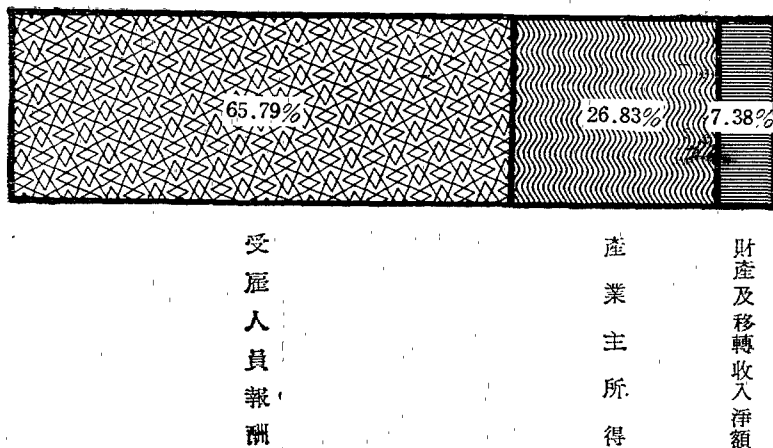

若按經濟戶長社會經濟特性分類，受雇人員報酬占可支配所得之比率以非農業受雇者家庭之89.94%為最高，農業受雇者家庭之86.05%次之，農業雇主及自營作業者家庭之37.48%再次之。產業主所得（混合所得）占可支配所得之比率以非農業雇主及自營作業者家庭之79.18%為最高，農業雇主及自營作業者家庭之54.89%次之，農業受雇者家庭之7.55%再次之。財產所得收入淨額占可支配所得之比率，以其他類者（含無業）家庭之23.93%為最高，非農業雇主及自營作業者家庭之8.72%為次高，而以農業受雇者家庭之5.28%為最低。無報酬性經常移轉收入淨額占可支配所得之比率以其他類者家庭之65.66%為最高。（參見表十九）

表十九、個人可支配所得之來源按戶長社會經濟特性分

民國六十六年

單位：%

	全 體	農 業 雇 主 及 自 營 作 業 者	非 農 業 雇 主 及 自 營 作 業 者	農 業 受 雇 者	非 農 業 受 雇 者	其 他
合 計	100.00	100.00	100.00	100.00	100.00	100.00
受雇人員報酬	65.79	37.48	13.83	86.05	89.94	9.49
薪資及實物折值	59.68	36.76	12.57	81.74	80.85	4.82
其他	6.11	0.72	1.26	4.31	9.09	4.67
產業主所得（混合所得）	26.83	54.89	79.78	7.55	3.87	0.07
農林漁牧業淨收入	8.05	51.01	1.14	5.13	1.33	0.07
營業淨收入	18.05	3.78	76.02	2.42	2.28	—
執行業務淨收入	0.73	0.10	2.62	—	0.26	—
財產所得收入淨額	8.11	5.87	8.72	5.28	8.24	23.93
無報酬性經常移轉收入淨額	-1.29	1.01	-2.97	0.51	-2.52	65.66
雜項收入	0.56	0.75	0.64	0.61	0.47	0.85

如按所得大小之戶數十等分位分來觀察，受雇人員報酬占可支配所得比率，除第一分位及第九分位較低外，其餘各分位之比率隨着所得之提高而遞減。如第十等分位之受雇人員報酬占可支配所得之比率祇達62.32%。產業主所得（混合所得）占可支配所得之比率，以高所得之家庭為較高，低所得之家庭為次高。至於財產所得收入淨額占可支配所得之比率，則以較高所得之家庭為較高，隨着所得的減少，其比率跟着降低。（參見表二十）

表二十、個人可支配所得之來源按所得依戶數十等分位分之分配

民國六十六年

單位：%

	全體	1	2	3	4	5	6	7	8	9	10
合計	100.00	100.00	100.00	100.00	100.00	100.00	100.00	100.00	100.00	100.00	100.00
受雇人員報酬	65.79	58.42	70.00	69.60	69.48	69.44	67.37	65.53	64.69	66.21	62.32
產業主所得	26.83	29.33	24.39	25.17	24.97	24.39	25.34	27.72	27.44	26.57	28.92
財產所得收入淨額	8.11	5.93	5.06	4.97	5.94	6.30	7.26	7.42	8.25	8.59	11.60
無報酬性經常移轉收入淨額	-1.29	5.57	-0.07	-0.16	-0.83	-0.67	-0.64	-1.25	-1.00	-1.89	-3.37
雜項收入	0.56	0.75	0.62	0.42	0.41	0.54	0.67	0.59	0.61	0.52	0.53

(五) 所得分配均等狀況——個人所得隨着經濟的成長而不斷的提高，所得分配狀況亦逐年演變而漸趨均等，六十六年台灣地區個人可支配所得依戶數十等分位分，得各分位組之可支配所得分配比依次為3.67%、5.29%、6.28%、7.20%、8.12%、9.19%、10.45%、12.12%、14.65%、23.03%與六十五年比較，第一及第十分位組之分配比皆有增加其餘各分位組均降低。又計算各分位組之平均每戶可支所得，第一分位組平均每戶可支配所得為47,989元，較六十五年之41,030元增加16.88%，第十分位組平均每戶可支配所得為301,303元，為第一分位組的6.28倍，該倍數即表示所得之差距，六十六年本項倍數較六十五年之6.36倍降低許多，可見其所得差距又進一步縮短，（參見表二十一）。若加以合併成五等分位組時，六十六年之第五分位組之可支配所得對第一分位組之倍數為4.21倍，亦較六十五年之4.18倍稍高。

表二十一、個人所得分配按可支配所得依戶數十等分位分

單位：%；新台幣元

戶數十等分位組	六 十 六 年			六 十 五 年		
	分配比	累積百分比	平均每戶可支配所得	分配比	累積百分比	平均每戶可支配所得
1	3.67	3.67	47 989	3.54	3.54	41 030
2	5.29	8.96	69 203	5.37	8.91	62 448
3	6.28	15.24	82 173	6.38	15.29	74 163
4	7.20	22.44	94 224	7.26	22.55	84 507
5	8.12	30.56	106 295	8.20	30.75	95 450
6	9.19	39.75	120 211	9.23	40.03	107 902
7	10.45	50.20	136 678	10.53	50.56	122 435
8	12.12	62.32	158 595	12.18	62.74	141 676
9	14.65	76.97	191 627	14.79	77.53	172 014
10	23.03	100.00	301 303	22.47	100.00	261 320
第十分位組對第一分位組之倍數	—	—	6.28	—	—	6.36

若按全體家庭依可支配所得之戶數五等分位分，農家與非農家在各等分內分配狀況觀察：從低收入層至高收入層之戶數分配比例：農家依次為32.71%、23.90%、18.41%、14.68%、10.30%，非農家則依次為15.93%、18.75%、20.51%、21.70%、23.11%，可以見出農家以低收入家庭偏多，而非農家則以中收入至高收入家庭偏多。（參見圖十四）

圖十四 家庭戶數依可支配所得大小五等分位分
各等分位內農家與非農家戶數分配狀況

民國六十六年

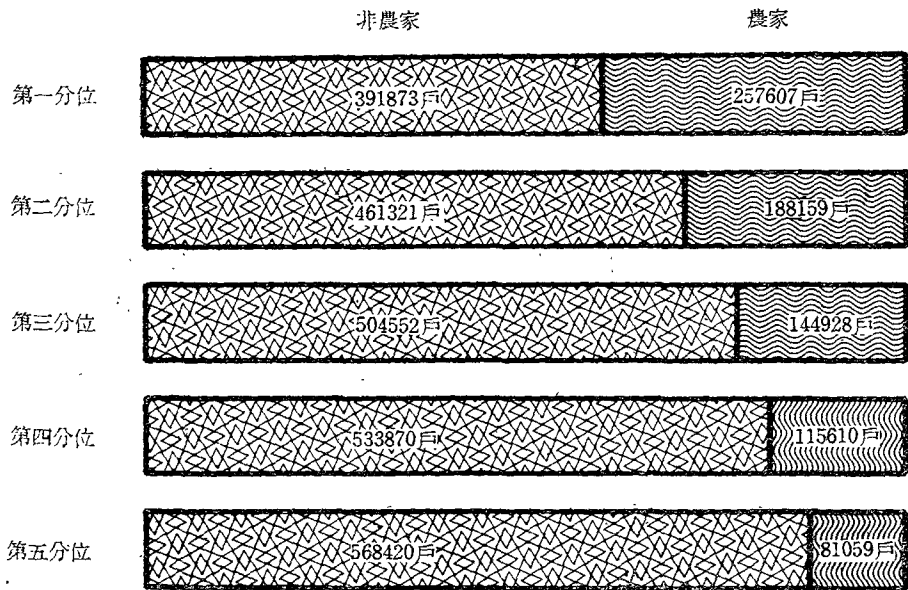

次按都市化程度地區別觀察：都市地區之家庭分配依次為9.73%、16.37%、20.11%、25.15%、28.64%，城鎮地區依次為21.67%、23.08%、21.16%、18.15%、15.94%，而鄉村地區則依次為32.92%、23.14%、19.19%、14.09%、10.66%，由此可見都市地區以高收入和中收入家庭偏多，城鎮地區之高低收入分配較為均等，而鄉村地區則以低收入和中收入家庭偏多。

再按經濟戶長職業別觀察，以行政及主管人員、專門性技術性及有關人員、監督及佐理人員三者之高收入家庭偏多，無職業家庭、農林漁牧狩獵工作人員、服務工作人員及現役軍人四者家庭之低收入家庭偏多。而買賣工作人員家庭與生產作業有關工人、運輸設備操作工及體力工家庭二者之高低收入分配較為均等。（參見表二十二）

表二十二 個人所得分配按可支配所得依戶數十等分位分各職業別家庭戶數於各等分位內之分配狀況

民國六十六年

單位：%

	合計	1	2	3	4	5	6	7	8	9	10
專門性、技術性、及有關人員	100.00	0.96	1.92	3.10	6.17	11.60	9.73	11.50	14.39	18.79	21.84
行政及主管人員	100.00	0.20	1.21	1.38	2.34	2.51	6.14	9.19	11.92	18.61	46.50
監督及佐理人員	100.00	1.37	3.56	6.55	7.57	9.88	11.10	13.98	14.53	16.30	15.16
買賣工作人員	100.00	6.02	5.82	7.88	8.85	9.51	11.78	12.90	12.96	13.24	11.04
服務工作人員	100.00	10.62	10.91	14.40	11.57	11.08	8.32	10.28	9.56	8.27	4.99
農、林、漁、牧、狩獵工作人員	100.00	23.34	17.26	13.25	10.16	9.10	7.55	6.26	5.33	4.49	3.26
生產作業及有關工人、運輸設備操作工及體力工	100.00	7.69	12.78	12.56	13.59	11.94	11.29	9.73	8.91	6.99	4.52
現役軍人	100.00	5.23	12.13	14.16	12.95	11.78	14.50	9.18	9.60	6.68	3.79
無職業家庭	100.00	52.13	10.97	4.18	6.35	3.44	6.93	4.61	5.56	2.61	3.22

若除去戶內人數不均的因素後，以平均戶內每人可支配所得大小之戶數十等分位分，得各等分位組內平均每人可支配所得依次為14,030元、15,343元、17,446元、19,151元、21,217元、23,758元、25,837元、28,473元、33,094元、47,669元，其第十等分位組之平均每人可支配所得為第一等分位組的3.40倍，其所得差距較前述方法表示者為小。

再依可支配所得十等分位來比較，六十六年之各等分位組戶數所占分配比依次為21.77%、14.97%、12.60%、10.91%、9.57%、8.39%、7.32%、6.24%、5.08%、3.15%，第一分位組之戶數為第十分位組之6.92倍，而由此所顯示之所得差距較依戶數十等分位分者為大。

1. 按經濟戶長社會經濟特性別分，各類家庭按可支配所得依戶數十等分位分之所得分配來比較——以軍職人員家庭所得分配最為均等，其他類者家庭次之，非農業體力勞動者家庭又次之，而以農業雇主及自營作業者家庭所得分配不均等程度最大，農業受雇者家庭為次大，（參見表二十三）。

表二十三、戶長社會經濟特性別個人所得分配按可支配所得依戶數十等分位分

民國六十六年

單位：%

	合計	1	2	3	4	5	6	7	8	9	10
農業雇主及自營作業者	100.00	3.79	5.44	6.33	7.18	8.04	9.03	10.22	11.75	14.38	23.84
非農業雇主	100.00	3.90	5.50	6.47	7.30	8.22	9.24	10.46	12.04	14.50	22.37
非農業自營作業者	100.00	4.57	5.81	6.53	7.10	7.85	8.80	10.06	11.90	14.44	22.94
農業受雇者	100.00	3.84	5.37	6.31	7.13	8.06	9.03	10.17	11.79	14.46	23.84
非農業經理管理及專業受雇者	100.00	4.01	5.65	6.66	7.58	8.46	9.44	10.51	11.93	14.10	21.66
文書推銷及服務工作者	100.00	4.51	5.64	6.58	7.49	8.38	9.40	10.47	11.92	13.53	22.08
非農業體力勞動者	100.00	4.31	5.86	6.79	7.66	8.53	9.58	10.74	12.04	14.27	20.22
軍職人員	100.00	4.70	6.17	6.99	7.84	8.57	9.37	10.44	11.80	13.92	20.20
其他	100.00	4.99	6.43	7.38	7.86	8.87	9.89	10.34	11.82	14.22	18.20

2. 按經濟戶長行業別分，各行業別家庭按可支配所得依戶數十等分位分之所得分配來比較——以水電煤氣業所得分配最為均等，運輸倉儲及通訊業次之，而以無業者家庭之所得分配不均等程度最大，農、林、漁、牧、狩獵業家庭為次大。（參見表二十四）

表二十四、戶長行業別個人所得分配按可支配所得依戶數十等分位分

民國六十六年

單位：%

	合計	1	2	3	4	5	6	7	8	9	10
農林漁牧狩獵業	100.00	3.79	5.43	6.37	7.18	8.05	9.04	10.21	11.82	14.38	23.73
礦業及土石採取業	100.00	4.24	5.39	6.91	7.05	8.51	9.18	10.76	12.94	12.80	22.22
製造業	100.00	4.15	5.42	6.32	7.11	7.91	8.89	10.05	11.66	14.32	24.17
水電煤氣業	100.00	5.03	6.80	6.39	7.70	9.09	8.74	10.55	11.67	14.01	20.02
營造業	100.00	4.33	5.83	6.63	7.43	8.32	9.25	10.57	12.12	14.26	21.26
商業	100.00	3.83	5.50	6.54	7.49	8.42	9.34	10.59	12.10	14.18	22.01
運輸倉儲及通訊業	100.00	4.66	5.77	6.73	7.48	8.31	9.28	10.23	11.63	13.94	21.97
金融保險不動產及工商服務業	100.00	4.18	5.43	6.59	7.84	8.44	9.88	11.29	11.89	14.03	20.43
社會團體及個人服務業	100.00	4.27	5.80	6.70	7.50	8.33	9.38	10.67	12.12	14.58	20.65
無行業	100.00	1.81	3.54	4.91	5.94	7.15	8.31	10.35	13.72	17.58	26.69

3. 按經濟戶長職業別分，各類職業別家庭按可支配所得依戶數十等分位分之所得分配來比較——以現役軍人家庭所得分配最為均等，生產作業有關工人、運輸設備操作工及體力工家庭次之，而以無職業家庭所得分配不均程度為最大，農、林、漁、牧、狩獵工作人員家庭為次大。（參見表二十五）

表二十五、戶長職業別個人所得分配按可支配所得依戶數十等分位分

民國六十六年

單位：%

	合計	1	2	3	4	5	6	7	8	9	10
專門性、技術性、及有關人員	100.00	4.73	6.06	6.78	7.54	8.62	9.73	10.57	12.19	13.95	19.83
行政及主管人員	100.00	4.13	5.48	6.34	7.25	8.03	9.40	10.24	11.44	13.80	23.89
監督及佐理人員	100.00	4.68	6.06	6.94	7.82	8.60	9.55	10.56	12.02	14.11	19.66
買賣工作人員	100.00	3.96	5.67	6.67	7.57	8.51	9.43	10.53	11.96	14.13	21.57
服務工作人員	100.00	4.16	5.77	6.78	7.33	8.39	9.13	10.50	12.16	14.22	21.56
農、林、漁、牧、狩獵工作人員	100.00	3.81	5.46	6.39	7.13	8.07	9.05	10.22	11.80	14.31	23.76
生產作業有關工人、運輸設備操作工及體力工	100.00	4.68	6.12	6.95	7.81	8.54	9.40	10.49	11.81	13.93	20.27
職業不能分類之工作者	100.00	—	—	—	—	—	—	—	—	—	—
現役軍人	100.00	4.99	6.43	7.38	7.86	8.87	9.89	10.34	11.82	14.22	18.20
無職業家庭	100.00	1.81	3.54	4.91	5.94	7.15	8.31	10.35	13.72	17.58	26.69

4. 按戶內所得收入者人數別分，各類別家庭按可支配所得依戶數十等分位之所得分配來比較——以戶內所得收入者人數較多之家庭，其所得分配較為均等，若計算各類別高所得家庭（第九至第十分位組）之所得為低所得家庭（第一至第二分位組）之倍數來比較，六十六年台灣地區戶內所得收入者人數為一個人之家庭，其倍數為4.73倍，二個所得收入者之家庭為3.97倍，三個所得收入者之家庭為3.68倍，四個及四個以上所得收入者之家庭為3.47倍。（參見表二十六）

表二十六、戶內所得收入者人數別個人所得分配按可支配所得依戶數十等分位分

民國六十六年

單位：%

	合計	1	2	3	4	5	6	7	8	9	10
一個所得收入者	100.00	2.61	5.33	6.52	7.52	8.46	9.42	10.57	12.05	14.33	23.19
二個所得收入者	100.00	3.94	5.32	6.29	7.25	8.16	9.31	10.63	12.38	14.75	21.97
三個所得收入者	100.00	4.32	5.62	6.49	7.36	8.17	9.21	10.32	11.91	13.80	22.80
四個及四個以上所得收入者	100.00	4.49	5.78	6.62	7.53	8.27	9.28	10.68	11.73	13.89	21.73

5. 按農家與非農家分，兩類別家庭按可支配所得依戶數十等分位之所得分配來比較——以農家所得分配較為平均，若計算高所得家庭（第九至第十分位組）之所得為低所得家庭（第一至第二分位組）之倍數來比較，農家為4.04倍，非農家為4.08倍，農家則略低。（參見表二十七）

表二十七、農家、非農家及都市化程度地區別個人所得分配按可支配所得依戶數十等分位分

民國六十六年

單位：%

	合計	1	2	3	4	5	6	7	8	9	10
一按農家與非農家分											
農家	100.00	3.91	5.42	6.35	7.24	8.12	9.08	10.28	11.93	14.46	23.21
非農家	100.00	3.74	5.39	6.40	7.28	8.20	9.23	10.46	12.08	14.62	22.60
二按都市化程度地區別分											
都市	100.00	4.11	5.56	6.49	7.35	8.31	9.24	10.43	11.92	14.34	22.27
城鎮	100.00	3.94	5.53	6.54	7.46	8.30	9.28	10.38	12.02	14.66	21.89
鄉村	100.00	3.64	5.45	6.41	7.25	8.19	9.20	10.33	11.92	14.51	23.10

6. 按都市化程度地區別分，各類別家庭按可支配所得依戶數十等分位之所得分配來比較——以都市地區家庭最為均等，城鎮地區家庭次之，鄉村地區家庭最為不均，若計算高所得家庭（第九至第十分位組）之所得為低所得家庭（第一至第二分位組）之倍數來比較，都市地區家庭，其倍數為3.79倍，城鎮地區家庭為3.86倍，鄉村地區家庭為4.14倍。（參見表二十七）

三、最終消費支出：

(一) 一般消費概況——六十六年台灣地區家庭最終消費支出總額達當年新臺幣 339,803 百萬元，較上年增加 13.90%，剔除物價變動因素後，以六十年固定幣值計算之實質消費支出總額為 181,470 百萬元，較上年增加 6.74%。六十六年平均每戶消費支出為 104,640 元，較上年增加 9.33%，較五十三年增加 312.28%，若剔除物價變動因素後，平均每戶實質消費支出為 55,883 元，較上年增加 2.46%，較五十三年增加 72.14%。(參見表二十八)

表二十八、個人最終消費支出之變動

年 別	按 當 年 幣 值 計 算			按 六 十 年 幣 值 計 算		
	總 計 (千元)	平 均 每 戶 金 額 (元)	定 基 指 數 60年=100	總 計 (千元)	平 均 每 戶 金 額 (元)	定 基 指 數 60年=100
53 年	54 615 121	25 381	55.75	69 858 175	32 464	71.31
55 年	65 265 152	28 612	62.85	80 484 834	35 284	77.50
57 年	83 271 049	35 097	77.09	92 430 957	38 957	85.57
59 年	105 636 287	40 929	89.90	108 567 561	42 064	92.40
60 年	121 125 783	45 526	100.00	121 125 783	45 526	100.00
61 年	137 005 140	49 965	109.75	129 850 384	47 355	104.02
62 年	170 313 747	60 311	132.48	144 738 461	51 254	112.58
63 年	235 761 345	80 942	177.79	144 470 461	49 600	108.95
64 年	261 492 801	86 849	190.77	152 554 900	50 668	111.29
65 年	298 343 172	95 714	210.24	170 005 796	54 541	119.80
66 年	339 802 597	104 640	229.85	181 470 012	55 883	122.75

圖十五 歷年平均每戶最終消費支出之變動

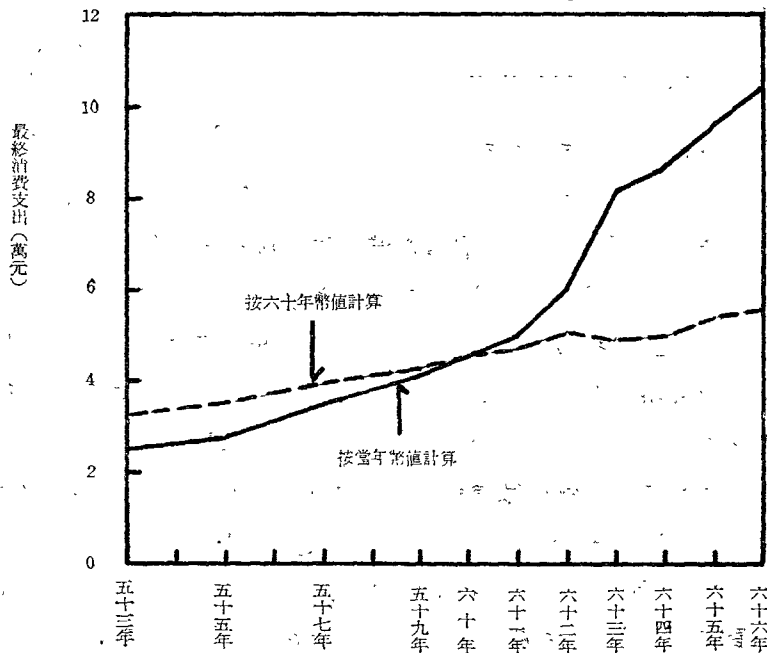

(二) 依經濟戶長各項特性別比較

1. 經濟戶長社會經濟特性別家庭之消費支出——六十六年平均每戶消費支出以非農業雇主家庭平均每戶消費 162,685 元為最高，非農業經理管理及專業受雇者家庭平均每戶消費 142,020 元次之，非農業自營作業者家庭平均每戶消費 116,704 元再次之，而以其他類者家庭平均每戶消費 70,647 元為最低。若以戶內平均每人消費支出來比較，仍以非農業雇主家庭平均戶內每人消費支出達 30,492 元為最高，而以非農業經理管理及專業受雇者家庭平均每人消費達 30,361 元居次，其餘依次為文書推銷及服務工作者家庭 24,088 元；而以農業雇主及自營作業者家庭平均每人 14,000 元為最低，農業受雇者家庭平均每人 15,340 元為次低。(參見表二十九)

表二十九、戶長社會經濟特性別消費支出之變動

金額單位：新台幣元
增加率：%

	平 均 每 人			平 均 每 戶		
	六十六年	六十五年	增 加 率	六十六年	六十五年	增 加 率
全 體 家 庭	20 679	18 231	13.43	104 640	95 714	9.33
農業雇主及自營作業者	14 000	13 053	7.26	81 480	79 082	3.03
非農業雇主	30 492	26 869	13.48	162 685	152 350	6.78
非農業自營作業者	21 607	19 039	13.49	116 704	104 714	11.45
農業受雇者	15 340	13 042	17.62	76 365	65 080	17.34
非農業經理管理及專業受雇者	30 361	28 033	8.30	142 020	137 920	2.97
文書推銷及服務工作者	24 088	21 933	9.83	110 489	105 715	4.52
非農業體力勞動者	18 162	16 636	9.17	93 771	86 675	8.19
軍職人員	21 298	17 952	18.64	90 658	78 452	15.56

2. 經濟戶長行業別家庭之消費支出——六十六年平均每戶消費支出依次為金融、保險、不動產及工商服務業 147,915 元，商業 122,190 元，水電煤氣業 114,196 元，運輸、倉儲及通訊業 111,147 元，社會團體及個人服務業 110,797 元，礦業及土石採取業 109,227 元，製造業 107,429 元，營造業 100,152 元，農、林、漁、牧、狩獵業 80,472 元，其他不能歸類之行業 59,016 元。若與戶長教育程度交叉比較，則以大學教育程度之金融、保險、不動產及工商服務業 184,729 元為最高，研究院(所)教育程度之社會團體及個人服務業 180,245 元為次高，而以未受教育程度之無行業者 39,340 元為最低，國小教育程度之其他不能歸類者 59,016 元為次低。
3. 經濟戶長職業別家庭之消費支出——六十六年平均每戶消費支出依次為行政及主管人員 175,013 元，專門性、技術性及有關人員 129,071 元，監督及佐理人員 123,637 元，買賣工作人員 115,772 元，生產作業有關工人、運輸設備操作工及體力工 100,767

元，服務工作人員95,944元，現役軍人90,658元，農、林、漁、牧、狩獵工作人員80,315元，無職業者70,650元。（參見圖十六）

圖十六 平均每戶最終消費支出按經濟戶長職業別之比較

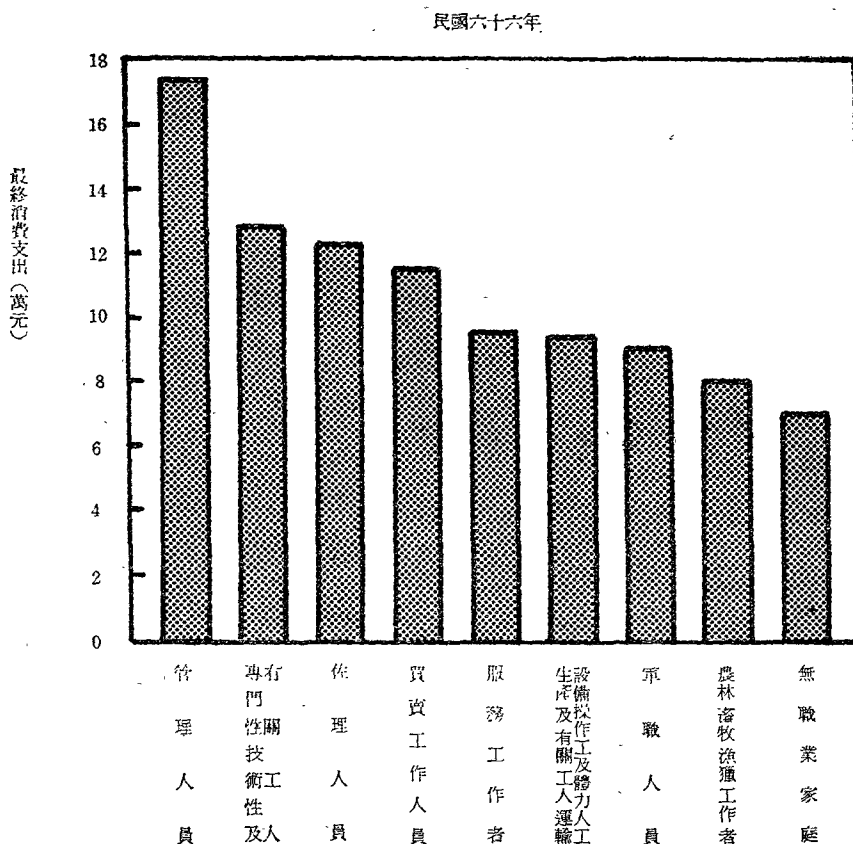

若依經濟戶長職業與年齡別交叉比較，則以 60~64 歲組之行政及主管人員 310,529 元為最高，55~59 歲組之行政及主管人員 263,494 元次之，而以 20~24 歲以下組之林漁工作者家庭 56,226 元為最低，15~19 歲以下組之農、林、漁、牧、狩獵工作者家庭 59,764 元次低。

再依經濟戶長教育程度交叉比較，以研究所程度之監督及佐理人員 295,916 元為最高，大學教育程度之行政及主管人員 274,961 元次之，而以未受過教育程度（補習、自修或不識字）之無職業家庭 41,039 元為最低，國中教育程度之無職業家庭 67,380 元次低。

1. 家庭大小別之消費支出——家庭大小別之最終消費支出亦跟所得一樣，隨戶內人口數的增加而提高，在七個人以內，其增額是隨人數的增加而遞減，但在八個人以上時，其增額轉巨；一個人之家庭平均每戶消費支出為 44,414 元，至九個及九個人以上之家庭平均每戶消費支出高達 160,746 元。（參見表三十）

表三十、個人可支配所得及最終消費支出按家庭人口數分

民國六十六年

金額單位：新台幣元

			家庭戶數 (戶)	平均每戶可支配所得	平均每戶消費支出
一	個	人	110 154	63 776	44 414
二	個	人	200 204	98 540	73 383
三	個	人	370 965	111 346	87 977
四	個	人	621 981	128 950	102 356
五	個	人	737 565	128 978	104 400
六	個	人	572 879	133 602	109 418
七	個	人	308 892	145 774	119 763
八	個	人	160 079	159 097	128 854
九個及九個人以上			164 680	209 066	160 746

5. 都市化程度地區別家庭之消費支出——六十六年台灣地區平均每戶消費支出為104,640元，以都市地區家庭平均每戶121,265元為最高，城鎮地區家庭98,257元次之，而以鄉村地區家庭85,818元為最低。

(三) 依可支配所得按戶數十等分位組之消費支出——六十六年台灣地區家庭最終消費支出按可支配所得依戶數十等分位分，得每一分位組消費支出占總消費支出之百分比依次為4.21%、5.88%、6.90%、7.83%、8.59%、9.58%、10.80%、12.16%、14.21%、19.84%，第十分位組為第一分位組的4.71倍，每一分位組平均每人消費支出額依次為12,919元、13,647元、15,321元、16,625元、17,947元、19,806元、21,398元、22,889元、25,677元、32,851元，第十分位組為第一分位組的2.54倍，較平均每戶消費支出額之差距為低。(參見表三十一)

表三十一、個人最終消費支出按可支配所得依戶數十等分位分

民國六十六年

	全體 家庭	依可支配所得之戶數十等分位組										第十分位 組對第一 分位組之 倍數
		1	2	3	4	5	6	7	8	9	10	
各分位組消費額分配比(%)	100.00	4.21	5.88	6.90	7.83	8.59	9.58	10.80	12.16	14.21	19.84	4.71
平均每戶消費支出(元)	104 640	44 053	61 547	72 162	81 961	89 912	100 220	112 984	127 265	148 668	207 616	4.71
平均每人消費支出(元)	20 679	12 919	13 647	15 321	16 625	17 947	19 806	21 398	22 889	25 677	32 851	2.54

(四) 最終消費支出依用途別之分配——六十六年最終消費支出內容依用途別之分配，仍以食品飲料及菸草費為最高，占總支出的43.89%，已較上年之46.38%降低，房地租、燃料及動力費占22.77%為次高，較上年之21.45%上升1.32%，其餘各項消費支出所占百分比都在7.32%至4.02%間，變動輕微。(參見表三十二)

表三十二、歷年個人最終消費支出型態之變動

單位：%

	53年	55年	57年	59年	61年	62年	63年	64年	65年	66年
合計	100.00	100.00	100.00	100.00	100.00	100.00	100.00	100.00	100.00	100.00
食品飲料及菸草	59.70	56.20	51.75	52.46	47.81	47.73	49.40	47.56	46.38	43.89
衣著鞋襪類	6.30	5.83	5.84	5.79	6.47	6.98	6.15	6.30	6.83	6.79
房地租燃料及動力	17.20	18.75	19.01	18.19	20.78	20.94	20.71	21.64	21.45	22.77
家庭器具及設備和家庭管理	3.40	3.75	4.66	3.96	3.95	3.89	3.79	3.71	3.87	4.02
醫療及保健	5.30	4.75	5.54	5.95	3.89	4.13	3.92	3.96	4.61	4.28
運輸交通及通訊	2.00	2.40	2.70	3.00	3.53	3.89	3.99	4.20	4.99	5.48
娛樂教育及文化服務	1.20	1.62	1.65	2.66	7.06	6.30	6.06	5.99	6.38	7.32
雜項	4.90	6.70	8.85	7.99	6.51	6.14	5.98	6.64	5.49	5.45

圖十七 家庭最終消費支出按用途別之分配

民國六十六年

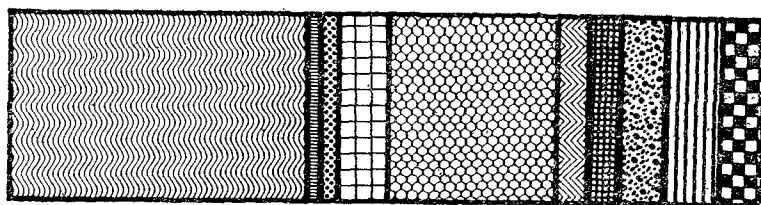

食品	煙草	衣著鞋襪類	房及地租燃料動力	家及家庭器具管理	醫及醫療保健	運及運輸通訊	娛及樂文教服務	雜項
39.42%	1.58%	6.79%	22.77%	4.02%	4.28%	5.48%	5.45%	7.32%
		2.89%						

- 按經濟戶長社會經濟特性別來觀察——食品、飲料及烟草消費支出占總消費支出之比率，仍以農業自營作業者家庭之52.30%為最高，農業受雇者家庭之50.53%次之，而以非農業雇主家庭之35.85%為最低，房地租、水費、燃料及動力消費支出占總消費支出之比率，以其他類者家庭之30.61%為最高，非農業雇主家庭之27.31%為次高，而以農業自營作業者家庭之16.79%為最低。娛樂教育和文化服務消費支出占總消費支出之比率，以其他類者家庭之9.99%為最高，非農業經理、管理及專業受雇者家庭之9.59%為次高。（參見表三十三）

表三十三、戶長社會經濟特性別最終消費支出按用途別及消費財性質之分配

民國六十六年

單位：%

	全體	農業 雇主	農業自營 作業者	非農業 雇主	非農業自 營作業者	農 業 受雇者	非 農 業 經 理 及 受 雇 者	農 業 專 業 管 理 者	文 書 推 銷 及 工 作 者	體 力 勞 動 者	軍 職 人 員	其 他
I 按用途別分	100.00	100.00	100.00	100.00	100.00	100.00	100.00	100.00	100.00	100.00	100.00	100.00
①食品飲料和烟草	43.89	49.39	52.30	35.85	43.40	50.53	37.14	41.10	47.39	45.73	36.30	
②衣着、鞋、襪類	6.79	3.19	5.95	6.93	6.67	6.33	7.70	7.09	6.66	6.28	4.98	
③房地租、水費、燃料和動力	22.77	24.26	16.79	27.31	24.17	18.39	24.84	24.44	21.51	23.75	30.61	
④家庭器具及設備和家庭管理	4.02	2.72	3.41	4.53	3.58	3.54	5.13	4.27	3.60	4.82	3.21	
⑤醫療和保健	4.28	6.36	4.81	3.66	4.23	5.56	3.41	4.13	4.70	3.26	7.05	
⑥運輸交通及通訊	5.48	4.55	5.35	6.85	5.88	4.68	6.48	5.11	4.98	4.17	3.14	
⑦娛樂教育和文化服務	7.32	6.43	5.76	8.96	6.81	5.54	9.59	8.35	5.88	7.26	9.99	
⑧雜項支出	5.45	3.10	5.63	5.91	5.26	5.43	5.71	5.51	5.28	4.73	4.72	
II 按消費財性質分	100.00	100.00	100.00	100.00	100.00	100.00	100.00	100.00	100.00	100.00	100.00	100.00
①耐久財	3.58	0.80	3.65	3.65	3.25	3.00	4.65	3.49	3.22	3.52	2.12	
②半耐久財	9.35	5.16	8.62	9.62	9.11	9.05	10.42	9.63	9.18	8.62	6.79	
③非耐久財	55.51	59.63	64.99	47.68	55.42	63.37	47.96	52.26	59.09	55.72	47.25	
④勞務	31.56	34.41	22.74	39.05	32.22	24.58	36.97	34.62	28.51	32.14	43.84	

2. 按經濟戶長行業別來觀察——食品、飲料及烟草消費支出占最終消費支出之比率，以其他不能歸類之行業之56.68%為最高，農林漁牧狩獵業之51.96%次之，而以無行業家庭之36.29%為最低。房地租、水費、燃料和動力消費支出占最終消費支出比率以無行業之30.61%為最高，商業之25.70%次之，而以其他不能歸類之行業15.28%為最低。娛樂、教育和文化服務消費支出佔最終消費支出之比率以無行業之9.99%為最高，金融、保險不動產及工商服務業之9.41%次之，而以農、林、漁、牧、狩獵業5.72%為最低。（參見表三十四）

表三十四、戶長行業別最終消費支出按用途別及消費財性質之分配

民國六十六年

單位：%

	農 林 漁 狩 獵 業	礦 業 及 石 採 取 業	製 造 業	水 電 煤 氣 業	營 造 業	商 業	運 倉 儲 及 通 訊 業	金 融 不 動 產 及 工 商 服 務 業	保 險 及 個 人 服 務 業	社 團 及 個 人 服 務 業	其 他 不 能 歸 類 之 行 業	無 行 業
I 按用途別分	100.00	100.00	100.00	100.00	100.00	100.00	100.00	100.00	100.00	100.00	100.00	100.00
①食品飲料和烟草	51.96	47.73	42.89	42.91	46.52	40.81	43.32	36.88	41.89	56.68	36.29	
②衣着、鞋、襪類	6.01	7.23	6.94	6.93	6.73	6.87	7.08	7.56	7.04	3.59	4.98	
③房地租、水費、燃料和動力	17.12	18.94	23.33	23.42	21.40	25.70	23.23	25.68	23.62	15.28	30.61	
④家庭器具及設備和家庭管理	3.43	3.59	4.25	4.04	3.78	3.82	3.98	5.94	4.37	4.66	3.21	
⑤醫療和保健	4.95	4.27	4.24	3.79	4.49	4.05	4.67	3.17	3.79	1.02	7.05	
⑥運輸交通及通訊	5.23	6.52	5.95	5.85	5.71	5.78	4.92	5.88	5.11	4.68	3.14	
⑦娛樂教育和文化服務	5.72	6.44	6.85	8.05	6.03	7.56	7.27	9.41	8.84	7.46	9.99	
⑧雜項支出	5.58	5.28	5.55	5.01	5.34	5.41	5.53	5.48	5.34	6.63	4.73	
II 按消費財性質分	100.00	100.00	100.00	100.00	100.00	100.00	100.00	100.00	100.00	100.00	100.00	100.00
① 耐久財	3.52	3.67	3.72	3.63	3.28	3.39	3.68	3.68	3.76	3.10	2.12	
② 半耐久財	8.69	9.83	9.60	9.66	9.32	9.37	9.50	9.94	9.58	5.64	6.79	
③ 非耐久財	64.66	59.72	54.62	54.16	58.32	52.42	54.58	47.23	52.82	70.09	47.25	
④ 勞務	23.13	26.78	32.06	32.55	29.08	34.82	32.24	39.15	33.84	21.17	43.84	

3. 按經濟戶長職業別來觀察——食品、飲料和烟草消費支出占最終消費支出之比率以農、林、漁、牧、狩漁獵工作人員之52.02%為最高，生產作業有關工人運輸設備操作工及體力工之47.40%次之，而以行政及主管人員之34.37%為最低。房地租、水費、燃料和動力消費支出佔最終消費支出之比率，以無職業家庭之30.61%為最高，行政及主管人員之26.12%次之，而以農、林、漁、牧、狩獵工作人員之17.11%為最低。娛樂教育和文化服務消費支出佔最終消費支出之比率，以無職業家庭之9.99%為最高，行政及主管人員之9.64%次之，而以農林漁牧狩獵工作人員之5.67%為最低。（參見表三十五）

表三十五、戶長職業別最終消費支出按用途別及消費財性質之分配

民國六十六年

單位：%

	專門性技術性及有關人員	行政及主管人員	監督及佐理人員	買賣工作人 員	服務工作人 員	農林漁牧狩獵工作人 員	生產作業有關工人運輸設備操作工及體力工	現 役 軍 人	無職業 家 庭
I 按用途別分	100.00	100.00	100.00	100.00	100.00	100.00	100.00	100.00	100.00
① 食品飲料和烟草	38.63	34.37	39.26	42.56	44.86	52.02	47.40	45.75	36.29
② 衣着、鞋、襪類	7.40	7.58	7.58	6.58	6.46	6.01	6.64	6.28	4.98
③ 房地租、水費、燃料和動力	23.66	26.12	25.07	25.03	23.34	17.11	21.59	23.75	30.61
④ 家庭器具及設備和家庭管理	5.13	5.24	4.45	3.66	3.61	3.43	3.55	4.82	3.21
⑤ 醫療和保健	3.72	3.44	3.90	4.15	4.27	4.96	4.65	3.26	7.05
⑥ 運輸交通及通訊	6.14	7.66	5.18	5.78	4.73	5.21	5.12	4.17	3.14
⑦ 娛樂教育和文化服務	9.55	9.64	8.93	6.95	7.37	5.67	5.85	7.26	9.99
⑧ 雜項支出	5.72	5.95	5.64	5.29	5.36	5.59	5.20	4.73	4.73
II 按消費財性質分	100.00	100.00	100.00	100.00	100.00	100.00	100.00	100.00	100.00
① 耐久財	4.63	4.61	3.51	3.37	3.07	3.50	3.24	3.52	2.12
② 半耐久財	10.18	10.33	10.10	9.13	8.82	8.69	9.13	8.62	6.79
③ 非耐久財	49.50	45.75	50.29	54.45	56.41	64.73	59.13	55.71	47.25
④ 勞 務	35.69	39.31	36.09	33.05	31.70	23.08	28.50	32.15	43.84

4. 按可支配所得之戶數十等分位分來比較——食品飲料和烟草及醫療和保健消費支出所占分配比，都是以第一分位組為最高，然後向第十分位組逐漸遞減，而其餘各項消費支出之分配比，反由低所得組向高所得組遞增。所占分配比為最高之食品、飲料和烟草消費支出，在第一分位組高達53.27%，第二分位組亦高達52.14%。（參見表三十六）

表三十六、家庭按可支配所得依戶數十等分位分，各等分位個人最終消費支出按用途別及消費財性質之分配

民國六十六年

單位：%

	全體 家庭	依可支配所得之戶數十等分位組										
		1	2	3	4	5	6	7	8	9	10	
I. 按用途別分	100.00	100.00	100.00	100.00	100.00	100.00	100.00	100.00	100.00	100.00	100.00	100.00
①食品飲料和烟草	43.89	53.27	52.14	59.47	49.38	47.24	45.90	44.18	42.91	40.65	35.34	
②衣着、鞋、襪類	6.79	5.54	6.03	6.21	6.22	6.20	6.42	6.77	6.97	7.22	7.73	
③房地租、水費、燃料和動力	22.77	9.94	20.51	20.45	21.51	22.41	23.06	23.58	23.94	23.39	23.77	
④家庭器具及設備和家庭管理	4.02	3.12	3.24	3.36	3.37	3.46	3.57	3.62	3.62	4.15	5.76	
⑤醫療和保健	4.28	5.79	4.88	4.81	4.43	4.36	4.26	4.01	4.03	4.18	3.90	
⑥運輸交通及通訊	5.48	3.70	4.16	4.54	4.60	4.89	5.85	5.22	5.51	5.89	7.26	
⑦娛樂教育和文化服務	7.32	4.01	4.18	5.12	5.53	6.23	6.48	7.23	7.71	8.88	9.99	
⑧雜項支出	5.45	4.79	4.86	5.04	4.96	5.21	5.26	5.39	5.31	5.64	6.25	
II. 按消費財性質分	100.00	100.00	100.00	100.00	100.00	100.00	100.00	100.00	100.00	100.00	100.00	
①耐久財	3.58	1.95	2.22	2.50	2.56	2.90	2.94	3.37	3.37	3.89	5.72	
②半耐久財	9.35	7.52	8.35	8.71	8.57	8.60	8.98	9.22	9.51	9.79	10.73	
③非耐久財	55.51	66.27	65.04	63.18	61.62	59.27	57.76	55.45	54.11	51.72	46.20	
④勞務	31.56	24.26	24.39	25.61	27.25	29.23	30.32	31.96	33.01	34.60	37.35	

5. 最終消費支出依消費財性質分——六十六年最終消費支出依消費財性質分，以非耐久財消費支出188,615百萬元為最多，占總消費支出的55.51%，已較上年之57.86%為低，耐久財消費支出12,158百萬元占3.58%，半耐久財消費支出31,773百萬元占9.35%，勞務消費支出107,262百萬元占31.56%，皆較上年提高。

若按經濟戶長社會經濟特性分類來觀察，耐久財消費支出所占百分比，以非農業經理、管理及專業受雇者家庭較高，以農業雇主家庭之0.80%為最低。非耐久財消費支出所占百分比，以農業受雇者及農業自營作業者家庭較高，而以非農業雇主家庭為最低，勞務消費支出，以其他類家庭較高。（參見表三十三）

再按可支配所得之戶數十等分位分來比較，各項消費財支出占總消費支出之比率，除非耐久財消費支出由低所得向高所得遞減外，其他三項消費支出皆由低所得向高所得遞增。（參見表三十六）

圖十八 家庭最終消費支出按消費財耐久性質之分配

民國六十六年

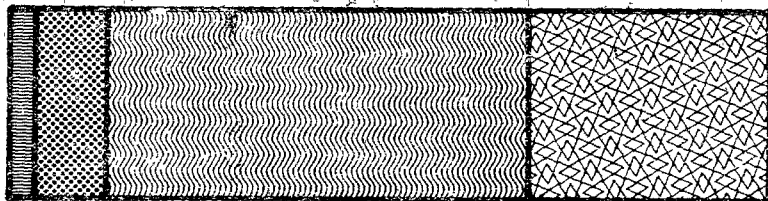

耐久財
3.58%

半耐久財

9.35%

非耐久財

55.51%

勞務

31.56%

四、家庭住宅及設備概況：

- (一) 家庭住宅所屬狀況——六十六年家庭住宅為自有住宅者2,209,663戶占總戶數之68.04%，為租用住宅者637,280戶占19.62%，為配住住宅者181,647戶占5.59%，借用住宅者218,809戶占6.74%。
- (二) 自來水及電燈設備普及率——六十六年台灣地區家庭具有自來水設備者2,490,558戶占總戶數之76.69%，具有電燈設備者3,230,342戶占總戶數之99.47%。
- (三) 平均每戶及每人居住坪數——六十六年家庭平均每戶居住建坪23坪，平均每人居住4.55坪。
- (四) 家庭主要現代化設備普及情形——六十六年家庭具有彩色電視機者1,126,887戶占總戶數之34.70%，具有黑白電視機者2,003,081戶占總戶數之61.68%，具有電冰箱者2,640,516戶占總戶數之81.31%，具有電話機者903,105戶占總戶數之27.81%，具有冷暖氣機者173,227戶占總戶數之5.33%，具有電唱機者977,746戶占總戶數之33.68%，具有音響者833,610戶占總戶數之10.27%，具有收錄音機者1,023,505戶占31.52%，具有洗衣機者1,533,214戶占總戶數之47.21%，具有機車者1,632,494戶占總戶數之50.27%，訂有報紙者1,548,301戶占總戶數之47.68%，訂有書刊雜誌者255,190戶占總戶數之7.86%。

五、儲蓄及平均儲蓄傾向：

六十六年台灣地區個人儲蓄總額為85,969百萬元，較上年增加73.37%，平均每戶儲蓄26,473元較上年增加26.68%，六十六年平均儲蓄傾向達20.19%，較上年之17.97%上升2.22%。（參見圖十九）

圖十九 歷年平均每戶可支配所得及最終消費支出之變動

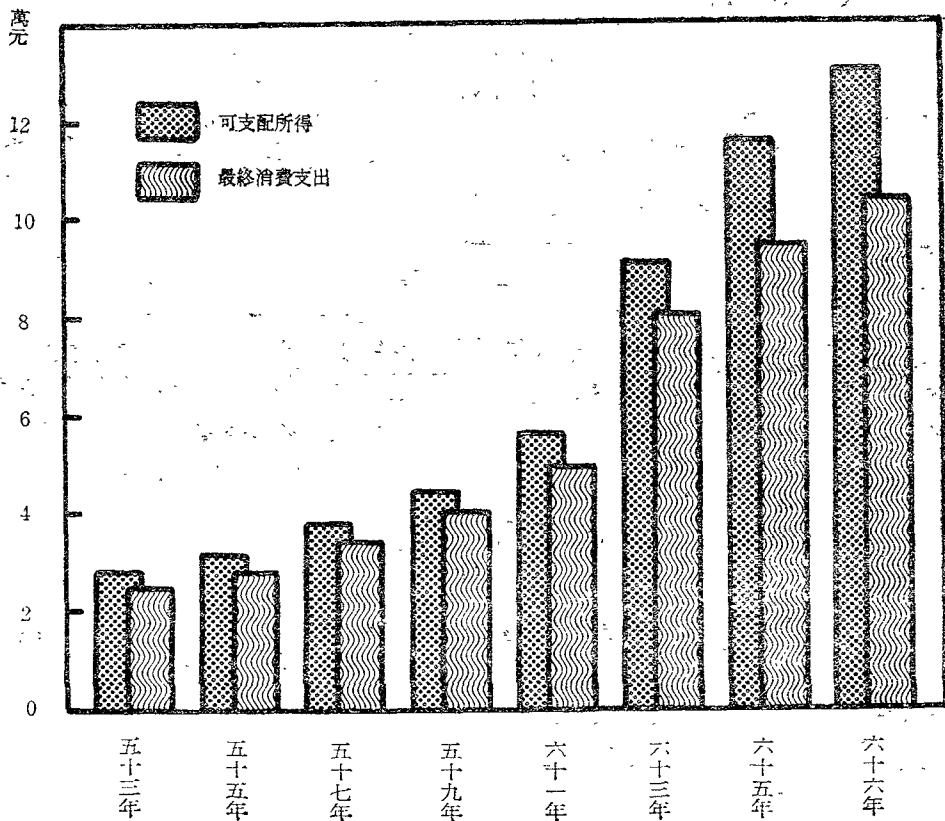

(一) 按經濟戶長社會經濟特性別比較——六十六年平均每戶儲蓄以非農業雇主及自營作業者家庭之32,563元為最高，非農業受雇者家庭之27,920元次之，而以其他類者家庭之7,208元為最低，平均儲蓄傾向則以非農業雇主及自營作業者家庭20.72%為最高，農業雇主及自營作業者家庭之20.45%次之，而以其他類者家庭之9.26%為最低。

表三十七、平均每戶儲蓄之變動按戶長社會經濟特性別分

	六 十 六 年		六 十 五 年		平均每戶儲蓄增加率 (%)
	平均每戶儲蓄 (元)	平均儲蓄傾向 (%)	平均每戶儲蓄 (元)	平均儲蓄傾向 (%)	
全 體	26 473	20.19	20 898	17.97	26.68
農業雇主及自營作業者	19 968	19.68	18 333	18.85	8.92
非農業雇主及自營作業者	32 563	20.72	24 895	18.16	30.80
農 業 受 雇 者	16 169	17.47	11 721	15.28	37.95
非 農 業 受 雇 者	27 920	20.45	21 802	17.90	28.06
其 他	7 208	9.26	7 020	10.51	2.68

(二) 按經濟戶長行業別比較——六十六年平均每戶儲蓄以金融、保險、不動產及工商服務業者家庭之49,603元為最高，水電煤氣業業者家庭之33,466元次之，而以無行業者家庭之7,208元為最低。平均儲蓄傾向則以其他不能歸類之行業者家庭之25.93%為最高，金融、保險、不動產及工商服務業者家庭之25.11%次之，而以無行業者家庭之9.26%為最低。(參見表三十八)

表三十八、平均每戶儲蓄按經濟戶長行業別分

民國六十六年

	農 林 漁 牧 狩 獵 業	礦 業 及 土 石 採 取 業	製 造 業	水 電 煤 氣 業	營 造 業	商 業	運 輸 倉 庫 通 訊 業	金 融 保 險 不 動 產 及 工 商 服 務 業	社 會 團 體 及 個 人 服 務 業	其 他 不 能 歸 類 之 行 業	無 行 業
平均每戶儲蓄 (元)	19 220	29 360	22 393	33 466	21 962	29 392	29 175	49 603	28 985	20 664	7 208
平均儲蓄傾向 (%)	19.28	21.19	21.19	22.66	17.98	19.39	20.70	25.11	20.74	25.93	9.26

(三) 按經濟戶長職業別比較——六十六年平均每戶儲蓄以行政及主管人員家庭之62,320元為最高，專門性、技術性及有關人員家庭之41,940元次之，而以無職業家庭之7,020元為最低。平均儲蓄傾向以行政及主管人員家庭之26.26%為最高，專門性、技術性、及有關人員家庭之24.52%次之，而以無職業家庭之9.26%為最低。(參見表三十九)

表三十九、平均每戶儲蓄按經濟戶長職業別分

民國六十六年

	專 門 性 技 術 性 及 有 關 人 員	行 政 及 主 管 人 員	監 督 及 佐 理 人 員	買 賣 工 作 人 員	服 務 工 作 人 員	農 林 漁 牧 狩 獵 工 作 人 員	生 產 作 業 有 關 人 員 運 輸 設 備 操 作 工 及 體 力 工 人	不 能 分 類 之 工 作 者	現 役 軍 人	無 職 業 家 庭
平均每戶儲蓄 (元)	41 940	62 320	32 112	27 997	21 832	19 060	20 495	—	24 075	7 208
平均儲蓄傾向 (%)	24.52	26.26	20.62	19.47	18.54	19.18	17.73	—	20.98	9.26

- (四) 按經濟戶長年齡別比較——六十六年平均每戶儲蓄，以50~54歲組家庭之33,436元為最高，60~64歲組家庭之33,256元次之，而以未滿20歲組家庭之18,696元為最低。平均儲蓄傾向以60~64歲組家庭之23.80%為最高，以50~54歲組家庭之22.53%次之，而以40~44歲組家庭之17.48%為最低。(參見表四十)

表四十、平均每戶儲蓄按經濟戶長年齡組別分

民國六十六年

	未滿20歲	20—24歲	25—29歲	30—34歲	35—39歲	40—44歲	45—49歲	50—54歲	55—59歲	60—64歲	65歲以上
平均每戶儲蓄(元)	18 696	22 613	24 664	25 788	24 582	22 469	27 626	33 436	31 560	33 256	18 904
平均儲蓄傾向(%)	18.35	20.88	19.84	20.44	19.13	17.48	20.26	22.53	21.57	23.80	19.35

- (五) 按都市化程度地區別比較——六十六年平均每戶儲蓄以都市地區家庭之31,131元為最高，城鎮地區家庭之23,478元次之，而以鄉村地區家庭之21,890元為最低。平均儲蓄傾向則以都市地區家庭之20.43%為最高，鄉村地區家庭之20.32%次之，而以城鎮地區家庭之19.29%為最低。
- (六) 依可支配所得按戶數十等分位分之儲蓄——六十六年依可支配所得按戶數十等分位組，每組之平均每戶儲蓄依次為3,997元、7,798元、10,196元、12,431元、16,583元、20,172元、24,020元、31,667元、43,285元、94,584元。又每組之平均儲蓄傾向依次為8.32%、11.24%、12.38%、13.17%、15.57%、16.76%、17.53%、19.93%、22.55%、31.30%。高所得組之儲蓄額及儲蓄傾向皆較低所得組高出甚多，如此富者將愈富，故為貧富差距縮短緩慢的一大原因。

六、平均消費傾向及邊際消費傾向：

六十六年台灣地區平均消費傾向為79.81%，較上年之82.03%降低2.22%，若按經濟戶長社會經濟特性分類，以其他類者家庭之90.74%為最高，農業受雇者家庭之82.53%為次高，而以非農業雇主及自營作業者家庭之79.28%為最低，再按可支配所得依戶數十等分位分來觀察，各組之平均消費傾向依次為91.68%、88.76%、87.62%、86.83%、84.83%、83.24%、82.47%、80.07%、77.45%、68.70%，其第一分位組與第十分位組差距高達22.98%。

六十六年平均每戶可支配所得較上年增加14,533元，平均每戶最終消費支出較上年增加8,924元，由比計算而得之邊際消費傾向為61.41%，較上年之61.24%略為降低，若依可支配所得之戶數十等分位分，第二分位組對第一分位組之可支配所得高出6,915百萬元，最終消費支出高出5,678百萬元，得第二分位組之邊際消費傾向為82.15%，同樣計算方法，往下各分位組對前一分位組之邊際消費傾向，依次為第三分位組81.56%，第四分位組81.43%

，第五分位組65.69%，第六分位組74.18%，第七分位組76.84%，第八分位組65.40%，第九分位組64.64%，第十分位組53.47%。（參見表四十一）

表四十一、平均消費傾向與邊際消費傾向依可支配所得之戶數十等分位分

民國六十六年

單位：%

	1	2	3	4	5	6	7	8	9	10
平均消費傾向	91.68	88.76	87.62	86.83	84.83	83.24	82.47	80.07	77.45	68.70
平均儲蓄傾向	8.32	11.24	12.38	13.17	15.57	16.76	17.53	19.93	22.55	31.30
邊際消費傾向	—	82.15	81.56	81.43	65.69	74.18	76.84	65.40	64.64	53.47

七、所得消費彈性：

消費支出之大小與其所得水準之高低成正比例，此種關係至為密切，通常成直線相關，兩者關係可以下式表示：

$$C = aY + b$$

C：為消費總額

Y：為可支配所得

a：為係數（即是邊際消費傾向）

b：為常數

a 代表每當可支配所得增加一單位時，可能增加的消費額。而消費的增加，決定於各所得階層對某項消費物品消費彈性的大小。

所得消費彈性係數（ e_i ）之計算公式如下：

$$e_i = \frac{aY_i}{aY_i + b}$$

乃說明在同一所得水準下，所得增加一單位時各項物品消費增加的百分比。六十六年台灣地區家庭消費支出之所得消費彈性係數依據最小平方法估計而得之消費與所得關係之數式計算，其所得消費彈性係數為0.8691，其中娛樂教育文化服務以之所得消費彈性1.3694為最高，運輸、交通及通訊之1.189為次高，而以菸草之0.4915為最低，燃料動力之0.5453為次低，若按可支配所得分成較低所得組（一至五分位組）及較高所得組（六至十分位組）來觀察，其較低所得組之所得消費彈性為0.8921較總平均為高，其中以娛樂教育及文化服務之所得消費彈性1.5179為最高，運輸交通及通訊之1.2345為次高，而以菸草0.4038為最低。較高所得組之所得消費彈性為0.8507，其中以家庭管理之1.2915為最高，而以燃料動力之0.5108為最低，菸草之0.5618為次低。（參見表四十二）

表四十二、個人所得消費彈性按較高所得組及較低所得組分

民國六十六年

單位：%

	消費支出合計	食品	飲料	菸草	衣 着 鞋 襪	燃 料 刀 剪	房地租 及水費	家庭器 具設備	家 庭 理 髮	醫療及 保健費	運 輸 及 通 訊	娛 樂 教 育 文 化 服 務	雜 項 費 用
總 平 均	86.91	65.09	76.63	49.15	103.08	54.53	110.76	105.99	113.43	66.88	118.90	136.97	99.52
一 至 五 分 位 組 平 均	89.21	72.62	76.87	40.38	97.33	57.94	121.92	107.72	93.78	58.25	123.45	151.79	101.83
六 至 十 分 位 組 平 均	85.07	59.06	76.44	56.18	107.67	51.80	101.84	104.60	129.15	73.78	115.25	125.11	97.68

八、所得分配不均等程度之測定：

所得分配通常不能完全均等，而其差異程度大小除了用所得十等分位來表示外，一般的測度方法常用洛倫滋曲線及吉尼集中係數來表示。

- (一) 洛倫滋曲線 (Lorenz Curve) 是以圖示法表示所得分配不均等的程度，洛倫滋曲線圖是一正方形圖，其對角直線應是一條完全均等線，若所得分配不均等時，其洛倫滋曲線必是一條位於對角直線下方的弧形曲線，此曲線與對角直線中間距離之大小，即是以測定分配不均等程度之大小，距離愈大，表示不均等程度愈高。六十六年台灣地區個人所得分配之洛倫滋曲線如圖二十。

圖二十 個人所得分配之洛倫滋曲線

民國六十六年

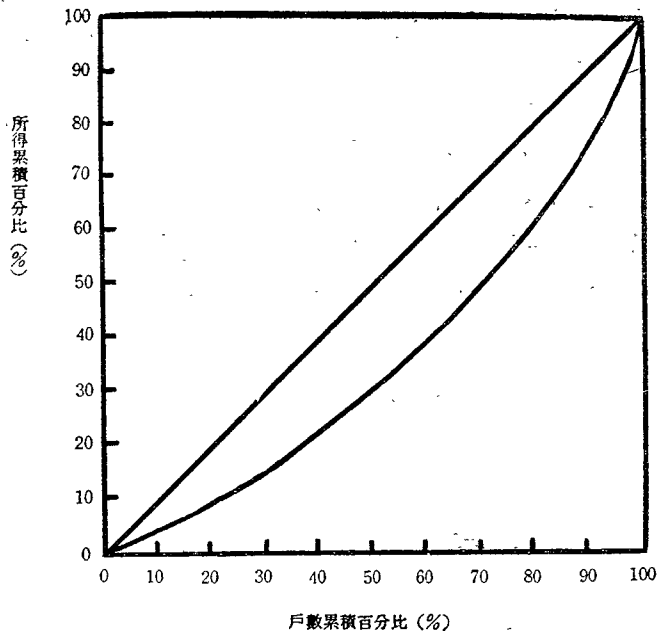

(一) 吉尼集中係數 (Gini's Concentration Coefficient) 係測量洛倫茲曲線與完全均等直線間所包含之面積對完全均等直線以下整個三角形面積之比率，此項係數愈大，表示所得分配不均等的程度愈高，反之係數愈小，表示不均等的程度愈低。

吉尼集中係數計算公式如下：

$$G = g / 2\bar{X}$$

G：為吉尼集中係數

g：為均互差

\bar{X} ：為算術平均數

六十六年台灣地區個人所得分配之吉尼集中係數為0.311，較六十五年之0.307略高，但較六十四年之0.312降低，較五十三年之0.360改善更多。

九、淨貸出、金融性資產及固定資產：

依照本調查計算淨貸出應等於金融性資產收支淨額，六十六年台灣地區個人淨貸出總額達85,070百萬元，亦即金融性資產收支淨額為85,070百萬元，較上年增加71.55%，平均每戶淨貸出為26,196元，較上年增加64.66%。

若按經濟戶長社會經濟特性別來比較，平均每戶淨貸出，以非農業雇主及自營作業家庭之34,682元為最高，非農業受雇者27,226元為次高，而以其他類者家庭之11,062元為最低。若按所得分配來觀察，平均每戶淨貸出如同儲蓄一樣，所得愈高者其淨貸出亦愈高，例如依可支配所得之戶數十等分位分之第一分位組平均每戶淨貸出為4,859元，第十分位組平均每戶淨貸出85,131元，較第一分位組多80,272元。

六十六年底台灣地區個人金融性資產累積淨額（資產減負債）達新台幣185,179百萬元，平均每戶持有金融性資產淨額為57,024元。

- (一) 六十六年個人金融性資產分配情形——現金占16.29%，活期存款占34.22%，其他存款占24.00%，會款占9.40%，股票債券及有價證券占7.82%，在外投資資金占5.21%，貸出款及預付款占1.19%，人壽保險權益占1.16%，其他資產占0.71%。
- (二) 個人負債分配情形——消費性借款占10.86%，土地負債占16.23%，私有住宅負債占40.44%，其他非公司企業負債占11.84%，會款負債占18.07%，其他負債占2.56%。
- (三) 固定資產分配情形——六十六年個人使用自用固定資產總額達1,276,122百萬元，其中土地占32.55%，住宅占32.94%，其他營建物占0.31%，其他非公司企業占34.20%。

第五章 六十六年台灣地區所得收入者所得分配狀況

一、所得收入者一般概況：

六十六年台灣地區所得收入者人數達5,280,470人，較上年增加 5.04%，其中男性所得收入者為3,830,949人，占72.55%，女性所得收入者為1,449,521人，占27.45%。

- (一) 按農業及非農業分—來自非農業之所得收入者有4,169,327人，占78.76%，來自農業之所得收入者有1,111,143人，占 21.04%，較上年之22.16%降低，顯示多數就業人口漸由農業轉至非農業。
- (二) 按所得來源別分—以來自薪資報酬者（即受雇者）為最多，達3,700,640人，占70.08%，較上年之68.74%為高，來自產業主所得者 1,481,864人，占28.06%次之，兩者合計（即來自基本所得者）占98.14%。
- (三) 按所得收入者社會經濟特性別分—以非農業體力勞動者1,660,241人，占31.44%為最多，非農業文書、推銷及服務工作者 1,044,115 人，占 19.77 %次之，農業自營作業者778,394人，占14.74%再次之，而以農業雇主2,625人，占0.05%為最少。

圖二十一 所得收入者人數按社會經濟特性別分

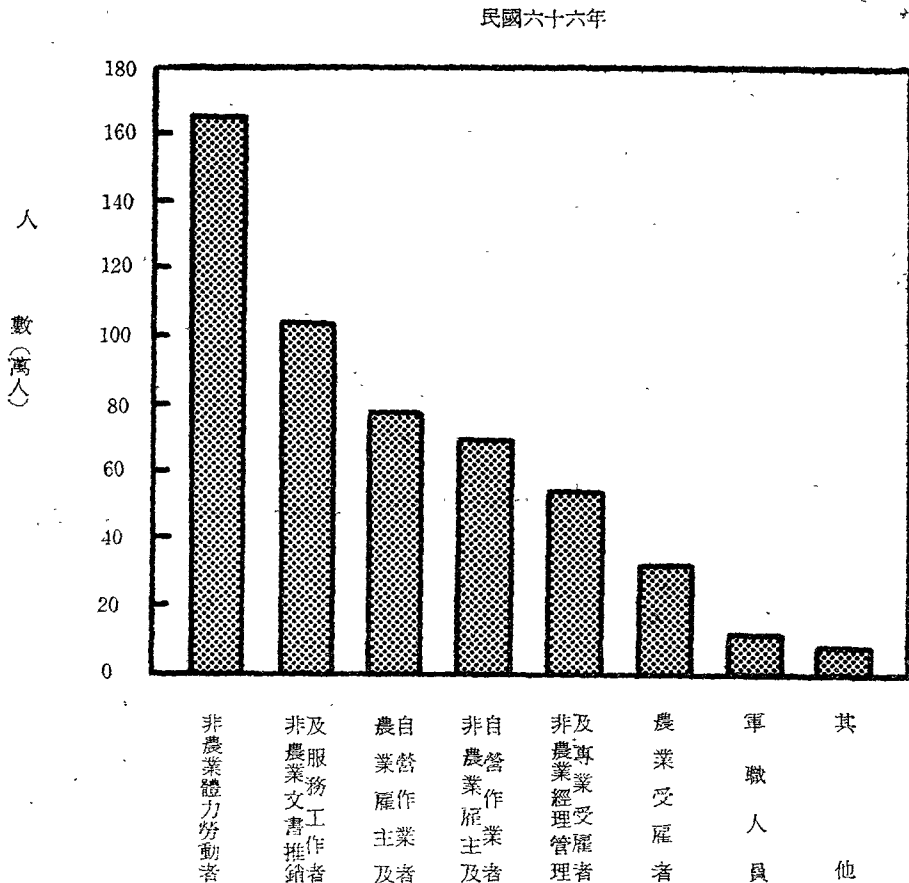

四 按所得收入者職業別分一以生產及有關工人、運輸設備操作工及體力工為最多，達1,757,931人，占 33.29%，農、林、畜牧及漁獵工作者 1,104,121人，占20.91%次之，監督及佐理人員750,391人，占14.21%再次之，而以無職業之所得收入者97,966人為最少，占1.86%。

圖二十二 所得收入者人數按職業及性別分

民國六十六年

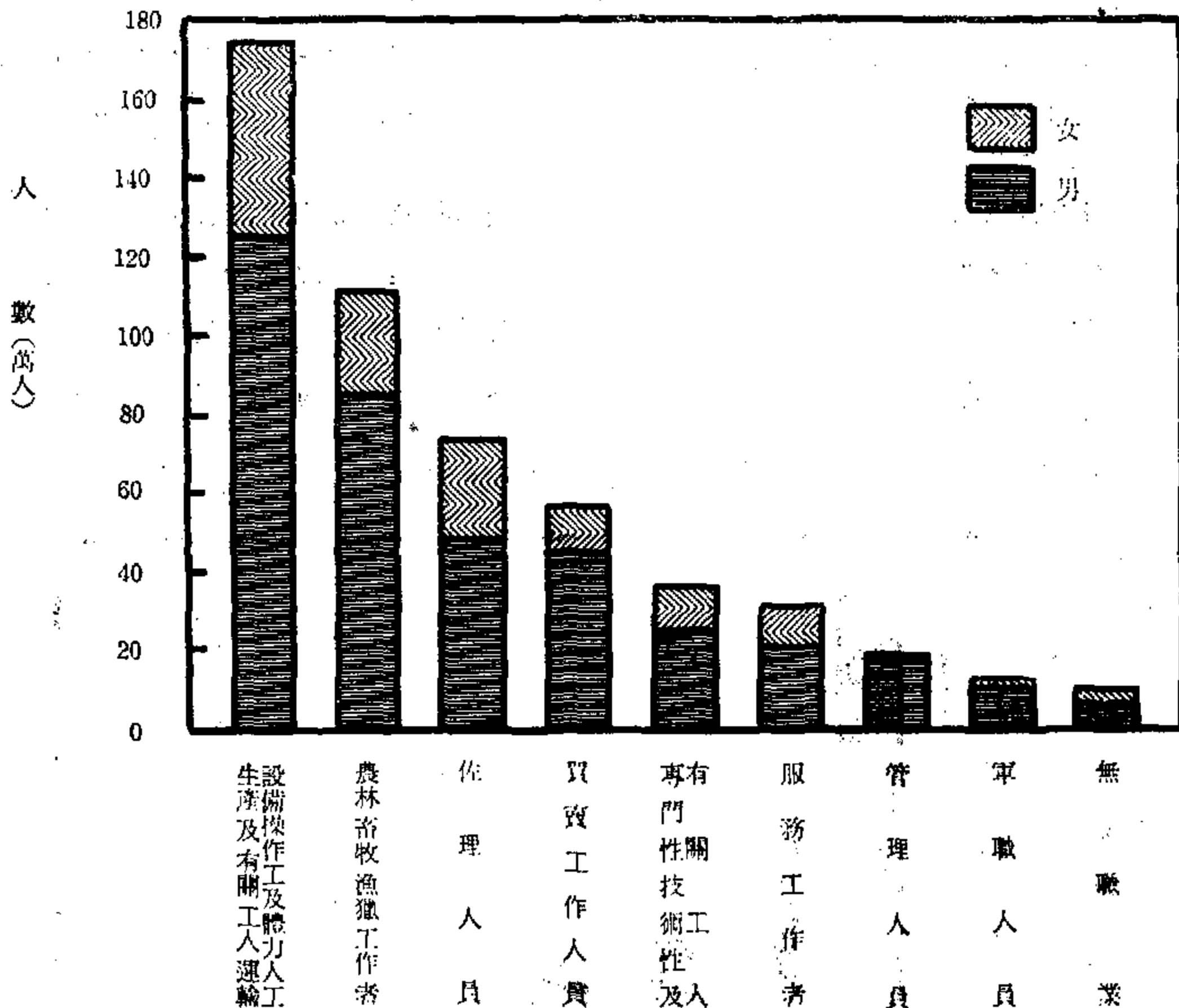

五 按所得收入者行業別分一為製造業者1,482,634人，占28.08%為最多，農林漁牧狩獵業者1,111,143人，占21.04%次之，社會團體及個人服務業者986,130人，占18.68%再次之，而以無行業及其他不能歸類之行業者99,651人為最少，僅占1.89%。

六 按所得收入者教育程度別分一以教育程度為國小者占最多，計2,291,067人，高達43.39%，國中（初中）程度者 1,184,596人，占22.43%次之，高中高職程度者984,357人，占18.64%再次之，而以研究院（所）程度者13,319人為最少。

圖二十三 所得收入者人數按行業別分

民國六十六年

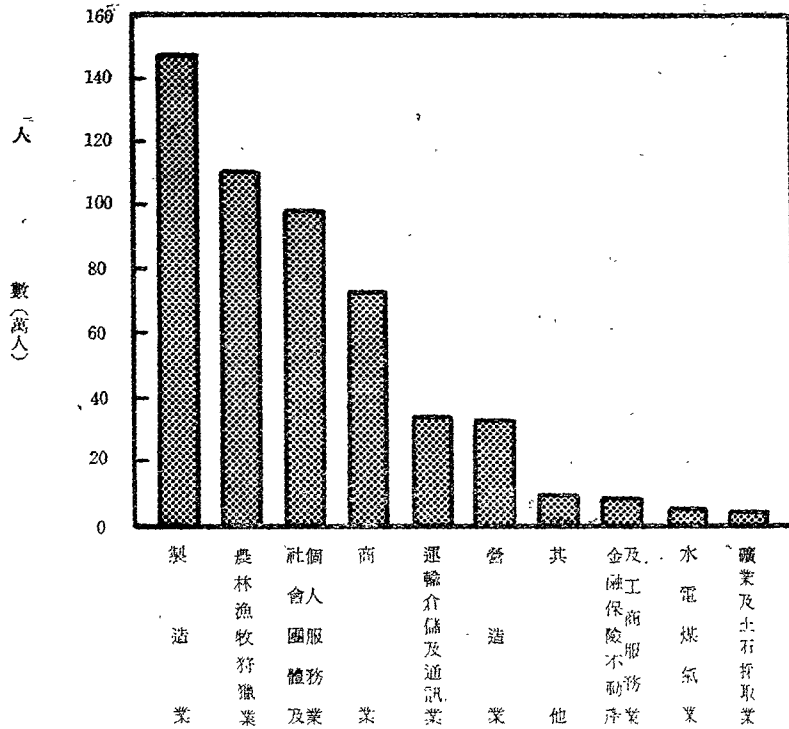

圖二十四 所得收入者人數按教育程度及性別分

民國六十六年

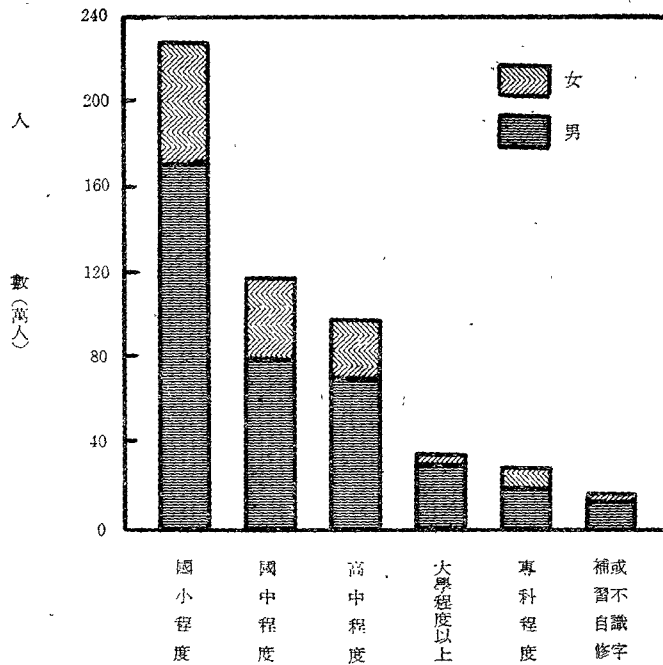

(七) 按所得收入者年齡組別分—以25~29歲組777,306人，占14.72%為最多，30~34歲組668,110人，占12.65%次之，35~39歲組659,909人，占12.50%再次之，至55歲以上所得收入者人數漸減，60歲以上之所得收入者只達259,864人僅佔4.92%。(參見表四十三)

表四十三、所得收入者人數按年齡組別、性別及農業、非農業分

民國六十六年

單位：人

	合 計	未滿15歲	15~19歲	20~24歲	25~29歲	30~34歲	35~39歲	40~44歲	45~49歲	50~54歲	55~59歲	60歲以上	
合 計	5 280 470	7 307	450 521	595 559	777 306	668 110	659 909	516 564	582 352	420 712	262 266	259 864	
農 業	計	1 111 143	—	31 393	59 645	89 303	104 580	157 993	181 049	176 139	124 689	88 589	97 763
	男	839 552	—	19 869	36 766	62 263	68 625	107 206	131 822	142 215	104 103	75 935	90 748
	女	271 591	—	11 524	23 879	27 040	35 955	50 787	49 227	33 924	20 586	12 654	7 015
非農業	計	4 071 361	7 307	419 128	535 914	688 003	563 530	501 916	415 515	406 213	296 023	173 677	162 101
	男	2 931 092	4 285	167 831	238 474	497 474	446 671	390 764	326 754	354 292	267 412	159 765	137 675
	女	1 140 269	3 022	251 297	297 440	490 529	116 859	111 152	88 761	51 921	28 611	13 912	24 426

(八) 按都市化程度地區別分—所得收入者居於都市地區達2,225,301人為最多，占42.14%，居於鄉村地區者1,986,824人次之，占37.63%，而以居於城鎮地區者 1,068,345人為最少，占20.23%。

二、所得收入者之所得收入：

(一) 平均每人所得收入及所得來源之結構：六十六年台灣地區家庭所得收入者平均每人總所得達新台幣80,194元，較上年增加13.76%，其中來自受雇人員報酬為52,735元，占65.76%，來自產業主所得為21,539元，占26.86%，來自財產及經常移轉所得為5,920元，占7.38%，又產業主所得中，以營業淨收入14,512元為最高，農業淨收入 5,764元次之，其餘依次為執行業務淨收入586元，漁業淨收入492元，林業淨收入185元。

(二) 依基本所得比較——以賺取基本所得(受雇人員報酬及產業主所得)之所得收入者比較：
1. 按性別分—男性所得收入者平均每人基本所得為86,732元，女性所得收入者平均每人基本所得為46,156元，男性所得為女性之1.88倍，較上年之1.89倍為低。

平均每一男性受雇人員報酬為87,334元，女性為47,514元。平均每一男性受雇人員報酬為女性受雇人員之1.84倍，較去年之1.88倍為低。平均每一男性雇主及自營作業者之產業主所得為85,434元，平均每一女性雇主及自營作業者之產業主所得為40,872元。平均每一男性雇主及自營作業者之產業主所得為女性之2.09倍，較去年之2.07倍為高。

2. 按社會經濟特性別分—平均每人基本所得以非農業雇主之 168,354元為最高，農業雇主之132,974元居次，非農業經理，管理和專業受雇者之122,586元再次之，而以

農業受雇者之40,315元為最低。

平均每一農業受雇人員報酬為38,331元，非農業受雇人員報酬為75,459元，平均每一非農業受雇人員報酬為平均每一農業受雇人員之1.97倍，較去年之1.88倍為高。平均每一農業雇主及自營作業者產業主所得為43,524元，平均每一非農業雇主及自營作業者產業主所得為100,719元，平均每一非農業雇主及自營作業者產業主所得為平均每一農業雇主及自營作業者之2.31倍，較去年之2.28倍為高。

圖二十五 所得收入者平均每人基本所得按社會經濟特性別之比較

民國六十六年

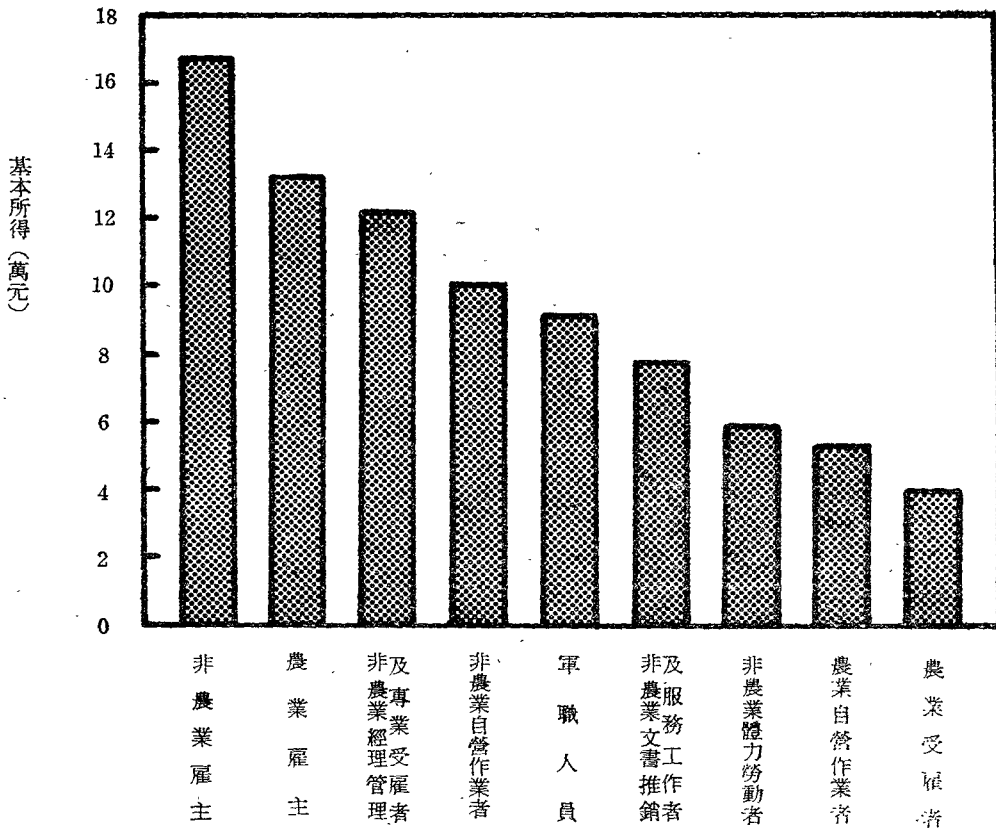

3. 按職業別分—平均每人基本所得以行政及主管人員之166,225元為最高，專門性技術性及有關人員之111,397元次之。而以農、林、畜牧、漁獵工作者之49,171元為最低。生產作業人員、運輸設備操作工及體力工之61,268元次低。

次按受雇人員之職業別平均每人受雇人員報酬觀察，以行政及主管人員(159,232元)為最高，專門性技術性及有關人員(106,585元)次之，現役軍人(70,977元)再次之，除無職業及職業不能分類之工作者外，以生產作業人員、運輸設備操作工及體力工(58,843元)為最低。再按性別觀察，平均每一男性受雇人員報酬，以行政及主管人員為最高(162,967元)，專門性、技術性及有關人員(119,356元)

) 次之，監督及佐理人員(105,389元)再次之，平均每一女性受雇人員報酬，按職業別分，以行政及主管人員(113,239元)最高，專門性、技術性及有關人員(80,386元)次之，現役軍人(72,838元)再次之。

圖二十六 所得收入者平均每人基本所得按職業別之比較

民國六十六年

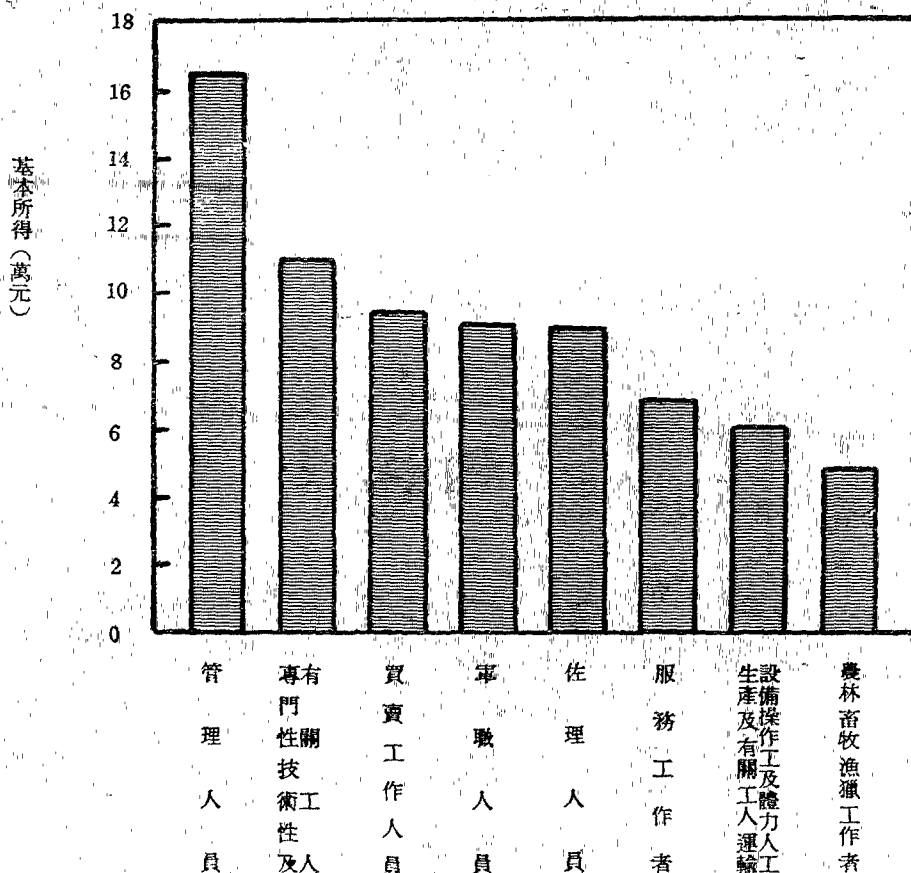

4. 按行業別分—平均每人基本所得以金融、保險、不動產及工商服務業者之 121,658 元為最高水電煤氣業者之 100,604元次之，而以農、林、漁、牧、狩獵業者之 49,447元為最低。

按受雇人員行業別平均每人受雇人員報酬觀察，以金融、保險、不動產及工商服務業(114,235元)最高，運輸、倉儲及通訊業(97,224元)次之，水電煤氣業(96,645元)再次之，以農、林、漁、牧、狩獵業(61,476元)最低。再按性別觀察，平均每一男性受雇人員報酬以金融、保險、不動產及工商服務業(128,756元)為最高，運輸倉儲及通訊業(101,643元)次之，水電煤氣業(100,941元)再次之。平均每一女性受雇人員報酬以金融、保險、不動產及工商服務業(80,148元)為最高，運輸倉儲及通訊業(69,340元)次之，社會團體及個人服務業(61,350元)再次之。

雇主及自營作業者平均每人產業主所得，按行業別分，以金融、保險、不動產及工商服務業（194,591元）為最高，水電煤氣業（184,449元）次之，營造業（149,945元）再次之。再按性別觀察，男性雇主及自營作業者平均每人產業主所得亦以金融、保險、不動產及工商服務業（199,920元）為最高，水電煤氣業（184,449元）次之，營造業（149,922元）再次之。女性雇主及自營作業者平均每人產業主所得以金融、保險、不動產及工商服務業（72,000元）最高，商業（65,343元）次之，製造業（59,137元）再次之。

圖二十七 所得收入者平均每人基本所得按行業別之比較

民國六十六年

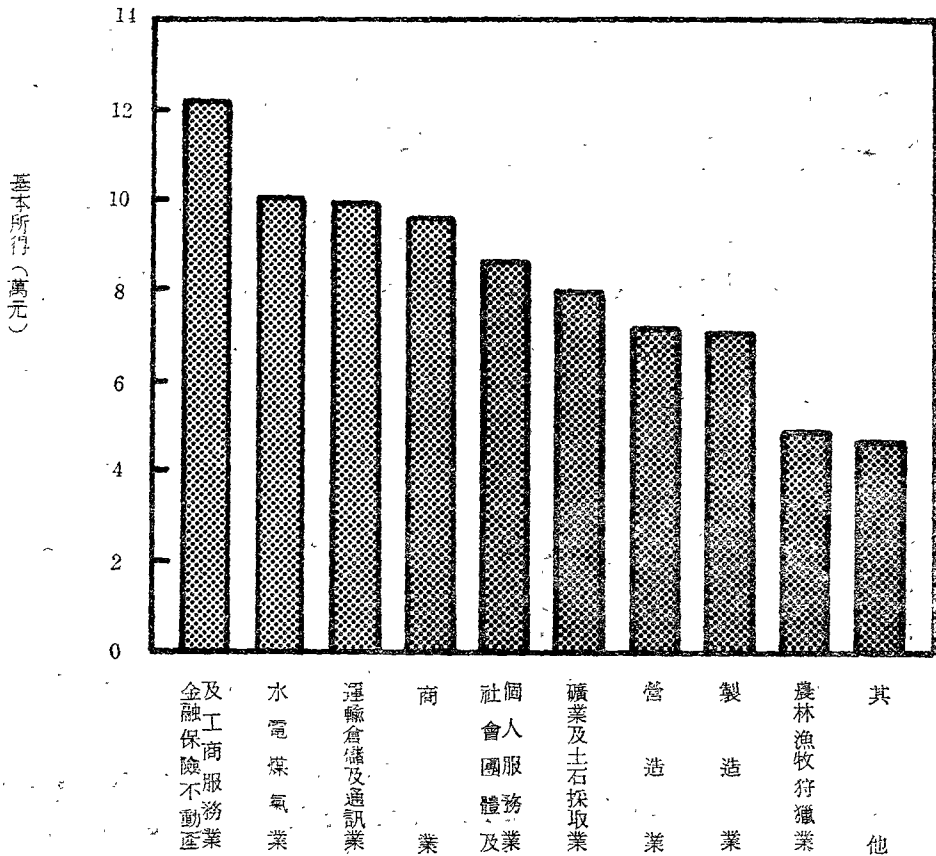

- 按教育程度別分—教育程度愈高之所得收入者其所得亦愈高，以研究院(所)教育程度之所得收入者，平均每人基本所得158,680元為最高，大學教育程度者之126,929元次之，而以自修、補習或不識字者之54,170元為最低，僅為研究院(所)程度者之34.14%。

次以受雇人員依教育程度別觀察，平均每一受雇人員報酬以研究所程度（166,978元）為最高，大學程度（121,723元）次之，隨着教育程度降低而遞減。再按性別及教育程度別交叉分類觀察，平均每一男性受雇人員報酬以研究所程度（174,588

元)最高,大學程度(130,080元)次之,隨着教育程度降低而遞減。平均每一女性受雇人員報酬以研究所程度(132,680元)最高,大學程度(88,241元)次之。

圖二十八 所得收入者平均每人基本所得按教育程度別之比較

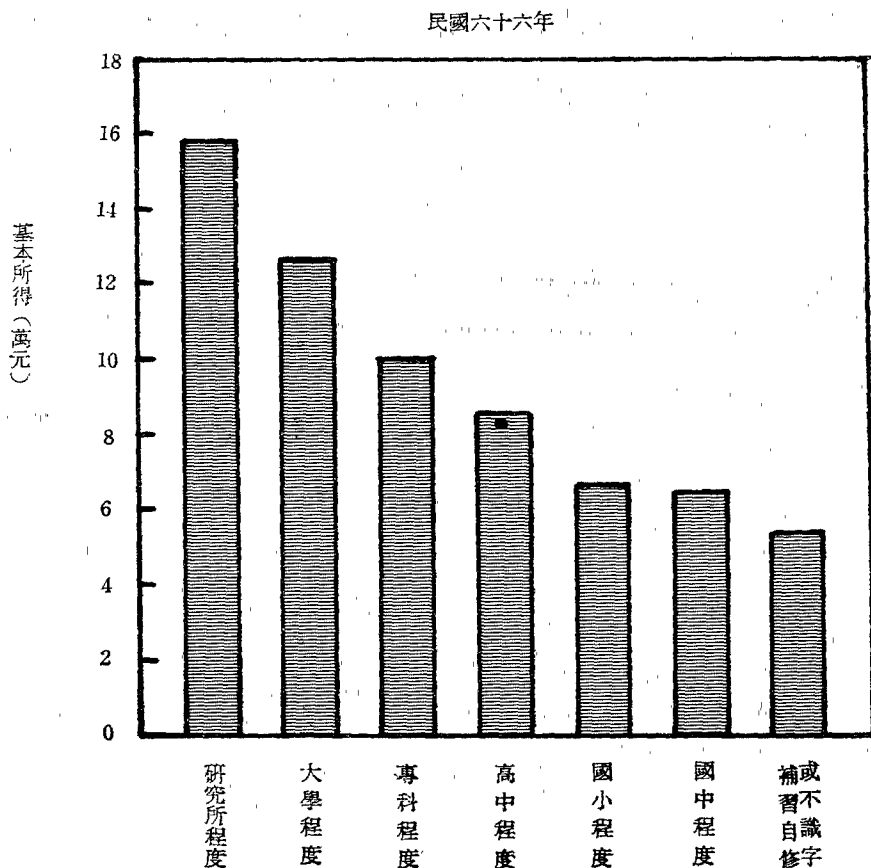

6. 按年齡組別分—平均每人基本所得以50至54歲組之所得收入者之91,352元為最高,45至49歲組之86,552元次之。

若依平均每一受雇人員報酬比較,以50—54歲組(100,272元)為最高,55—59歲組(96,818元)次之,45—49歲組(92,228元)再次之。雇主及自營作業者按平均每人產業主所得比較,以30—34歲組(87,288元)最高,25—29歲組(86,888元)次之,35—39歲組(83,491元)再次之。再按性別觀察,男性受雇人員平均每人報酬以40—44歲組(106,529元)最高,35—39歲組(103,616元)次之,50—54歲組(102,001元)再次之。女性受雇人員平均每人報酬以65歲以上組(111,236元)最高,50—54歲組(61,751元)次之,30—34歲組(56,879元)再次之。男性雇主及自營作業者平均每人產業主所得以25—29歲組(100,630元)最高,30—34歲組(100,119元)次之,35—39歲組(95,793)再次之。女性雇主及自營作業者平均每人產業主所得以60—64歲組(51,331元)為最高,40—44歲組(45,819元)次之,30—34歲組(44,741元)再次之。

圖二十九 所得收入者平均每人基本所得按年齡組別之比較

民國六十六年

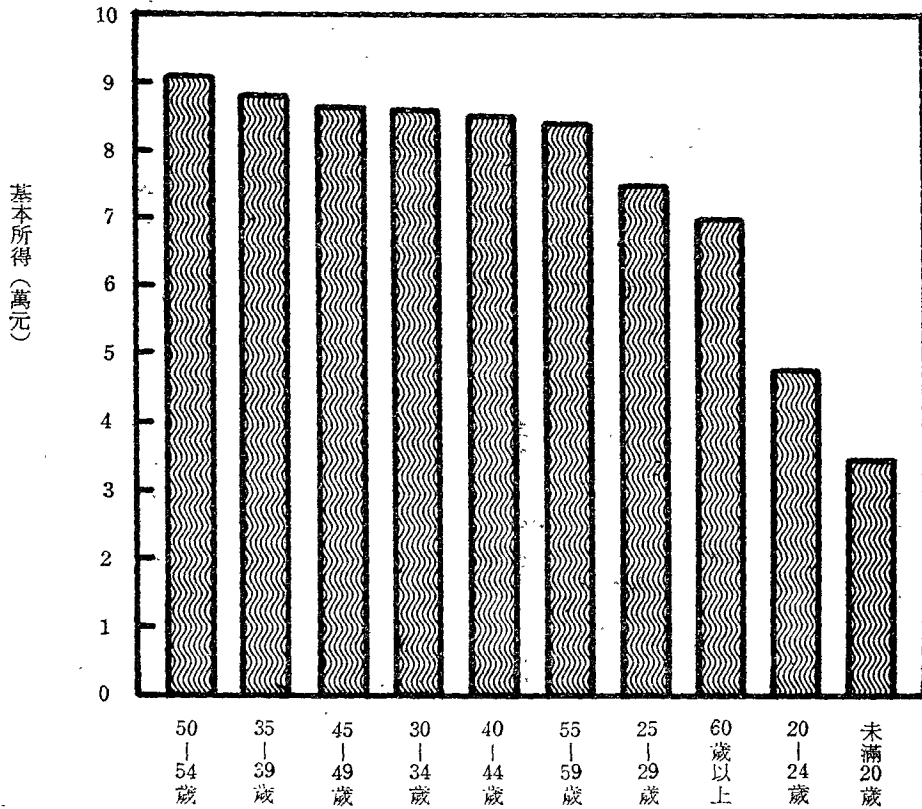

- 按都市化程度地區別分—以都市地區平均每人基本所得93,159元為最高，城鎮地區平均每人基本所得68,647元次之，而以鄉村地區平均每人基本所得56,148元為最低。都市地區平均每人基本所得為城鎮地區的1.36倍，為鄉村地區之1.66倍。
- 按農業與非農業分—農業之所得收入者平均每人基本所得為49,447元，非農業之所得收入者平均每人基本所得為82,837元，非農業所得收入者平均每人基本所得為農業所得收入者之1.68倍，較上年之1.53倍為高。

農業受雇人員平均每一受雇人員報酬以40—44歲組(87,908元)為最高，35—39歲組(75,623元)次之，45—49歲組(74,505元)再次之，男性農業受雇人員，平均每一受雇人員報酬以40—44歲組(128,098元)為最高，35—39歲組(119,749元)次之，30—34歲組(99,800元)再次之。女性農業受雇人員平均每一受雇人員報酬以65以上歲組(61,150元)為最高，40—44歲組(31,806元)次之，55—59歲組(30,235元)再次之。

非農業受雇人員平均每一受雇人員報酬以50—54歲組(102,925元)為最高，55—59歲組(101,525元)次之，60—64歲組(100,065元)再次之，男性非農業受雇人員平均每一受雇人員報酬以50—54歲組(105,103元)為最高，55—59歲組(104,947元)次之，35—39歲組(102,046元)再次之。女性非農業受雇人員平均每一受雇人員報酬以65以上歲組(117,779元)為最高，50—54歲組(74,444元)次之。60—64歲組(72,801元)再次之。

圖三十 所得收入者平均每人基本所得按都市化程度別之比較

民國六十六年

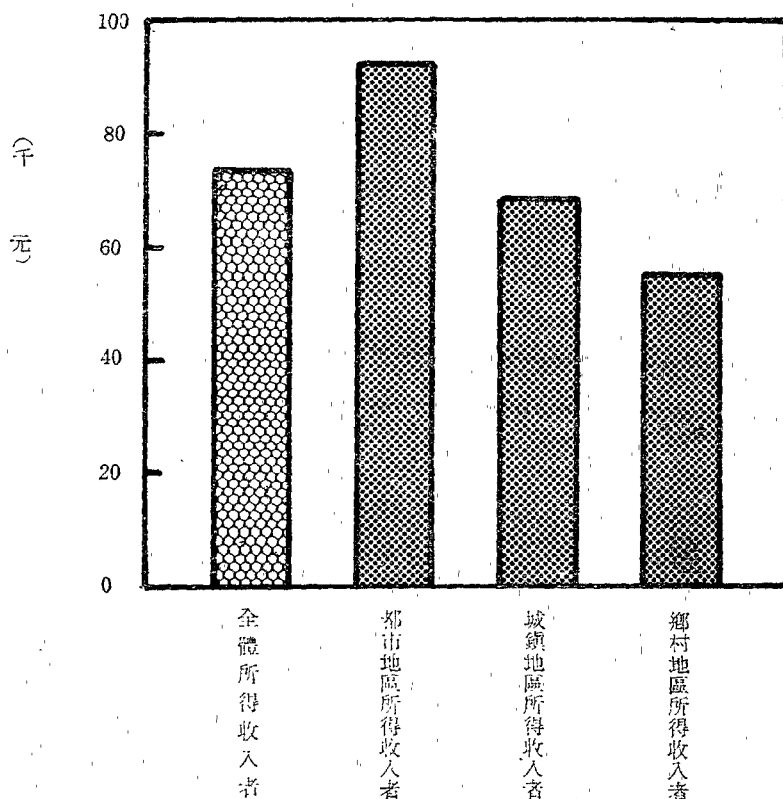

農業雇主及自營作業者平均每人產業主所得以50—54歲組 (56,676元) 為最高，45—49歲組 (49,135元) 次之。男性農業雇主及自營作業者平均每人產業主所得以59—54歲組 (62,654元) 為最高，25—29歲組 (57,241元) 次之。女性農業雇主及自營作業者平均每人產業主所得，以45—49歲組 (25,702元) 為最高，40—44歲組 (24,235元) 次之。非農業雇主及自營作業者平均每人產業主所得以45—49歲組 (123,694元) 為最高，35—39歲組 (118,334元) 次之。男性非農業雇主及自營作業者平均每人產業主所得，以45—49歲組 (134,688元)，為最高，35—39歲組 (133,556元) 次之。女性非農業雇主及自營作業者平均每人產業主所得，以65以上歲組 (117,536元) 為最高，40—44歲組 (73,078元) 次之。

三、所得收入者之所得分配狀況：

六十六年台灣地區所得收入者已分配要素所得總額達401,870百萬元，平均每一所得收入者已分配要素所得為76,105元，較六十五年之66,522元增加14.41%。茲已分配要素所得之人數十等分位及所得組別，分析所得收入者之所得分配狀況：

(一) 依人數十等分位分一所得收入者按已分配要素所得依人數十等分位分，則各組所得占總所得之分配比依次為1.79%、3.75%、5.12%、6.41%、7.90%、9.44%、11.08%、

13.00%、15.67%、25.84%，各分位組所得收入者平均每人已分配要素所得依序為13,630元、28,545元、38,895元、48,818元、60,116元、71,829元、84,337元、98,919元、119,276元、196,685元，第十分位組之平均每人已分配要素所得為第一分位組的14.43倍，較上年之16.09倍為低。

表四十四 所得收入者所得分配按已分配要素所得依人數十等分位分

		單位：%										第十等分位 為第一等分 位之倍數
		1	2	3	4	5	6	7	8	9	10	
64	年	1.97	3.59	4.81	6.24	7.82	9.41	11.05	13.03	15.75	26.33	13.37
65	年	1.61	3.65	5.06	6.33	7.79	9.38	11.15	13.15	15.97	25.91	16.09
66	年	1.79	3.75	5.12	6.41	7.90	9.44	11.08	13.00	15.67	25.84	14.43

(二) 依已分配要素所得十等分位分一所得收入者依已分配要素所得十等分位分，則各分位組之人數分配依次為28.84%、15.10%、11.58%、9.71%、8.41%、7.41%、6.52%、5.53%、4.41%、2.49%，其各分位組內所得收入者平均每人已分配要素所得依次為26,385元、50,401元、65,693元、78,364元、90,458元、102,684元、116,968元、137,530元、172,698元、305,909元，第一分位組所得收入者人數為第十分位組的11.59倍，反較上年之11.41倍為高。

表四十五 所得收入者所得分配按已分配要素所得十等分位分各等分位人數之分配

		單位：%										第一等分位 為第十等分 位之倍數
		1	2	3	4	5	6	7	8	9	10	
64	年	29.29	15.26	11.56	9.67	8.33	7.32	6.42	5.43	4.24	2.48	11.81
65	年	29.44	15.12	11.58	9.59	8.29	7.27	6.38	5.43	4.32	2.58	11.41
66	年	28.84	15.10	11.58	9.71	8.41	7.41	6.52	5.53	4.41	2.49	11.59

(三) 依所得大小組別分一所得收入者依全年已分配要素所得大小組別分，各組之人數分配依次為2萬元以下組占8.18%，2—4萬元組占17.90%，4—6萬元組占17.95%，6—8萬元組占17.53%，8—10萬元組占14.13%，10—12萬元組占9.43%，12—14萬元組占5.65%，14—16萬元組占3.56%，16—18萬元組占1.54%，18—20萬元組占1.31%，20萬元以上組占2.82%。

就各職業別所得收入者人數依已分配要素所得大小組別之分配觀察：專門性、技術性及有關人員之人數以8—10萬元組為最多，佔25.11%，10—12萬元組次之，佔21.03%，行政及主管人員以12—14萬元組最多，佔15.62%，10—12萬元組次之，佔14.40%，監督及佐理人員以8—10萬元組為最多，佔19.20%，6—8萬元組次之，佔18.31%，買賣工作人員以6—8萬元組為最多，佔18.91%，8—10萬元組次之，佔15.02%，服務

工作人員以 4—6萬元組為最多，佔 21.14%，6—8 萬元組次之，佔 20.23%，農、林、漁、牧、狩獵工作者以2—4萬元組為最多佔27.02%，4—6萬元組次之，佔22.19%，生產及有關人員、運輸設備操作工及體力工以 2—4 萬元以下組為最多，佔 24.95%，4—6萬元組次之，佔22.63%。

就社會經濟特性別所得收入者人數依已分配要素所得大小組別分各組人數分配觀察：農業自營作業者，以 2—4 萬元組為最多，佔23.93%，4—6 萬元組次之，佔23.90%，非農業自營作業者以 6—8 萬元組為最多，佔17.84%，8—10萬元組次之，佔16.45%，農業受雇者以 2—4 萬元組為最多，佔 34.21%，0—2 萬元組次之，佔27.02%，非農業受雇者以6—8萬元組為最多，佔18.97%，4—6萬元組次之，佔18.56%。非農業雇主以14—16萬元組為最多，佔17.33%，12—14萬元組次之，佔15.29%。

就行業別所得收入者人數依已分配要素所得大小組別分各組人數分配觀察：農、林、漁、牧、狩獵業之人數以2—4萬元組為最多，佔23.91%，4—6萬元組次之，佔22.11%。礦業及土石採取業之人數以8—10萬元組為最多，佔21.18%，6—8萬元組次之，佔20.21%。製造業之人數以 2—4 萬元組為最多，佔25.36%，4—7萬元組次之，佔23.26%。水電煤氣業之人數以 10—12 萬元組為最多，佔25.75%，8—10萬元組次之，佔17.55%。營造業之人數以6—8萬元組為最多，佔24.74%，4—6萬元組次之，佔21.07%。商業之人數以 6—8 萬元組為最多，佔17.76%，8—10萬元組次之，佔13.88%。運輸、倉儲及通訊業之人數以 8—10萬元組為最多，佔23.27%，6—8萬元組次之，佔20.77%。金融、保險、不動產及工商服務業之人數以12—14萬元組為最多，佔14.78%，8—10萬元組次之，佔13.86%。社會團體及個人服務業以 8—10 萬元組為最多，佔23.18%，6—8 萬元組次之，佔18.79%。

就年齡組別所得收入者人數依已分配要素所得大小組別分，各組人數分配觀察：15—19歲組，20—24歲組及60—64歲組均以2—4萬元組為最多，4—6萬元組次之。25—29歲組，45—49歲組，50—54歲組，55—59歲組均以6—8萬元組為最多，4—6萬元組次之。30—34歲組，40—44歲組均以 6—8 萬元組為最多，8—10萬元組次之。35—39歲組以8—10萬元組為最多，6—8萬元次之。

圖三十一 所得收入者人數按已分配要素所得組別分

民國六十六年

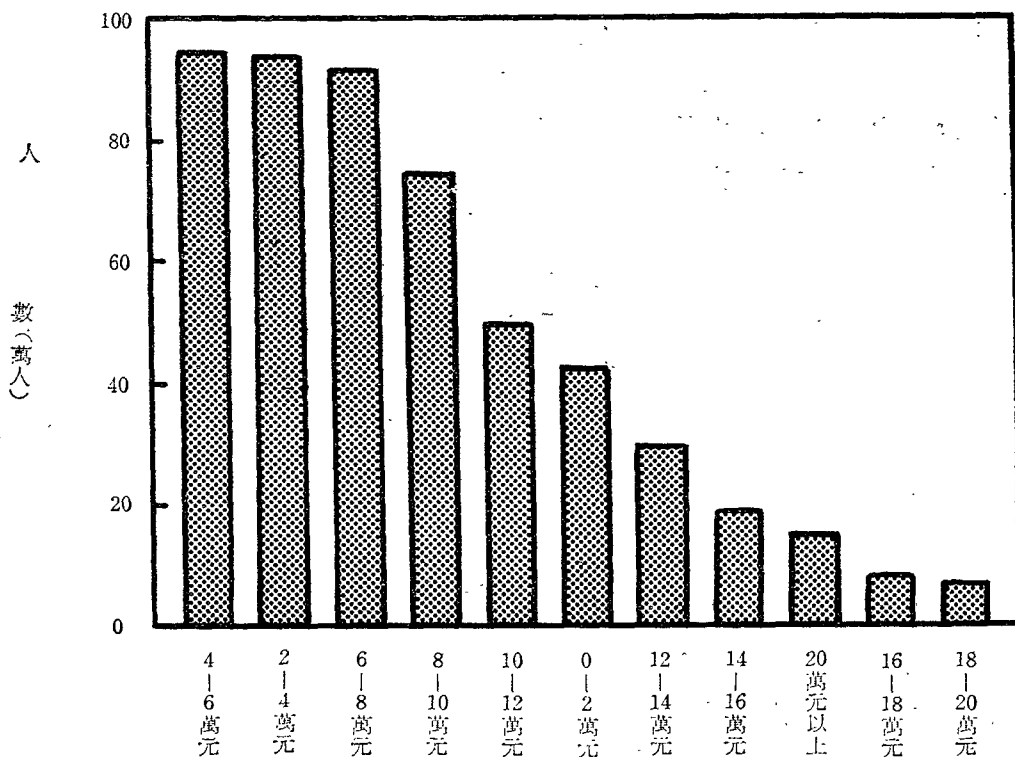

(四) 依各分類標準交叉比較：

1.按教育程度及年齡觀察——研究所程度之所得收入者平均每人已分配要素所得以65歲以上組為最高，45—49歲組次之。大學程度之所得收入者平均每人已分配要素所得以55—59歲組為最高，50—54歲組次之。專科程度之所得收入者平均每人已分配要素所得以55—59歲組為最高，40—44歲組次之。高中、高職程度之所得收入者平均每人已分配要素所得以40—44歲組為最高，50—54歲組次之。初中、初職程度之所得收入者平均每人已分配要素所得以50—54歲組為最，45—49歲組次之。補習、自修、不識字者平均每人已分配要素所得以35—39歲組為最高，40—44歲組次之。

2.按行業及從業身分觀察——雇主以從事運輸、倉儲及通訊業者平均每人已分配要素所得為最高，製造業次之，農、林、漁、牧、狩獵業為最低。自營作業者以從事水、電、煤氣業者平均每人已分配要素所得為最高，金融、保險、不動產及工商服務業者次之，以農、林、漁、牧、狩獵業者為最低。受雇者以從事金融、保險、不動產及工商服務業者平均每人已分配要素所得為最高，運輸、倉儲及通訊業次之，農、林、漁、牧、狩獵業最低。

3.按教育程度及職業別觀察——大學及高中高職程度之所得收入者平均每人已分配要素所得

以行政及主管人員為最高，買賣工作人員次之。國中及國小程度之所得收入者平均每人已分配要素所得以行政及主管人員為最高，專門性、技術性及有關人員次之。

4.按教育程度及行業別觀察——研究所程度之所得收入者平均每人已配要素所得，以從事金融、保險、不動產及工商服務業者為最高，製造業者次之。大學、專科及國民小學程度之所得收入者平均每人已分配要素所得以從事金融、保險、不動產及工商服務業者為最高，運輸、倉儲及通訊業者次之，高中、高職程度之所得收入者平均每人已分配要素所得以從事金融、保險、不動產及工商服務業者為最高，商業次之。

5.按職業及部門別觀察——專門性技術性及有關人員、行政及主管人員、監督及佐理人員平均每人已分配要素所得，以公營事業部門最高，非公共部門次之，各級政府部門最低。買賣工作人員平均每人已分配要素所得以非公共部門為最高，公營事業部門次之，各級政府部門最低，服務工作人員及農、林、漁、牧、狩獵工作者平均每人已分配要素所得都以各級政府部門為最高，公營事業部門次之，非公共部門最低。生產及有關工人、運輸設備操作工及體力工平均每人已分配要素所得以公營事業部門最高，各級政府部門次之，非公共部門最低。

6.按行業及職業別觀察——專門性、技術性及有關人員、行政及主管人員平均每人已分配要素所得均以從事運輸、倉儲及通訊業為最高，金融、保險、不動產及工商服務業者次之。監督及佐理人員平均每人已分配要素所得，以從事金融、保險、不動產及工商服務業者為最高，礦業及土石採取業者次之。買賣工作人員平均每人已分配要素所得，以從事礦業及土石採取業者為最高，營造業者次之。服務工作人員平均每人已分配要素所得，以從事商業者為最高，運輸、倉儲及通訊業者次之。生產及有關工人、運輸設備操作工及體力工平均每人已分配要素所得以從事運輸、倉儲及通訊業為最高，水電煤氣業者次之。

四、農業雇工與非農業雇工所得收入比較：

六十六年農業雇工為330,124人，平均每人全年受雇人員報酬為 38,331元，非農業雇工為1,660,241人，平均每人全年受雇人員報酬為 58,584元，非農業雇工每人所得為農業雇工每人所得之1.53倍較去年之1.47倍為高。其中農業雇工人數以35—39歲組為最多，占 16.32%，25—29歲組次之，占 13.66%，45—49歲組又次之，占12.36%，60歲以上組僅占 3.44%。再按性別分，男性農業雇工215,133人，為女性農業雇工114,991人之1.87倍，其中男性農業雇工以25—29歲組為最多，占15.54%，45—49歲組次之，占13.41%，35—39歲組再次之，占13.30%，60歲以上組僅佔4.51%。女性農業雇工則以35—39歲組為最多，占21.96%，40—44歲組次之，占14.14%，30—34歲組再次之，占13.16%，60歲以上組僅占1.45%。

非農業雇工人數以未滿20歲組為最多，占20.24%，20—24歲組次之，占16.97%，25—29歲組再次之，占16.00%，60歲以上組僅占1.22%。再按性別分，男性非農業雇工 1,161,271人為女性非農業雇工498,970人之2.33倍，其中男性農業非雇工以25—29歲組為最多，占 18.55%，30—34歲組次之，占14.36%，20—24歲組又次之，占 12.80%，60歲以上組僅占 1.60%。女性非農業雇工則以未滿20歲組為最多，占39.02%，20—24歲組次之，占26.68%。

表四十六 農業雇工與非農業雇工人數按年齡組別及性別觀察

民國六十六年

單位：%

	合計	未滿20歲	20~24歲	25~29歲	30~34歲	35~39歲	40~44歲	45~49歲	50~54歲	55~59歲	60歲以上	
全體所得收入者	100.00	18.18	16.10	15.61	11.78	11.96	9.26	8.19	4.83	2.51	1.58	
農業雇工	計	100.00	7.86	11.72	13.66	10.85	16.32	11.80	12.36	6.93	5.06	3.44
	男女	100.00	7.32	11.83	15.54	9.62	13.30	10.55	13.41	8.02	5.90	4.51
非農業雇工	計	100.00	20.24	16.97	16.00	11.96	11.08	8.74	7.36	4.42	2.01	1.22
	男女	100.00	12.16	12.80	18.55	14.36	12.49	10.24	9.27	5.89	2.64	1.60
		100.00	39.02	26.68	10.07	6.37	7.84	5.26	2.91	0.99	0.52	0.34

圖三十二 農業雇工與非農業雇工人數按年齡組別之分配

民國六十六年

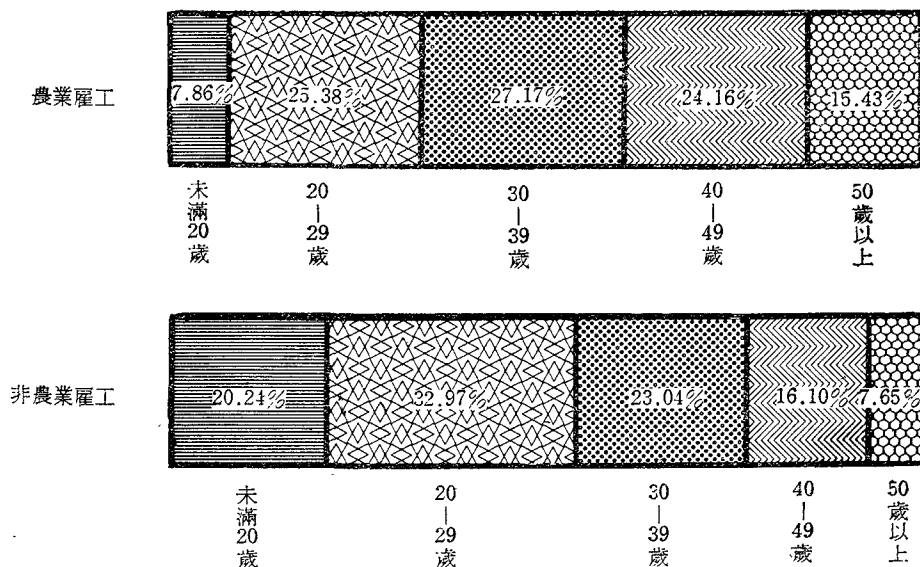

Chapter I

Survey Project and Definitions

1. Survey Project of Personal Income Distribution

In order to provide detailed information of family income and expenditure in Taiwan Area for studying the distributions of personal income, consumption and saving as well as the patterns of income, consumption and saving, DGBAS has conducted a survey on personal income distribution according to Article 3 of Statistical Law and Item 5 of Article 5 of the DGBAS Organization Act. The survey project is outlined as follows:

- (1) Coverage of District: Taiwan Area includes Taiwan Province and Taipei City.
- (2) Object of Survey: Individuals reside within Taiwan Area and possess the nationality of the Republic of China; households (including households sharing with or without common-life) are composed of those individuals.
- (3) Survey and Statistical Unit: "Household" and "Individual".
- (4) Reference Time: Dynamic data are the accumulated figures from January 1, 1977 to December 31, 1977; static data are figures at the end of 1977.
- (5) Items of Survey: While
 - A. Socio-economic status of heads of households.
 - B. Socio-economic status of income recipients.
 - C. The income pattern of income recipients.
 - D. Fixed capital consumption and gross capital formation of family and small-scale unincorporated enterprises operated by family.
 - E. Distributions of available income, final consumption expenditure and saving.
 - F. Changes of financial assets and liabilities.
- (6) Sampling Design: The households were sampled by two-stage stratified random. Towns and villages under the jurisdiction of municipality or county were sampled at a rate of 30%. Then households were sampled at a rate of 1% through stratified random.
- (7) Survey Method: This survey was coordinated with the Survey of Family

Income and Expenditure conducted by TPG and TCG. Selection of interviewers, publicity, execution and supervision, and working progress were carried out in accordance with the Survey of Family Income and Expenditure.

- (8) Statistical Tables: They are tabulated as follows:
- A. By area and degree of urbanization
 - B. By income groups
 - C. By equal divisions of households or income
 - D. By the characteristics of household heads or individuals—such as, educational attainment, occupation, industry, economic activities and socioeconomic status
 - E. By the characteristics of households—such as family size and number of income recipients per household.
- (9) Office in Charge: DGBAS, Executive Yuan was responsible for programing, processing, compilation, analysis and reporting.
Assistant Office: Both DGBAS of TPG and TCG were responsible for data collection and preliminary examination.
- (10) Budget: Appropriated from the budget for National Income Statistics of DGBAS, Executive Yuan.

2. Definitions

- (1) Income recipient: Employed person with annual income of NT \$12,000 or over; manager of small scale unincorporated enterprises operated by family, property income recipient and recipient of current transfer receipt.
- (2) Socio-economic status:
- A. Agricultural employers—Head of unincorporated enterprises of agriculture, forestry, fishing and hunting, who has one or more employees besides family workers.
 - B. Agricultural own-account workers—Head of unincorporated enterprises of agriculture, forestry, fishing and hunting, who has no employees except family workers.
 - C. Non-agricultural employers—Head of unincorporated enterprises of non-agricultural activities who has at least one employee besides family workers.
 - D. Non-agricultural own-account workers—Head of unincorporated enterprises of non-agricultural activities who has no employees except family

workers.

- E. Agricultural employees—Employees working at the establishments of agriculture, forestry, fishing and hunting.
 - F. Employees of non-agricultural managers, administrators and professionals—Including professional, technical and related workers, managerial and administrative workers, clerical supervisors, government executive officials, transport and communication supervisors, managers and working proprietors, catering and lodging services, housekeeping and related service supervisors, production supervisors and general foremen, sales supervisors.
 - G. Clerks, salesmen and service workers—Employees of non-agricultural establishments and public administration, including:
 - a. Clerical and related workers;
 - b. Sales workers;
 - c. Services workers.
 - H. Labourers—Employees of non-agricultural establishments and public administration, including:
 - a. Production and related workers.
 - b. Transport equipment operators and labourers.
 - I. Serviceman—Members of armed forces or those who are drafted for military services over six months within the reference year.
 - J. Others—Economically inactive persons living in households and in institutions, including:
 - a. Persons living on pension and donations.
 - b. Persons living on property income.
 - c. Persons living in institutions, such as hospitals or homes, who live mainly on pensions, benefits or assistance provided by general government or enterprises.
- (3) Compensation of employees: Indicating total income of members of the household received in respect of their work.
- A. Wages and salaries in cash—Indicating gross cash receipts, including salaries, professional subsidies, working subsidies and wages. It is a gross income before deducting the contribution to social security and withholding taxes and the like.
 - B. Wages and salaries in kind—It indicates the conversion value of food,

housing, water, electricity, uniform and various subsidies, which are provided to the employee free of charge or at discount prices.

- C. Other receipts—It includes over-time payments, transportation allowances, various bonus, retired allowance, education allowance and marriage allowance etc.
- (4) Entrepreneurial income—Indicating net profit of household from participating other unincorporated enterprise activities.
- (5) Imputed net rent of self-dwelling—Indicating the balance deducting the maintenance, land tax, house tax and insurance from imputed rent.
- (6) Property income and expenditure—They include:
 - A. Interest—Consumer's interest income and expenditure from time deposits, saving deposits, loans in banks, credit co-operative associations, mutual loans and savings companies etc.
 - B. Dividends and loss of investment—Indicates the income and expenditure from the interest of stocks and bonus of investment.
 - C. Rent of land and royalties—Rent of land indicates the actual rent income and expenditure of the land. Royalties indicates the income or expenditure on trade mark, copy right or patent.
 - D. Other rents—Indicates the actual rent income and expenditure of the house and other properties. The rent will be net rent after deducting all taxes, repairs and depreciations.
- (7) Unrequited current transfer receipts—Includes:
 - A. Social security benefits.
 - B. Social assistance grants.
 - C. Receipts of unfunded employee welfare benefits, such as damage subsidies and discharge allowances.
 - D. Other unrequited current transfer receipts, subdivided into four parts: from households, from government, from enterprises and from abroad.
- (8) Unrequited current transfer expenditure—Includes:
 - A. Direct taxes.
 - B. Social security contributions.
 - C. Private pension contributions.
 - D. Current transfers expenditure to private non-profit institutions.
 - E. Other current transfers expenditure, subdivided into four parts: to households,

to government, to enterprises and to abroad.

- (9) Net income of capital transfer—Includes:
- A. Net income of donations on damages and loss of war, flood and other calamities.
 - B. Net income of donations or investments from small-scale unincorporated enterprise operated by family.
 - C. Income and expenditure of inheritance and remittance from home and abroad.
 - D. Capital donations to private non-profit institutions.
- (10) Primary income is equivalent to the sum of compensation of employees and entrepreneurial income.
- (11) Distributed factor income is the sum of primary income and net property income received by households.
- (12) Available income indicates distributed factor income plus current transfer receipt minus current transfer expenditure.
- (13) Saving indicates available income plus net benefit of life insurance minus final consumption expenditure.
- (14) Net lending indicates saving plus consumption of fixed capital and net capital transfers received minus gross increase of fixed assets. It is also equivalent to net acquisition of financial assets minus net incurrence of liabilities.

Chapter II

Estimation of Population Parameters and Measurement of Sampling Statistical Errors

1. Estimate of Population Parameters and Measure of Sampling Errors

$$\bar{Y} = \sum_h W_h \bar{Y}_h$$

where

$$W_h = \frac{M_h}{M_o} = \frac{M_h}{\sum M_h}$$

$$\begin{aligned} \bar{Y}_h &= \frac{1}{\sum_i M_{hi}} \sum_i M_{hi} \frac{\sum_j y_{hij}}{m_{hi}} \\ &= \frac{1}{\sum_i M_{hi}} \sum_i M_{hi} \bar{y}_{hi} \end{aligned}$$

$$\text{Var} (\bar{Y}) = \sum W_h^2 \text{Var} (\bar{Y}_h)$$

where

$$\begin{aligned} \text{Var} (\bar{Y}_h) &= \frac{1-f_h}{n_h \left(\frac{\sum_b M_{bi}}{n_h} \right)^2} \frac{\sum_i (M_{hi} \bar{y}_{hi} - \hat{Y}_h)^2}{n_h - 1} \\ &\quad + \frac{f_h (1-g_h)}{m_h \sum_i M_{hi}} \sum_i M_{hi} S_{hi}^2 \end{aligned}$$

$$\hat{Y}_h = \frac{\sum_i M_{hi} \bar{y}_{hi}}{n_h}$$

$$S_{hi}^2 = \frac{\sum_j (y_{hij} - \bar{y}_{hi})^2}{m_{hi} - 1}$$

\bar{Y}_h : Unbiased estimate of mean of population of hth stratification

M_h : Total number of households of hth stratification

M_o : Total number of households in Taiwan Area

n_h : Number of towns or municipalities sampled from hth stratification

M_{hi} : Total number of households of ith town or municipality in hth stratification

m_{hi} : Number of households sampled from ith town or municipality in hth stratification

$m_h = \sum_i m_{hi}$: Number of households sampled from hth stratification

y_{hij} : Observed value of jth households of ith town or municipality in hth stratification

f_h : Sampling ratio of number of towns or municipalities of hth stratification $(\frac{n_h}{N_h})$

g_h : Sampling ratio of number of households of hth stratification $(\frac{m_h}{\sum M_{hi}})$

\hat{Y}_h : Unbiased estimate of population mean of county of the hth stratification

2. Measurement of Sampling Errors:

The purpose of the survey is to estimate the population statistics. Generally, sample mean is considered as an unbiased estimator of the population mean. Since the result of survey may be affected by sampling, we take the sampling errors into consideration.

In this survey, the average available income per household reached NT \$130,830 in 1977 in Taiwan Area. The coefficient of variance for the survey was 3.51%. Thus, the average available income per household was between NT \$121,830 and NT \$139,830 under 5% of significance level. $(\bar{Y} \pm 1.96 \sigma_{\bar{Y}})$.

The average final consumption expenditure per household is counted at NT\$104,640. Its coefficient of variance was 3.67%. Therefore, the average annual final consumption expenditure was between NT \$97,114 and NT \$112,167 under the significance level of 5% in Taiwan Area. (Table 1)

Table 1. Coefficient of Variance of Average Number of Persons, Available Income and Final Consumption Expenditure Per Household

1977

	No. of Persons in household (person)	Available income (NT\$)	Final consumption expenditure (NT\$)
Yearly average per household(\bar{Y})	5.06	130,830	104,640
Variance V(\bar{Y})	0.0237	0.2109×10^8	0.1475×10^8
Standard deviation($\sigma_{\bar{Y}}$)	0.1538	4,592	3,840
Coefficient of variance ($\sigma_{\bar{Y}}/\bar{Y}$)	3.04%	3.51%	3.67%
Confidence interval of 95%	$5.06 \pm 1.96(0.1538)$	$130,830 \pm 1.96(4,592)$	$104,640 \pm 1.96(3,840)$

The nature of the sample representation can be examined by χ^2 test. Under a certain significance level, if the χ^2 value is over a certain critical value, it indicates that the structure of the sample is quite different from that of population. In this survey, the χ^2 value of final consumption expenditure was 12.9109 under the critical value at 5% of significance level, therefore, we concluded that the sample has the same structure as that of the population. (Table 2)

Comparing the χ^2 values of final consumption expenditure by socio-economic status of household heads, we found that χ^2 value of other group ranked the first, reaching 9.4065, non-agricultural own-account workers was the smallest, with 0.2192. (Table 3)

In terms of ten equal divisions of income, χ^2 value of both groups of high income and low income are very significant. Especially, the χ^2 value for the 10th division is as high as 8.4649. While the χ^2 value of the middle income group are not significant. (Table 4)

Table 2. The χ^2 -Test on The Pattern of Final Consumption Expenditure
1 9 7 7

	% of consumption expenditure of the survey on family income and expenditure (F)	% of consumption expenditure of national income (fo)	f-fo	(f-fo) ²	(f-fo) ² /fo
Total	100.00	100.00	—	—	12.9109
Food	39.41	41.02	-1.61	2.5921	0.0632
Beverage	1.58	3.88	-2.30	5.2900	1.3634
Tobacco	2.90	3.57	-0.67	0.4489	0.1257
Clothing and Footwears	6.79	5.11	1.68	2.8224	0.5523
Rent & water charges	18.40	12.77	5.63	31.6969	2.4821
Fuel & power	4.37	3.62	0.75	0.5625	0.1554
Furniture, furnishing & household equipment	2.32	2.59	-0.27	0.0729	0.0424
Household operations & services	1.70	1.72	-0.02	0.0004	0.0002
Medical and health care	4.28	5.88	-1.60	2.5600	0.4354
Transport, storage and communications	5.48	3.84	1.64	2.6896	0.7004
Recreational, educational and cultural services	7.32	3.79	3.53	12.4609	3.2878
Miscellaneous	5.45	12.21	-6.76	45.6976	3.7426

Table 3. The χ^2 -Test on Family Final Consumption Expenditure by Purpose and Socio-Economic Status of Household Heads

1977

	Agri. employers	Agri. own-account workers	Non-agri. employers	Non-agri. own-account workers	Agri. employers	Employees of non-agri. managers, administrators and professionals	Clerks, salesmen & service workers	Industrial labourers	Service-men	Others
Total	6.1887	5.0265	4.7943	0.2192	4.0507	3.2185	0.8747	0.8566	1.5117	9.4065
Food	0.4757	1.1630	1.3411	0.9071	0.5678	0.8554	0.1066	0.2470	0.2341	0.9650
Beverage	0.0495	0.1455	0.9051	0.9001	0.0865	0.0162	0.0335	0.0041	0.0953	0.0914
Tobacco	0.2731	0.4720	0.1534	0.9012	0.8372	0.1940	0.0897	0.0310	0.2152	0.3730
Clothing and footwears	1.9087	0.1039	0.0029	0.0321	0.0312	0.1220	0.0133	0.0025	0.0383	0.4825
Rent & water charges	0.2284	2.4470	1.2522	0.0822	1.4303	0.4021	0.2003	0.1065	0.0918	3.4522
Fuel & power	0.0718	0.1219	1.0480	0.0059	0.1253	0.0957	0.0143	0.0045	0.0234	0.0039
Furniture, furnishing & household equipment	0.8314	0.0035	0.0000	0.0228	0.0690	0.0314	0.0062	0.0007	0.1078	0.1400
Household operations and services	0.0099	0.1652	0.1471	0.0259	0.6038	0.4151	0.0099	0.0849	0.0529	0.0339
Medical and healthcare	1.0108	0.0632	0.0898	0.0006	0.3828	0.1768	0.0053	0.0412	0.2431	1.7927
Transport and communications	0.1578	0.0026	0.3425	0.0292	0.1139	0.1825	0.0250	0.0456	0.3132	0.9992
Recreational, educational and cultural services	0.1082	0.3325	0.3674	0.0355	0.4328	0.7039	0.1449	0.2833	0.0005	0.9739
Miscellaneous	1.0133	0.0059	0.0388	0.0066	0.0000	0.0124	0.0007	0.0053	0.0951	0.0978

Table 4. The χ^2 -Test on Family Final Consumption Expenditure by Ten Equal Divisions of Available Income

1977

	Ten equal divisions of available income									
	1st	2nd	3rd	4th	5th	6th	7th	8th	9th	10th
Total	5.2553	2.3476	0.8743	0.4049	0.1627	0.4491	0.6625	1.6639	3.5906	8.4649
Food	1.2540	0.8360	0.3289	0.1561	0.0035	0.0080	0.1624	0.2697	1.1630	2.7287
Beverage	0.0205	0.0001	0.0016	0.0006	0.0031	0.0006	0.0010	0.0031	0.0031	0.0031
Tobacco	0.4720	0.0580	0.0124	0.0050	0.0078	0.0199	0.0472	0.0399	0.1283	0.1502
Clothing and footwears	0.1247	0.0478	0.0478	0.0248	0.0031	0.0048	0.0272	0.0202	0.1004	0.2156
Rent & water charges	0.7440	0.3845	0.0694	0.0003	0.0554	0.0976	0.1111	0.0522	0.2825	0.1703
Fuel & power	0.4170	0.1287	0.0385	0.0101	0.0008	0.0111	0.0404	0.0770	0.1576	0.3406
Furniture, furnishing & household equipment	0.0760	0.0441	0.0140	0.0097	0.0043	0.0248	0.0016	0.0291	0.1166	0.6416
Household operations and services	0.0895	0.0805	0.0721	0.0602	0.0565	0.0212	0.0001	0.0602	0.3488	0.9638
Medical and healthcare	0.2198	0.0270	0.0034	0.0015	0.0146	0.0225	0.0004	0.0225	0.0210	0.0320
Transport and communications	0.4441	0.1257	0.0795	0.0403	0.0153	0.0000	0.0236	0.0456	0.1082	2.0601
Recreational, educational and cultural services	1.3298	0.5797	0.1902	0.0874	0.0011	0.0149	0.2453	0.9948	1.1076	0.9449
Miscellaneous	0.0639	0.0355	0.0165	0.0089	0.0002	0.0005	0.0022	0.0496	0.0535	0.2140

Chapter III

Changes of Personal Income Distribution in Taiwan Area

I. Meaning and Origins of Personal Income

Personal income—The total amount of households income throughout the country. It can be classified into four groups by origin:

1. Wages, and salaries including salaries, wages, rations, allowances and other earnings through services and productive activities.
2. Property income, including interests, dividends and net rents and royalties.
3. Transfer income, including receipts of relief, subsidies and grants from the government, enterprises and the rest of the world to families.
4. Mixed income, which is the surplus of family enterprises, such as farm households and proprietors of small factories engaged in productive activities without payment, includes salaries, wages and property income incapable of being separated.

Personal available income is the personal income minus direct taxes and transfer payments. In other word, it is the summation of family consumption expenditure and family savings. The analysis of income distribution in this report is based on personal available income.

II. Purpose of Income Distribution Statistics

To equalize income distribution is the major step toward a society of stability and welfare, where the income distribution tends to be equal, and per capita personal income is rising up simultaneously. Only through economic development can personal income be increased and the standard of living be improved. In poor countries, at the early stage of economic development, the economy is emphasized in labor intensive industries, which can quickly increase the employment. Thus the income of low-income households from wage and salary increases rapidly with a tendency of narrowing the gap between the poor and the rich.

However, as the economy is developed to a certain extent, investments are switched to capital-intensive industries due to labor force shortage. Accompanied by the increase in percentage of property income, personal income will be centralized more rapidly which tend to widen the gap between the poor and the rich. To prevent the tendency

to centralized income, adequate policies should be employed, so that prosperity and wealth can be shared by all the people rather than enjoyed by the minority.

The purpose of income distribution statistics is to observe the trends of personal income and the changes in income level. It gives reference to the government in policy making for economic development and income distribution. Therefore, the statistics of personal income distribution become more and more important.

III. Basic Data and Survey Method

In countries with a sound direct tax system, the direct tax data are often used as the basis of statistics. But due to the incompleteness of direct tax data, a majority of countries, such as the Republic of China, are collecting the information of family income and expenditure survey as the basis of personal income statistics.

1. History

A systematic sampling survey of family income and expenditure in Taiwan Area was started in 1964, followed by three stages:

The first stage—(1964-1970)

The Family Income and Expenditure Survey was made every other year in this period, with a sampling fraction of 0.13%-0.16%.

The second stage—(1972-1974)

The Family Income and Expenditure Survey was conducted annually and the fraction is 0.18%.

The third stage—(since 1975)

The Family Income and Expenditure Survey has still been conducted annually and the fraction is raised from 0.18% to 0.30%.

2. Sampling method (take the 1977 Family Income and Expenditure Survey for example)

9,792 households were selected in Taiwan Area by stratified random sampling method, among which 1,250 households were reselected simultaneously as bookkeeping samples.

3. Survey method—It was as same as that of West Germany, both interview survey and bookkeeping survey were adopted.

The interviewed sample household was visited once every year by an interviewer to enumerate the main items of income and expenditure during the year, the detailed

items of income and expenditure were estimated from the data of bookkeeping sample households. In addition to interviewing, the bookkeeping sample households should make daily entries of actual receipts and expenditure, and the interviewer must check the accounting book daily to prevent any errors or missings. Limited by memorial errors and omissions, the interview survey is less accurate than the bookkeeping survey, but the implementation of bookkeeping survey takes more labor and expenses than the interview survey. Therefore, part of the samples is surveyed by both methods to compare the results of both methods for the verification of results of interview survey.

IV. Estimate the Degree of Inequality of Income Distribution

In any country at any period, the income distribution will never be on a completely equal status, the differences of income distribution are usually measured by the following methods:

1. Five divisions of equal number of households

All the households in Taiwan Area were rearranged from the lowest income household to the highest one. Then divided into five equal divisions of households according to income, each division occupies 20% of total number of households. That is, the first division was the one with the lowest income households, the fifth division with the highest income households.

2. Lorenz Curve

All the families are classified into ten (or more than ten) divisions of equal households ordered by income from the lowest to the highest; then a graph is plotted with the accumulated income of various divisions in percentages against the accumulated number of households of various divisions in percentages, in which the diagonal indicates a completely equal income distribution status and the arc curve is the Lorenz Curve. If the income distribution is not on an equal basis, the Lorenz Curve will apparently fall below the diagonal. The distance between the curve and the diagonal is used to measure the degree of inequality in income distribution. The longer the distance, the higher is the degree of inequality in income distribution, and vice versa.

FIG. 1. Lorenz Curve

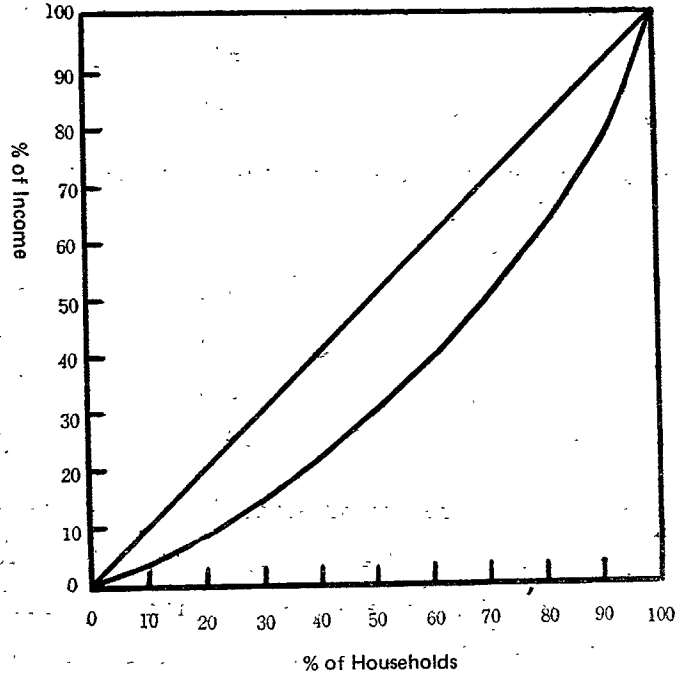

3. Gini's Concentration Coefficient

Formula of Gini's Concentration Coefficient is $G = g/2\bar{X}$, where

G = Gini's Concentration Coefficient

g = Mean difference

\bar{X} = Arithmetic mean

The coefficient is used to measure the ratio of the area between the Lorenz Curve and the diagonal to the total area of the triangle below the diagonal. The larger the Gini's Concentration Coefficient, the higher is the degree of inequality in income distribution, and vice versa.

V. Personal Income Distribution

1. Personal income distribution according to five divisions of equal number of households

The surveys of family income in Taiwan Area in the past years were compiled by way of five divisions of equal number of households to observe the changes in every division.

- (1) The percentage of income of the 1st division in the total amount of personal income was:

1964	7.71%	1972	8.60%
1966	7.90%	1974	8.84%
1968	7.84%	1976	8.91%
1970	8.44%	1977	8.96%

(2) The percentage of income of the 5th division in the total amount of personal income was:

1964	41.07%	1972	38.61%
1966	41.45%	1974	38.63%
1968	41.37%	1976	37.26%
1970	38.69%	1977	37.68%

(3) Comparison of income of the 5th division with that of the 1st division:

The ratio was 5.33: 1 in 1964. It dropped to 4.49: 1 in 1972 and continuously dropped to 4.18: 1 in 1976. However, it rose slightly to 4.21: 1 in 1977.

The above figures indicated that, the income distribution had the tendency to equalization and the gap between the highest-income division and the lowest-income division was gradually narrowed down.

Table 5. Personal Income Distribution by Five Divisions of Equal Number of Households

Five divisions of equal number of households	1964	1966	1969	1970	1972	1974	1976	1977
1. (Lowest income group)	7.71	5.33	7.84	8.44	8.60	8.84	8.91	8.96
2.	12.57	12.45	12.22	13.27	13.25	13.49	13.64	13.48
3.	16.62	16.19	16.25	17.09	17.06	16.99	17.48	17.31
4.	22.03	22.01	22.32	22.51	22.48	22.05	22.71	22.57
5. (Highest income group)	41.07	41.45	41.37	38.69	38.61	38.63	37.26	37.68
Folds of 5th group to 1st group	5.33	5.25	5.28	4.58	4.49	4.37	4.18	4.21

2. Changes in personal income structure

The personal income consists of the income from wages and salaries (in cash and in kind), property income, mixed income and transfer receipts. In 1964 the wages and salaries amounted to 42.81% of the total personal income, and then increased year by

year reaching 59.48% in 1976 and rose slightly to 60.59% in 1977; property income increased from 8.32% in 1964 to 9.18% in 1977 with slower rate of increase than that of the wages and salaries. The mixed income amounted to 44.67% in 1964 but then dropped gradually to 24.87% in 1977. As for the transfer receipts, it tended to rise first and then drop gradually, accounting for 4.20% in 1964, 5.36% in 1977.

Table 6. Changes in Personal Income Structure

Unit: %

Year	Total	Wages and salaries	Property income	Mixed income	Transfer receipts
1964	100.00	42.81	8.32	44.67	4.20
1966	100.00	47.22	8.62	39.08	5.09
1968	100.00	49.01	11.11	34.12	5.76
1970	100.00	54.32	10.24	29.70	5.74
1972	100.00	58.44	10.48	26.50	4.58
1974	100.00	58.91	10.68	25.69	4.72
1976	100.00	59.48	10.63	24.44	5.45
1977	100.00	60.59	9.18	24.87	5.36

Those with large amount of property income often become the high-income families. The faster the increase in property income, the more the personal income distribution tends to be unequal, because those depending mainly on wages and salaries mostly are low-income families. Therefore, the faster the increase in wages and salaries the more the equality of income distribution will be promoted. In the last decade, the personal income of the Republic of China increased year by year in accordance with the rapid economic growth, and the increase in wages and salaries was much faster than that of property income. This was the major factor in equalizing the income distribution gradually.

In the past, owing to the rapid development of labor-intensive industries, large quantities of excess labourers, namely, the unemployed or hiddenly unemployed labourers of low-income families were absorbed. Although the average wage rate was low, the number of employed increased rapidly, as a result, and the increase in wages and salaries for these years was more rapid than that of property income. Therefore, the increase rate in income of low-income families exceeded that of high-income families and the gap between the poor and the rich gradually narrowed. However, the economic development finally will march toward the capital intensive and technique-intensive industries in the future, the mushrooming of large capital enterprises is unavoidable, and the increase in

property income will be accelerated. To avoid impairing the tendency of income distribution equality, the high centralization of capital and properties must be restricted.

3. Personal Income Distribution—by degree of urbanization

(1) Distribution of personal income and population: The population in cities reached 43.26% of total population in 1977, which was 0.54% increase than 1976. While population of towns and villages decreased 0.45% and 0.09% respectively. Apparently, people has been moving to the cities, and personal income in cities increases accordingly. (See Table 7)

Table 7. Distribution of Population and Personal Income by Degree of Urbanization

	Unit: %			
	Population		Personal Income	
	1976	1977	1976	1977
All households	100.00	100.00	100.00	100.00
Cities	42.72	43.26	52.77	53.79
Towns	20.15	19.70	18.40	18.09
Villages	37.13	37.04	28.83	28.12

FIG. 2. Comparison of Average Available Income Per Household by Degree of Urbanization

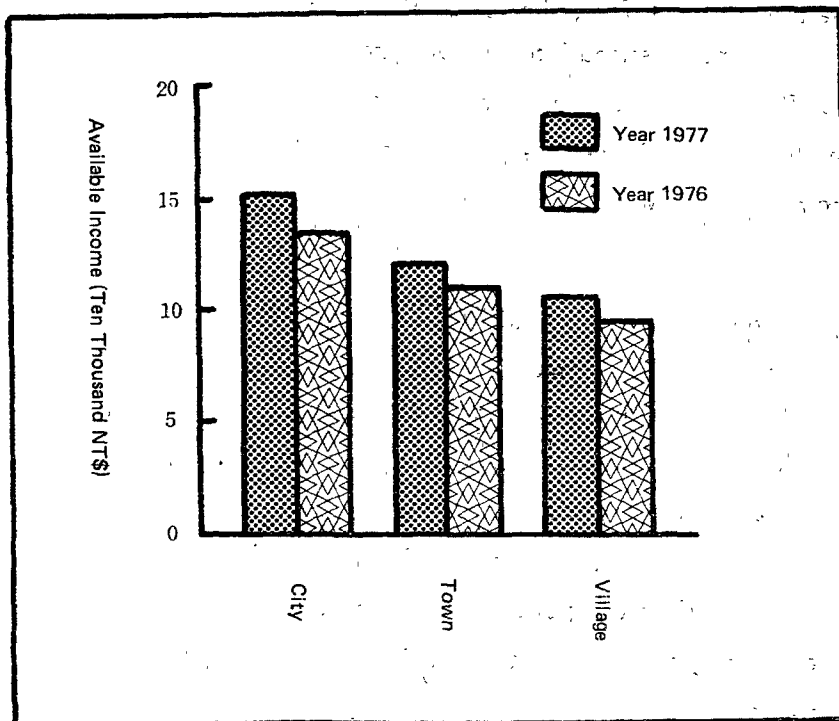

- (2) Average income per household: The average income per household of towns was 80% of that of cities in 1977, while it was 82% in 1976. The average income per household of villages was 71% of that of cities in 1977, which was better than the 70% of 1976. The ratios indicated that the average income per household of villages increased faster than that of cities or towns. (See Table 8)

Table 8. Average Income Per Household by Degree of Urbanization Unit: NT\$

	1976	1977	Annual rate of increase
All households	116 297	130 830	12.50%
Cities (A)	135 312	152 132	12.43%
Towns (B)	110 519	121 436	9.88%
Villages (C)	95 026	107 411	13.03%
B/A	81.68%	79.82%	—
C/A	70.23%	70.60%	—

- (3) Average income per capita: The average income per capita of towns was 74% of that of cities in 1977, which was as same as that in 1976. However, the average income per capita of villages was 61% of that of cities in 1977, it dropped slightly than that in 1976. The data showed that average income per capita of villages increased not as rapidly as that of cities or towns. (see Table 9)

Table 9. Average Income Per Capita by Degree of Urbanization Unit: NT\$

	1976	1977	Annual rate of increase
All households	22 152	25 856	16.72%
Cities (A)	27 447	32 163	17.18%
Towns (B)	20 242	23 764	17.40%
Villages (C)	17 215	19 636	14.06%
B/A	73.75%	73.89%	—
C/A	62.72%	61.05%	—

- (4) Comparison of personal income distribution: If all households in cities, towns and villages were separately divided into five divisions of equal households, the income of the highest income division was 3.79 folds of that of the lowest income division in the cities, while the ratios were 3.86 folds and 4.14 folds in towns and villages respectively. Therefore, we concluded that the income distribution tended to be more unequal in rural areas. (See Table 10)

Table 10. Degree of Inequality in Income Distribution by Degree of Urbanization

	Income of the highest income division/Income of the lowest income division		Gini Coefficient	
	1976	1977	1976	1977
All households	4.18	4.21	0.307	0.311
Households in cities	3.77	3.79	0.291	0.291
Households in towns	3.96	3.86	0.292	0.292
Households in village	4.12	4.14	0.292	0.307

4. Personal Income Distribution in Taiwan Area—by farm and non-farm households

Table 11 and table 12 are the average family income per household and average income per person by farm and non-farm households. The data below indicate the income gaps are shortening.

Table 11. Comparison of Average Family Income Per Household of Farm

Household and Non-farm Household Unit: NT\$

	1976	1977	Rate of change
Overall average family income per household	116 297	130 830	12.50%
Average family income per farm household (A)	100 041	107 917	7.87%
Average family income per non-farm household (B)	121 887	138 164	13.35%
(B)/(A)	1.22	1.28	—

Table 12. Comparison of Average Income Per Person of Farm Household and Non-Farm Households

Unit: NT\$

	1976	1977	Rate of change
Overall average income per person	22 152	25 856	16.72%
Farm household (A)	16 440	18 016	9.59%
Non-farm household (B)	24 601	29 026	17.99%
(B)/(A)	1.50	1.61	—

In the period of 1964-1970, the average income per person of non-farm household went up by 45.62% while that of farm household increased by 18.02%. The rapid increase in non-farm household's income widened the income gap between farm and non-farm households. However, farm household's income has increased faster than non-farm household's income ever since 1970. However, in 1977, the income growth of farm household slowed down again to 9.59% while that of non-farm household reached 17.99%. From 1970 to 1977, farm household's income rised by 261.48% while it was 225.22% of non-farm household's income, That was the result of rapid industrial development which created jobs for unemployed farm labor. Farm household's income from non-agriculture employment increased accordingly. The income gap was therefore narrowed.

The main source of farm household's income was mixed income while that of non-farm household's was wages and salaries. However, wages and salaries income of farm

household is in the trend of increasing due to that the factories are spreading out to the rural areas.

Table 13. Income Structure of Farm Household and Non-farm Household

	Farm household		Non-farm household	
	1976 (%)	1977 (%)	1976 (%)	1977 (%)
Total	100.00	100.00	100.00	100.00
Wages and salaries	40.54	43.37	65.39	62.59
Property income	8.22	8.47	11.38	12.84
Mixed income	46.49	43.02	18.66	19.45
Transfer receipts	4.75	5.14	4.57	5.12

If farm households and non-farm households were divided separately into five equal divisions according to the income. In 1977 the income of the highest income division was 4.04 folds of the income of the lowest income division in farm households. It was 4.08 folds in non-farm households. Obviously, income distribution of farm households was more equalized than that of non-farm households.

FIG. 3. Changes of The Difference of Average Income Per Household between Farm and Non-farm

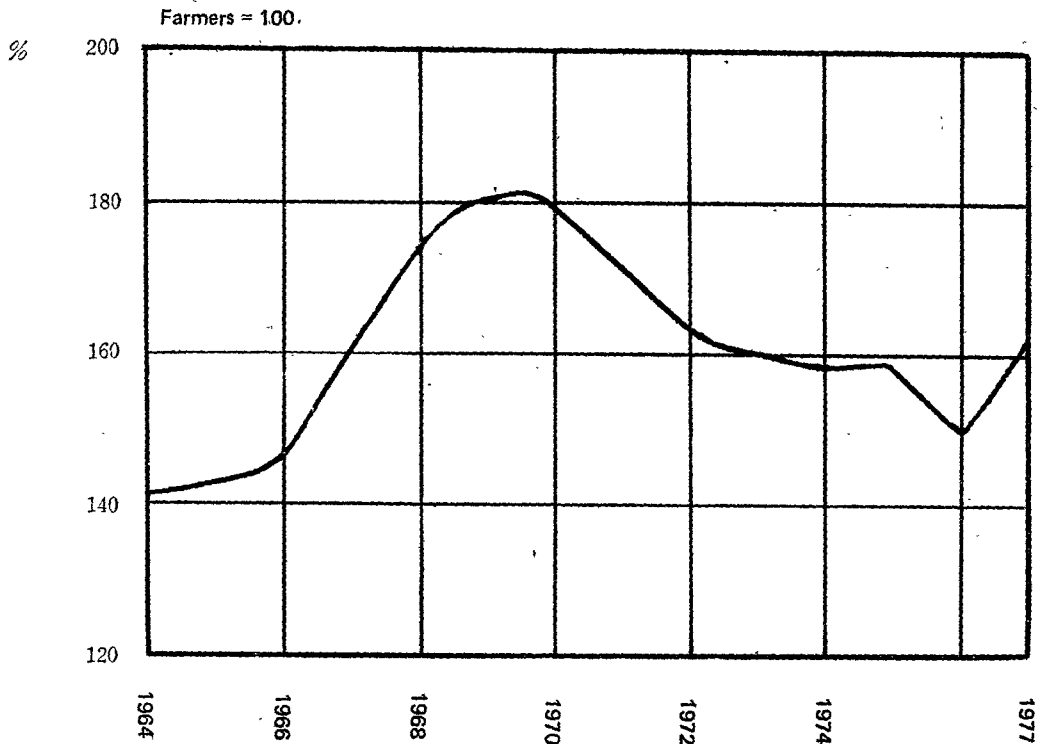

5. Differences of consumption pattern and personal income level:

The consumption pattern will change with the changes of income level. In low income families as in the 1st division, a large part of consumption expenditures was for food, while in high income families, a large portion of consumption expenditures was spent on clothing, housing, transport and recreation.

Table 14. Changes of Composition of Personal Consumption Expenditures
1977 Unit: %

Five divisions of equal number of households	Total	Food	Clothing	Housing	Transport	Recreation & education	Miscellaneous
1 (Lowest income division)	100.00	52.61	5.83	23.46	3.90	9.37	4.83
2	100.00	49.88	6.21	24.38	4.57	9.95	5.01
3	100.00	46.53	6.32	26.27	4.97	10.67	5.24
4	100.00	43.52	6.88	27.40	5.37	11.51	5.32
5 (Highest income division)	100.00	37.56	7.51	28.70	6.69	13.54	6.00
Average	100.00	43.89	6.79	26.79	5.48	11.60	5.45

Based on the results of 1977 survey, the percentage of food expenses in total consumption expenditures in the 1st division was the highest, then it gradually decreased with the increasing income level, the percentage in 5th division was only 37.56%. The changes of other expenditures between the 1st division and 5th division are listed as follows:

	%	
	1st division	5th division
Clothing	5.83	7.51
Housing	23.46	28.70
Transport	3.90	6.69
Recreation & education	9.37	13.54
Miscellaneous	4.83	6.00

VII. Conclusion

Gini coefficient is widely used by many countries to test the degree of equality in income distribution. During the past years, the value of Gini coefficient in Taiwan was decreasing. It reached 0.307 in 1976 but jumped slightly to 0.311 in 1977. Yet it was still much lower than that of many countries. However, it has almost reached the lowest point, higher value of Gini coefficient in Taiwan in the years to come is expected.

To assess personal income distribution in the Taiwan Area by sectors, the income distribution in sectors especially in rural areas is less equalized than the overall income distribution. It is the government's goal to equalize income distribution. Therefore, enterprises are encouraged to spread out their factories to the rural areas to employ more people in the country side. Besides, the government offers professional training program to encourage non-technical workers transfer into more technical works.

Chapter IV

Result on Survey of Personal Income Distribution in

Taiwan Area, 1977

I. General Statement of Family

(1) Number of Households—The total number of households in Taiwan Area in mid-1977 was 3,247,399, up 4.18% over 1976.

A. Increasing Rate (in comparison with the previous year): (Table 14)

1971	3.08%
1972	3.06%
1973	2.99%
1974	3.14%
1975	3.37%
1976	3.52%

The average increasing rate of the number of households from 1971 to 1977 was 3.33%, which was higher than the population growth rate of 1.27% during the same period.

B. By Degree of Urbanization (Fig.4)

	Number of households	Percentage distribution(%)
City	1,502,081	46.26
Village	1,112,307	34.25
Town	633,011	19.49

FIG. 4. Distribution of Number of Households by Degree of Urbanization

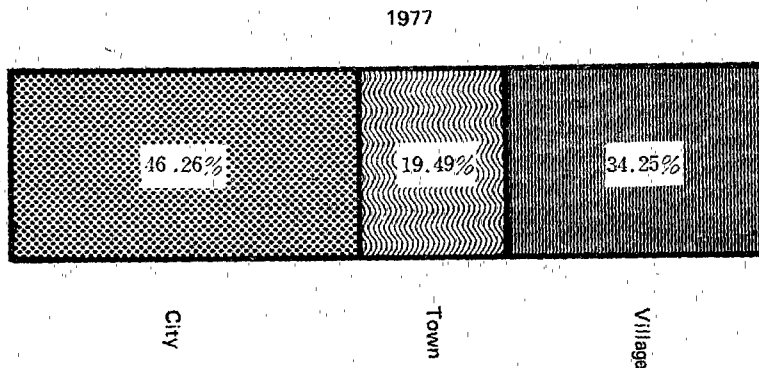

C. By Farm or Non-farm

	Number of households	Percentage distribution(%)
Non-farm	2,460,036	75.75
Farm	787,363	24.25

D. By Sex of Household Heads:

Sex	Number of households	Percentage distribution(%)
Male	3,059,109	94.20
Female	188,290	5.80

E. By Socio-Economic Status of Household Heads:(Fig.5):

	Number of households	Percentage distribution(%)
Non-agricultural employees	1,912,492	58.89
Agricultural employers & own-account workers	562,197	17.31
Non-agricultural employers & own-account workers	573,542	17.66
Agricultural employees	137,865	4.25
Others	61,303	1.89

FIG. 5. Number of Households by Socio-Economics Status of Household Heads.

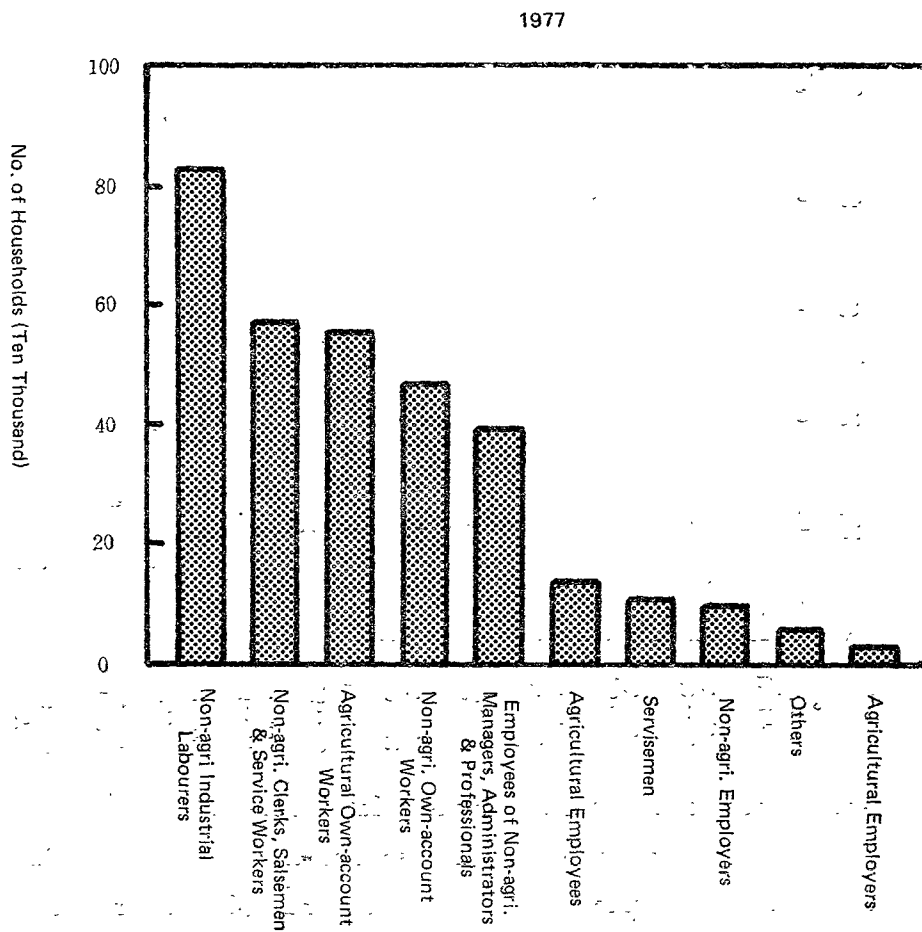

F. By Age of Household Heads (Fig.6):

Age groups (years)	Number of households	Percentage distribution(%)
Under 20	20,973	0.65
20~24	108,729	3.35
25~29	405,437	12.48
30~34	484,351	14.92
35~39	486,225	14.97
40~44	473,072	14.57
45~49	490,672	15.11
50~54	359,514	11.07
55~59	218,332	6.72
60-64	125,284	3.86
65 and over	74,810	2.30

FIG. 6 Number of Households by Age of Household Heads

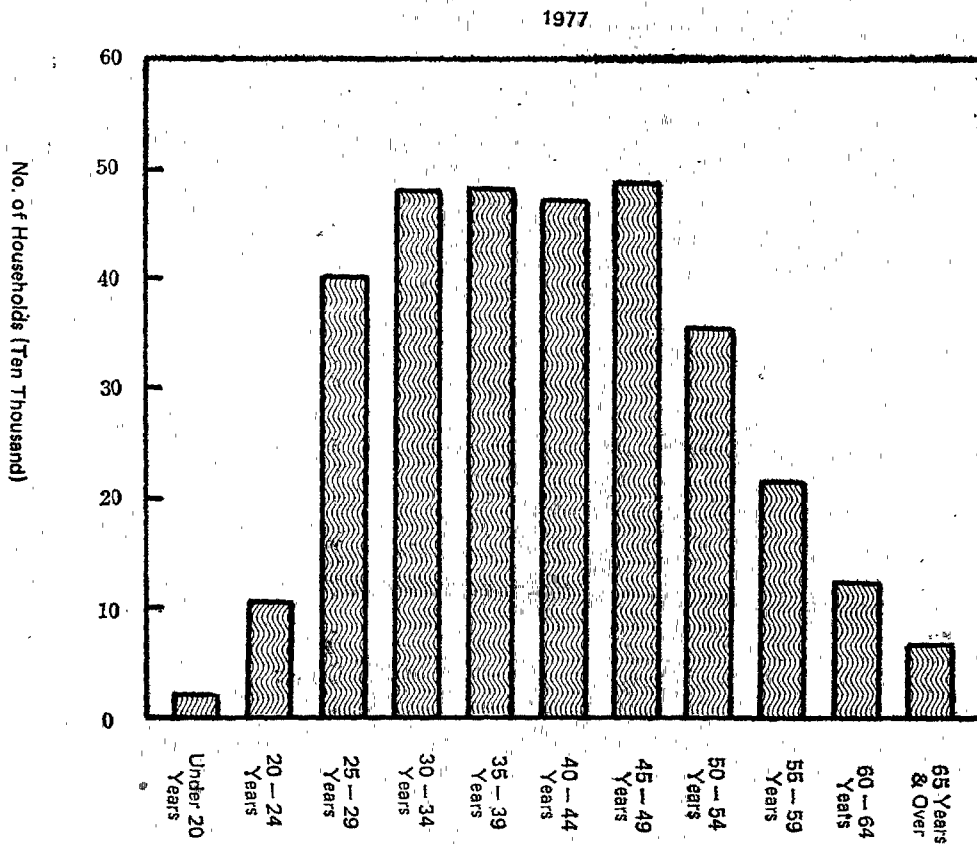

(2) Average Number of Persons Per Household: (Table 14)

The average number of persons per household in Taiwan Area in 1977 was 5.06 persons, in which 2.60 were adults and 2.46 were minors.

A. Differences between The Average Number of Persons Per Farm and That of Per Non-farm Household

Year	Differences
1964	2.21 (persons)
1968	1.29
1972	1.22
1973	1.20
1974	1.18
1975	1.03
1976	1.04
1977	1.23

The figures indicate the difference of the average number of persons per household between agricultural category and non-agricultural category was decreasing gradually. However, the difference in 1977 rose up again.

Table 15 Changes of Number of Households, Average Number of Persons and Persons Employed Per Household

1964—1977

Unit: person

Year	Number of households	Average number of persons per household			Average persons employed per household		
		Total	Farm	Non-Farm	Total	Farm	Non-Farm
1964	2 151 847	5.61	7.67	5.56	—	—	—
1966	2 281 035	5.86	7.17	5.27	2.00	3.30	1.42
1968	2 372 616	5.83	6.72	5.43	2.11	3.07	1.66
1970	2 580 986	5.85	6.62	5.51	2.14	3.10	1.71
1971	2 650 587	5.67	6.60	5.39	1.96	3.07	1.62
1972	2 742 040	5.59	6.50	5.28	1.97	2.98	1.62
1973	2 823 936	5.47	6.37	5.17	2.03	2.96	1.71
1974	2 912 705	5.38	6.29	5.11	1.89	2.93	1.61
1975	3 010 905	5.27	6.03	5.00	1.96	2.85	1.64
1976	3 117 027	5.25	5.79	4.95	1.92	2.72	1.64
1977	3 247 399	5.06	5.99	4.76	1.89	2.89	1.57

B. By Socio-Economic Status of Household Heads:

Agri. employers & own-account workers	No. of Persons 5.82 (highest)
Non-agri. employers &	

own-account workers	5.39
Agri. employees	4.98
Non-agri. employees	4.84
Others	2.24

C. By Age Group of Household Heads:

Excluding those household heads were under the age of 20, average persons per household in each group increased with the age of household head. The results showed that average persons per household reached the peak when household head aged 35~39, then dropped gradually. The trend coincided with life cycle. People usually get married at about 20 years old and build new families. Therefore, number of persons per household start to increase gradually and reach the peak when the household head aged 40. When the children are grown up, they move out to build their own family, the average persons per household decrease thereafter. Then comes another life cycle.

D. By Family Size: (Table 15)

5-person households were the majority, occupying 22.71% of the total number of households. The sum of 4-person, 5-person and 6-person households more than half of the total number of households with 59.50%.

	Number	% of total
4-person households	621,981	19.15
5-person households	737,565	22.71
6-person households	572,879	17.64

Table 16. Changes of Number of Households by Number of Persons Per Household
1 9 7 0—1 9 7 7

Year	Total	Unit: %											
		1person	2persons	3persons	4persons	5persons	6persons	7persons	8persons	9persons	10persons	11-15 persons	16& over
1970	100.00	2.55	4.75	8.40	12.66	18.13	19.43	14.58	8.38	4.25	2.54	3.61	0.72
1972	100.00	3.33	4.15	9.28	13.73	21.23	19.26	12.57	7.62	3.89	2.04	2.59	0.31
1973	100.00	3.58	4.99	9.87	14.90	20.77	18.07	11.91	7.50	3.44	2.16	2.54	0.27
1974	100.00	3.18	5.00	9.07	17.39	23.02	18.77	10.54	6.26	3.13	1.38	2.00	0.26
1975	100.00	3.11	5.18	10.31	16.94	22.25	18.94	11.23	6.00	2.65	1.26	1.92	0.21
1976	100.00	3.17	5.44	9.52	17.70	22.76	18.76	10.79	5.67	2.83	1.53	1.62	0.18
1977	100.00	3.39	6.17	11.42	19.15	22.71	17.64	9.51	4.93	2.10	1.17	1.63	0.18

(3) Average Number of Persons Employed Per Household:

The average number of persons employed per household was 1.89 persons in 1977 or 37.35% of the number of persons per household. It decreased by 0.03

persons comparing with 1.92 persons in 1976.

In farm households the average number of persons employed per household has been reduced year after year, while that of non-farm has been rising up. (Table 14)

The average number of persons employed per household in city was 1.56 persons or 32.98% of the number of persons per household. Whereas those were 1.97 person and 38.55% in town 2.30 person and 42.05% in village respectively.

By Socio-Economic Status of Household Heads	Average number of persons employed per household
Agri. employers & own-account workers	2.83
Agri. employees	1.86
Non-agri. employers & own-account workers	1.90
Non-agri. employees	1.68

(4) Number of Income Recipients and Dependents Per Household:

Total number of income recipients reached 5,280,470 persons in Taiwan Area in 1977. Average number of income recipients per household was 1.63 persons, occupying 32.21% of the number of persons per household and 86.24% of the number of persons employed per household.

A. By Socio-Economic Status of Household Heads:

Family of agricultural employer & own-account workers had 1.82 income recipients per household which was the highest. That of agricultural employees averaged 1.76 income recipients per household ranked the second. While that of non-agricultural employees group and agricultural employers & own-account workers averaged 1.63 persons and 1.47 persons per household respectively. The lowest was other group averaged 1.00 income recipient per household.

B. By Number of Income Recipients Per Household:

Number of income recipients	Number of households	Percentage distribution(%)
1	1,837,880	56.60
2	977,624	27.55

3	292,606	9.01
4	99,155	3.05
5	30,213	0.93
6 and over	9,921	0.31

C. Dependents

The average number of dependents per income recipient was 3.10 persons in Taiwan Area in 1977. If classified by the number of income recipients per household, the average number of dependents were:

Number of income recipients	Number of dependents
1	4.45
2	2.63
3	2.23
4	1.91
5	1.96
6 & over	1.87

The data indicate the number of dependents decreased with the increasing number of income recipients per household.

2. Personal Income Distribution

Personal income is the total amount of family income in a country. Its basic sources are salaries and wages, property income and transfer receipts. In other words, personal income is the total amount of factor compensation obtained by the members of the households who engaged in economic activities plus transfers to households. It can be classified into:

- (1) **Distributed Factor Income**—Family distributed factor income in Taiwan Area amounted to NT \$ 427,965 million in 1977, or up 17.73% over 1976. The average distributed factor income per household was NT \$131,787, or up 13.00% over 1976. Per capita distributed factor income reached NT \$ 26,044, increasing by 17.11% over 1976.

By Socio-Economic Status of Household Heads	Per capita distributed factor income
Non-agri. employers & own-account workers	NT \$ 29,740
Non-agri. employees	NT \$ 28,728
Agri. employers & own-account workers	NT \$ 17,095
Agri. employees	NT \$ 18,728

Others

NT \$ 11,630

(2) Available Income—Family available income in Taiwan Area amounted to NT \$ 424,856 million, up 17.20% over 1976.

By Degree of Urbanization in Areas	Total amount (NT \$million)	Percentage distribution(%)
Urban Area	228,512	53.79
Township Area	76,871	18.09
Rural Area	119,473	28.12

Average available income per household in Taiwan Area in 1977 reached NT \$130,830, with increasing rate of 12.50% over 1976. Whereas, the annual increase rate in previous years were as follow:

	(%)
1971 over 1970	13.02
1972 over 1971	14.38
1973 over 1972	23.55
1974 over 1973	30.62
1975 over 1974	9.71
1976 over 1975	14.22

At 1971 constant prices, the average real family available income was NT \$ 69,869. Comparing with previous years, it increased by 5.43% over 1976, increased 17.61% over 1975, increased 22.85% over 1974 and increased 91.05% over 1964. (Table 17)

Table 17. Changes of Personal Available Income in Taiwan Area
1964—1977

Year	At Current Prices			At 1971 Prices		
	Total (N.T.\$Thousand)	Average Income Per Household		Total (N.T.\$Thousand)	Average Income Per Household	
		Amount(N.T.\$)	Fixed Base Index (1971=100)		Amount(N.T.\$)	Fixed Base Index (1971=100)
1964	61,523,840	28,591	56.86	78,695,114	36,571	72.73
1966	73,011,829	32,003	63.66	90,038,018	39,472	78.50
1968	91,378,380	38,514	76.60	101,430,103	42,750	85.02
1970	114,818,620	44,486	88.48	118,004,748	45,720	90.93
1971	133,774,927	50,280	100.00	133,774,927	50,280	100.00
1972	157,694,337	57,510	114.38	149,459,138	54,507	108.41
1973	200,652,428	71,054	141.32	170,521,312	60,384	120.10
1974	270,338,856	92,813	184.59	565,658,959	56,875	113.12
1975	306,580,045	101,821	202.51	178,878,607	59,408	118.15
1976	362,501,370	116,297	231.30	206,577,029	66,273	131.81
1977	424,856,240	130,830	260.20	226,892,518	69,869	138.96

FIG. 7. Changes of Average Available Income Per Household

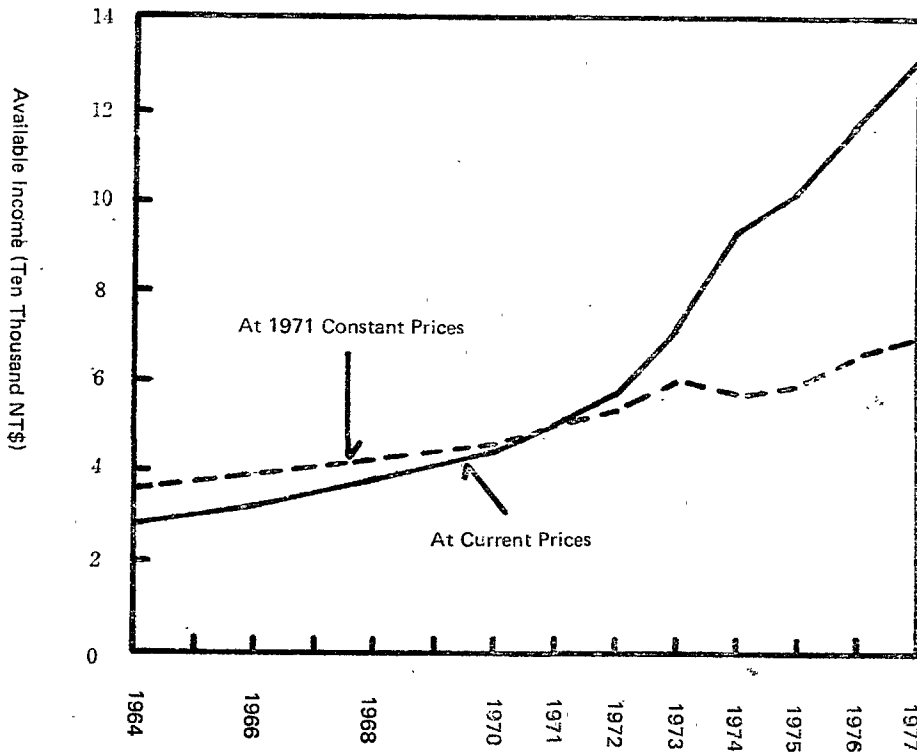

A. By farm and non-farm: The average available income per farm household was NT\$ 107,917 in 1977, while that of non-farm household was NT\$ 138,164 or 1.28 fold of farm household's available income.

B. By Degree of Urbanization in Area

	Available Income Household (NT \$)
City	152,132
Town	121,436
Village	107,411

C. By Socio-Economic Status of Household Heads (Fig. 8):

	Available Income Per Household (NT \$)
Non-agricultural employers & own-account workers	156,652

Non-agri. employees	136,255
Agricultural employers & own-account workers	101,272
Others	77,778

FIG. 8. Comparison of Average Available Income Per Household by Socio-Economics Status of Household Heads

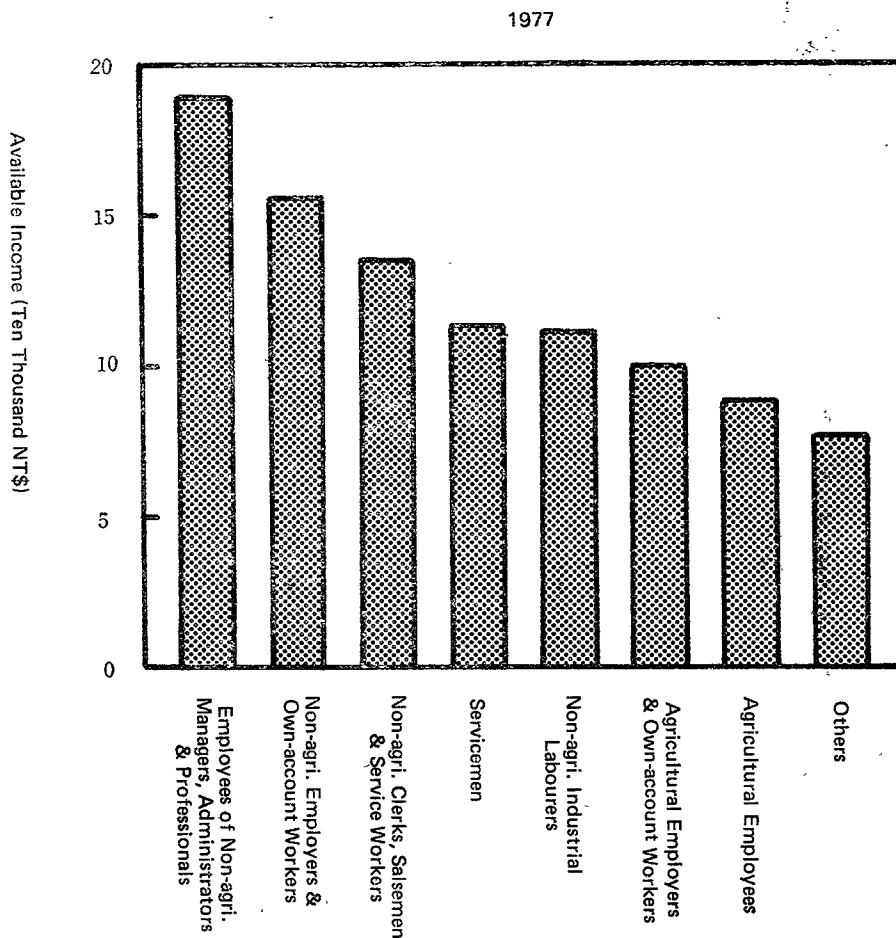

D. By Sex of Household Heads:

	Available Income Per Household (NT \$)
Male	131,621
Female	117,971

E. By Age of Household Heads (Fig. 9):

Available income per household of household heads group aged 50~54 was the highest: NT \$148,149. The second and the third places fell to age groups of 50~59 and 60~64, the averages were NT \$145,985

and NT \$ 139,374 respectively. While the age group of 65 and over was the lowest, only NT \$ 97,647 per household.

FIG. 9. Comparison of Average Available Income Per Household by Age of Household Heads

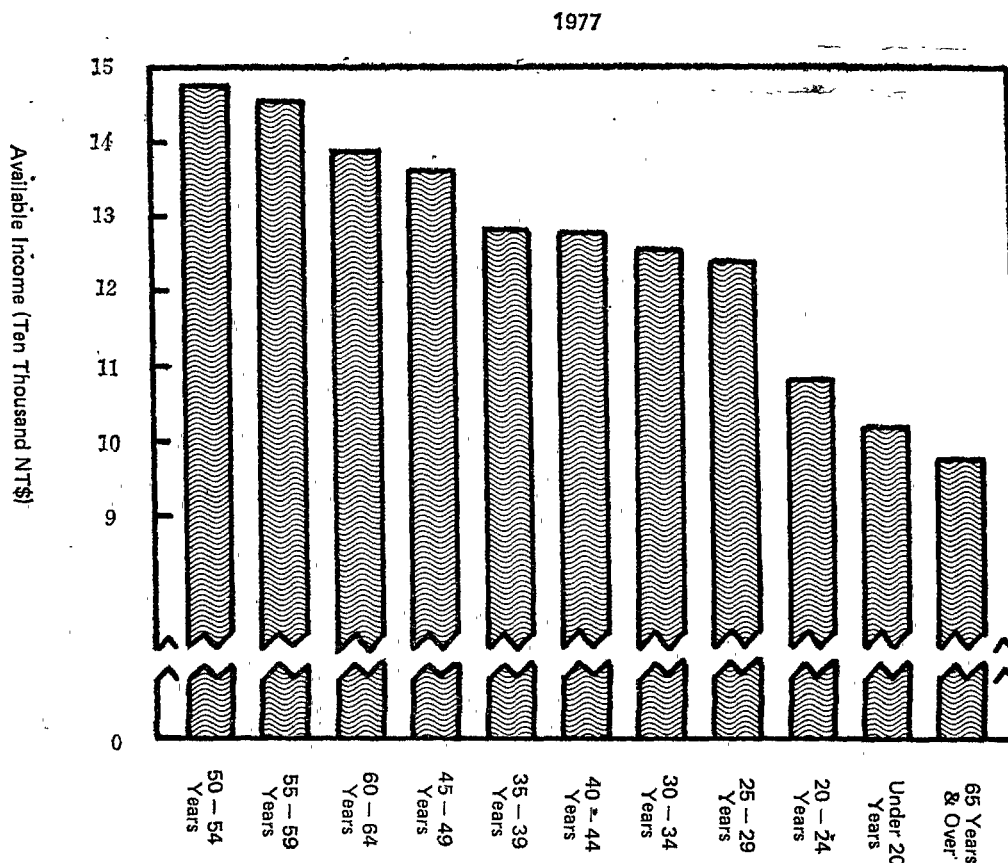

F. By Educational Attainment of Household Heads (Fig. 10):

Available income per household increases with the increases of educational levels of household heads. The results of 1977 survey were:

Educational Attainment	Available Income Per Household
Graduate school	NT \$ 254,911
University	NT \$ 189,330
College	NT \$ 164,748

While the household heads whose educational attainment was below primary school including illiterate and self-educated had the lowest average available income per household, with NT \$ 95,704, which was only 37.54% of the income of households heads with graduate level.

G. By Educational Attainment and Age of Household Heads

Available income per household of the group of household heads whose age were 30~34 and educational attainment were college level ranked the highest, with NT\$ 332,871. Next followed by the group of age 35~39 and

FIG. 10. Comparison of Average Available Income Per Household by Educational Attainment of Household Heads

1977

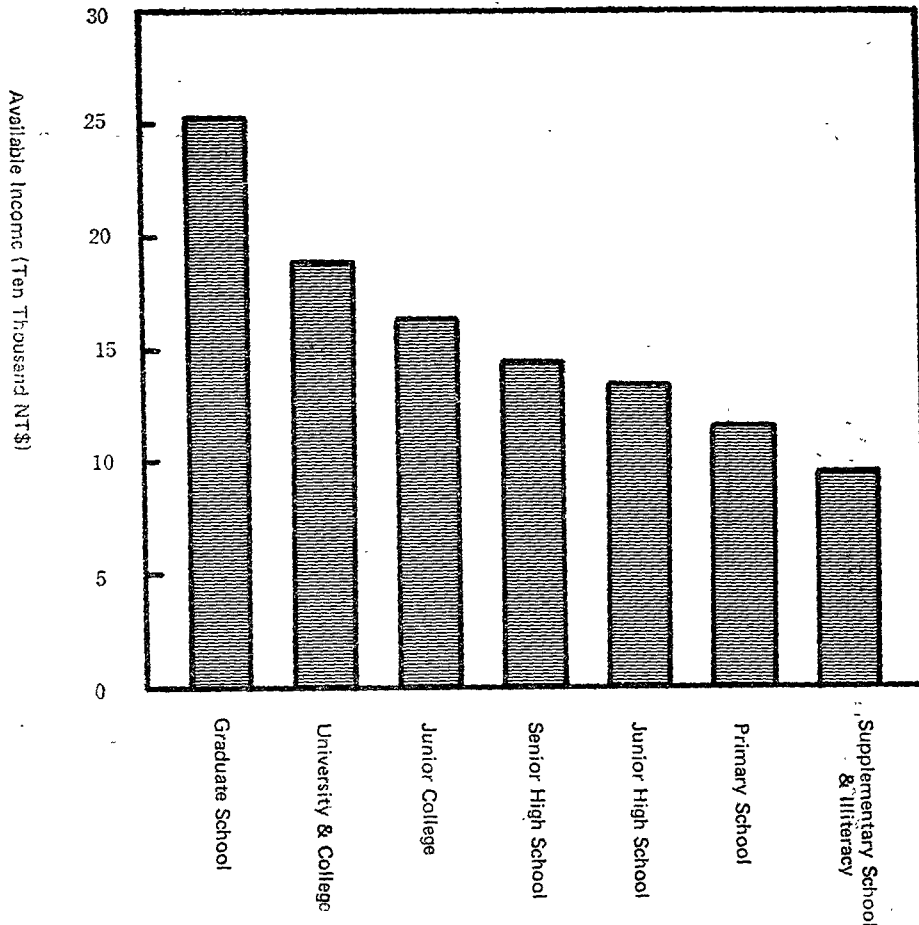

graduate school level, with NT\$ 275,643. The group of age 50-54 and university level was listed at the third place with NT\$ 263,800. The group of below age 15 and below primary level had the lowest average available income per household with NT\$ 47,970.

H. By Occupation of Household Heads

(Fig. 11)

Occupation	Available Income Per Household (NT \$)
Administrative & managerial workers	236,433
Professional, technical & related workers	170,561
Clerical & related workers	155,445
Sales workers	143,323
Service workers	117,576
Prod. and related workers, trans. equipment operators & labourers	115,442
Servicemen	114,596

Agriculture, animal husbandry and forestry workers, fishermen & hunters	99,184
Non-working	77,778

FIG. 11 Comparison of Average Available Income Per Household by
Occupation of Household Heads

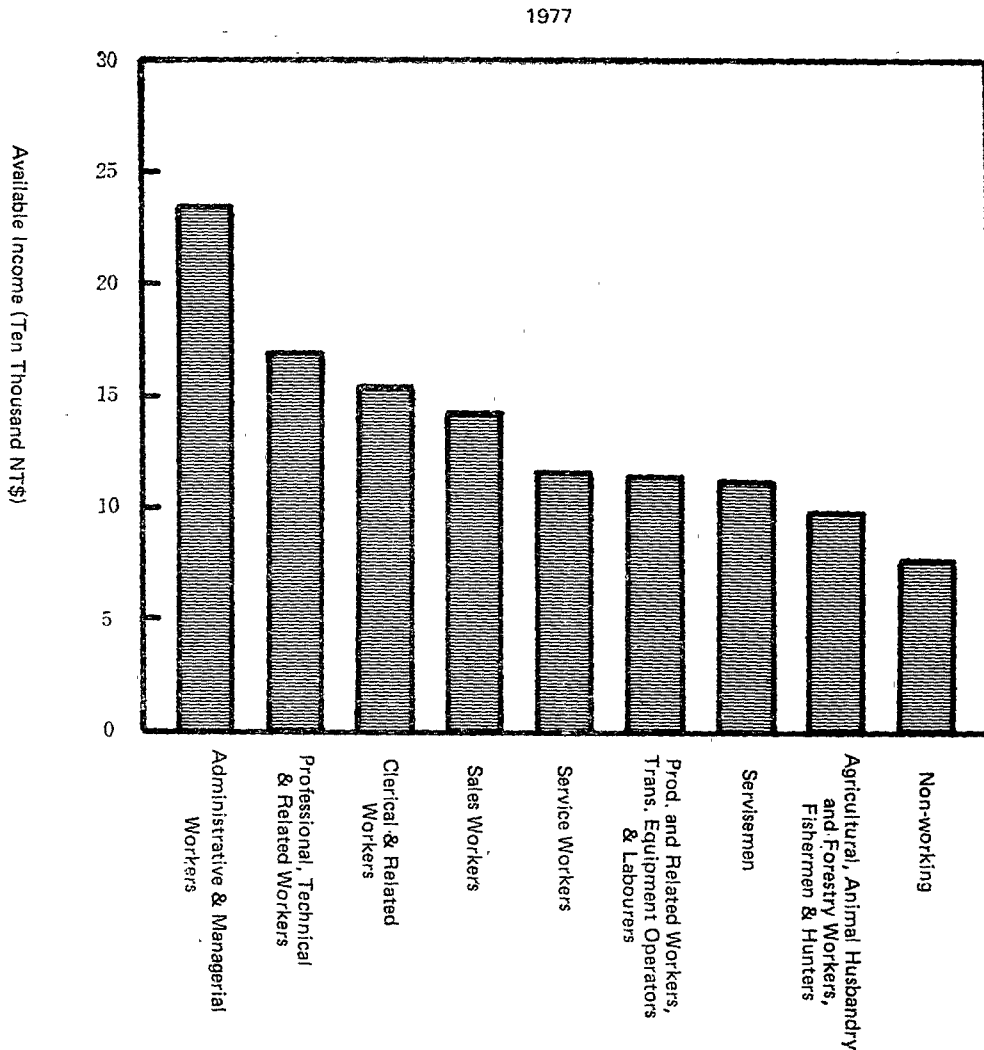

Listed are four groups of available income: the highest, the second, the third and the lowest in the following cross comparison:

a. By Occupation and Age of Household Heads

	Available Income Per Household (N T \$)	
Age 60-64 and administrative & managerial workers group	310,529	(highest)
Age 55-59 and administrative & managerial workers group	263,494	(second)
Age 50-54 and	263,147	(third)

administrative &
 managerial workers
 Age 20-24 and agricultural, animal husbandry
 and forestry workers, fishermen & hunters 65,401 (lowest)

b. By Occupation and Educational Attainment of Household Heads

Available Income Per Household

(NT \$)

Graduate school level and clerical workers group	295,916	(highest)
University level and administrative & managerial workers group	274,961	(second)
Graduate school level and administrative & managerial workers group	263,487	(third)
Below primary school level and non-working group	41,039	(lowest)

c. By Industry of Household Heads (Fig. 12)

Available Income Per Household

(NT \$)

Financing, insurance, real estate & business services	196,980
Commerce	151,183
Water, electricity & gas	147,177
Mining & quarrying	138,305
Transport, storage & communication	140,657
Manufacturing	135,990
Community, social & personal services	139,496
Construction	121,968
Agricultural, hunting, forestry & fishing	99,500
Others	79,679
Non-working	77,788

FIG. 12. Comparison of Average Available Income Per Household by Industry of Household Heads

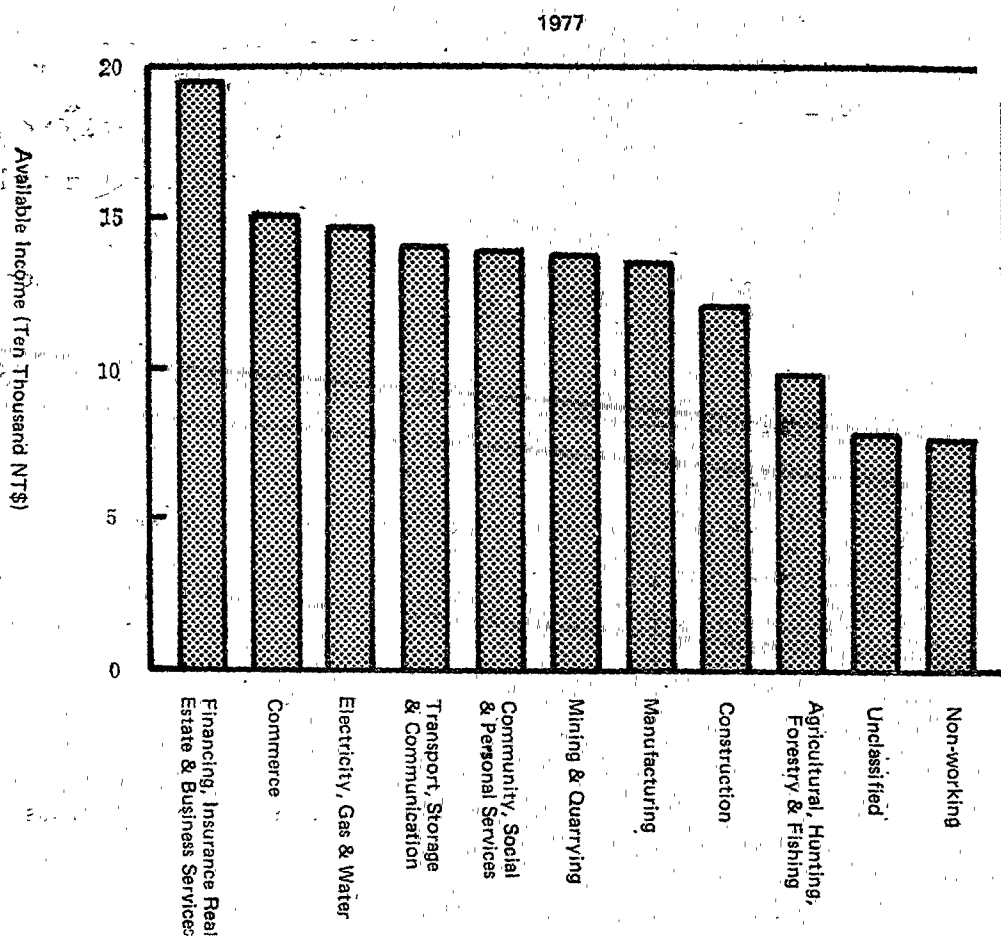

a. By Industry and Educational Attainment of Household Heads

Available income per household of the group of heads with graduate school educational level and in industries of financing, insurance, real estate & business service ranked the highest, it was NT \$333,004. Next followed the group of university level and construction with NT \$ 258,122. The group of heads of primary school level and other industries can't be classified were the lowest, only amounted NT \$ 79,679 per household.

f. By Average Number of Persons Employed Per Household

	Available Income Per Household (NT \$)
6-person and over	225,723
5-person	196,983
4-person	164,731

3-person	150,476
2-person	133,331
1-person	114,853
0-person	77,778

K. Available Income by Family Size—Average available income per household by family size increased with the number of persons in households in Taiwan Area. In 1977, the average available income for 1-person household was NT \$ 63,776, for 5-person households was NT \$ 128,978; for 16-person and over households was NT \$ 335,564. If crossclassified by age groups of household heads and family size, available income of the category of agegroup 65 and over with 1 person household ranked the lowest, amounted NT \$ 42,679. Available income of the category of age-group 50-54 with more than 16-person households was the highest, amounted NT \$ 625,940. (Table 18)

Table 18. Average Available Income Per Household by Family Size and Age of Household Heads

		1977											Unit: NT \$
Age Group Persons Per Household	Total	Below 20 years	20-24	25-29	30-34	35-39	40-44	45-49	50-54	55-59	60-64	65 & over	
		Total	130 830	101 875	108 181	124 052	125 834	128 330	128 223	136 054	148 149	145 985	139 374
1 Person	63 776	58 552	73 185	70 981	96 504	69 404	70 916	73 321	59 719	58 089	64 117	42 679	
2 Persons	98 540	104 473	73 194	123 148	113 646	112 035	88 198	91 889	97 184	94 564	86 708	78 792	
3 Persons	111 346	87 488	89 722	113 399	124 060	116 994	98 796	101 627	112 502	115 633	119 379	110 336	
4 Persons	128 950	91 234	105 177	115 005	128 395	133 952	128 355	123 863	142 981	143 030	165 994	126 535	
5 Persons	128 978	92 088	122 888	117 132	115 154	124 500	129 406	135 094	147 289	153 757	161 387	161 065	
6 Persons	133 602	106 732	142 495	126 741	114 014	124 455	128 544	142 687	150 796	181 805	158 983	140 310	
7 Persons	145 774	130 760	142 077	169 128	126 010	121 091	123 485	159 972	190 382	187 308	158 401	191 917	
8 Persons	159 097	—	119 289	175 795	167 438	131 514	145 427	170 946	180 124	184 117	198 780	197 467	
9 Persons	191 387	76 682	144 110	197 431	213 283	136 374	201 043	164 353	306 861	143 382	193 683	129 250	
10 Persons	201 336	—	164 377	214 766	197 395	197 540	151 252	200 650	196 120	221 023	309 205	313 930	
11-15 Persons	223 152	132 070	190 781	193 648	242 495	235 765	169 017	214 268	207 418	260 193	231 008	284 658	
16 Persons & over	335 564	—	331 806	225 493	397 717	405 763	264 950	—	625 940	242 662	217 301	195 960	

(3) To Compare the Number of Households by Available Income—The group of average available income from N T \$ 80,000 to N T \$ 100,000 had the largest number, with 543,791 households, occupying 16.75% of total number of households,

The group of average available income from N T \$ 100,000 to N T \$ 120,000 had 448,208 households was the second, amounted 17.83% of total number of household, while the group of below N T \$ 40,000 had 73,779 households had the least number of households, or 2.27% of total number of households.

A. By Available Income and Occupation of Household Heads

	Number of Households (Households)
Professional, technical & related workers	
Over NT\$ 200,000	65,237 (highest)
Over NT\$ 100,000—1200	35,440 (second)
Administrative & managerial workers	
Over NT\$ 200,000	86,845 (highest)
NT\$ 160,000—180,000	16,547 (second)
Clerical and related workers	
NT\$ 120,000—140,000	70,281 (highest)
NT\$ 100,000—120,000	65,614 (second)
Sales workers	
NT\$ 100,000—120,000	65,872 (highest)
NT\$ 80,000—100,000	59,784 (second)
Service workers	
NT\$ 80,000—100,000	39,958 (highest)
NT\$ 60,000— 80,000	24,258 (second)
Agricultural, animal husbandry and forest workers, fishermen & hunters	
NT\$ 60,000— 80,000	169,160 (highest)
NT\$ 80,000—100,000	131,873 (second)
Prod. & related workers, trans. equipment operators & labourers	
NT\$ 80,000—100,000	196,768 (highest)
NT\$ 60,000— 80,000	164,999 (second)

B. By Available Income and Degree of Urbanization:

City	Number of Households (Households)	
	NT\$ 100,000—120,000	217,606
NT\$ 120,000—140,000	214,466	(second)
Town		
NT\$ 80,000—100,000	123,457	(highest)
NT\$ 100,000—120,000	102,502	(second)
Village		
NT\$ 60,000— 80,000	234,316	(highest)
NT\$ 80,000—100,000	211,486	(second)

4) Distribution of Available Income Origins—The origins of family available income in Taiwan Area in 1977 were distributed at the following orders: (Fig 13)

Compensation of employees: 65.79% of total available income, up 1.04% over 1976.

Entrepreneurial income: 26.83% of total available income, up 0.37% over 1976.

Net property income: 8.11% of total available income.

Unrequited net current transfer receipts: -1.29% of total income.

Other receipts: 0.56% of total available income.

FIG. 13. Distribution of Personal Available Income by Its Origin

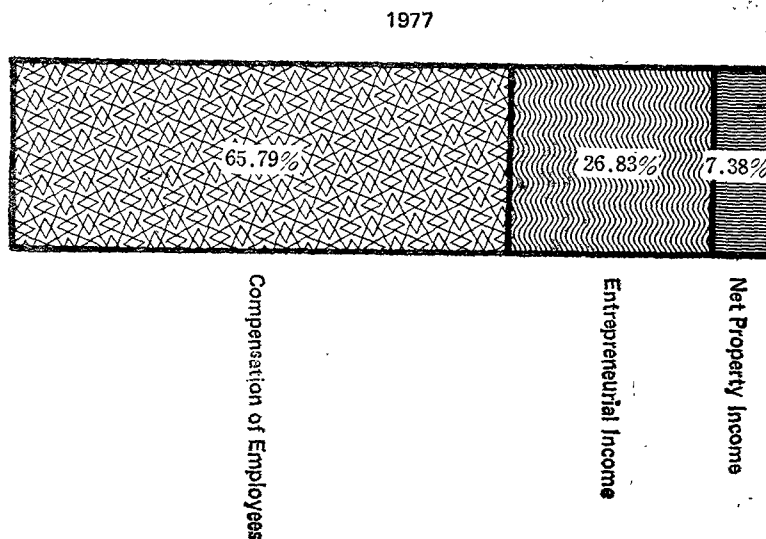

A. By Socio-Economic Status of Household Heads (Table 19):

Compensation of employees:	% of available income per household
Non-agricultural Employees	89.94% (highest)
Agricultural employees	86.05% (second)
Agricultural employers & own-account workers	37.48% (third)
Entrepreneurial income:	
Non-agricultural employers & non-agri. own-account workers	79.78% (highest)
Agricultural employers & agricultural own-account workers	54.89% (second)
Agricultural employees	7.55% (third)
Net property income:	
Others (including non-working household heads)	23.93% (highest)
Non-agricultural employers & non-agri. own-account workers	8.72% (second)
Agricultural employees	5.28% (lowest)
Net unrequited current transfer receipts:	
Others	65.66% (highest)
The rest of households are rather low.	

Table 19. Distribution of Family Available Income Origins by Socio-Economic Status of Household Heads 1977

	Total	Agri. employers & own-account workers	Non-agri. employees & own-account workers	Agri. employees	Non-agri. employees	others
Total	100.00	100.00	100.00	100.00	100.00	100.00
Compensation of employees	65.79	37.48	13.83	86.05	89.94	9.49
Wages & salaries	59.68	36.76	12.57	81.74	80.85	4.82
Others	6.11	0.72	1.26	4.31	9.09	4.67
Entrepreneurial income	26.83	54.89	79.78	7.55	3.87	0.07
Net income from agriculture, forestry, hunting & fishing	8.05	51.01	1.14	5.13	1.33	0.07
Net income from operation	18.05	3.78	76.02	2.42	2.28	—
Net income from professional operation	0.73	0.10	2.62	—	0.26	—
Net property income	8.11	5.87	8.72	5.28	8.24	23.93
Net unrequited current transfer receipts	-1.29	1.01	-2.97	0.51	-2.52	65.66
Miscellaneous receipts	0.56	0.75	0.64	0.61	0.41	0.85

B. By Ten Equal Divisions of Households (Table 20):

To access the distribution of available income origins by ten equal divisions of households, except the first and the ninth divisions, the proportion of compensation of employees to available income per household decreases with the increasing available income. While the proportions of entrepreneurial income and property income are higher in higher income groups.

Table 20. Distribution of Available Personal Income Origins by Ten Equal Divisions of Households

1977

	Total	1	2	3	4	5	6	7	8	9	10
Total	100.00	100.00	100.00	100.00	100.00	100.00	100.00	100.00	100.00	100.00	100.00
Compensation of employees	65.79	58.42	70.00	69.60	69.48	69.44	67.37	65.53	64.69	66.21	62.32
Entrepreneurial income	26.83	29.33	24.39	25.17	24.97	24.39	25.34	27.72	27.44	26.57	28.92
Net property income	8.11	5.93	5.06	4.97	5.94	6.30	7.26	7.42	8.26	8.59	11.60
Net unrequited current transfer receipts	-1.29	5.57	-0.07	-0.16	-0.80	-0.67	-0.64	-1.26	-1.00	-1.89	-3.37
Miscellaneous receipts	0.56	0.75	0.62	0.42	0.41	0.54	0.67	0.59	0.61	0.52	0.53

(5) Distribution of Personal Income: The distribution of personal income is used to measure the difference between the wealth and the poor of the country. It has been improved year by year.

A. Available Income Per Household by Ten Equal Divisions of Households (Table 21): Dividing the households into ten equal divisions, we found the percentage of available income to total income was in the following orders: 3.67%; 5.29%; 6.28%; 7.20%; 8.12%; 9.19%; 10.45%; 12.12%; 14.65%; 23.03%.

The proportions of the first and the tenth divisions increased over 1976. The average available income per household of the tenth group was NT \$ 301,303,

which was 6.28 folds of that of the first group. It showed the improvement of the income gap between the wealth and the poor by comparing the 6.36 folds in 1976. If the households were divided into five equal divisions, the average available income per household of 5th group was 4.21 folds of that of the 1st group. It went up slightly compared with the 4.18 folds of 1976.

Table 21 Distribution of Available Income Per Household by Ten Equal Divisions of Households

1976 & 1977

Ten Equal Divisions of Households	1976			1977		
	Percentage %	Accumulation %	Average Available Income Per Household (NT\$)	Percentage %	Accumulation %	Average Available Income Per Household (NT\$)
1	3.54	3.54	41 060	3.67	3.67	47 989
2	5.37	8.91	62 448	5.29	8.96	69 203
3	6.38	15.29	74 163	6.28	15.24	82 173
4	7.26	22.55	84 507	7.20	22.44	94 224
5	8.20	30.75	95 450	8.12	30.56	106 295
6	9.28	40.03	107 902	9.19	39.75	120 211
7	10.53	50.56	122 435	10.45	50.20	136 678
8	12.18	62.74	141 676	12.12	62.32	158 595
9	14.79	77.53	172 014	14.65	76.97	191 627
10	22.47	100.00	261 320	23.03	100.00	301 303
Folds of 10th group to 1st group	—	—	6.36	—	—	6.28

- a. By Farm Households or Non-farm Households — The percentage distribution of personal income of five equal divisions of farm households in 1977 were 32.71%, 23.90%, 18.41%, 14.68%, 10.30%, while those of non-farm households were 15.93%, 18.75%, 20.51%, 21.70%, 23.11%. Obviously, lower income families occupied higher proportion of all farm households while higher income families occupied higher proportion of all non-farm households.

FIG. 14. Distribution of Number of Households between Farm & Non-farm for Every Division by Five Equal Divisions of Household Ordered According to Available Income

1977

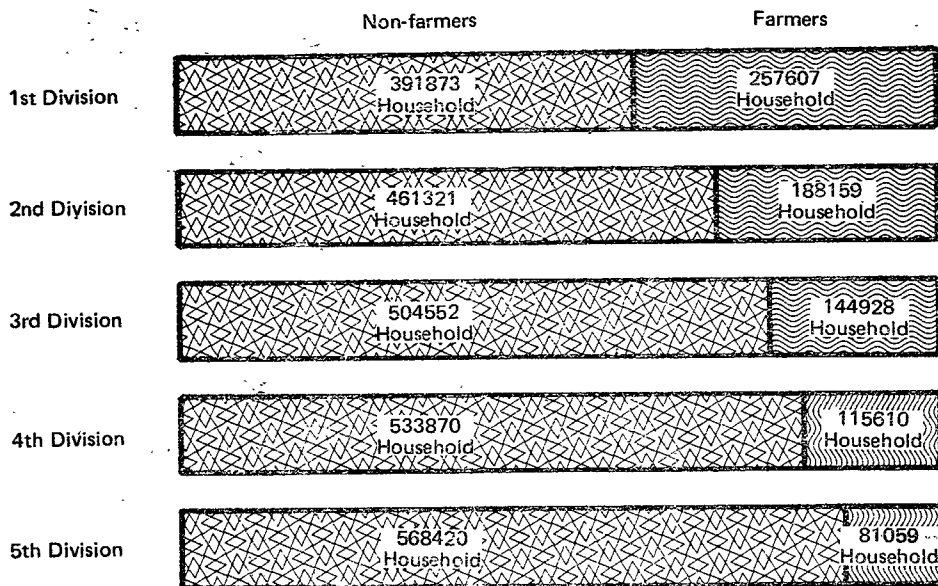

b. By Degree of Urbanization

City: 9.73%, 16.37%, 20.11%, 25.15%, 28.64%.

Town: 21.67%, 23.08%, 21.16%, 18.15%, 15.94%.

Village: 32.92%, 23.14%, 19.19%, 14.09%, 10.66%.

The percentage of income in higher income groups were more than that of any other income groups in city but were less than that of lower income groups in village. However the distribution was more equal in town.

c. By Occupation of Household Heads (Table 22)

Table 22 Distribution of Available Personal Income Classified According to Occupation of Household Heads and Ten Equal Divisions of Households

1977

Unit: %

	Total	1	2	3	4	5	6	7	8	9	10
Professional, technical & related workers	100.00	0.96	1.92	3.10	6.17	11.60	9.73	11.50	14.39	18.79	21.84
Administrative & managerial workers	100.00	0.20	1.21	1.38	2.34	2.51	6.14	9.19	11.92	18.61	46.50
Clerical and related workers	100.00	1.37	3.56	6.55	7.57	9.88	11.10	13.98	14.53	16.30	15.16
Sales workers	100.00	6.02	5.82	7.88	8.85	9.51	11.78	12.90	12.96	13.24	11.04
Service workers	100.00	10.62	10.91	14.40	11.57	11.08	8.32	10.28	9.56	8.27	4.99
Agricultural, animal husbandry and forestry workers, fishermen & hunters	100.00	23.34	17.26	13.25	10.16	9.10	7.55	6.26	5.33	4.49	3.26
Prod. and related workers, trans. equipment operators & labourers	100.00	7.69	12.78	12.56	13.59	11.94	11.29	9.73	8.91	6.99	4.52
Servicemen	100.00	5.23	12.13	14.16	12.95	11.78	14.50	9.18	9.60	6.68	3.79
Non-working	100.00	52.13	10.97	4.18	6.35	3.44	6.93	4.61	5.56	2.61	3.22

B. Available Income Per Household Member by Ten Equal Divisions of Households:

Available income per household member by ten equal divisions of households: NT\$ 14,030; NT\$ 15,343; NT\$ 17,446; NT\$ 19,151; NT\$ 21,217; NT\$ 23,758; NT\$ 25,837; NT\$ 28,473; NT\$ 33,094; NT\$ 47,669. The average available income per household member of the 10th group was 3.40 folds in comparison with that of the 1st group.

C. Available Income Per Household by Ten Equal Divisions of Available Income (Table 23):

The percentage of households of various groups in the total number of households in 1977 was divided into following orders: 21.77 %, 14.97 %, 12.60 %, 10.91 %, 9.57 %, 8.39 %, 7.32 %, 6.24 %, 5.08 %, 3.15 %. The percentage of the 10th group was 6.92 folds of that of the 1st group. It also indicated that the income gap was more significant than expressed by ten equal divisions of households.

D. Available Income of Ten Equal Divisions of Households by Socio-Economic Status of Household Heads (Table 23):

Available income of servicemen households distributed most equally. That of others households followed next. The third place was non-agricultural manual workers households. Available income of agricultural employers and own-account workers households distributed most unequally.

Table 23. Distribution of Available Income of Ten Equal Divisions of Households by Socio-Economic Status of Household Heads

		1977									
		Unit : %									
	Total	1	2	3	4	5	6	7	8	9	10
Agricultural employers & own-account workers	100.00	3.79	5.44	6.33	7.18	8.04	9.03	10.22	11.75	14.38	23.84
Non-agricultural employers	100.00	3.90	5.50	6.47	7.30	8.22	9.24	10.46	12.04	14.50	22.37
Non-agricultural own-account workers	100.00	4.57	5.81	6.53	7.10	7.85	8.80	10.06	11.90	14.44	22.94
Agricultural employees	100.00	3.84	5.37	6.31	7.13	8.06	9.03	10.17	11.79	14.46	23.84
Managers, supervisors & professional employees in non-agricultural activities	100.00	4.01	5.65	6.66	7.58	8.46	9.44	10.51	11.93	14.10	21.66
Clerks, salesmen & service workers	100.00	4.51	5.64	6.58	7.49	8.38	9.40	10.47	11.92	13.53	22.08
Industrial labourers	100.00	4.31	5.85	6.79	7.66	8.53	9.58	10.74	12.04	14.27	20.22
Servicemen	100.00	4.70	6.17	6.99	7.84	8.57	9.37	10.44	11.80	13.92	20.20
Others	100.00	4.99	6.43	7.38	7.85	8.87	9.89	10.34	11.82	14.22	18.20

E. Available Income of Ten Equal Divisions of Households by Industry of Household Heads (Table 24)

Available income of water, electricity & gas industries distributed most equally. The transport, storage and communication industries were the next. Available income of non-working industries distributed most unequally and followed by agricultural, hunting, forestry & fishing industries.

Table 24. Distribution of Available Income of Ten Equal Divisions of Households by Industry of Household Heads

		1977										Unit: %
		Total	1	2	3	4	5	6	7	8	9	10
Agricultural, hunting, forestry & fishing		100.00	3.79	5.43	6.37	7.18	8.05	9.04	10.21	11.82	14.38	23.73
Mining & quarrying		100.00	4.24	5.39	6.91	7.05	8.51	9.18	10.76	12.94	12.80	22.22
Manufacturing		100.00	4.15	5.42	6.32	7.11	7.91	8.89	10.05	11.66	14.32	24.17
Water, electricity & gas		100.00	5.03	6.80	6.39	7.70	9.09	8.74	10.55	11.67	14.01	20.02
Construction		100.00	4.33	5.83	6.63	7.43	8.32	9.25	10.57	12.12	14.26	21.26
Commerce		100.00	3.83	5.50	6.54	7.49	8.42	9.34	10.59	12.10	14.18	22.01
Transport, storage & communication		100.00	4.66	5.77	6.73	7.48	8.31	9.28	10.23	11.63	13.94	21.97
Financing, insurance, real estate & business services		100.00	4.18	5.43	6.59	7.84	8.44	9.88	11.29	11.89	14.03	20.43
Community, social & personal services		100.00	4.27	5.80	6.70	7.50	8.33	9.38	10.67	12.12	14.58	20.65
Others		100.00	—	—	—	—	100.00	—	—	—	—	—
Non-working		100.00	1.81	3.54	4.91	5.94	7.15	8.31	10.35	13.72	17.58	26.69

F. Available Income of Ten Equal Divisions of Households by Occupation of Household Heads (Table 25)

Available income of servicemen households distributed most equally. Prod. and related workers, trans. equipment operators & labourers households were the next. Available income of non-working families distributed most unequally and followed by agriculture, animal husbandry and forestry workers, fishermen & hunters families.

Table 25. Distribution of Available Income of Ten Equal Divisions of Households by Occupation of Household Head

1977											
											Unit: %
	Total	1	2	3	4	5	6	7	8	9	10
Professional, technical & related workers	100.00	4.73	6.06	6.78	7.54	8.62	9.73	10.57	12.99	13.95	19.83
Administrative & managerial workers	100.00	4.13	5.48	6.34	7.25	8.03	9.40	10.24	11.44	13.80	23.89
Clerical & related workers	100.00	4.68	6.06	6.94	7.82	8.60	9.55	10.56	12.02	14.11	19.60
Sales workers	100.00	3.96	5.67	6.67	7.57	8.51	9.43	10.53	11.96	14.13	21.57
Service workers	100.00	4.16	5.77	6.78	7.33	8.39	9.13	10.50	12.16	14.22	21.56
Agriculture, animal husbandry and forestry workers, fishermen & hunters	100.00	3.81	5.46	6.39	7.13	8.07	9.05	10.22	11.80	14.31	23.76
Prod. and related workers, trans. equipment operators & labourers	100.00	4.68	6.12	6.95	7.81	8.54	9.40	10.49	11.81	13.93	20.27
Servicemen	100.00	4.99	6.43	7.38	7.86	8.87	9.89	10.34	11.82	14.22	18.20
Non-working	100.00	1.81	3.54	4.91	5.94	7.15	8.31	10.35	13.72	17.58	26.69

G. Comparison of the Distribution of Available Income of Ten Equal Divisions of Households by Number of Income Recipients Per Household (Table 26):

Available income of households with at least 4 income recipients distributed most equally. Comparing with the 1st-2nd group and 9-10th group for various categories by number of income recipients per household, the ratio of the formers income to that of the latter.

- 1 income recipient: 4.73 folds
- 2 income recipients: 3.97 folds
- 3 income recipients: 3.68 folds
- 4 & more income recipients: 3.47 folds

Table 26. Distribution of Available Income of Ten Equal Divisions of Households by Number of Income Recipients Per Household

1977											
											Unit: %
	Total	1	2	3	4	5	6	7	8	9	10
1 income recipient	100.00	2.61	5.33	6.52	7.52	8.46	9.42	10.57	12.05	14.33	23.19
2 income recipients	100.00	3.94	5.32	6.29	7.25	8.16	9.31	10.63	12.38	14.75	21.97
3 income recipients	100.00	4.32	5.62	6.49	7.36	8.17	9.21	10.32	11.91	13.80	22.80
4 & more income recipients	100.00	4.49	5.78	6.62	7.53	8.27	9.28	10.68	11.73	13.89	21.73

H. Distribution of Available Income of Ten Equal Divisions of Households by Farm or Non-farm (Table 27)

Available income of farms distributed more unequal than non-farms comparing with the 1st-2nd group and 9-10th group for various categories.

Farm: Available Income of the 9-10th group was

4.04 folds of that of the 1st-2nd group.

Non-farm: Available Income of the 9-10th group was

4.08 folds of that of the 1st-2nd group.

Table 27. Distribution of Available Income of Ten Equal Divisions of Households by Farm or Non-farm and Degree of Urbanization

		1977										Unit: %
		Total	1	2	3	4	5	6	7	8	9	10
1. By Farm or non-farm Farm	Farm	100.00	3.91	5.42	6.35	7.24	8.12	9.08	10.28	11.93	14.46	23.21
	Non-farm	100.00	3.74	5.39	6.40	7.28	8.20	9.23	10.46	12.08	14.62	22.60
2. By Degree of Urbanization non-farm												
	City	100.00	4.11	5.56	6.49	7.35	8.31	9.24	10.43	11.92	14.34	22.27
	Town	100.00	3.94	5.53	6.54	7.46	8.30	9.28	10.38	12.02	14.60	21.89
	Village	100.00	3.64	5.45	6.41	7.25	8.19	9.20	10.33	11.92	14.51	23.10

I. Available Income of Ten Equal Divisions of Households by Degree of Urbanization (Table 27)

Available income of city distributed more equally than town, while that of village distributed most unequally. Comparing with the 1st-2nd group and 9-10th group for various categories.

City: Available income of the 9-10th group was

3.79 folds of that of the 1st-2nd group.

Town: Available income of the 9-10th group was

3.86 folds of that of the 1st-2nd group.

Village: Available income of the 9-10th group was

4.14 folds of that of the 1st-2nd group.

3. Final Consumption Expenditure

(1) General Statement (Table 28):

Final consumption expenditure of households in Taiwan Area in 1977 reached NT\$ 339,803 million with an increase of 13.90% over 1976. At 1971 constant price, the real final consumption expenditure in 1977 was NT\$ 181,470 million with an increase of 6.14% over 1976. The average final consumption expenditure per household

amounted NT\$ 104,640 or up 9.33% over 1976. If expressed in real terms, the average final consumption expenditure totaled NT\$ 55,883, or up 2.46% over 1976.

Table 28. Changes in Final Consumption Expenditure in Taiwan Area
1964-1977

Year	At Current Prices			At 1971 Constant Prices		
	Total (NT\$ Thousand)	Average Consumption Expenditure Per Household		Total (NT\$ Thousand)	Average Consumption Expenditure Per Household	
		Amount (NT\$)	Fixed Base Index (1971=100)		Amount (NT\$)	Fixed Base Index (1971=100)
1964	54,615,121	25,381	55.75	69,858,175	32,464	71.31
1966	65,265,152	28,612	62.85	80,484,834	35,284	77.50
1968	83,271,049	35,097	77.09	92,430,957	38,957	85.57
1970	105,636,237	40,929	89.90	108,567,561	42,064	92.40
1971	121,125,783	45,526	100.00	121,125,783	45,526	100.00
1972	137,005,140	49,965	109.75	129,850,384	47,355	104.02
1973	170,313,747	60,311	132.48	144,738,461	51,254	112.58
1974	235,761,345	80,942	177.79	144,470,461	49,600	108.95
1975	261,492,801	86,849	190.77	152,554,900	50,668	111.29
1976	298,343,172	95,714	210.24	170,005,796	54,541	119.80
1977	339,802,597	104,640	229.85	181,470,012	55,883	122.75

FIG. 15. Changes of Average Final Consumption Expenditure Per Household

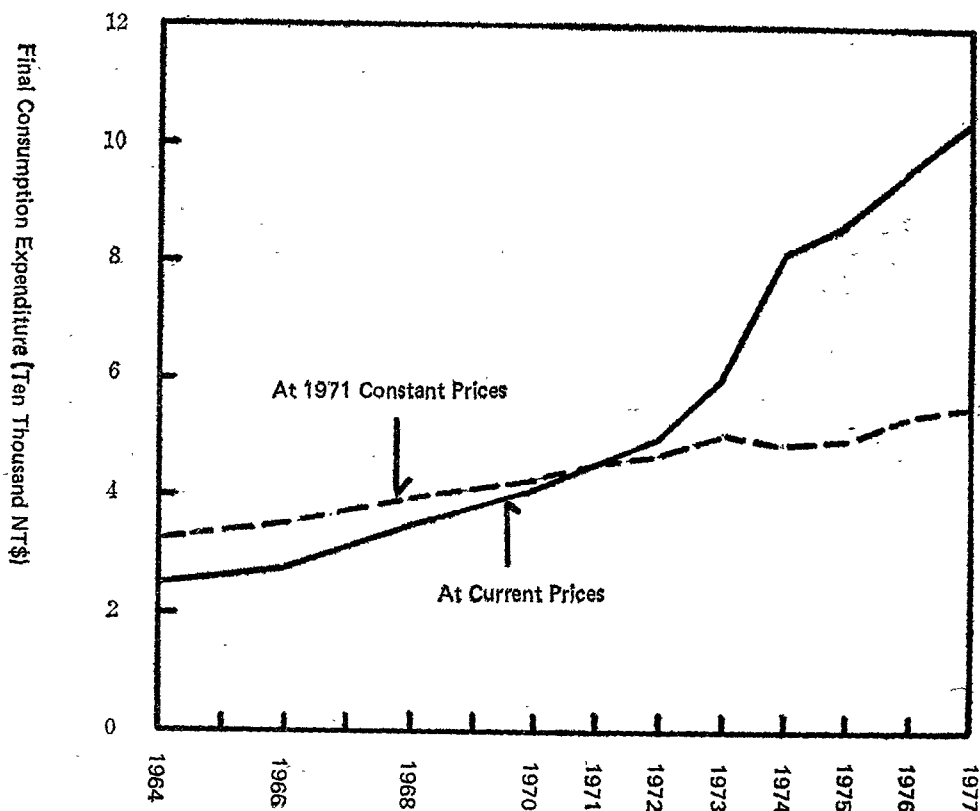

(2) By Characteristics of Household Heads

A. By Socio-Economic Status of Household Heads (Table 29):

The average final consumption expenditure per household in 1977: non-agricultural employers families averaged NT\$ 162,685, which was the highest, followed by non-agricultural managers, supervisors and professional employees households, with NT\$ 142,020; then came the non-agricultural own-account workers families averaged NT\$ 116,704; while NT\$ 70,647 of the others households ranked the lowest.

The average final consumption per person per household: non-agricultural employers, supervisors and professional employees households ranked second, with average of NT\$ 30,361. The agricultural employers and own-account workers families had the lowest average—NT\$ 14,000.

Table 29. Average Final Consumption Expenditure by Socio—Economic Status of Household Heads

	1976 & 1977					
	Per capita			Per household		
	1977	1976	Rate of increase (%)	1977	1976	Rate of increase (%)
Total	20 679	18 231	13.43	104 640	95 714	9.33
Agricultural employers & own-account workers	14 000	13 053	7.26	81 480	79 082	3.03
Non-agricultural employers	30 492	26 869	13.48	162 685	152 350	6.78
Non-agricultural own-account workers	21 607	19 039	13.49	116 704	104 714	11.45
Agricultural employees	15 340	13 042	17.62	76 365	65 080	17.34
Managers, supervisors and professional employees in non-agri. activities	30 361	28 033	8.30	142 020	137 920	2.97
Clerks, salesmen and service workers	24 083	21 933	9.83	110 489	105 715	4.52
Industrial labourers	18 162	16 636	9.17	93 771	86 675	8.19
Servicemen	21 298	17 952	18.64	90 658	78 452	15.56

B. By Industry of Household Heads

Final Consumption Per Household

(NT \$)

Financing, insurance, real estate & business service	147,915
Mining & quarrying	109,227
Commerce	122,190
Water, electricity & gas	114,196
Transport, storage & communication	111,141
Manufacturing	107,429

Community, social & personal Service	110,797
Construction	100,152
Agricultural, hunting, forestry & fishing	80,472
Others	59,016

C. By Industry and Educational Attainment of Household Heads

Final consumption per household of the group of household heads whose educational attainment was graduate school and whose industries were financing, insurance, real estate & business service ranked the highest, with NT\$ 184,729. Followed by the group of household heads of graduate school level and community, social & personal services with NT\$ 180,245. The group of household heads below primary school level and others industries were listed at the lowest place with NT\$ 39,340.

D. By Occupation of Household Heads (Fig 16)

	Final Consumption Per Household (NT \$)
Administrative & managerial workers	175,013
Professional, technical & related workers	129,075
Clerical & related workers	123,637
Sales workers	115,772
Prod. and related workers, tran. equipment operators & labourers	100,767
Service workers	95,944
Servicemen	90,658
Agricultural, animal husbandry and forestry workers, fishermen & hunters	80,315
Non-working	70,650

FIG. 16. Comparison of Average Final Consumption Expenditure Per Household by Occupation of Household Heads

1977

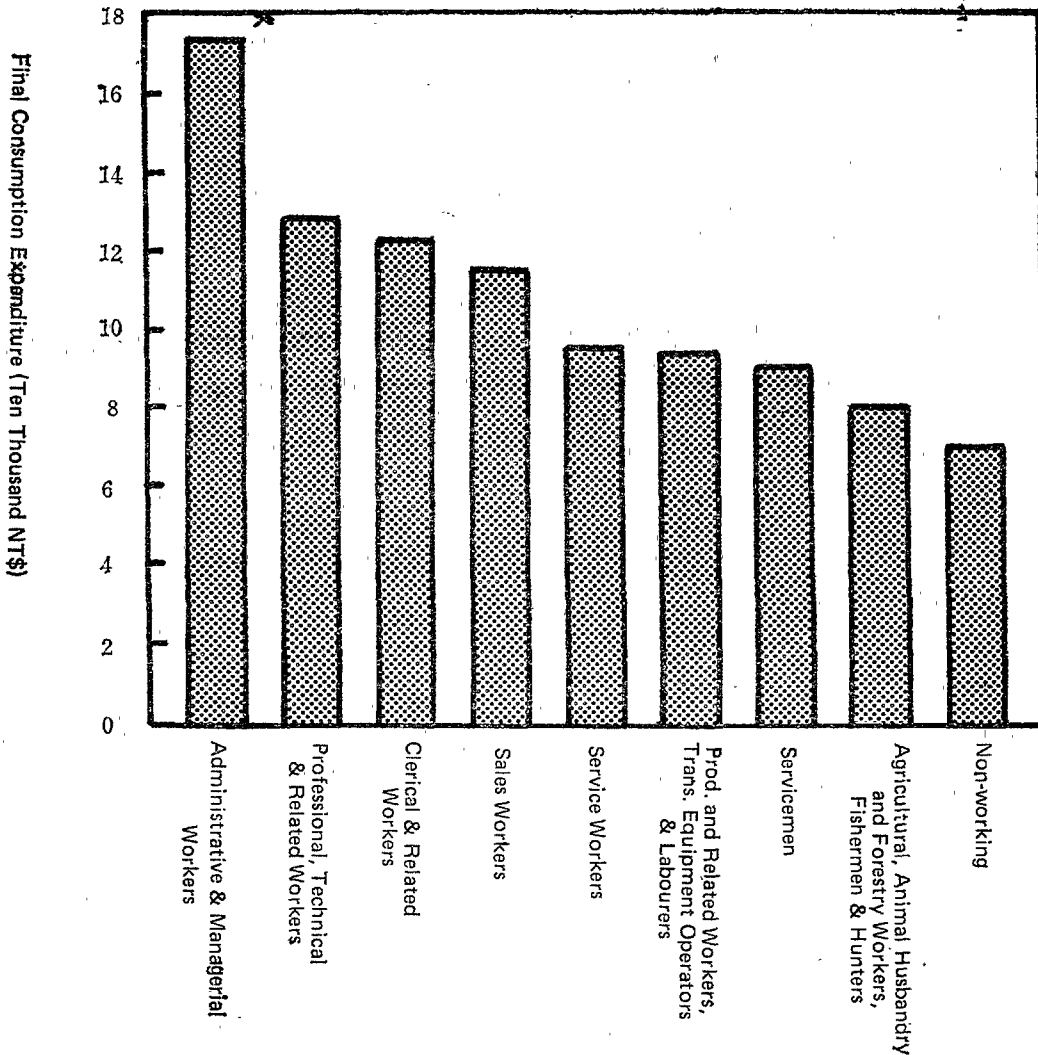

E. By Occupation and Age of Household Heads

The group of household heads whose occupations were administrative & managerial workers and aged 60~64, had the highest final consumption per household — NT \$ 310,529. Followed by the group of household heads of administrative & managerial workers and aged 55-59 — NT\$ 233,494. Final consumption per household of the group of heads of forest & fishing households and aged 20~24 were the lowest—NT \$ 56,216.

F. By Occupation and Educational Attainment of Household Heads

Final consumption per household of the group of heads of administrative & managerial workers families with graduate school level ranked the highest: NT \$295,916. Followed by the group of heads with university level of administrative & managerial workers families, with NT\$ 274,961. The group of household heads below school level and non-working was the lowest, only amounted NT\$ 41,039.

G. By Family Size (Table 30):

In the families with 7 or under 7 persons, the final consumption expenditure per household is increasing accordingly with number of persons in the household. However, the rising amount is on the decreasing trend while it is on the increasing trend in the family with more than 8 persons.

Table 30. Available Income and Final Consumption Expenditure by Family Size

1977		Unit: NT\$	
	Number of Households	Average Available Income Per Household	Average Available Expenditure Per Household
1 person	110 154	63 776	44 414
2 persons	200 204	98 540	73 383
3 persons	370 965	111 346	87 977
4 persons	621 981	128 950	102 356
5 persons	737 565	128 978	104 400
6 persons	572 879	133 602	109 418
7 persons	308 892	145 774	119 763
8 persons	160 079	159 097	128 854
9 and over persons	164 680	209 066	160 746

H. By Degree of Urbanization

	Final Consumption Expenditure Per Household (NT \$)
Total Areas	104,640
City	121,265
Town	98,257
Village	85,818

(3) By Ten Equal Divisions of Households Classified According to Available Income (Table 31):

By comparing with ten equal divisions of available income, the percentages of consumption expenditure of various groups in the total consumption expenditure in 1977 ordered from the 1st division were: 4.21%, 5.88%, 6.90%, 7.83%, 8.59%, 9.58%, 10.80%, 12.16%, 14.21%, 19.84%. In which, the percentage of 10th group was 4.71 folds of that of the 1st group. The average consumption expenditure per person of various groups in 1977 ranked from the 1st division;

NT\$ 12,919, NT\$ 13,647, NT\$ 15,321, NT\$ 16,625, NT\$ 17,947, NT\$ 19,806, NT\$ 21,398, NT\$ 22,889, NT\$ 25,677, NT\$ 32,851. In which, the percentage of 10th group was 2.54 folds of the 1st group, which was smaller than the gap expressed by average consumption expenditure per household.

Table 31. Distribution of Final Consumption Expenditure of Households by Ten Equal Divisions of Households According to Available Income

1977

	Total	Ten Equal Division of Households Ordered by Available Income										Folds of 10th Group to 1st Group
		1	2	3	4	5	6	7	8	9	10	
Distribution of Consumption (%)	100.00	4.21	5.88	6.90	7.83	8.59	9.58	10.80	12.16	14.21	19.80	4.71
Average Consumption Expenditure Per Household (NT\$)	104 640	44 053	61 547	72 162	81 961	89 912	100 220	112 984	127 265	148 668	207 616	4.71
Average Consumption Expenditure Per Person (NT\$)	20 679	12 919	13 647	15 321	16 625	17 947	19 806	21 398	22 889	25 677	32 851	2.54

(4) By purpose of consumption (Table 32):

Food, beverage and tobacco topped the list of final consumption expenditure in 1977, occupying 43.89% of total final consumption expenditure, which was lower than the 46.38% in 1976. Followed by rent, fuel & power, occupying 22.77% of total consumption expenditure, up 1.32% over 1976. Percentage of other items of consumption expenditure were between 7.32% and 4.2%.

Table 32. Changes of Final Consumption Expenditure of Household by Purpose

1964—1976

Unit: %

	1964	1966	1968	1970	1972	1973	1974	1975	1976	1977
Total	100.00	100.00	100.00	100.00	100.00	100.00	100.00	100.00	100.00	100.00
Food, beverage and tobacco	59.70	56.20	51.75	52.46	47.81	47.73	49.40	47.56	46.38	43.89
Clothing & foot wear	6.30	5.83	5.84	5.79	6.47	6.98	6.15	6.30	6.83	6.79
Rent, fuel & power	17.20	18.75	19.01	18.19	20.78	20.94	20.71	21.64	21.45	22.77
Family furniture, furnishing & household equipment	3.40	3.75	4.66	3.96	3.95	3.89	3.79	3.71	3.87	4.02
Medical care and health expenses	5.30	4.75	5.54	5.95	3.89	4.13	3.92	3.96	4.61	4.28
Transport & communication	2.00	2.40	2.70	3.00	3.53	3.89	3.99	4.20	4.99	5.48
Recreation, entertainment, education & cultural services	1.20	1.62	1.65	2.66	7.06	6.30	6.06	5.99	6.38	7.32
Miscellaneous	4.90	6.70	8.85	7.99	6.51	6.14	5.98	6.64	5.49	5.45

FIG. 17. Coverage of Family Final Consumption Expenditure by Purpose

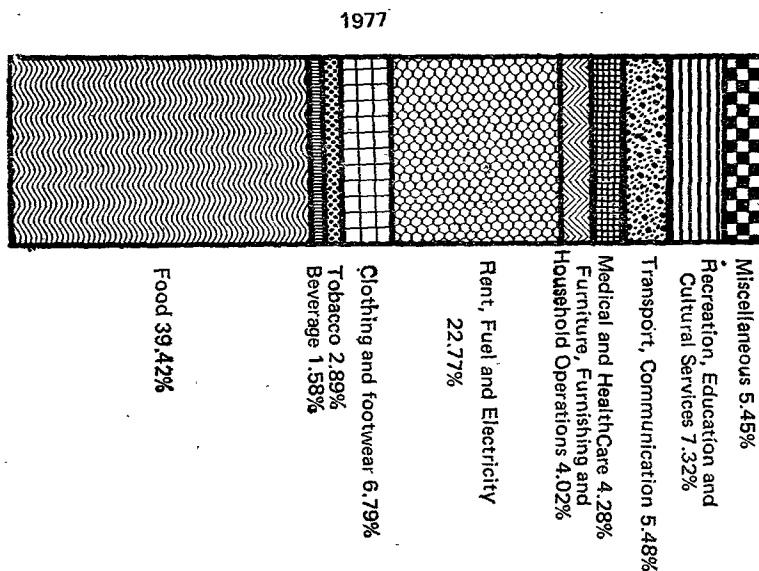

A. By Socio-Economic Status of Household Heads

Observing socio-economic status of household heads, the proportion of food, beverage and tobacco in total consumption expenditure was the highest in agricultural own-account workers households, with 52.30%. Households of agricultural employees ranked the second, with 50.53%. Households of non-agricultural employers were the lowest, with 35.85%.

As for the proportion of rent, fuel and power consumption expenditure in total consumption expenditure, households of other group had the highest: 39.61%. Followed by households of non-agricultural employers, with 37.31%. Households of agricultural own-account workers were the lowest, with 16.79%. The percentage of recreation, entertainment, education & cultural service consumption expenditure in total consumption expenditure, households of others group had the highest percentage: 9.99%. Followed by households of employees of non-agricultural managers, administrators & professionals, with 9.59%. (Table 33)

Table 33. Average Final Consumption Expenditure Per Household by Socio-Economic Status of Household Heads—by Consumption Purpose and Durability of Consumption Goods

1977

Unit: %

	Total	Agricultural employers	Agricultural own-account workers	Non-agri. employers	Non-agri. own-account workers	Agri. employees	Managers, supervisors & professional employees in non-agri.	Clerks, salesmen & service workers	Industrial labourers	Servicemen	Others
Food, beverage & tobacco	43.89	49.39	52.90	35.85	43.40	50.53	37.14	41.10	47.39	45.73	36.30
Clothing & footwear	6.79	3.19	5.95	6.73	6.67	6.33	7.70	7.09	6.66	6.28	4.93
Rent, fuel & power	22.77	24.26	16.79	27.31	24.17	18.39	24.04	24.44	21.51	23.75	30.61
Family furniture, furnishing & household equipment	4.02	2.72	3.41	4.53	3.58	3.54	5.13	4.27	3.60	4.82	3.21
Health & medical care	4.28	6.36	4.81	3.66	4.23	5.56	3.41	4.13	4.70	3.26	7.05
Transport & communications	5.48	4.55	5.35	6.85	5.88	4.68	6.48	5.11	4.98	4.17	3.14
Recreation, education & cultural service	7.32	6.43	5.76	8.96	6.81	5.54	9.59	8.35	5.88	7.26	9.99
Miscellaneous	5.45	3.10	5.63	5.91	5.26	5.43	5.71	5.51	5.28	4.73	4.72
Total final consumption expenditure	100.00	100.00	100.00	100.00	100.00	100.00	100.00	100.00	100.00	100.00	100.00
i. Durable goods	3.58	0.80	3.65	3.65	3.25	3.00	4.65	3.49	3.22	3.52	2.12
ii. Semi-durable goods	9.35	5.16	8.62	9.62	9.11	9.05	10.42	9.63	9.18	8.62	6.79
iii. Non-durable goods	55.51	59.63	64.99	47.08	55.42	63.37	47.96	52.26	59.09	5.572	47.25
iv. Services	31.56	34.41	22.74	39.05	32.22	24.58	36.97	34.62	28.51	32.14	43.84

B. By Industry of Household Heads (Table 34)

The proportion of food, beverage and tobacco in total consumption expenditure, households of others had the highest percentage: 56.68%. Households of agriculture, hunting, forestry & fishing ranked the second, with 51.96%. Non-working families were the lowest: 33.29%.

The proportion of rent, fuel and power consumption expenditure in total consumption expenditure, households of non-working were listed at the highest: 30.61%. Followed by households of commerce group: 25.70%. Unclassified group had the lowest percentage: 15.28%.

As for the percentage of recreation, entertainment, education & cultural service consumption expenditure in total consumption expenditure, households of non-working were the highest, with 9.99%. Followed by households of financing, insurance, real estate and business services 9.41%. Households of agriculture, hunting, forestry & fishing were at the lowest 5.72%.

Table 34. Average Final Consumption Expenditure Per Household by Industry of Household Heads—by Consumption Purpose and Durability of Consumption Goods

1 9 7 7

Unit: %

	Agriculture, hunting, forestry & fishing	Mining & quarrying	Manufacturing	Water, electricity & gas	Construction	Commerce	Transport, storage & communication	Financing, insurance, real estate & business services	Community, social & personal services	Others	Non-working
Food, beverage & tobacco	51.96	47.73	42.89	42.91	46.52	40.81	43.32	36.88	41.89	56.68	36.29
Clothing & foot wear	6.01	7.23	6.94	6.93	6.73	6.87	7.08	7.56	7.04	3.59	4.98
Rent, fuel & power	17.12	18.94	23.33	23.42	21.40	25.70	23.23	25.68	23.62	15.28	30.6
Family furniture, furnishing & household equipment	3.43	3.59	4.25	4.04	3.78	3.82	3.98	5.94	4.73	4.66	13.21
Health & medical care	4.95	4.27	4.24	3.79	4.49	4.05	4.67	3.17	3.79	1.02	7.05
Transport & Communications	5.23	6.52	5.95	5.85	5.71	5.78	4.92	5.88	5.11	4.63	3.14
Recreation, education & cultural service	5.72	6.44	6.85	8.05	6.03	7.56	7.27	9.41	8.84	7.46	9.99
Miscellaneous	5.58	5.28	5.55	5.01	5.34	5.41	5.53	5.48	5.34	6.63	4.73
Total final consumption expenditure	100.00	100.00	100.00	100.00	100.00	100.00	100.00	100.00	100.00	100.00	100.00
i Durable goods	3.52	3.67	3.72	3.63	3.28	3.39	3.68	3.63	3.76	3.10	2.12
ii Semi-durable goods	8.69	9.83	9.62	9.66	9.32	9.37	9.50	9.94	9.58	5.64	6.79
iii Non-durables goods	64.66	59.72	54.62	54.16	58.32	52.42	54.58	47.23	52.82	70.09	47.25
iv Service	23.13	26.78	32.06	32.55	29.08	34.82	32.24	39.15	33.84	21.17	43.84

C. By Occupation of Household Heads (Table 35)

The proportion of food, beverage and tobacco in total consumption expenditure in which households of agricultural, animal husbandry and forestry workers, fishermen & hunters were the highest, with 52.02%. Households of prod. and related workers, trans. equipment operators & labourers ranked the second, with 47.40%. Households of administrative & managerial workers were the lowest, with 34.37%.

The proportion of rent, fuel and power consumption expenditure in total consumption expenditure, households of non-working had the highest percentage: 30.61%. Households of administrative & managerial workers ranked the second, with 23.12%. Households of agricultural, animal husbandry and forestry workers, fishermen & hunters had the lowest percentage: 17.11%.

As for the percentage of recreation, entertainment, education & cultural

service consumption expenditure in total consumption expenditure, households of non-working group had 9.99%, which ranked the highest. Followed by households of clerical workers, with 9.64%. Households of agricultural, animal husbandry and forestry workers, fishermen & hunters had the lowest percentage: 5.67%.

Table 35 Average Final Consumption Expenditure Per Household by Occupation of Household Heads—by Consumption Purpose and Durability of Consumption Goods

	1977								
	Unit: %								
	Professional & related workers	Administrative & managerial workers	Clerical & related workers	Salaried workers	Service workers	Agril., animal husbandry & forestry workers, fishermen & hunters	Prod. and related workers, trans. equipment operators & labourers	Servicemen	Non-working
Food, beverage & tobacco	38.68	34.37	39.26	42.56	44.86	52.02	47.40	45.73	36.29
Clothing & footwear	7.40	7.58	7.58	6.53	6.46	6.01	6.64	6.28	4.98
Rent, fuel & power	23.66	25.12	25.07	25.03	23.34	17.11	21.59	23.75	30.61
Family furniture, furnishing & household equipment	5.13	5.24	4.45	3.66	3.61	3.43	3.55	4.82	3.21
Health & medical care	3.72	3.44	3.90	4.15	4.27	4.96	4.65	3.26	7.05
Transport & communications	6.14	7.66	5.18	5.78	4.73	5.21	5.12	4.17	3.14
Recreation, education & cultural service	9.55	9.64	8.93	6.95	7.37	5.67	5.85	7.26	9.99
Miscellaneous	5.72	5.95	5.64	5.29	5.36	5.59	5.20	4.73	4.73
Total final consumption expenditure	100.00	100.00	100.00	100.00	100.00	100.00	100.00	100.00	100.00
i Durable goods	4.63	4.61	3.51	3.37	3.07	3.50	3.24	3.52	2.12
ii Semi-durable goods	10.18	10.33	10.10	9.13	8.82	8.69	9.13	8.62	6.79
iii Non-durable goods	49.50	45.75	50.29	54.45	56.41	64.73	59.13	55.71	47.25
iv Service	35.69	39.31	36.09	33.25	31.70	23.08	28.50	32.15	42.84

D. By Ten Equal Divisions of Households Ordered According to Available Income (Table 36):

For both the proportions of food expenditure, and medical care and health expenses in total consumption expenditure, they are decreasing from the lowest income division (the 10th division) to the highest one (the 1st division), while that of any other consumption item is increasing from the lowest income division to the highest one.

(7) By the Durability of Consumption Goods

Among the final consumption expenditure by the durability of consumption goods in Taiwan Area in 1977, consumption expenditure of

Table 36. Average Final Consumption Expenditure Per Household by Ten Equal Divisions of Households Ordered According to Available Income—by Consumption Purpose and Durability of Consumption Goods

1977

Unit: %

	Total	Ten equal divisions of households									
		1	2	3	4	5	6	7	8	9	10
Food, beverage and tobacco	43.89	53.27	52.14	50.47	49.38	47.24	45.90	44.18	42.91	40.65	35.34
Clothing and footwear	6.79	5.54	6.03	6.21	6.22	6.20	6.42	6.77	6.97	7.22	7.73
Rent, water and power	22.77	19.94	20.51	20.45	21.51	22.41	23.06	23.58	23.94	23.39	23.77
Furniture, furnishings and equipment	4.02	3.12	3.24	3.36	3.37	3.46	3.57	3.62	3.62	4.15	5.76
Medical and health expenses	4.28	5.79	4.88	4.81	4.43	4.36	4.26	4.01	4.03	4.18	3.90
Transport and communication	5.48	3.54	4.16	4.54	4.60	4.89	5.05	5.72	5.51	5.89	7.26
Recreation, entertainment, education & cultural services	7.32	4.01	4.18	5.12	5.53	6.23	6.48	7.23	7.71	8.88	9.99
Miscellaneous	5.45	4.79	4.86	5.04	4.96	5.21	5.26	5.39	5.31	5.64	6.25
Total final consumption expenditure	100.00	100.00	100.00	100.00	100.00	100.00	100.00	100.00	100.00	100.00	100.00
i. Durable goods	3.58	1.95	2.22	2.50	2.56	2.90	2.94	3.37	3.37	3.89	5.72
ii. Semi-durable goods	9.35	7.52	8.35	8.71	8.57	9.00	8.98	9.22	9.51	9.79	10.73
iii. Non-durable goods	55.51	66.27	65.04	63.18	61.62	59.27	57.76	55.45	54.11	51.72	46.20
iv. Services	31.56	24.26	24.39	25.61	27.25	29.23	30.32	31.96	33.01	34.60	37.35

non-durable goods ranked the highest with NT\$ 188,615 million, which was 55.51% of total consumption expenditure. The consumption expenditures of durable goods, semi-durable goods and services were amounted NT\$ 12,158 million or 3.58% of total, NT\$ 31,773 million or 8.77% of total, NT\$ 107,262 million or 31.56% respectively. They were all up over 1976.

A. By Socio-Economic Status of Household Heads (Table 33)

Observing from socio-economic status of household heads and the proportion of consumption expenditure on durable goods among the various groups, group of employees of non-agricultural managers administrators & professionals were relatively high, while households of agricultural employers were the lowest with 0.80%. As to the ratio of consumption expenditure on durable goods, households of agricultural employees and own-account operators were relatively high, while households of non-agricultural employers were the lowest.

B. By Ten Equal Division of Households Ordered According to Available Income (Table 36):

The ratio of consumption expenditure on non-durable goods were decreasing from the low-income group to high-income groups. The ratios of consumption expenditure on the rest three categories were in the opposite order.

FIG. 18. Distribution of Family Final Consumption Expenditure by Durability of Consumption Goods

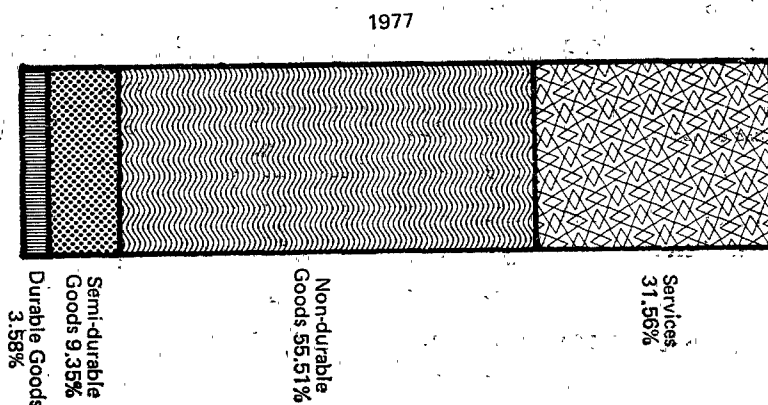

4. Housing and Household Equipments and Appliances in 1977:

(1) Tenure of dwelling

	No. of households (Households)	% of total
Owned house	2,209,663	68.04
Rented house	637,280	19.62
Issued house	181,541	5.59
Leased house	218,809	6.74

(2) Using rate of tap water and light

	No. of households (Households)	Using rate (%)
Tap water	2,490,558	76.69
Light	3,230,342	99.47

(3) Average dwelling area per household and per person

There were 76.03 square meters of average dwelling area per household and 15.02 square meters of average dwelling area per person in Taiwan Area 1977.

(4) Using Rate of Modern Household Equipment and Appliances

	No. of households (Households)	% of total
Color television sets	1,126,887	34.70
Black & white television sets	2,003,081	61.68
Refrigerator	2,640,516	81.31
Telephone	903,105	27.81
Air conditioner	173,227	5.33
Phonograph	977,746	30.11
Stereo	333,610	10.27
Radio & recorder	1,023,505	31.52
Washing machines	1,553,214	47.21
Motorcycles	1,632,494	50.27
Newspaper	1,548,301	47.68
Magazine	255,190	7.86

5. Saving and Average Propensity to Save

Total savings of households in 1977 amounted to NT\$ 85,969 million, increased by 73.37% over 1976. The average savings per household was NT\$ 26,473 or up 26.68% over 1976. The average propensity to save was 20.19%, up 2.22% over 1976. (Fig.19)

FIG. 19. Changes of Average Available Income and Final Consumption Expenditure Per Household

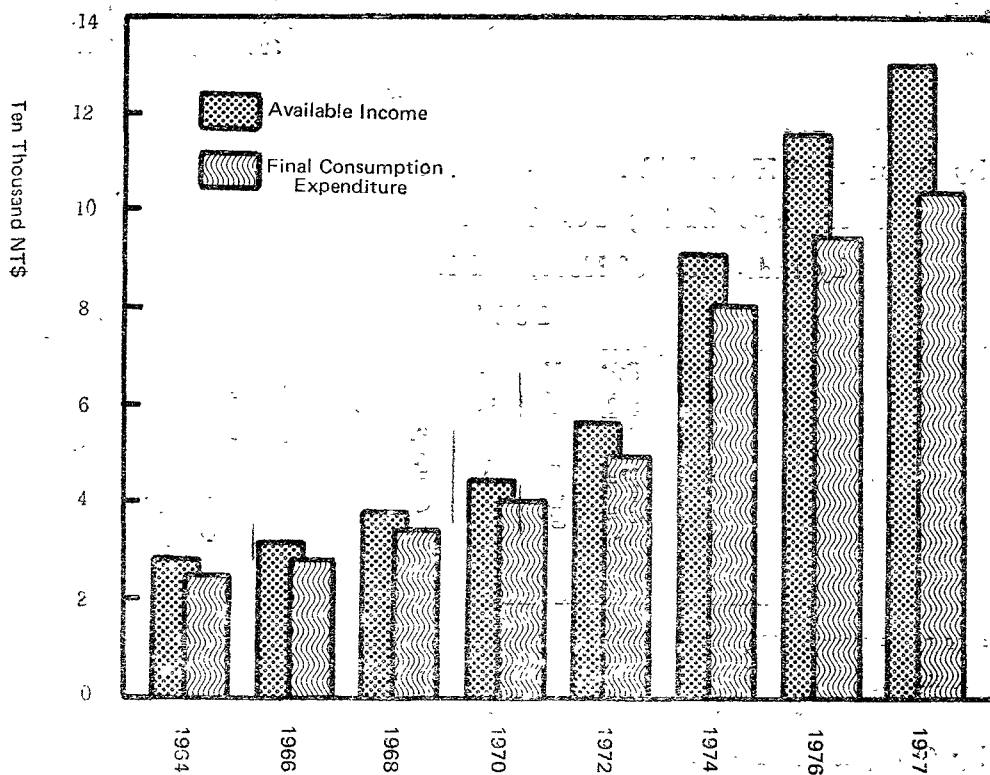

(1) By Socio-Economic Status of Household Heads (Table 37):

Households of non-agricultural employers and own-account workers had the highest average savings, NT\$ 32,563 per household. Followed by households of non-agricultural employees with NT\$ 27,920. The households of others had the lowest average. As for the average propensity to save of households, the households of non-agricultural employers and own-account workers had the highest propensity: 20.72%. Followed by households of agricultural employers and own-account workers with 20.45%. The households of others had 9.26% propensity to save, which were the lowest.

Table 37. Average Saving Per Household and Average Propensity to Save by Socio-Economic Status of Household Heads

	1 9 7 6		1 9 7 7		Increasing rate of saving per household (%)
	Average saving per household (NT\$)	Average propensity to save (%)	Average saving per household (NT\$)	Average propensity to save (%)	
Total	20 898	17.97	26 473	20.19	26.08
Agricultural employers & own-account workers	18 333	18.85	19 968	19.68	8.92
Non-agri. employers & own-account workers	24 895	18.16	32 563	20.72	30.80
Agricultural employees	11 721	15.28	16 169	17.47	37.95
Non-agri. employees	21 802	17.90	27 920	20.45	28.06
Others	7 020	10.51	7 208	9.26	2.68

(2) By Industry of Household Heads (Table 38)

Table 38. Average Saving Per Household and Average Propensity to Save by Industries of Household Heads

	1 9 7 7										
	Agriculture, hunting, forestry & fishing	Mining & quarrying	Manufacturing	Water, electricity & gas	Construction	Commerce	Transport, storage & communication	Finance, insurance, real estate & business service	Community, social & personal services	Others	Non-working
Average saving per household (NT \$)	19 220	29 360	22 393	33 466	21 962	29 392	29 175	49 603	28 985	20 664	7 208
Average propensity (%) to save	19.28	21.19	21.19	22.56	17.98	17.98	20.70	25.11	20.74	25.93	9.26

(3) By Occupation of Household Heads (Table 39)

Table 39. Average Savings Per Household and Average Propensity to Save by Occupation of Household Heads

1977

	Professional, technical & related workers	Administrative & managerial workers	Clerical & related workers	Sales workers	Service workers	Agri. animal husbandry & forestry workers, fishermen & hunters	Prod. and related workers, trans. equipment operators & labourers	Workers Can't be Classified	Servicemen	Non-working
Average saving per household (NT\$)	41 940	62 320	32 112	27 997	21 832	19 060	20 495	—	24 075	7 208
Average propensity to save (%)	24.52	26.26	20.02	19.47	18.54	19.18	17.73	—	20.98	9.26

(4) By Age of Household Heads (Table 40)

Table 40. Average Savings Per Household and Average Propensity to Save by Age of Household Heads

1977

	Under age 20	Age 20-24	Age 25-29	Age 30-34	Age 35-39	Age 40-44	Age 45-49	Age 50-54	Age 55-59	Age 60-64	Age 65 and over
Average Saving Per Household (NT\$)	18 696	22 613	24 664	25 788	24 582	22 469	27 626	33 436	31 560	33 256	18 904
Average Propensity to Save(%)	18.35	20.88	19.84	20.44	19.13	17.48	20.26	22.53	21.57	23.80	19.35

(5) By Degree of Urbanization

Households in city areas had the highest average savings per household with NT\$ 31,131. Then followed by household in town areas with NT\$ 23,478. The average savings per household in country areas was the lowest: NT\$21,890. The Average propensity to save in these three areas were 20.43%, 19.29%, and 20.32% respectively.

(6) By Ten Equal Divisions of Households Ordered by Available Income:

Average savings per household of ten divisions in 1977 were as the follows, ranking from the 1st division: NT\$ 3,997, NT\$ 7,798, NT\$ 10,196, NT\$ 12,431, NT\$ 16,583, NT\$ 20,172, NT\$ 24,020, NT\$ 31,667, NT\$ 43,285, NT\$ 94, 584.

Average propensity to save of ten divisions were listed from the 1st division as follows: 8.32%, 11.24%, 12.38%, 13.17%, 15.57%, 16.76%, 17.53%, 19.93%, 22.55%, 31.30%. Both average saving per household and average propensity to save of high-income groups were significantly higher than those of

low-income groups. Therefore, the income gap between the rich and the poor is narrowing down in a very slow pace.

6. Average Propensity to Consume and Marginal Propensity to Consume:

(1) Average Propensity to Consume:

Average propensity to consume in Taiwan Area in 1977 was 79.81% with a decrease of 2.22% over 1976.

A. By Socio-Economic Status of Household Heads:

Households of others group ranked the highest: 90.74% while households of agricultural employees were the second, with 82.53%.

B. By Ten Equal Divisions of Households Ordered by Available Income:

Average propensity to consume of all divisions were listed from lowest income group as follows: 91.68%, 88.76%, 87.62%, 86.83%, 84.83%, 83.24%, 82.47%, 80.07%, 77.45%, 68.70%, of which, the difference between households of 1st division and households of 10th division was as big as 22.98%.

(2) Marginal Propensity to Consume:

Average available income per household in Taiwan Area in 1977 increased by NT\$ 14,533 over 1976, while average final consumption expenditure per household increased by NT\$ 8,924. The marginal propensity to consume was thus calculated at 61.41%, it slightly increased comparing with 61.24% in 1976.

A. By Ten Equal Divisions of Households Ordered by Available Income (Table 41):

The available income and final consumption expenditure of the 2nd division were higher than those of the 1st division by NT\$ 6,915 million and NT\$ 5,678 million respectively. Thus, the marginal propensity to consume of the 2nd division was 82.15%. Calculated by the same method, the marginal propensity to consume of various divisions were:

3rd Division : 81.56%

4th Division : 81.43%

5th Division : 65.69%

6th Division : 74.18%

7th Division : 76.84%

8th Division : 65.40%

9th Division : 64.64%

10th Division : 53.47%

Table 41. Average Propensity to Consume, Average Propensity to Save and Marginal Propensity to Consume by Ten Equal Divisions of Households Ordered According to Available Income

1977

Unit: %

	1	2	3	4	5	6	7	8	9	10
Average propensity to consume	91.68	88.76	87.62	86.83	84.83	83.24	82.47	80.07	77.45	68.70
Average propensity to save	8.32	11.24	12.38	13.17	15.57	16.76	17.53	19.93	22.55	31.30
Marginal propensity to consume	—	82.15	81.56	81.43	65.69	74.18	76.84	65.40	64.64	53.47

7. Elasticity of Income Consumption

The amounts of consumption expenditure and available income are moving in the same direction. This close relationship is likely to be in a linear form expressed as follows:

$$C = aY + b$$

C = Total amount of consumption expenditure

Y = Available income

a = Coefficient (Marginal propensity to consume)

b = Constant

"a" indicates the possible amount of consumption expenditure increased when there is one unit increase in available income. The amount of consumption increased will be determined by the consumption elasticity of certain consumption goods in various income levels.

The income elasticity to consume is:

$$e_i = \frac{aY_i}{aY_i + b}$$

It measures the change in the consumption expenditure corresponding to one unit change in income. The income elasticity to consume of households in Taiwan Area in 1977 was 0.8691. In which, income elasticity to consume of recreational, educational & cultural services was the highest: 1.3697. Followed was that of transport and communication: 1.189, The lowest income elasticity to consume of tobacco was the lowest: 0.4915.

To observe the ten equal divisions of households by available income and subgroup the 1st to the 5th divisions as low-income group, the 6th to the 10th divisions as high-income group. The income elasticity to consume of low-income group was 0.8921, of which the elasticity of recreational, educational & cultural services was the highest: 1.5179, followed by transport & communication: 1.2345, that of tobacco was the lowest:

0.4038. The income elasticity to consume of high-income group was 0.8507, of which the elasticity of household operations was the highest: 1.2915, that of fuel & power was the lowest: 0.5180 (Table 42).

Table 42. Income Elasticity to Consume of Household by High and Low Income Groups

	1977												Unit: %
	Total consumption expenditure	Food	Beverage	Tobacco	Clothing and footwear	Fuel & power	Rent & water	Households furniture & furnishing	Households operation	Medical care & health expenses	Transport & communication	Recreation entertainment education & cultural services	Miscellaneous
Total average	66.91	65.09	76.63	49.15	103.08	54.53	110.76	105.99	113.43	66.88	118.92	136.97	99.52
Average of 1st-5th divisions	89.21	72.62	76.87	40.38	97.33	57.94	121.92	107.72	93.78	58.25	123.45	151.79	101.83
Average of 6th-10th divisions	65.07	59.06	76.44	56.18	107.67	51.80	101.84	104.60	129.15	73.78	115.25	125.11	97.68

8. Estimate on Inequality of Income Distribution

Generally, the income distribution will never be on completely equal basis. In addition to measuring by ten equal divisions of income, the differences of income distribution are normally measured by Lorenz curve and Gini's coefficient of concentration.

- (1) Lorenz Curve—It shows the degree of income distribution inequality by a diagram. in a square box. The line of opposite angles indicates a line of completely equal income distribution. If the income distribution is not on equal basis, the Lorenz Curve will apparently lie below the equally distributed line. The distance between the curve and the line is to measure the degree of inequality for income distribution. The larger the distance, the higher the degree of inequality. The Lorenz Curve in figure 20 is to show the family income distribution in Taiwan Area in 1977.
- (2) Gini's Concentration Coefficient—It is to measure the ratio of the area between the curve and the equally distributed line to the total area of the triangle below the equally distributed line. The bigger the ratio, the higher is the degree of inequality on income distribution. That is, the smaller the coefficient, the lower the degree of inequality on income distribution.

FIG. 20. Lorenz Curve for Personal Income

1977

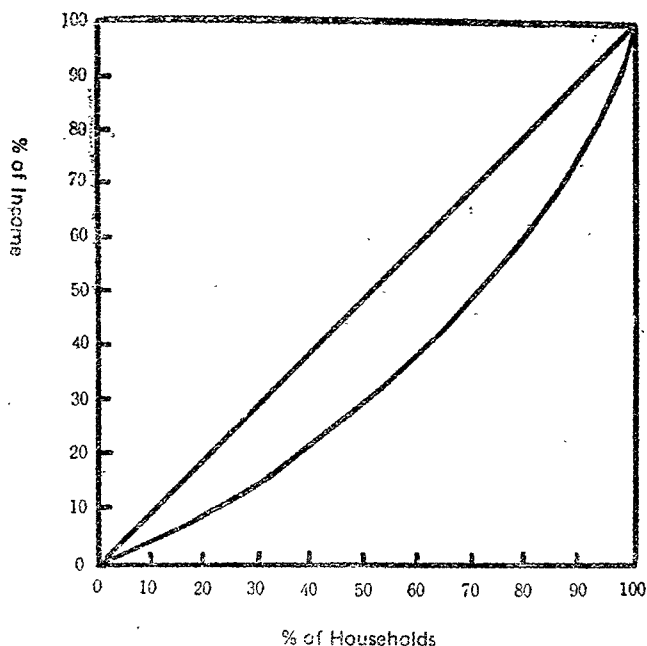

Formula for Gini's Concentration Coefficient:

$$G = g / 2\bar{X}$$

G = Gini's concentration coefficient

g = Mean difference

\bar{X} = Arithmetic mean

Gini's concentration coefficient for family income distribution in Taiwan Area in 1977 was 0.311 which is higher than the 0.307 of 1976. It was greatly improved by comparing with 0.360 in 1964.

9. Net Lending, Financial Assets and Fixed Assets

- (1) In this survey, net lending should be equal to net acquisition of financial assets. Net lending of households reached NT \$ 85,070 million. In other words, net acquisition of financial assets totaled NT \$ 85,070 million in 1977, up 71.55% over 1976. Average net lending per household amounted NT \$ 23,196, up 64.66% comparing with 1976.

A. By Socio-Economic Status of Household Heads

Households of non-agricultural employers & own-account workers had the highest average of net lending per household, with NT \$ 34,682. Followed by households of non-agricultural employees, with NT \$ 27,226. Households of others ranked the lowest, with NT \$ 11,062

B. By Income Distribution

Average net lending per household, the same as saving per household, increases with the increases in income. For example, classifying households into ten equal divisions of households according to available income, the average net lending per household of the 1st income group was NT\$ 4,859, while that of the 10th income group was NT\$ 85,131, which is NT\$ 80,272 more than that of the 1st income group.

(2) Net accumulation of financial assets (assets minus liabilities) of households in Taiwan Area in 1977 amounted NT\$ 185,179 million. Net accumulation of financial assets per household reached NT\$ 57,024.

A. Distribution of Personal Financial Assets

	Percentage distribution(%)
Cash	16.29
Demand Deposit	34.22
Other Deposit	24.00
Assets of Fund	9.40
Stock and Securities	7.82
Investment on Business	5.21
Credit & Advances	1.19
Premium paid for life Insurance	1.16
Other Financial Assets	0.71

B. Distribution of Personal Financial Liabilities

	Percentage distribution(%)
Consumer Debt	10.86
Owner Occupied Land Debt	16.23
Owner Occupied Dwelling Debt	40.44
Unincorporated Enterprises Debt	11.84
Liabilities of Fund	18.07
Other Financial Liabilities	2.56

(3) Distribution of Fixed Assets

Total personal fixed assets amounted NT\$ 1,276,122 million in 1977. Of which land occupied 32.55%, dwelling house occupied 32.94%, other constructions occupied 0.31% and other unincorporated enterprises occupied 34.20%.

Chapter V

Income Distribution of Income Recipients

1. General Statement

In 1977 there were 5,280,470 income recipients in Taiwan Area, with an growth rate of 5.04% over 1976. In which 3,830,949 were males, accounting for 72.55%, while 1,449,521 were female, accounting for 27.45%.

(1) Income Recipients by Agriculture and Non-agriculture

Income recipients in non-agriculture were 4,169,327 persons, occupying 78.76% of total income recipients. Income recipients in agriculture were 1,111,143 persons, occupying 21.04% of total income recipients which was lower than the 22.16% in 1976.

(2) Income Recipients by Income Origins:

The largest group of income recipients was employees group: 3,700,640 persons, or 70.08% of total. Followed by entrepreneurs: 1,481,864 persons or 28.06% of total. Employees and entrepreneurs reached 98.14% of total.

FIG. 21. Number of Income Recipients by Socio Economic Status of Income Recipients.

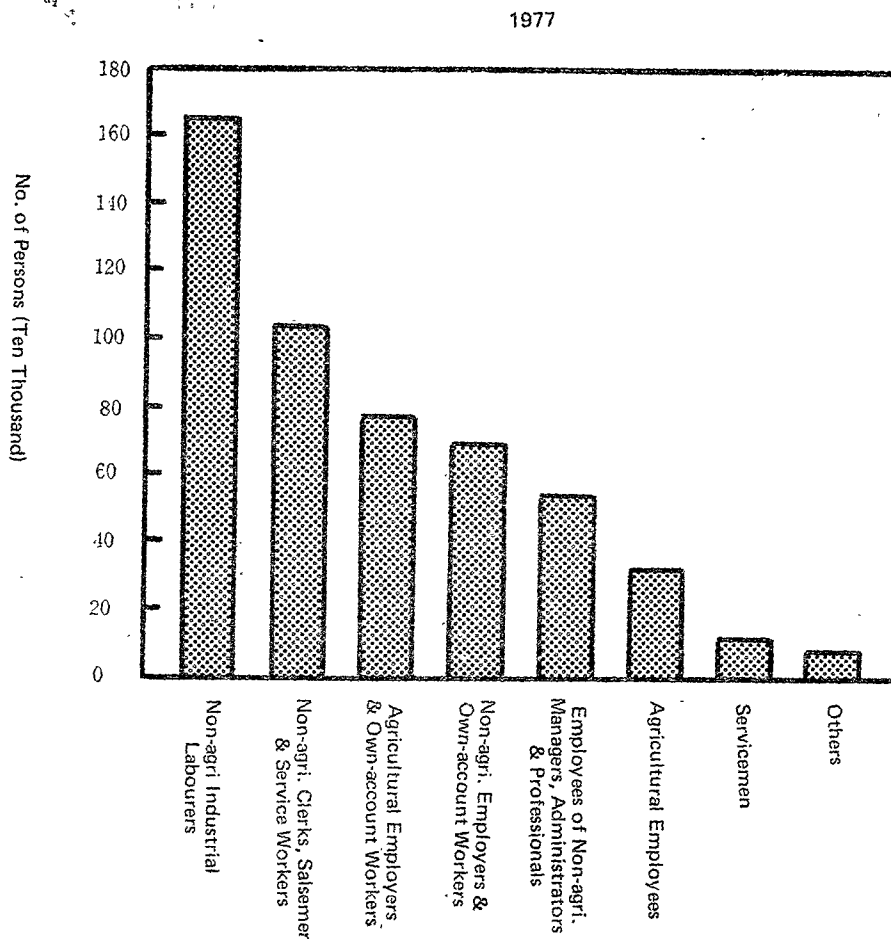

(3) Income Recipients by Socio-Economic Status

Non-agricultural labourers were 1,660,241 persons, accounting for 31.44% of total income recipients which was the highest percentage. Clerical, sales and

service workers were the second, with 1,044,115 persons, occupying 19.77%. The agricultural own-account workers had 778,394 persons, occupying 14.74%. Agricultural employers only had 2,625 income recipients, or 0.05% of total.

(4) Income Recipients by Occupation

The largest group of income recipients was workers in production, operations of transportation equipment and related workers: 1,757,931 persons, accounting for 33.29%. Followed by agricultural, animal husbandry and forestry workers, fishermen & hunters with 1,104,121 persons, accounting for 20.91%. The third was the Clerical workers group with 750,391 persons, accounting for 14.21%. The unemployed people was the smallest group with only 97,966 persons, accounting for 1.86%.

FIG. 22. Number of Income Recipients by Occupation & Sex of Income Recipients

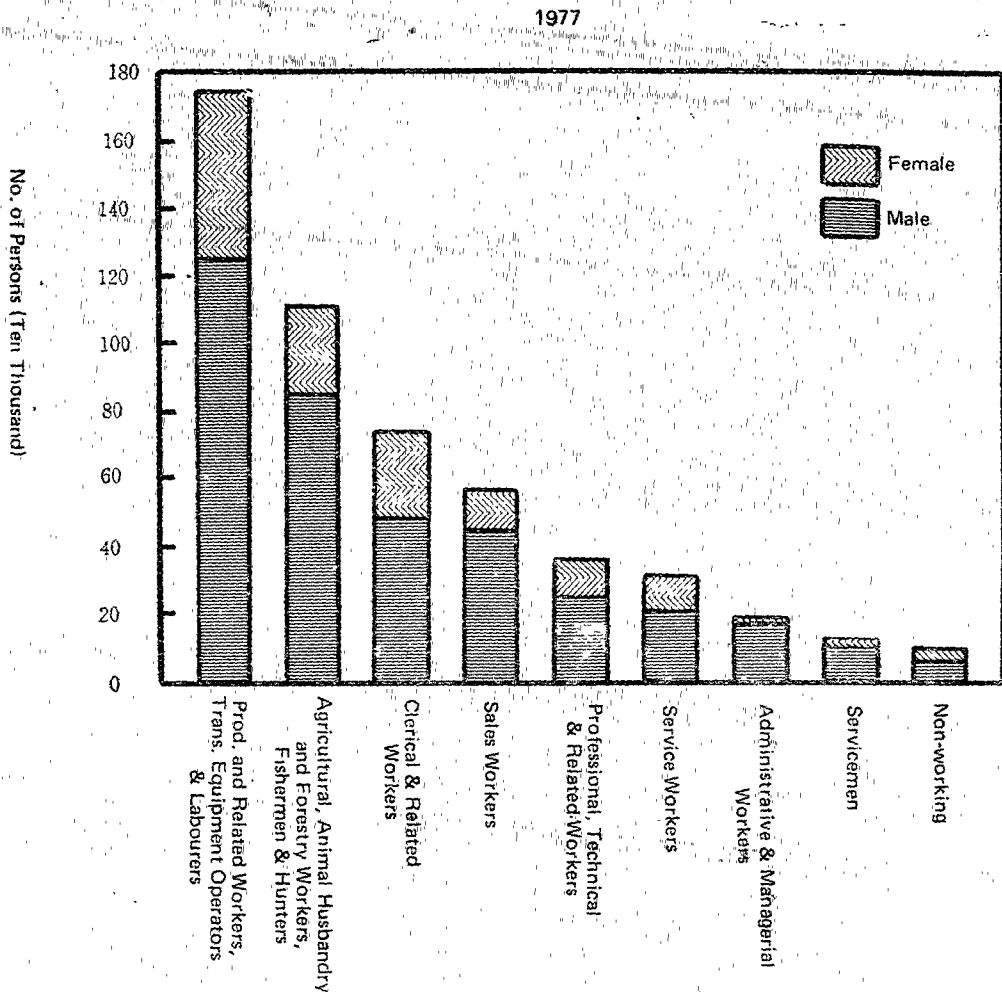

(5) Income Recipients by Industry

Manufacturing had the highest number of income recipients, with 1,482,634 persons or 28.08% of total. Followed by agriculture, forestry, fishing and hunting with 1,111,143 persons or 21.04%. The third was community, social and personal services with 986,130 persons or 18.68%. Nonworking and unclassified industry had the least number of income recipients—99,651 persons or 1.89% of total.

FIG. 23. Number of Income Recipients by Industry of Income Recipients

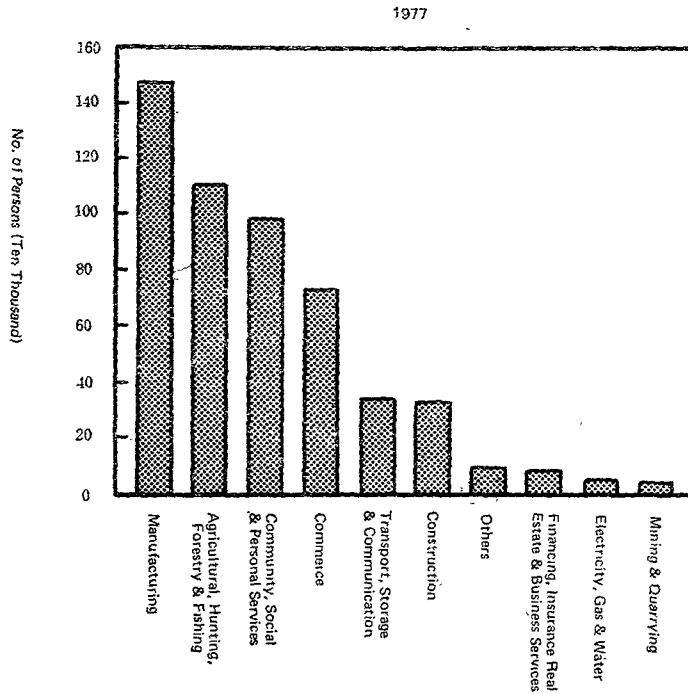

(6) Income Recipients by Educational Attainment

Income recipients with primary school education totalled the highest number of all income recipients: 2,291,067 persons or 43.39% of total. Followed was those with junior high school education: 1,184,596 persons, occupying 22.43% of total. Then came those with senior high school or senior vocational school education: 984,357 persons or 18.64%. Those with graduate school education occupied the least number of all: 13,319 persons.

FIG. 24. Number of Income Recipients by Educational Attainment & Sex of Income Recipients

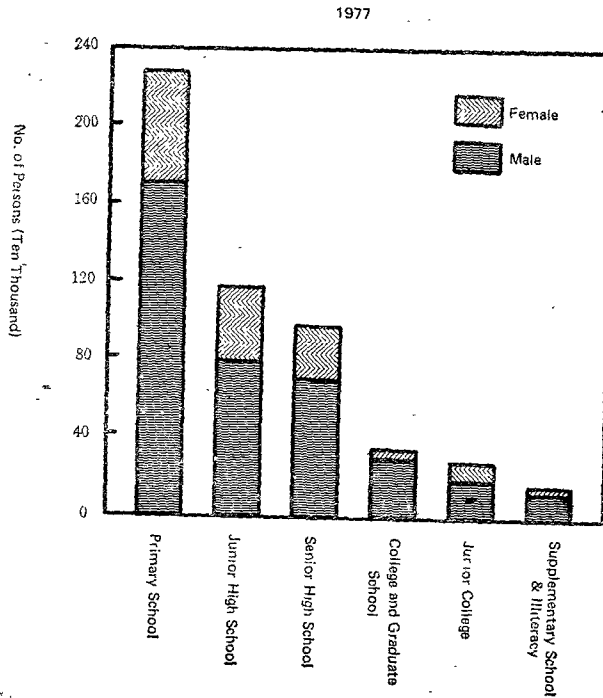

(7) Income Recipients by Age

The largest group of income recipients by age was the age group 25-29, with 777,306 persons, accounting for 13.32% of total income recipients; the second was age group 30-34, with 668,110 persons or 12.65%; the third was those in age group 35-39, with 659,909 persons or 12.50%. Income recipients aged over 55 are decreasing. There were only 259,864 income recipients aged 60 and over. (Table 43)

Table 43. Income Recipients by Agricultural and Non-agricultural Activities, Age and Sex

		1 9 7 7											Unit: persons
		Total	under 15	15-19	20-24	25-29	30-34	35-39	40-44	45-49	50-54	55-59	60 & over
Total		5 280 470	7 307	450 521	595 559	777 306	668 110	659 909	516 564	582 352	420 712	262 265	259 864
Agriculture:													
Sub-total		1 111 143	—	31 393	59 645	89 303	104 580	157 993	181 049	176 139	124 689	88 589	97 763
Male		839 552	—	19 869	36 766	62 263	68 625	107 236	131 822	142 215	104 103	75 935	90 748
Female		271 591	—	11 524	22 879	27 040	35 955	50 787	49 227	33 924	20 586	12 654	17 015
Non-agriculture:													
Sub-total		4 071 301	7 307	419 128	535 914	688 003	563 530	501 916	415 515	406 213	296 023	173 677	162 101
Male		2 931 092	4 285	167 831	238 474	497 474	446 671	390 764	326 754	354 292	267 412	159 765	137 675
Female		1 140 269	3 022	251 297	297 440	190 529	116 859	111 152	88 761	51 921	28 611	13 912	24 426

(8) Income Recipients of Areas by Degree of Urbanization

The income recipients resided in cities were 2,225,301 persons or 42.41% of total income recipients. Those lived at villages were 1,986,824 persons or 37.63% of all. Those lived at towns were 1,068,345 persons or 20.23%.

2. Incomes of Income Recipients

(1) Average Income Per Income Recipient and Income Origins

In 1977 the average gross income per income recipient in Taiwan Area was NT\$ 80,194, up 13.76% over 1976. In which, the distribution by origins was:

Compensation of employees NT\$ 52,735 (65.76%)

Entrepreneurial income NT\$ 21,539 (26.86%)

Property & current transfer income NT\$ 5,920 (7.38%)

Among entrepreneurial income per income recipient, net operation income accounted for NT\$ 14,512, net agricultural income: NT\$ 5,764; net professional income: NT\$ 586; net fishing income: NT\$ 492, net forestry income: NT\$ 185.

(2) By Primary Income Per Income Recipient

A. by Sex of Income Recipient

The average primary income per male income recipient was NT\$ 86,732; while that of female income recipient was NT\$ 46,156; the former was 1.88 times of the latter, while the ratio was 1.89 in 1976.

Average compensation per income recipient of male employee was NT\$87,334; while that of female employee was NT\$47,514; the former was 1.84 times of the latter.

Average entrepreneurial income per male employer & own-account workers was NT\$85,434, while that of female was NT\$40,872; the former was 2.09 times of the latter.

B. By Socio-Economic Status of Income Recipient

Average primary income per income recipient of non-agricultural employer ranked the highest with NT\$168,354. Followed by agricultural employer with NT\$132,974. Then followed by managers, administrators & professional employees in non-agricultural activities with NT\$ 122,586. Agricultural employees had the lowest average: NT\$ 40,315 per person.

FIG. 25. Comparison of Average Primary Income Per Income Recipient by Socio-Economics Status of Income Recipients

1977

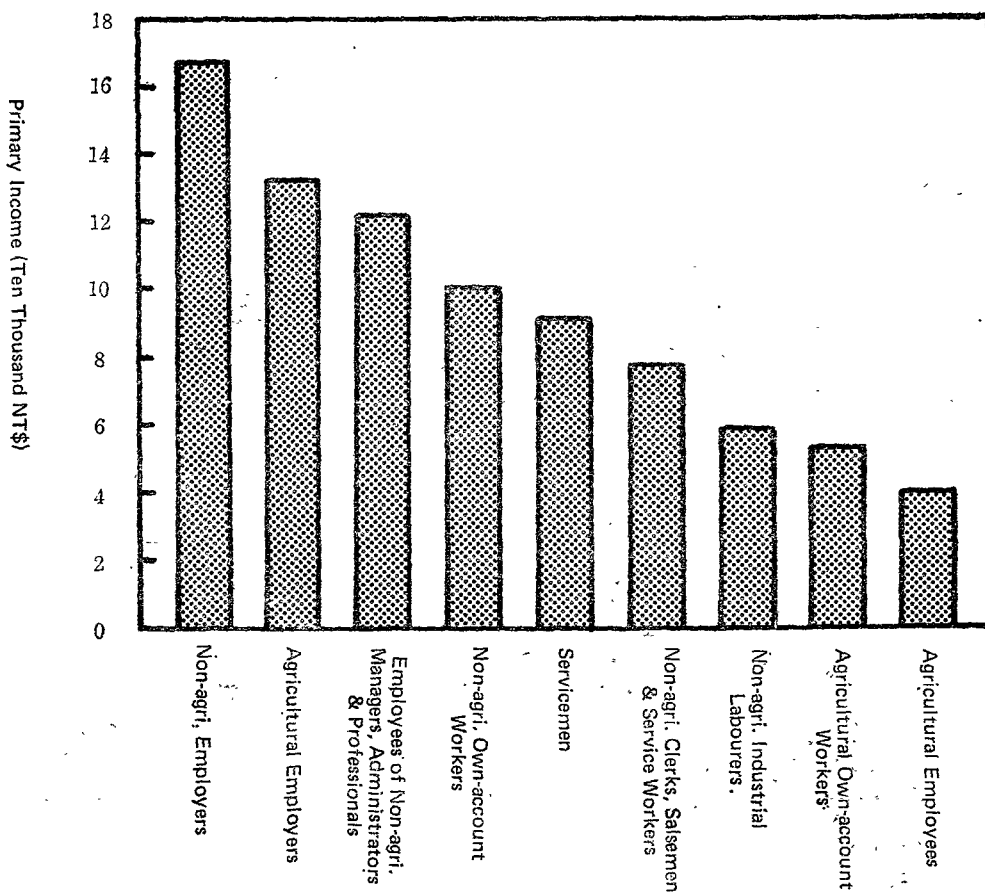

Average compensation per agricultural employee was NT\$ 38,331 while that of non-agricultural employee was NT\$ 75,459; the latter was 1.97 times of the former. Obviously, non-agricultural employee had much higher

compensation than agricultural employee.

Average entrepreneurial income per agricultural entrepreneur was NT\$ 43,524; while that of non-agricultural entrepreneur was NT\$ 100,719; the latter was 2.31 times of the former.

C. by Occupation

Administrative & managerial workers topped the list with NT \$ 166,225 per income recipient. Followed by professional, technical and related workers with NT\$111,397, While agricultural, animal husbandry and forestry workers fisherman and hunters had the lowest average, with NT \$ 49,171. Workers in production, operations of transportation equipment and related labourers was the second lowest, with NT \$ 61,268.

FIG. 26. Comparison of Average Primary Income Per Income Recipient by Occupation of Income Recipients

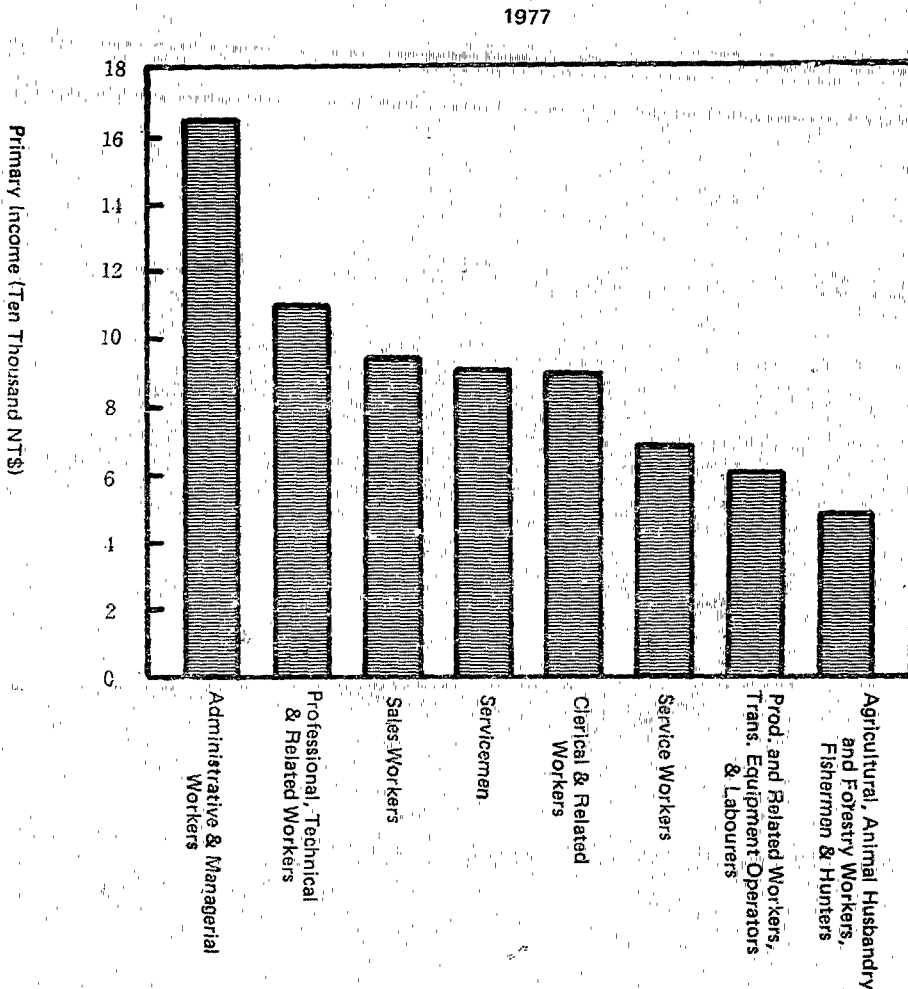

Average compensation of employees per employee of administrative & managerial workers was the highest NT\$ 159,232. Followed by professional, technical and related workers with NT\$ 106,585. Then followed by servicemen with NT\$90,977. While that of prod. process workers, transport equipment operators & labourers was the lowest with NT\$ 58,834 except workers can't be classified and non-working.

Average compensation per male employee of administrative & managerial workers was the highest: NT\$162,967. Next followed by professional, technical and related workers with NT\$119,356. Then followed by

clerical & related workers with NT\$105,389. Average compensation per female employee of administrative & managerial workers was the highest NT\$113,239. Next followed by professional, technical and related workers with NT\$80,386. Then followed by servicemen with N.T.\$72,838.

D. Average Primary Income Per Income Recipient by Industry

Workers in financing, insurance, real estate and business service had the highest average primary income, with NT\$121,658 per income recipient. That of water, electricity & water workers was the second, with NT\$100,604 per income recipients. That of agricultural, animal husbandry workers, forestry, workers fishermen and hunters was the least: NT\$49,447.

FIG. 27. Comparison of Average Primary Income Per Income Recipient by Industry of Income Recipients

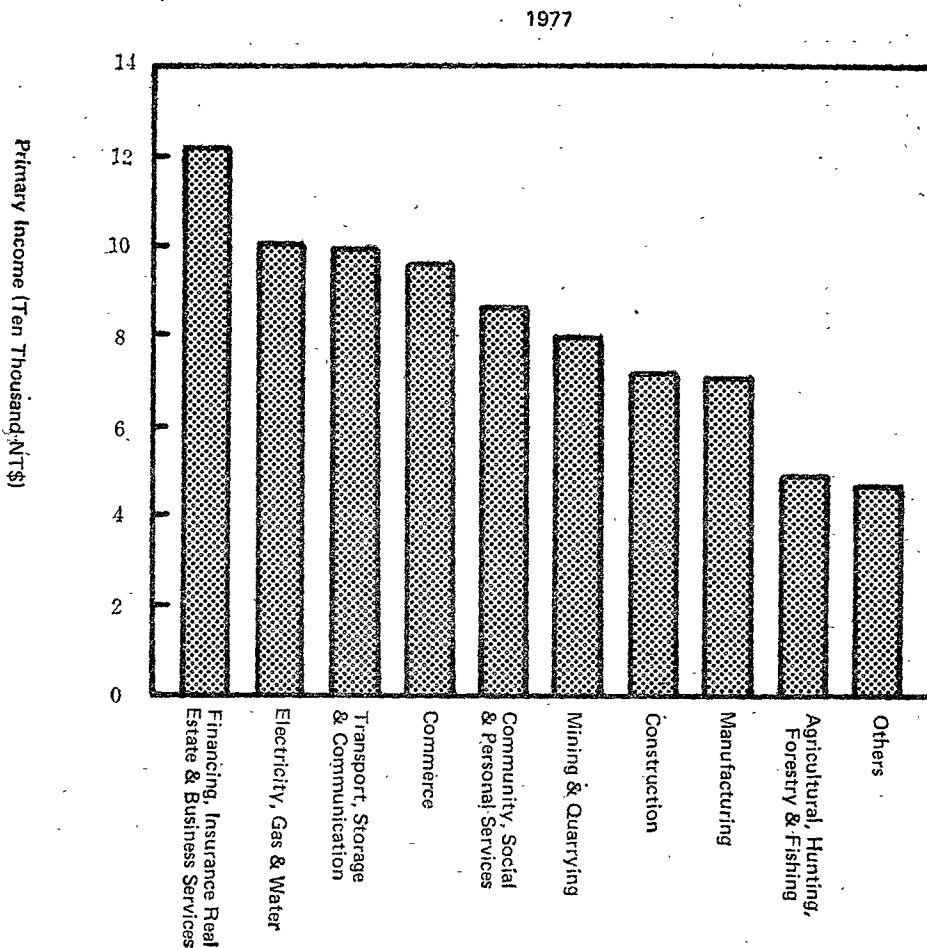

Average compensation per employee of financing, insurance, real estate and business service was listed at the top of all industries, with NT\$114,235. Next was transport, storage, & communication with NT\$97,224. Then followed by water, electricity & gas, with NT\$ 96,645. While the least was agricultural, animal husbandry, forestry workers, fisherman & hunters NT\$61,476. Average compensation per male employee in finance, insurance, real estate and business service was the highest of all industries: NT\$128,756. Next was that of transport, storage & communication with average of NT\$ 101,643. Then followed by water, electricity & gas, with NT\$100,941. Average

compensation per female employee in financing, insurance, real estate and business service was NT\$ 80,148, which was the highest of all industries. Next was that of transport, storage & communication—NT\$ 69,340. Then followed by that of community, social & personal service: NT\$ 61,350.

Average entrepreneurial income per entrepreneur of financing, insurance, real estate and business service was the highest of all industries: NT\$ 194,591. That of water, gas & electricity was the second: NT\$ 184,449. Then followed by that of construction: NT\$ 149,945. If observed by sex, average entrepreneurial income per male entrepreneur, the highest three industries were—financing, insurance, real estate and business service: NT\$ 199,920, water, gas & electricity: NT\$ 184,449, construction: NT\$ 149,922. The average entrepreneurial income per female entrepreneur, the highest three industries were: financing, insurance, real estate and business service—NT\$ 72,000, commerce—NT\$65,343, manufacturing—NT\$ 59,137.

- E. Average Primary Income Per Income Recipient by Educational Attainment
 The higher the educational attainment of income recipient, the higher his income will be. The highest average primary income per employed person was those with graduate school education: NT\$ 158,680. The second was the university level with NT\$ 126,929, while the least was the illiterate: NT\$54,170, which is only 34.14% of the that of graduate school.

FIG. 28. Comparison of Average Primary Income Per Income Recipient by Educational Attainment of Income Recipients

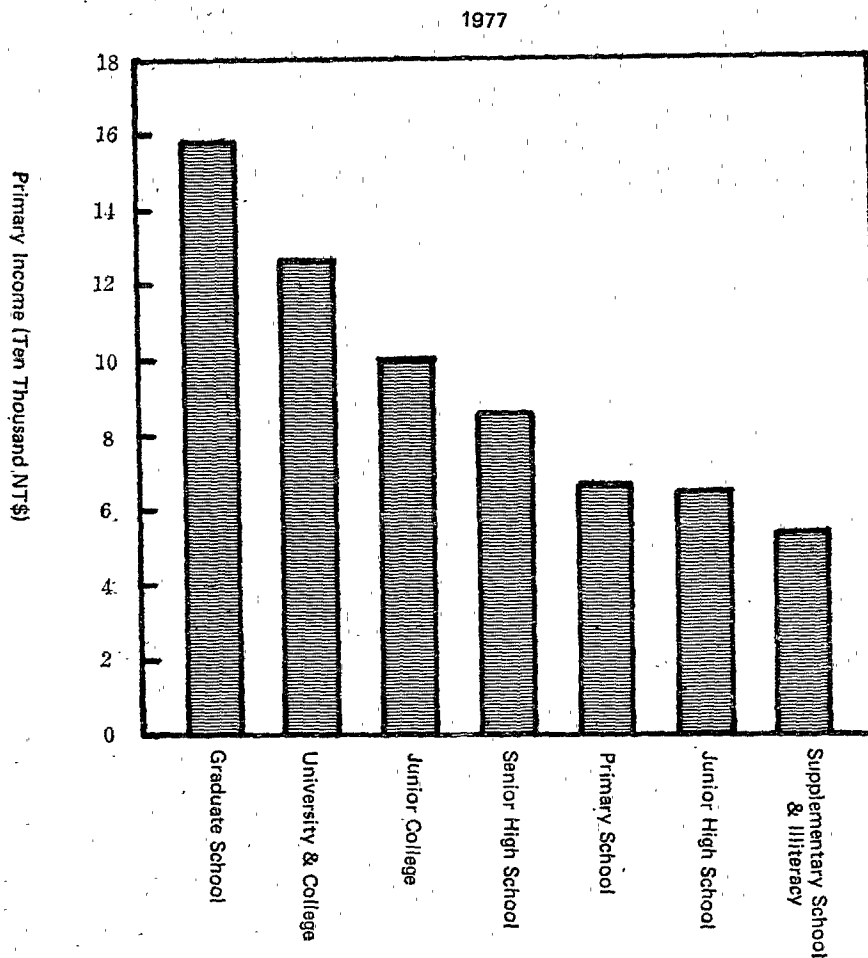

The highest average compensation per employee was the graduate school level, NT\$166,978. The second was that of university level, NT\$131,723. The lower the employees educational attainment, the lower his compensation will be. The highest average compensation per male employee was that of graduate school education, with NT\$174,588. The second was that of university level: NT\$130,080.

The highest average compensation per female employee was that with graduate school education: NT\$ 132,680. That of university level was the second: NT\$ 88,241.

F. By Age Group

The highest average primary income per income recipient was that of age group 50-54 with NT\$91,352. The second highest was age group 45-49 with NT\$86,552.

FIG. 29. Comparison of Average Primary Income Per Income Recipient by Age of Income Recipients

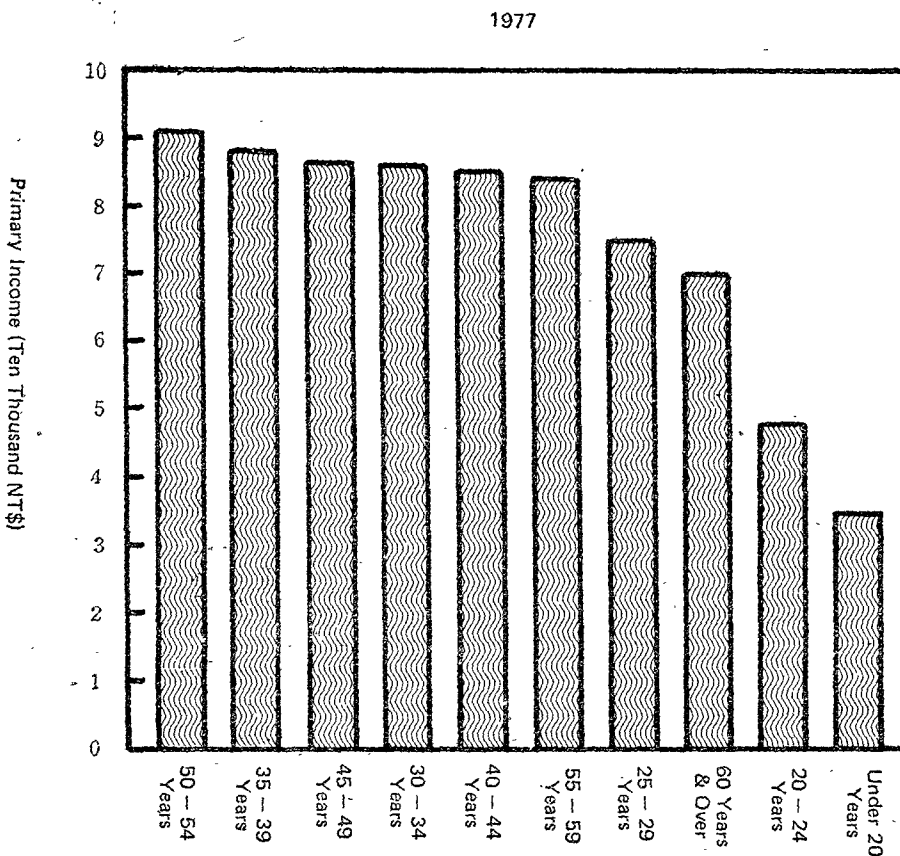

The highest average compensation per employee was that of age group 50-54, with NT\$100,272. The second was age group 55-59 NT\$ 96,818. The third highest was age group 45-49 with NT\$92,228. The highest average entrepreneurial income per entrepreneur was age group 30-34 with NT\$87,288. The second was age group 25-29, with NT\$86,888. The third was age group 35-39, with NT\$83,491.

The highest average compensation per male employee was age group

40-44, with NT\$103,579; the second was the group of aged 35-59, with NT\$ 103,616; the third was group aged 50-54 with NT\$102,001. The highest average compensation per female employee was that of age 65 and over: NT\$111,236; the second was age group 50-54, with NT\$ 61,751; the third was age group 30-34, with NT\$ 56,879.

The highest average entrepreneurial income per male entrepreneur was that of age group 25-29: NT\$100,630; the second was that of age 30-34 with NT\$100,119; the third was age group 35-39: NT\$95,793. The highest average entrepreneurial income per female entrepreneur was that of aged 60-64; with NT\$51,331; the second was that of aged 40-44: NT\$45,819; the third was age group 30-34, with NT\$44,741.

G. Average Primary Income Per Income Recipient of Different Areas—by Degree of Urbanization

The average primary income per income recipient in city, town and village were: NT\$ 93,159, NT\$ 68,647 and NT\$ 56,148 respectively.

FIG. 30. Comparison of Average Primary Income Per Income Recipient by Degree of Urbanization

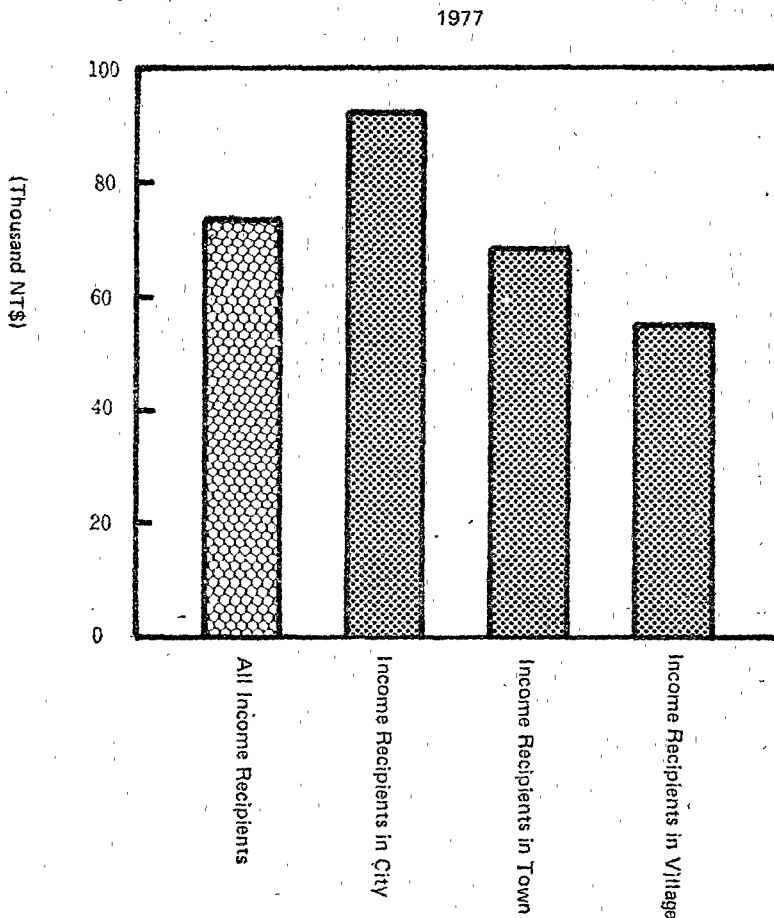

H. By Agricultural and Non-agricultural Sectors

The average primary income per agricultural income recipient was NT\$49,447; while that of non-agricultural income recipient was NT\$82,837; the latter was 1.68 times of the former, which was higher than 1.53 times in 1976.

In agricultural sector, the highest average compensation per employee

by age group was that of age group 40-44 with NT\$ 87,908. The second was that of aged 35-39 with NT\$ 75,623. The third was group 45-49 with NT\$ 74,505. The highest average compensation per male employee was that of age group 40-44, with NT\$ 128,098. The second was age group 35-39, with NT\$ 119,749. The highest average compensation per female agricultural employee was that of age group 65 and over, with NT\$ 61,150. The second was age group 40-44, with NT\$ 31,8062. The third was age group 55-59, with NT\$ 30,235. The highest average compensation per non-agricultural employee was age group 50-54, with NT\$ 102,925. The second was that of aged 55-59, with NT\$ 101,525. The third was that of age group 60-64: NT\$ 100,065. The highest average compensation per male non-agricultural employee was age group 50-54, with NT\$ 105,103. The second was age group 55-59, with NT\$ 104,947. The third was that of aged 35-39, with NT\$ 102,046. The highest average compensation per female in non-agricultural sector was age group of 65 and over, with NT\$ 117,779. The second was that of age 50-54: NT\$ 74,444. The third was that of age group 60-64, with NT\$ 72,801.

The highest average entrepreneurial income per agricultural entrepreneur was that of age group 50-54, with NT\$ 56,676. The second was that of aged 45-49, with NT\$ 49,135. The highest average entrepreneurial income per male agricultural entrepreneur was that of age group 50-54, with NT\$ 62,654. The second was that of aged 25-29, with NT\$ 57,241. The highest average entrepreneurial income per female agricultural entrepreneur was that of age group 45-49 with NT\$ 25,702. The second was that of aged 40-44, with NT\$ 24,235. The highest average entrepreneurial income per non-agricultural entrepreneur was that of age group 45-49 with NT\$ 123,694. The second was that of aged 35-39: NT\$ 118,334. The highest average entrepreneurial income per male non-agricultural entrepreneur was that of age group 45-49, with NT\$ 134,688. The second was that of 35-39, with NT\$ 133,556. The highest average entrepreneurial income per female entrepreneur was age group of 65 and over, with NT\$ 117,536. The second was that of aged 40-44: NT\$ 72,078.

3. Distributed Factor Income Distribution of Income Recipients

In 1977 the distributed factor income of all income recipients was NT\$ 401,870 millions in Taiwan Area. The average was NT\$76,105 for per income recipient, up

14.41% over that of 1976.

(1) By Ten Equal Divisions of Income Recipients

The percentage of distributed factor income of various divisions in total distributed factor income were as follows (ordered from the 1st division): 1.79%, 3.75%, 5.12%, 6.41%, 7.90, 9.44%, 11.08, 13.00%, 15.67%, 25.84%. The average distributed factor income per income recipient of various divisions were: NT\$13,630, NT\$28,545, NT\$38,895, NT\$ 48,818, NT\$ 60,116, NT\$ 71,829, NT\$ 84,337, NT\$ 98,919, NT\$ 119,276, NT\$ 196,685. The average of the 10th division was far larger than that of the 1st division: 14.43 folds.

Table 44. Income Distribution of Distributed Factor Income by Ten Equal Divisions of Income Recipients

	1	2	3	4	5	6	7	8	9	10	Unit: % Folds of 10 th group to 1st group
1975	1.97	3.59	4.81	6.24	7.82	9.41	11.05	13.03	15.75	26.33	13.37
1976	1.61	3.65	5.06	6.33	7.79	9.38	11.15	13.15	15.97	25.91	16.09
1977	1.79	3.75	5.12	6.41	7.90	9.44	11.08	13.00	15.67	25.84	14.43

(2) By Ten Equal Divisions of Distributed Factor Income

The proportion of employed persons in the total number of employment for each of the ten divisions were:

28.84%, 15.10%, 11.58%, 9.71%, 8.41%, 7.41%, 6.52%, 5.53%, 4.41%, 2.49%.

The average distributed factor income per income recipient for each of the ten groups were NT\$26,385, NT\$50,401, NT\$65,693, NT\$ 78,364, NT\$ 90,458, NT\$ 102,684, NT\$ 116,968, NT\$ 137,530, NT\$ 172,698, NT\$ 305,909.

Table 45. Income Distribution of Income Recipients by Ten Equal Divisions of Income Recipients' Distributed Factor Income

	1	2	3	4	5	6	7	8	9	10	Unit: % Folds of 1st group to 10st group
1975	29.29	15.26	11.56	9.67	8.33	7.32	6.42	5.43	4.24	2.48	11.81
1976	29.44	15.12	11.58	9.59	8.29	7.27	6.38	5.43	4.32	2.58	11.41
1977	28.84	15.10	11.58	9.71	8.41	7.41	6.52	5.53	4.41	2.49	11.59

(3) By Size of Distributed Factor Income

A. The percentage of income recipients of various distributed factor income groups in the total number of income recipients were:

Distributed Factor Income Group	Percentage Distribution (%)
NT\$ below 20,000	8.18%
NT\$ 20,000— 40,000	17.90%
NT\$ 40,000— 60,000	17.95%
NT\$ 60,000— 80,000	17.53%
NT\$ 80,000—100,000	14.13%
NT\$ 100,000—120,000	9.43%
NT\$ 120,000—140,000	5.65%
NT\$ 140,000—160,000	3.55%
NT\$ 160,000—180,000	1.54%
NT\$ 180,000—200,000	1.31%
NT\$ Over 200,000	2.82%

B. Distribution of Income Recipients by Size of Distributed Factor Income and Occupation

In different occupations, the income recipients' distribution by size of distributed factor income, the highest and second highest groups were

(1) Professional, technical & related workers:

Distributed factor income NT\$ 80,000—100,000: 25.11%

NT\$ 100,000—120,000: 21.03%

(2) Administrative & managerial workers:

Distributed factor income NT\$ 120,000—140,000: 15.62%

NT\$ 100,000—120,000: 14.40%

(3) Clerical & related workers:

Distributed factor income NT\$ 80,000—100,000: 19.20%

NT\$ 60,000— 80,000: 18.31%

(4) Sales workers:

Distributed factor income NT\$ 60,000— 80,000: 18.91%

NT\$ 80,000—100,000: 15.02%

(5) Service workers:

Distributed factor income NT\$ 40,000—60,000: 21.14%

NT\$ 60,000—80,000: 20.23%

(6) Agricultural, animal husbandry and forestry workers, fishermen & hunters

Distributed factor income NT\$ 20,000—40,000: 27.02%

NT\$ 40,000—60,000: 22.19%

- (7) Prod. & related workers, transport equipment operators & labourers
 Distributed factor income NT\$ 20,000—40,000: 24.95%
 NT\$ 40,000—60,000: 22.63%

C. Distribution of Income Recipients by Size of Distributed Factor Income and Income Recipients' Socio-Economic status

In various socio-economic status of income recipients, the highest and second highest percentages of distributed factor income groups were:

(1) Agricultural own-account workers:

Distributed factor income NT\$ 20,000—40,000: 23.93%
 NT\$ 40,000—60,000: 23.90%

(2) Non-agricultural own-account workers:

Distributed factor income NT\$ 60,000—80,000: 17.84%
 NT\$ 80,000—100,000: 16.45%

(3) Agricultural employees:

Distributed factor income NT\$ 20,000—40,000: 34.21%
 NT\$ 0—20,000: 27.02%

(4) Non-agricultural employees:

Distributed factor income NT\$ 60,000—80,000: 18.97%
 NT\$ 40,000—60,000: 18.56%

(5) Non-agricultural employers:

Distributed factor income NT\$ 140,000—160,000: 17.33%
 NT\$ 120,000—140,000: 15.29%

D. Distribution of Income Recipients by Size of Distributed Factor Income and Industry

The two groups of distributed factor income which possessed the highest and second highest percentages of income recipients in different industries were:

(1) Agriculture, hunting forestry, and fishing:

Distributed factor income NT\$ 20,000—40,000: 25.91%
 NT\$ 40,000—60,000: 22.11%

(2) Mining and quarrying:

Distributed factor income NT\$ 80,000—100,000: 21.18%

NT\$ 60,000— 80,000: 29.21%

(3) Manufacturing:

Distributed factor income NT\$ 20,000—40,000: 25.36%

NT\$ 40,000—60,000: 23.25%

(4) Gas, water and electricity:

Distributed factor income NT\$ 100,000—120,000: 25.75%

NT\$ 80,000—100,000: 17.56%

(5) Construction:

Distributed factor income NT\$ 60,000—80,000: 24.74%

NT\$ 40,000—60,000: 21.07%

(6) Commerce:

Distributed factor income NT\$ 60,000— 80,000: 17.76%

NT\$ 80,000—100,000: 13.88%

(7) Transport, storage and communication:

Distributed factor income NT\$ 80,000—100,000: 23.27%

NT\$ 60,000— 80,000: 20.77%

(8) Financing, insurance, real estate & business services:

Distributed factor income NT\$ 120,000—140,000: 14.78%

NT\$ 80,000—100,000: 13.86%

(9) Community, social and personal service:

Distributed factor income NT\$ 80,000—100,000: 23.18%

NT\$ 60,000— 80,000: 18.79%

E. Distribution of Income Recipients by Age and Size of Distributed Factor Income

In age groups 15-19, 20-24 and 60-64, the income recipients with NT\$ 20,000—40,000 distributed factor income totalled the highest percentage. While those of age groups 30-34 and 40-44 was income recipients with NT\$ 60,000—80,000 distributed factor income. In age group 35-39 income recipients with NT\$80,000—100,000 distributed factor income, occupied the highest percentage, these with NT\$ 60,000—80,000distributed factor income occupied the second highest percentage.

(4) Income Distribution of Income Recipient by Cross Classification;

A. By Income Recipients' Age and Educational Attainment:

For those income recipients with graduate school education the average distributed factor income per income recipient of age groups of 65 and over, 45-49 occupied the two highest percentages respectively. Income recipients with university education, the average of age groups 55-59, 50-54 totalled the highest and second highest percentages. Income recipients with junior college education, they were in age groups 55-59, 40-44 respectively. Income recipients with senior high school education, those were age groups 40-44 and 50-54. Those for income recipients with junior high school education were groups aged 50-54 and 45-49. While the income recipients with supplementary school education or illiterate, the averages of age groups 35-39 and 40-44 occupied the highest and second highest percentages.

B. By Industry and Employment Status of Income Recipient

Employer: the highest and lowest average distributed factor income per income recipient were transport, storage, & communication, and agriculture, forestry, hunting & fishing industries respectively.

Own-account workers: the highest and lowest averages fell in gas, water & electricity and agriculture, forestry, hunting & fishing industries.

Employees: the highest and lowest averages were those of financing, insurance, real estate & business services and agriculture, forestry, hunting & fishing industries respectively.

C. By Income Recipients' Educational Attainment and Occupation

For income recipients with senior high school or university education, the average distributed factor income per income recipient of administrative & managerial workers was the highest, followed by that of sales workers. For income recipients with junior high school or elementary school education, the average of administrative & managerial workers was the highest, while the average of professional, technical & related workers was the second highest.

D. By Income Recipients' Educational Attainment and Industry

For income recipients with graduate school education, the average

distributed factor income per income recipient of financing, insurance, real estate & business services was the highest, while that of manufacturing was the second. For income recipients with educational attainment of university or junior college or elementary school, the highest and second highest averages were in financing, insurance, real estate & business services, as well as transport, storage, & communication industries. For those with senior high school or senior vocational education, the average of financing, insurance, real-estate & business services was the highest of all industries, followed by that of commerce industry.

E. By Income Recipients' Industry and Occupation

In the professional, technicals and related workers occupation, the average distributed factor income per income recipient of transport, storage, and communication was the highest, then followed by that of finance, insurance, real estate and business services industry. In clerical & related workers occupation, the highest and second highest averages were financing, insurance, real estate & business service and mining & quarrying industries respectively. Among sales workers, the average of mining & quarrying was the highest, while that of construction followed next. Among all service workers, those who were engaged in commerce had the highest average distributed factor income, then followed by that of transport, storage, and communication. Among all prod. process workers, transport equipment operators & labourers, the average of transport, storage & communication was the highest, then followed by that of gas, water & electricity.

4. The Comparison between Agricultural Labourers & Non-agricultural Labourers:

In 1977 the number of agricultural labourers was 330,124, while the number non-agricultural labourers it was 1,660,241. The average compensation per agricultural labourers was NT\$ 38,331, while that of non-agricultural labourers was NT\$ 58,584, The latter was 1.53 times of the former.

The largest number of agricultural labourers was age group 35-39 occupying 16.32%. Next followed by 25-29 group, occupying 13.66%. Then followed by age group of 45-49, occupying 12.36%. For age group of over 60 year it was only 3.44%. The number of male agricultural labourers was 215,133, while that of female agricultural labourers

FIG. 31. Number of Income Recipients by Distributed Factor

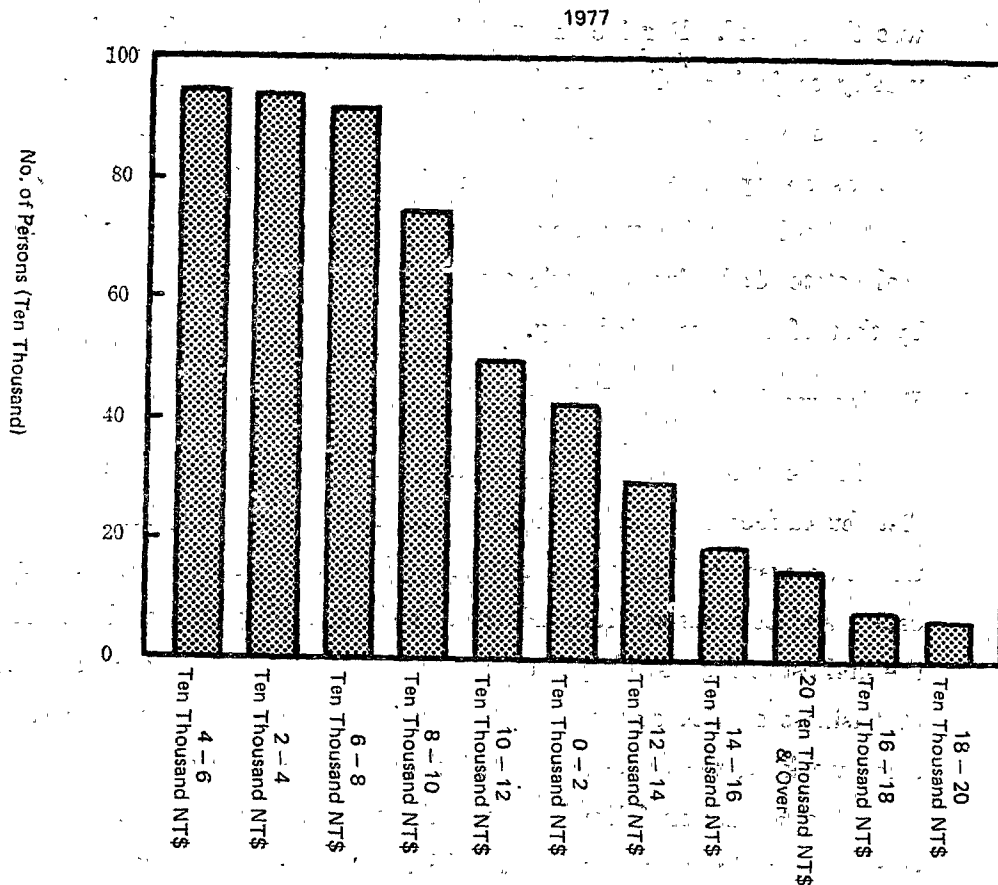

was 114,991 the former was 1.87 times of the latter. The largest number of male agricultural labourers was age group 25-29, occupying 15.54%. Next followed by age group 45-49 occupying 13.41%. Followed by group 35-39 occupying 13.30%. For age group of 60 and over, it was only 4.51%. The largest number of female agricultural labourers was age group 35-39 occupying 21.96%, Next followed by 40-44 occupying 14.14%. Then followed by age group 30-34 occupying 13.16%. For age group of 60 and over, it was only 1.45%.

The largest number of non-agricultural labourers was age group under 20 occupying 20.24%. Next was 20-24, occupying 16.97%. Followed by 25-29, occupying 16.00%. For age group of 60 and over, it totalled 1.22%. The number of male non-agricultural labourers was 1,161,271, while that of female non-agricultural labourers was 498,970. The former was 2.33 times of the latter. The largest number of male non-agricultural labourers was in age group 25-29 occupying 18.55%. Next followed by 30-34 occupying 14.35%. Then followed by 20-24 occupying 12.80%. For age group of 60 and over, it was only 1.60%. The largest number of non-agricultural female labourers was in age group under 20 occupying 39.02%. Followed by age group 20-24 occupying 26.68%.

Table 46. The Number of Agricultural Labourers & Non-agricultural Labourers by Sex and Age

		1977										
		Unit: %										
		Total	Under 20 years	20~24 years	25~29 years	30~34 years	35~39 years	40~44 years	45~49 years	50~54 years	55~59 years	over 60 years
All income recipients		100.00	18.18	16.10	15.63	11.78	11.96	9.26	8.19	4.83	2.51	1.58
Agricultural labourers	sub-total	100.00	7.86	11.72	13.66	10.85	16.32	11.80	12.36	6.93	5.06	3.44
	male	100.00	7.32	11.83	15.54	9.62	13.30	10.55	13.41	8.02	5.90	4.51
	female	100.00	8.87	11.53	10.14	13.16	21.96	14.14	10.39	4.89	3.47	1.45
Non-agricultural labourers	sub-total	100.00	20.24	16.97	16.00	11.96	11.08	8.74	7.36	4.42	2.01	1.22
	male	100.00	12.16	12.80	18.55	14.36	12.49	10.24	9.27	5.89	2.64	1.60
	female	100.00	39.02	26.68	10.07	6.37	7.84	5.26	2.91	0.99	0.52	0.34

FIG. 32. Number of Agricultural Labourers and Non-agricultural Labourers by Age of Income Recipients

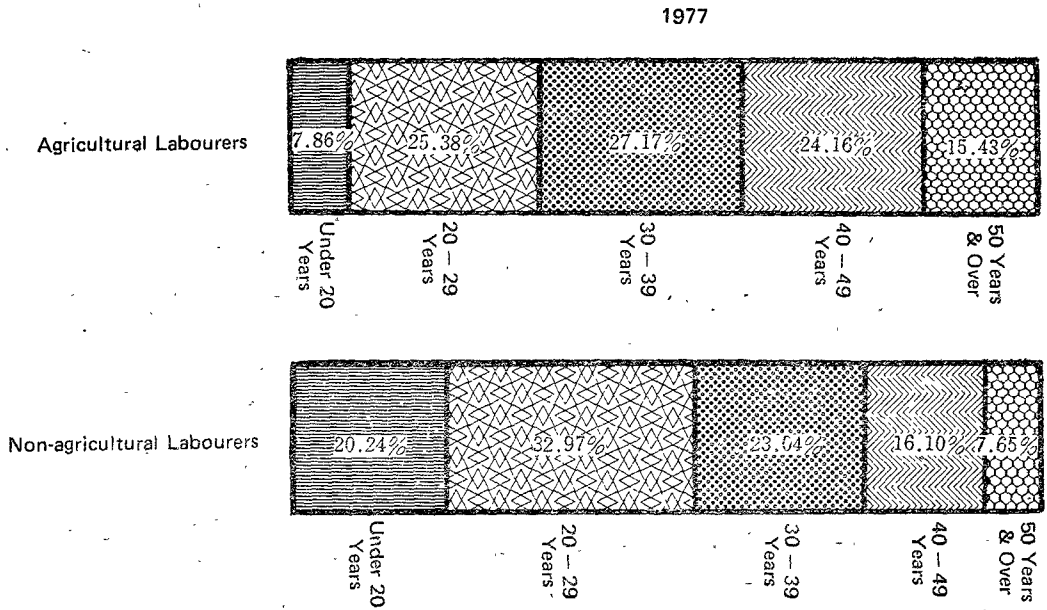

第 六 章

六十六年臺灣地區個人所得分配調查結果表

CHAPTER VI

STATISTICAL TABLES OF SURVEY ON PERSONAL INCOME
DISTRIBUTION IN TAIWAN AREA, 1977

總表第一表 個人所得分配按經濟戶長社會經濟特性分

Summary Table 1. Distribution of Personal Income by Socio-Economic Status of Household Heads

民國六十六年

1 9 7 7

金額單位：新台幣千元
Unit: N T \$1,000

	合 計 Total	雇 主 及 自 營 作 業 者 Employers & own-account workers		受 雇 者 Employees		其 他 Others
		農 業 In agriculture	非 農 業 Out-side agriculture	農 業 In agriculture	非 農 業 Out-side agriculture	
家庭戶數 No. of households	3 247 399	562 197	573 542	137 865	1 912 492	61 303
平均每戶人數 Average no. of persons per household	5.06	5.82	5.39	4.98	4.84	2.24
平均每戶成年人數 Average no. of adults per household	2.60	2.97	2.67	2.48	2.51	1.63
平均每戶未成年人數 Average no. of minors per household	2.46	2.85	2.72	2.50	2.33	0.61
平均每戶就業人數 Average no. of persons employed per household	1.89	2.83	1.90	1.86	1.68	—
平均每戶所得收入數 Average no. of income recipients per household	1.63	1.82	1.47	1.76	1.63	1.00
1. 受雇人員報酬 Compensation of employees	279 520 405	1 341 082	12 422 040	10 946 156	234 358 725	452 402
i 薪資及實物折值 Wages, and salaries	253 535 432	20 730 750	11 294 842	10 398 480	210 681 651	229 709
ii 其他收入 Other receipts	25 984 973	410 332	1 127 198	547 676	23 677 074	222 693
2. 產業主所得 Entrepreneurial income	113 990 870	31 249 286	71 630 737	960 837	10 096 497	3 513
3. 基本所得 Primary income	393 511 275	52 590 368	84 102 777	11 906 993	244 455 222	455 915
4. 已分配要素所得 Distributed factor income	427 964 666	55 933 112	91 937 708	12 578 369	265 918 431	1 597 046
5. 可支配所得 Available income	424 856 240	56 934 605	89 846 464	12 721 283	260 585 850	4 768 038
6. 最終消費支出 Final consumption expenditure	339 802 597	45 807 927	71 447 910	10 528 108	207 687 761	4 330 891
7. 儲蓄 Saving	85 969 490	11 225 829	18 676 465	2 229 065	53 396 253	441 878
8. 淨貸出 Net lending	85 069 757	10 250 352	19 891 420	2 180 847	52 068 977	678 161

總表第二表 個人所得分配按都市化程度地區及經濟戶長社會經濟特性分

民國六十六年

	全體家庭 All households		
	都 市 City	城 鎮 Town	鄉 村 Village
家庭戶數 No. of households	1 502 081	633 011	1 112 307
平均每戶人數 Average no. of persons per household	4.73	5.11	5.47
平均每戶成年人數 Average no. of adults per household	2.50	2.57	2.74
平均每戶未成人數 Average no. of minors per household	2.23	2.54	2.73
平均每戶所得收入者人數 Average no. of income recipients per household	1.48	1.69	1.79
平均就業人數每戶 Average no. of persons employed per household	1.56	1.97	2.30
1 受雇人員報酬 Compensation of employees	158 553 869	54 315 550	66 650 996
i 薪資及實物折值 Wages and salaries	141 357 120	49 132 053	63 046 269
ii 其他收入 Other receipts	17 196 749	5 183 497	3 604 727
2. 產業主所得 Entrepreneurial income	49 005 400	19 391 434	45 594 056
3. 基本所得 Primary income	207 559 274	73 706 984	112 245 052
4. 已分配要素所得 Distributed factor income	229 938 865	78 963 829	119 062 522
5. 可支配所得 Available income	228 512 044	76 871 439	119 472 757
6. 最終消費支出 Final consumption expenditure	182 148 965	62 198 165	95 455 467
7. 儲蓄 Saving	46 758 538	14 863 045	24 347 905
8. 淨貸出 Net lending	48 692 776	13 731 521	22 645 460

Summary Table 2. Distribution of Personal Income by Degree of Urbanization & Socio-Economic Status of Household Heads

1 9 7 7

金額單位：新台幣千元
Unit: N T \$1,000

雇 主 及 自 營 作 業 者 Employers & own-account workers																		
農 業 Agriculture							非 農 業 Non-agriculture											
都	市	城	鎮	鄉	村	都	市	城	鎮	鄉	村	都	市	城	鎮	鄉	村	
City		Town		Village		City		Town		Village		City		Town		Village		
	25 458		102 809		433 930		314 210		105 109		154 223							
	6.05		5.98		5.77		5.28		5.35		5.65							
	3.05		3.07		2.94		2.65		2.59		2.76							
	3.00		2.91		2.83		2.63		2.76		2.89							
	1.91		1.91		1.80		1.41		1.47		1.60							
	2.88		2.89		2.81		1.77		1.90		2.16							
	1 144 093		4 593 075		15 603 915		7 650 054		2 297 703		2 474 285							
	1 128 242		4 473 212		15 329 297		6 924 660		2 097 401		2 272 782							
	15 851		119 863		274 618		725 394		200 302		201 503							
	1 696 480		5 042 977		24 509 832		43 023 567		11 919 444		16 737 730							
	2 840 573		9 636 052		40 113 747		50 673 621		14 217 147		19 212 015							
	3 120 063		10 383 552		42 429 504		56 163 757		15 283 582		20 490 378							
	3 072 619		10 397 944		43 464 041		54 872 168		14 899 428		20 074 865							
	2 429 043		8 785 664		34 593 219		43 877 567		11 385 056		16 185 289							
	648 803		1 622 559		8 954 467		11 117 142		3 588 990		3 970 329							
	739 201		1 843 949		7 667 204		12 361 121		3 614 207		3 916 093							

總表第二表 個人所得分配按都市化程度地區及經濟戶長社會經濟特性分 (續)

民國六十六年

	受 雇 者		
	農 業 Agriculture		
	都 市 City	城 鎮 Town	鄉 村 Village
家庭戶數 No. of households	17 299	25 961	94 605
平均每戶人數 Average no. of persons per household	4.87	4.93	5.01
平均每戶成年人數 Average no. of adults per household	2.50	2.40	2.50
平均每戶未成年人數 Average no. of minors per household	2.37	2.53	2.51
平均每戶所得收入者人數 Average no. of income recipients per household	1.48	1.68	1.84
平均每戶就業人數 Average no. of persons employed per household	1.57	1.86	1.91
1. 受雇人員報酬 Compensation of employees	2 005 062	2 072 335	6 868 762
i 薪資及實物折值 Wages, and salaries	1 817 896	1 944 836	6 636 050
ii 其他收入 Other receipts	187 166	127 799	232 712
2. 產業主所得 Entrepreneurial income	212 091	230 118	518 630
3. 基本所得 Primary income	2 217 153	2 302 453	7 387 392
4. 已分配要素所得 Distributed factor income	2 363 081	2 423 426	7 786 866
5. 可支配所得 Available income	2 338 251	2 351 437	8 031 593
6. 最終消費支出 Final consumption expenditure	1 910 064	2 001 620	6 616 425
7. 儲 蓄 Saving	438 939	352 793	1 437 330
8. 淨 貸 出 Net lending	231 182	400 252	1 549 413

Summary Table 2. Distribution of Personal Income by Degree of Urbanization & Socio-Economic Status of Household Heads (Cont.)

1 9 7 7

金額單位：新台幣千元
Unit: NT \$1,000

Employees				其他 Others		
非 農 業 Non-agriculture				都 市 City	城 鎮 Town	鄉 村 Village
都 市 City	城 鎮 Town	鄉 村 Village	都 市 City			
1 106 350	392 212	413 930	38 764	6 920	15 619	
4.62	4.90	5.35	2.54	1.76	1.70	
2.47	2.47	2.64	1.74	1.38	1.47	
2.15	2.43	2.71	0.80	0.38	0.23	
1.51	1.70	1.86	1.00	1.00	1.00	
1.52	1.79	2.00	—	—	—	
147 502 235	45 266 110	41 520 386	252 429	86 327	113 648	
131 387 839	40 580 173	38 713 643	98 483	36 731	94 497	
16 114 396	4 685 937	2 876 743	153 946	49 596	19 151	
4 073 180	2 198 227	3 825 099	81	668	2 765	
151 575 415	47 464 337	45 415 485	252 510	86 995	116 413	
167 037 241	50 744 863	48 136 350	1 249 720	127 906	219 424	
164 516 821	48 901 189	47 167 843	3 712 181	321 441	734 415	
130 524 835	39 727 119	37 435 805	3 407 457	298 706	624 729	
34 248 927	9 275 968	9 871 363	304 724	22 735	114 416	
34 847 674	7 838 729	9 382 574	513 601	34 384	130 176	

總表第三表 個人所得分配按區域別分

民國六十六年

	合 計 Total	台 北 市 Taipei City	臺 灣 省	
			小 計 Sub-total	台 北 縣 Taipei County
家庭戶數 No. of households	3,247,399	494,527	2,752,872	378,878
平均每戶人數 Average no. of persons per household	5.06	4.78	5.11	4.59
平均每戶成年人數 Average no. of adults per household	2.60	2.57	2.60	2.42
平均每戶未成人數 Average no. of minors per household	2.46	2.21	2.51	2.17
平均每戶就業人數 Average no. of persons employed per household	1.89	1.49	1.96	1.64
平均每戶所得收入者人數 Average no. of income recipients per household	1.63	1.48	1.65	1.58
1.受雇人員報酬 Compensation of employees	279,520,405	54,892,523	224,627,882	45,292,531
i 薪資及實物折值 Wages, and salaries	253,535,432	49,309,883	204,225,549	40,027,597
ii 其他收入 Other receipts	25,984,973	5,582,640	20,402,333	5,264,934
2.產業主所得 Entrepreneurial income	113,990,870	20,677,060	93,313,810	8,583,657
3.基本所得 Primary income	393,511,275	75,569,583	317,941,692	53,876,188
4.已分配要素所得 Distributed factor income	427,964,666	85,140,410	342,824,256	59,014,517
5.可支配所得 Available income	424,856,240	86,547,748	338,308,492	57,171,938
6.最終消費支出 Final consumption expenditure	339,802,597	72,024,004	267,778,593	45,566,635
7.儲 蓄 Saving	85,969,490	14,589,574	71,379,916	11,702,485
8.淨 貸 出 Net lending	85,069,757	16,537,751	68,532,006	11,368,632

Summary Table 3. Distribution of Personal Income by Areas

1 9 7 7

金額單位：新台幣千元
Unit: NT \$1,000

Taiwan Province							
宜蘭縣 Ilan County	桃園縣 Taoyuan County	新竹縣 Hsinchu County	苗栗縣 Miaoli County	台中縣 Taichung County	彰化縣 Changhua County	南投縣 Nantou County	雲林縣 Yunlin County
78 911	174 349	111 874	89 747	165 076	192 968	94 045	139 253
5.62	5.18	5.17	6.10	5.51	5.86	5.37	5.18
2.78	2.63	2.51	3.14	2.68	2.97	2.63	2.68
2.84	2.55	2.66	2.96	2.83	2.89	2.74	2.50
1.95	1.95	1.77	2.90	1.99	2.49	2.28	2.32
1.68	1.72	1.55	2.09	1.57	1.99	1.61	1.61
5 228 658	13 712 391	10 149 700	7 350 047	10 497 608	13 836 761	5 569 073	6 780 711
4 996 333	12 304 227	9 178 729	6 830 056	9 353 613	13 129 811	5 326 929	6 248 154
232 325	1 408 164	970 971	519 991	1 143 995	706 950	242 144	532 557
3 148 982	6 265 433	2 369 825	3 391 781	7 899 515	7 982 017	4 260 519	4 991 251
8 377 640	19 977 824	12 519 525	10 741 828	18 397 123	21 818 778	9 829 592	11 771 962
8 863 594	22 523 764	13 381 353	11 485 162	19 483 190	23 116 670	10 445 692	12 460 298
8 800 657	22 574 141	12 723 379	11 581 190	19 528 890	23 131 021	10 437 859	12 340 916
7 460 435	17 840 082	9 940 264	9 046 655	15 543 499	17 731 264	8 168 142	10 406 952
1 391 926	4 811 636	2 847 235	2 544 882	4 036 203	5 443 498	2 316 602	1 957 213
1 394 737	4 929 416	2 718 171	2 217 092	3 275 815	6 151 805	1 555 939	1 940 633

總表第三表 個人所得分配按區域別分 (續)

民國六十六年

	臺 灣 省			
	嘉 義 縣 Chiayi County	台 南 縣 Tainan County	高 雄 縣 Kaohsiung County	屏 東 縣 Pingtung County
家庭戶數 No. of households	151 875	176 692	183 482	157 509
平均每戶人數 Average no. of persons per household	5.04	5.17	5.06	5.18
平均每戶成年人數 Average no. of adults per household	2.51	2.72	2.57	2.63
平均每戶未成年人數 Average no. of minors per household	2.53	2.45	2.49	2.55
平均每戶就業人數 Average no. of persons employed per household	2.03	2.33	1.94	2.11
平均每戶所得收入者人數 Average no. of income recipients per household	1.58	1.91	1.71	1.71
1. 受雇人員報酬 Compensation of employees	9 551 567	11 648 696	14 118 569	11 099 977
i 薪資及實物折值 Wages, and salaries	8 805 788	11 106 187	13 125 630	10 165 057
ii 其他收入 Other receipts	745 779	542 509	992 939	934 920
2. 產業主所得 Entrepreneurial income	6 434 286	6 062 650	6 661 995	6 072 853
3. 基本所得 Primary income	15 985 853	17 711 346	20 780 564	17 172 830
4. 已分配要素所得 Distributed factor income	17 094 957	18 843 643	22 200 386	18 278 447
5. 可支配所得 Available income	16 862 263	18 612 559	21 822 459	18 066 033
6. 最終消費支出 Final consumption expenditure	13 195 127	15 430 838	17 040 949	14 578 797
7. 儲 蓄 Saving	3 715 415	3 220 571	4 827 279	3 529 043
8. 淨 貸 出 Net lending	3 147 978	2 829 458	5 371 583	3 325 471

Summary Table 3. Distribution of Personal Income by Areas (Cont.)

1 9 7 7

金額單位：新台幣千元
Unit: N T \$1,000

Taiwan Province						
台東縣 Taitung County	花蓮縣 Hualien County	澎湖縣 Penghu County	基隆市 Keelung Municipality	台中市 Taichung Municipality	台南市 Tainan Municipality	高雄市 Kaohsiung Municipality
56 176	68 195	20 034	70 209	121 020	107 811	214 768
4.85	4.93	4.84	5.42	4.96	4.93	4.44
2.33	2.57	2.61	2.68	2.65	2.59	2.23
2.52	2.36	2.23	2.74	2.31	2.34	2.21
1.95	1.85	1.98	1.73	1.86	1.70	1.29
1.52	1.56	1.68	1.71	1.65	1.56	1.25
3 062 971	3 783 049	1 096 701	9 108 898	12 885 884	9 609 195	20 244 895
2 811 474	3 657 847	1 065 620	8 169 472	11 155 484	8 398 333	18 369 208
251 497	125 202	31 081	939 426	1 730 400	1 210 862	1 875 687
2 670 817	2 958 560	500 283	774 555	4 117 920	3 766 840	4 400 071
5 733 788	6 741 609	1 596 984	9 883 453	17 003 804	13 376 035	24 644 966
6 050 555	7 101 526	1 661 679	10 432 904	18 592 167	14 878 393	26 915 359
5 935 960	7 432 028	1 641 249	10 254 173	18 445 163	14 852 180	26 094 429
4 780 538	6 163 017	1 316 614	7 769 717	12 682 282	12 115 781	21 001 005
1 202 521	1 312 237	334 622	2 509 388	5 798 899	2 768 679	5 109 584
1 134 317	663 270	—76 716	2 274 879	5 903 237	3 193 767	5 212 522

總表第四表 平均每戶所得分配按經濟戶長社會經濟特性分

民國六十六年

	總平均 General average	農業雇主 Agricultural employers	農業自營作業 Agricultural own-account workers	非農業雇主 Non-agricultural employers
家庭戶數 No. of households	3 247 399	2625	559 572	98 153
平均每戶人數 Average no. of persons per household	5.06	4.45	5.82	5.34
平均每戶成年人數 Average no. of adults per household	2.60	2.36	2.97	2.67
平均每戶未成年人數 Average no. of minors per household	2.46	2.09	2.85	2.67
平均每戶就業人數 Average no. of persons employed per household	1.89	1.48	2.83	1.56
平均每戶所得收入者 Average no. of income recipients per household	1.63	1.48	1.82	1.36
1. 受雇人員報酬 Compensation of employees	86 075	20 593	38 041	29 913
i 薪資及實物折值 Wages, and salaries	78 073	20 137	37 310	26 463
ii 其他收入 Other receipts	8 002	456	731	3 450
2. 產業主所得 Entrepreneurial income	35 102	134 769	55 213	171 364
3. 基本所得 Primary income	121 177	155 362	93 254	201 277
4. 已分配要素所得 Distributed factor income	131 737	164 920	99 183	224 207
5. 可支配所得 Available income	130 830	163 140	100 982	215 351
6. 最終消費支出 Final consumption expenditure	104 640	90 806	81 436	162 685
7. 儲蓄 Saving	26 472	72 334	19 723	53 389
8. 淨貸出 Net lending	26 196	78 208	17 951	54 075

Summary Table 4. Distribution of Average Income Per Household by Socio-Economic Status of Household Heads

1 9 7 7

金額單位：新台幣元
Unit: N T \$

非農業自營作業者 Non-agricultural own-account workers	農業受雇者 Agricultural employees	非農業受雇者 Employees of Non-agrturtreal employees				軍職人員 Servicemen	其他 Others
		非農業經理管理 和專業受雇者 Employees of non-agricultural managers, administrators & professionals	文書推銷和 服務工作者 Clerks, salesmen & service workers	非農業體 力勞動者 Industrial labors			
475 389	137 865	396 227	573 570	828 550	114 145	61 303	
5.40	4.98	4.67	4.59	5.17	4.26	2.24	
2.67	2.48	2.63	2.44	2.55	2.16	1.63	
2.73	2.50	2.04	2.15	2.62	2.10	0.61	
1.97	1.86	1.62	1.57	1.83	1.35	—	
1.50	1.76	1.60	1.54	1.73	1.35	1.00	
19 954	79 398	171 997	121 725	101 392	108 479	7 380	
18 295	75 425	151 254	108 297	93 520	97 671	3 747	
1 659	3 973	20 743	13 428	7 872	10 808	3 633	
115 402	6 969	7 473	4 260	5 584	578	57	
135 356	86 367	179 470	125 985	106 976	109 057	7 437	
147 103	91 237	200 613	136 719	114 476	115 319	26 052	
144 533	92 274	190 563	135 904	113 509	114 596	77 780	
116 704	76 365	142 020	110 489	93 771	90 658	70 647	
28 264	16 169	49 117	25 660	19 877	24 073	7 210	
30 678	15 819	45 951	25 911	19 887	22 105	11 062	

總表第五表 個人所得分配依已分配要素所得按戶數十等分位分

民國六十六年

	總 計	依已分配要素所得按戶數		
	Total	1	2	3
家庭戶數 No. of households	3 247 399	324 740	324 740	324 740
平均每戶人數 Average no. of persons per household	5.06	3.36	4.50	4.77
平均每戶成年人數 Average no. of adults per household	2.60	1.90	2.17	2.26
平均每戶未成人數 Average no. of minors per household	2.46	1.46	2.33	2.51
平均每戶就業人數 Average no. of persons employed per household	1.89	1.33	1.53	1.69
平均每戶所得收入者人數 Average no. of income recipients per household	1.63	1.17	1.32	1.37
1. 受雇人員報酬 Compensation of employees	279 520 405	7 168 435	15 330 965	18 534 079
i 薪資及實物折值 Wages and salaries	253 535 432	6 795 253	14 549 536	17 332 692
ii 其他收入 Other receipts	25 984 973	373 182	781 429	1 201 387
2. 產業主所得 Entrepreneurial income	113 990 870	4 296 330	5 464 348	6 627 968
3. 基本所得 Primary income	393 511 275	11 464 765	20 795 313	25 162 047
4. 已分配要素所得 Distributed factor income	427 964 666	12 754 652	21 939 435	26 466 173
5. 可支配所得 Available income	424 856 240	17 662 527	22 753 400	26 918 018
6. 最終消費支出 Final consumption expenditure	339 802 597	16 141 522	19 957 010	23 654 070
7. 儲 蓄 Saving	85 969 488	1 540 380	2 820 883	3 303 569
8. 淨 貸 出 Net lending	85 069 757	1 799 909	2 910 108	3 997 694

Summary Table 5. Distribution of Personal Income by Ten Equal Divisions of Households Ordered According to Distributed Factor Income

1 9 7 7

金額單位：新台幣千元
Unit: N T \$1,000

十等分位組		Ten equal divisions of households ordered according to distributed factor income					
4	5	6	7	8	9	10	
324 740	324 740	324 740	324 740	324 740	324 740	324 739	
4.94	4.95	5.09	5.32	5.58	5.82	6.28	
2.36	2.40	2.51	2.65	2.85	3.21	3.67	
2.58	2.55	2.58	2.67	2.73	2.61	2.61	
1.68	1.73	1.82	1.95	2.09	2.38	2.65	
1.43	1.49	1.55	1.71	1.82	2.05	2.37	
21 224 953	24 210 252	26 342 143	29 109 323	33 442 070	41 623 837	62 534 348	
19 640 196	22 281 131	24 047 780	26 485 944	30 198 569	37 353 133	54 851 198	
15 584 757	19 929 121	22 294 363	26 233 379	32 243 501	42 270 704	7 683 150	
12 546 485	18 133 593	19 917 653	12 109 444	14 303 713	16 978 898	28 612 438	
28 771 438	32 343 845	36 259 796	41 218 767	47 745 783	58 602 735	91 146 786	
36 519 712	34 441 613	39 007 556	44 576 118	52 025 073	63 748 021	102 486 313	
30 764 056	34 228 609	38 792 248	44 357 131	50 981 301	61 708 674	96 690 276	
26 774 825	29 167 075	32 385 073	36 552 048	41 056 849	47 666 481	66 447 644	
4 037 048	5 142 781	6 478 627	7 891 465	10 034 853	14 171 156	30 548 726	
4 390 586	5 315 079	6 486 618	8 122 764	9 978 419	14 619 745	27 448 835	

總表第六表 個人所得分配按已分配要素所得十等分位分

民國六十六年

	總計 Total	依已分配要素所得		
		1	2	3
家庭戶數 No. of households	3 247 392	754 454	482 992	406 364
平均每戶人數 Average no. of persons per household	5.06	4.02	4.89	5.00
平均每戶成年人數 Average no. of adults per household	2.60	2.07	2.31	2.41
平均每戶未成人數 Average no. of minors per household	2.46	1.95	2.58	2.59
平均每戶就業人數 Average no. of persons employed per household	1.89	1.43	1.70	1.75
平均每戶所得收入者人數 Average no. of income recipients per household	1.63	1.26	1.41	1.49
1. 受雇人員報酬 Compensation of employees	279 520 405	28 260 656	29 743 320	29 750 239
i 薪資及實物折值 Wages and salaries	253 535 432	26 785 714	27 623 657	27 394 622
ii 其他收入 Other receipts	25 984 973	1 474 942	2 119 663	2 355 617
2. 產業主所得 Entrepreneurial income	113 990 870	11 692 598	10 795 793	10 429 539
3. 基本所得 Primary income	393 511 275	39 953 254	40 539 113	40 179 778
4. 已分配要素所得 Distributed factor income	427 964 666	42 796 486	42 796 446	42 796 489
5. 可支配所得 Available income	424 856 240	48 621 039	43 313 133	42 655 574
6. 最終消費支出 Final consumption expenditure	339 802 597	43 315 919	37 899 449	36 313 132
7. 儲蓄 Saving	85 969 488	5 355 776	5 482 393	6 445 017
8. 淨貸出 Net lending	85 069 757	5 864 928	6 215 706	6 395 199

Summary Table 6. Distribution of Personal Income by Ten Equal Divisions of Households Classified by Distributed Factor Income

1 9 7 7

金額單位：新台幣千元
Unit: N T \$1000

十等分位組		Ten equal divisions of households classified by distributed factor income					
4	5	6	7	8	9	10	
351 440	306 764	267 401	230 731	195 670	157 433	94 150	
5.10	5.32	5.59	5.68	5.94	6.24	6.73	
2.51	2.66	2.88	3.05	3.39	3.59	4.04	
2.59	2.66	2.71	2.63	2.55	2.65	2.69	
1.32	1.95	2.10	2.29	2.51	2.62	2.81	
1.55	1.72	1.80	1.99	2.16	2.36	2.54	
29 332 598	27 653 743	27 323 445	28 150 059	28 265 392	27 969 439	23 071 514	
26 759 435	25 156 822	24 587 256	25 436 209	25 132 003	25 066 320	19 593 394	
2 573 163	2 496 921	2 736 189	2 713 850	3 133 389	2 903 119	3 478 120	
10 406 291	11 926 959	11 916 942	11 242 475	10 709 775	10 746 652	14 123 846	
39 738 889	39 580 702	39 240 387	39 392 534	38 975 167	38 716 091	37 195 360	
42 796 416	42 796 469	42 796 575	42 796 514	42 796 429	42 796 438	42 796 454	
42 572 115	42 583 458	41 877 169	41 597 196	41 168 802	40 856 802	39 610 952	
35 587 419	34 833 413	33 874 017	32 344 187	31 147 672	29 702 980	24 784 409	
7 056 692	7 833 715	8 096 576	9 348 942	10 097 307	11 283 899	14 969 171	
7 483 063	7 876 847	8 300 441	9 431 518	10 134 919	10 610 541	12 756 595	

總表第七表 個人所得分配依戶內平均每人可支配所得按戶數十等分位分

民國六十六年

	總平均	依平均每人可支配		
	General average	1	2	3
家庭戶數 No. of households	3 247 399	324 740	324 740	324 740
平均每戶人數 Average no. of persons per household	5.06	6.66	6.15	5.79
平均每戶成年人數 Average no. of adults per household	2.60	2.82	2.74	2.67
平均每戶未成人數 Average no. of minor sper household	2.46	3.84	3.41	3.12
平均每戶就業人數 Average no. of persons employed per household	1.89	2.22	2.08	2.01
平均每戶所得收入者 Average no. of income recipients per household	1.63	1.56	1.59	1.67
1. 受雇人員報酬 Compensation of employees	17 011	6 033	9 198	11 561
i 薪資及實物折值 Wages, and salaries	15 429	5 878	8 713	10 902
ii 其他收入 Other receipts	1 582	155	485	659
2. 產業主所得 Entrepreneurial income	6 937	3 823	4 428	4 678
3. 基本所得 Primary income	23 948	9 856	13 626	16 239
4. 已分配要素所得 Distributed factor income	26 044	10 304	14 349	17 151
5. 可支配所得 Available income	25 855	10 352	14 310	17 047
6. 最終消費支出 Final consumption expenditure	20 679	9 746	12 693	14 855
7. 儲蓄 Saving	5 232	625	1 641	2 233
8. 淨貸出 Net lending	5 177	732	1 955	2 407

**Summary Table 7. Distribution of Personal Income by Ten Equal Divisions
of Households Ordered According to Average Available
Income Per Capita of The Household**

1 9 7 7

金額單位：新台幣元
Unit: NT \$

所得按戶數十等分位組	Ten equal divisions of households ordered according to average available income per capita					
4	5	6	7	8	9	10
324 740	324 740	324 740	324 740	324 740	324 740	324 739
5.41	5.24	5.01	4.75	4.38	4.11	3.09
2.56	2.65	2.56	2.57	2.60	2.59	2.21
2.85	2.59	2.45	2.18	1.78	1.52	0.88
1.94	1.92	1.81	1.83	1.74	1.79	1.59
1.64	1.64	1.62	1.64	1.62	1.71	1.59
12 810	15 159	16 886	19 573	22 378	30 170	48 072
11 897	13 947	15 354	17 756	20 062	26 684	41 565
913	1 212	1 532	1 817	2 316	3 486	6 507
5 706	5 908	6 969	7 892	9 512	9 829	17 761
18 516	21 067	23 855	27 465	31 890	39 999	65 833
19,750	22 546	25 840	29 897	34 914	44 023	74 783
19 747	22 568	25 846	29 728	34 938	43 555	72 658
16 830	19 067	21 695	24 085	27 503	32 776	47 872
2 957	3 554	4 186	5 712	7 497	10 859	25 020
3 091	3 614	4 524	5 832	7 168	10 709	22 536

總表第八表 個人所得分配按戶內平均每人可支配
所得十等分位分

民國六十六年

	總 平 均	按戶內平均每人可支配所得之十等分位組		
	General average	1	2	3
家庭戶數 No. of household	3 247 399	742 898	512 756	421 320
平均每戶人數 Average no. of persons per household	5.06	6.33	5.57	5.25
平均每戶成年人數 Average no. of adults per household	2.60	2.76	2.61	2.63
平均每戶未成年人數 Average no. of minors per household	2.46	3.57	2.96	2.62
平均每戶就業人數 Average no. of persons employed per household	1.89	2.12	1.99	1.91
平均每戶所得收入者 Average no. of income recipients per household	1.63	1.58	1.67	1.63
1. 受雇人員報酬 Compensation of employees	17 011	7 902	12 332	15 109
i 薪資及實物所值 Wages, and salaries	15 429	7 563	11 514	13 912
ii 其他收入 Other receipts	1 582	339	818	1 197
2. 產業主所得 Entrepreneurial income	6 937	4 181	5 183	6 039
3. 基本所得 Primary income	23 948	12 083	17 515	21 148
4. 已分配要素所得 Distributed factor income	26 044	12 696	18 589	22 652
5. 可支配所得 Available income	25 855	12 691	18 564	22 620
6. 最終消費支出 Final consumption expenditure	20 679	11 499	15 977	19 161
7. 儲 蓄 Saving	5 232	1 217	2 624	3 511
8. 淨 貸 出 Net lending	5 177	1 431	2 746	3 560

**Summary Table 8. Distribution of Personal Income by Ten Equal Divisions
of Average Available Income Per Capita of The Household**

1 9 7 7

金額單位：新台幣元
Unit: NT\$

Ten equal divisions of average available income per capita household						
4	5	6	7	8	9	10
357 929	309 378	266 631	225 662	185 673	143 533	81 624
4.99	4.62	4.40	4.14	3.66	3.05	2.73
2.59	2.54	2.64	2.58	2.45	2.17	2.17
2.40	2.08	1.76	1.56	1.21	0.88	0.56
1.84	1.75	1.76	1.76	1.73	1.56	1.59
1.65	1.59	1.64	1.68	1.70	1.55	1.59
17 397	20 201	22 815	29 255	36 515	44 186	69 852
15 833	18 217	20 424	25 951	32 342	38 708	57 914
1 564	1 984	2 391	3 304	4 173	5 478	11 938
7 189	8 149	9 788	9 270	10 699	16 198	32 317
24 586	28 350	32 603	38 525	47 214	60 379	102 169
26 681	30 926	35 743	42 286	52 537	67 246	119 872
26 648	30 808	35 764	42 139	51 219	66 293	114 067
21 996	24 961	28 068	31 955	36 895	46 092	66 274
4 704	5 897	7 763	10 260	14 440	20 459	48 116
5 049	5 501	7 819	9 841	14 775	19 924	38 754

總表第九表 農家、非農家與都市化程度地區別個人所得分配依可支配所得按戶數十等分位分

民國六十六年

	總平均 General average			
	家庭戶數 No. of households	平均每戶人數 Average number of persons per household	平均每戶可支配所得 Average available income per household	平均每戶最終消費支出 Average final consumption expenditure per household
全體家庭 All households	3 247 399	5.06	1 30 829	104 638
1. 按農家、非農家分 By farm or non-farm				
i 農家 Farm	787 363	5.99	107 917	86 657
ii 非農家 Non-farm	2 460 035	4.76	138 164	110 395
2. 按都市化程度地區分 By degree of urbanization				
i 都市 City	1 502 0081	4.73	152 132	121 265
ii 城鎮 Town	633 011	5.12	121 436	98 257
iii 鄉村 Village	1 112 307	5.47	107 411	85 818

	3			
	平均每戶最終消費支出 Average final consumption expenditure per household	家庭戶數 No. of households	平均每戶人數 Average no. of persons per household	平均每戶可支配所得 Average available income per household
全體家庭 All households	61 546	324 835	4.71	82 172
1. 按農家、非農家分 By farm or non-farm				
i 農家 Farm	53 529	78 844	5.23	68 399
ii 非農家 Non-farm	65 958	246 209	4.52	88 307
2. 按都市化程度分 By degree of urbanization				
i 都市 City	75 081	150 268	4.40	98 703
ii 城鎮 Town	59 373	63 112	4.89	79 628
iii 鄉村 Village	51 867	111 229	4.84	68 805

**Summary Table 9. Distribution of Personal Income of Farm, Non-farm
& Degree of Urbanization by Ten Equal Divisions of Households
Ordered According to Available Income**

金額單位：新台幣元
Unit: NT \$

1 9 7 7

依可支配所得按戶數十等分位組

1				2			
家庭戶數	平均每戶人數	平均每戶可支配所得	平均每戶最終消費支出	家庭戶數	平均每戶人數	平均每戶可支配所得	
No. of households	Average no. of persons per household	Average available income per household	Average final consumption expenditure per household	No. of households	Average no. of persons per household	Average available income per household	
324 643	3.42	47 983	44 049	324 765	4.51	69 199	
78 864	3.92	42 171	41 646	78 644	4.89	58 524	
245 889	3.04	51 644	45 820	246 064	4.18	74 505	
150 302	3.24	62 462	57 308	150 152	4.10	84 580	
63 377	3.27	47 734	43 017	63 261	4.57	67 207	
111 297	3.15	39 036	37 313	111 260	4.54	58 492	

Ten equal divisions of households ordered according to available income

平均每戶最終消費支出 Average final consumption expenditure per household	4				5	
	家庭戶數 No. of households	平均每戶人數 Average no. of persons per household	平均每戶可支配所得 Average available income per household	平均每戶最終消費支出 Average final consumption expenditure per household	家庭戶數 No. of households	平均每戶人數 Average no. of persons per household
72 159	324 723	4.92	94 224	81 961	324 817	5.01
61 783	78 655	5.48	78 185	68 312	78 771	5.60
77 498	245 958	4.55	100 549	86 023	246 057	4.75
85 965	150 121	4.41	111 928	96 431	150 144	4.50
70 470	63 336	5.00	90 507	78 200	63 407	5.09
60 531	111 015	5.10	78 023	68 052	111 463	5.33

總表第九表 農家、非農家與都市化程度地區別個人所得分配依
可支配所得按戶數十等分位分（續）

民國六十六年

	6			
	平均每戶可支配所得 Average available income per household	平均每戶最終消費支出 Average Final consumption expenditure per	家庭戶數 No. of households	平均每戶人數 Average no. of persons per household
全體家庭 All households	106 296	89 909	324 692	5.06
1. 按農家、非農家分 By farm or non-farm				
i 農家 Farm	87 563	76 165	78 593	5.86
ii 非農家 Non-farm	113 268	95 789	245 709	4.77
2. 按都市化程度分 By degree of urbanization				
i 都市 City	126 330	107 419	150 293	4.90
ii 城鎮 Town	100 597	86 725	63 411	5.10
iii 鄉村 Village	87 816	76 018	111 282	5.46

	8			
	平均每戶人數 Average no. of persons per household	平均每戶可支配所得 Average available income per household	平均每戶最終消費支出 Average final consumption expenditure per household	家庭戶數 No. of households
全體家庭 All households	5.57	158 593	127 264	324 638
1. 按農家、非農家分 By farm or non-farm				
i 農家 Farm	6.56	128 674	101 688	78 647
ii 非農家 Non-farm	5.19	167 149	134 027	246 192
2. 按都市化程度分 By degree of urbanization				
i 都市 City	5.15	181 052	145 211	150 223
ii 城鎮 Town	5.62	146 195	117 084	63 504
iii 鄉村 Village	5.98	128 067	102 636	111 333

Summary Table 9. Distribution of Personal Income of Farm, Non-farm & Degree of Urbanization by Ten Equal Divisions of Households Ordered According to Available Income (Cont.)

1 9 7 7

金額單位：新台幣元
Unit: NT\$

依可支配所得按戶數十等分位組

		7					
平均每戶可支配所得 Average available income per household	平均每戶最終消費支出 Average final consumption expenditure per household	家庭戶數 No. of households	平均每戶人數 Average no. of persons per household	平均每戶可支配所得 Average available income per household	平均每戶最終消費支出 Average final consumption expenditure per household	家庭戶數 No. of households	
120 214	100 223	324 725	5.29	136 679	112 987	324 682	
98 194	84 322	78 828	6.38	110 824	91 377	78 773	
127 705	107 644	246 288	5.04	144 420	119 178	245 710	
140 535	118 187	150 163	4.96	158 617	129 876	150 317	
112 447	94 459	63 185	5.20	126 421	104 145	63 200	
98 805	83 958	111 008	5.97	111 188	90 190	111 241	

Ten equal divisions of households ordered according to available income

9			10			
平均每戶人數 Average no. of persons per household	平均每戶可支配所得 Average available income per household	平均每戶最終消費支出 Average final consumption expenditure per household	家庭戶數 No. of households	平均每戶人數 Average no. of persons per household	平均每戶可支配所得 Average available income per household	每戶平均最終消費支出 Average final consumption expenditure per household
5.79	191 614	148 655	324 879	6.32	301 267	207 602
7.41	156 266	120 648	78 744	8.55	250 462	167 155
5.48	201 787	156 432	245 960	6.11	312 304	215 574
5.34	218 107	165 535	150 098	6.32	339 120	231 711
5.94	177 527	133 965	63 218	6.50	266 166	195 188
6.80	155 724	119 699	111 179	7.54	248 205	1 7 950

總表第十表 平均每戶可支配所得及最終消費支出按經濟戶長
教育程度及行業分

民國六十六年

		總 平 均 General average			戶 數 No. of households
		可支配所得 Available income	最終消費支出 Final consumption expenditure	戶 數 No. of households	
全	體 家 庭 All households	3 247 399	130 830	104 640	700 062
	究 院 (所) Graduate school	9 652	254 911	181 075	—
大	學 教 育 University	254 525	189 330	143 119	2 004
專	科 教 育 Junior college	170 143	164 748	123 365	3 311
高	中 教 育 Senior high school	565 269	144 715	115 156	20 909
國	中 教 育 Junior high school	442 184	135 121	108 188	54 081
國	小 教 育 Primary school	1 489 546	117 066	95 719	451 574
自	修 補 習 或 不 識 字 Supplementary school & illiteracy	316 080	95 704	79 494	168 183

		02. 林業及伐木業 Forestry	03. 漁 業 Fishing		最終消費支出 Final consumption expenditure
		戶 數 No. of households	可支配所得 Available income	最終消費支出 Final consumption expenditure	
全	體 家 庭 All households	90 986	64 320	109 185	86 434
研	究 院 (所) Graduate school	—	—	—	—
大	學 教 育 University	114 480	1 001	248 477	225 549
專	科 教 育 Junior college	101 460	329	152 988	155 550
高	中 教 育 Senior high school	113 095	3 329	173 023	118 245
國	中 教 育 Junior high school	85 499	3 368	108 898	92 456
國	小 教 育 Primary school	86 104	40 260	102 247	80 144
自	修 補 習 或 不 識 字 Supplementary school & illiteracy	85 856	16 033	103 814	84 258

Summary Table 10. Average Available Income and Final Consumption Expenditure Per Household by Educational Attainment and Industry of Household Heads

金額單位：新台幣元
Unit: N T\$

1 9 7 7

0. 農、林、漁、牧、狩獵業 Agriculture, hunting forestry and fishing		01. 農 牧 狩 獵 業 Agriculture, & hunting			02. 林業及伐木業 Forestry		
可支配所得 Available income	最終消費支出 Final consumption expenditure	戶 數 No. of households	可支配所得 Available income	最終消費支出 Final consumption expenditure	戶 數 No. of households	可支配所得 Available income	
99 500	80 472	609 157	97 912	79 384	26 585	112 437	
—	—	—	—	—	—	—	
180 176	156 794	—	—	—	667	133 654	
156 337	107 702	1 982	169 770	102 909	1 000	130 815	
127 291	99 743	13 885	116 057	91 754	3 655	128 201	
125 564	91 927	46 103	139 449	92 531	4 610	116 197	
96 103	79 406	400 480	95 186	79 150	10 834	107 156	
91 488	75 814	146 371	89 661	74 492	5 779	103 566	

1. 礦業及土石採取業 Mining and quarrying			2. 製 造 業 Manufacturing			3. 水電煤氣業 Water electricity & gas	
戶 數 No. of households	可支配所得 Available income	最終消費支出 Final consumption expenditure	戶 數 No. of households	可支配所得 Available income	最終消費支出 Final consumption expenditure	戶 數 No. of households	
35 133	128 305	109 227	690 598	135 990	107 429	40 700	
—	—	—	670	342 945	275 205	—	
1 315	198 774	134 838	43 822	197 847	145 485	3 898	
1 221	125 756	85 689	32 985	187 754	133 688	4 435	
4 372	117 984	101 249	141 069	147 547	115 162	16 295	
2 954	186 828	135 939	107 252	130 800	107 112	6 438	
18 168	142 078	113 599	326 708	123 500	99 523	9 311	
7 003	111 743	91 224	38 092	95 310	78 017	...	

總表第十表 平均每戶可支配所得及最終消費支出按經濟戶長
教育程度及行業分 (續)

民國六十六年

	3. 水電煤氣業 Water electricity & gas		4. 營 造 業 Construction	
	可支配所得 Available income	最終消費支出 Final consumption expenditure	戶 數 No. of households	可支配所得 Available income
全 體 家 庭 All households	147 177	114 196	224 001	121 968
研 究 院 (所) Graduate school	—	—	—	—
大 學 教 育 University	174 166	119 941	5 244	206 173
專 科 教 育 Junior college	164 580	114 958	4 945	159 062
高 中 教 育 Senior high school	143 135	115 035	19 046	146 173
國 中 教 育 Junior high school	141 585	111 272	26 751	113 273
國 小 教 育 Primary school	138 433	112 665	143 672	117 091
自 修 補 習 或 不 識 字 Supplementary school & illiteracy	24 054	112 784

	6. 運輸、倉儲、及通訊業 Transport, storage and communication		7. 金融保險不動產及工商服務業 Financing, insurance, real estate and business services	
	最終消費支出 Final consumption expenditure	戶 數 No. of households	可支配所得 Available income	最終消費支出 Final consumption expenditure
全 體 家 庭 All households	111 741	58 543	196 980	147 915
研 究 院 (所) Graduate school	151 047	395	333 004	175 785
大 學 教 育 University	169 853	17 240	258 122	184 729
專 科 教 育 Junior college	132 451	4 968	224 162	159 221
高 中 教 育 Senior high school	111 963	21 850	170 384	135 495
國 中 教 育 Junior high school	110 955	8 495	149 324	117 245
國 小 教 育 Primary school	104 473	5 595	151 047	117 560
自 修 補 習 或 不 識 字 Supplementary school & illiteracy	106 521	—	—	—

Summary Table 10. Average Available Income and Final Consumption Expenditure Per Household by Educational Attainment and Industry of Household Heads (Cont.)

1 9 7 7

金額單位：新台幣元
Unit: NT \$

最終消費支出 Final consumption expenditure	5. 商 業 Commerce			6. 運輸、倉儲、及通訊業 Transport, storage and communication		
	戶 數 No. of households	可支配所得 Available income	最終消費支出 Final consumption expenditure	戶 數 No. of households	可支配所得 Available income	最終消費支出 Final consumption expenditure
100 152	518 512	151 183	122 190	268 528	140 657	
199 300	607	157 601	115 840	694	177 021	
166 049	23 756	235 078	174 630	12 148	233 008	
118 196	15 834	158 292	131 874	10 973	189 259	
112 069	105 516	165 645	131 577	59 506	138 447	
94 170	93 029	154 156	126 207	54 709	135 945	
97 599	249 434	139 114	113 585	121 994	130 783	
90 976	30 336	121 460	102 018	8 504	130 487	

8. 社會團體及個人服務業 Community, social and personal services			9. 不能歸類之行業及無業 Unclassified and non-working		
戶 數 No. of households	可支配所得 Available income	最終消費支出 Final consumption expenditure	戶 數 No. of households	可支配所得 Available income	最終消費支出 Final consumption expenditure
649 636	139 496	110 797	61 636	77 788	70 584
6 997	253 987	180 245	—	—	—
138 209	168 742	129 827	6 889	137 872	128 073
87 446	155 128	118 215	3 925	95 627	88 156
169 101	133 352	107 277	7 605	92 746	87 301
82 575	126 557	103 592	5 900	67 380	64 625
143 100	117 264	97 013	19 990	82 815	69 804
22 258	98 106	83 750	17 327	41 039	39 340

第一表 平均每戶已分配要素所得按經濟戶長社會經濟特性分

民國六十六年

	總平均 General average	農業雇主 Agricultural employers	農業自營作業者 Agricultural own-account workers	非農業雇主 Non-agricultural employers
家庭戶數 No. of households	3 247 399	2 625	559 572	98 153
平均每戶人數 Average no. of persons per household	5.06	4.45	5.82	5.34
平均每戶成年人數 Average no. of adults per household	2.60	2.36	2.97	2.67
平均每戶未成年人數 Average no. of minors per household	2.46	2.09	2.85	2.67
平均每戶所得收入者人數 Average no. of income recipients per household	1.63	1.48	1.82	1.36
1. 受雇人員報酬 Compensation of employees	86 075	20 593	38 041	29 913
i 薪資 Wages & salaries	73 928	20 137	36 965	25 724
ii 實物折值 In kind	4 145	—	345	739
iii 其他收入 Other receipts	8 002	456	731	3 450
2. 產業主所得 Entrepreneurial income	35 102	134 769	55 213	171 364
i 農業淨收入 Net agricultural income	9 408	89 565	46 019	107
ii 林業淨收入 Net forest income	319	—	1 519	807
iii 漁業淨收入 Net fishing income	803	45 204	3 735	—
iv 營業淨收入 Net operation surplus	23 620	—	3 840	164 666
v 執行業務淨收入 Net professional income	952	—	100	5 784
3. 基本所得 Primary income	121 177	155 362	93 254	201 277
4. 財產所得收入淨額 Net property income	10 610	9 558	5 929	22 930
i 利息 Interest	1 637	786	617	3 138
ii 投資損益 Dividend	769	—	132	2 184
iii 土地租金及權益 Rent and tenure	89	—	108	20
iv 其他租金收入 Other rent income	644	—	213	2 673
v 自用住宅設算淨租金 Net rent of self-dwelling	7 471	8 772	4 859	14 915
5. 已分配要素所得 Distributed factor income	131 787	164 920	99 183	224 207

**Table 1. Average Distributed Factor Income Per Household
by Socio-Economic Status of Household Heads**

1 9 7 7

金額單位：新台幣元
Unit: NT \$

非農業自營作業者 Non-agricultural own-account workers	農業受雇者 Agricultural employees	非 農 業 受 雇 者 Non-agricultural employees				其 他 Others
		非農業經理管理 及專業受雇者 Employees of non- agricultural managers, administrators & professionals	文書推銷及 服務工作者 Clerks, salesmen & service workers	非農業體力勞動者 Industrial labourers	軍職人員 Servicemen	
475 389	137 865	396 227	573 570	828 550	114 145	61 303
5.40	4.98	4.67	4.59	5.17	4.26	2.24
2.67	2.48	2.63	2.44	2.55	2.16	1.63
2.73	2.50	2.04	2.15	2.62	2.10	0.61
1.50	1.76	1.60	1.54	1.73	1.35	1.00
19 954	79 398	171 997	121 725	101 392	108 479	7 380
17 823	73 199	141 371	99 726	91 518	79 220	2 643
472	2 226	9 883	8 571	2 002	18 451	1 104
1 659	3 973	20 743	13 428	7 872	10 808	3 633
115 402	6 969	7 473	4 260	5 584	578	57
1 784	3 657	1 123	973	2 634	132	57
30	54	7	107	25	1	—
147	1 023	202	56	91	—	—
109 683	2 235	4 567	3 031	23 27	445	—
3 758	—	1 574	93	7	—	—
135 356	86 367	179 470	125 985	106 976	109 057	7 437
11 747	4 870	21 143	10 735	7 500	6 262	18 615
1 453	650	3 393	1 963	1 111	1 589	5 020
332	164	4 673	211	5	—	978
110	—	279	44	18	—	386
729	236	784	747	319	164	5 028
9 123	3 820	12 014	7 770	6 057	4 509	7 203
147 103	91 237	200 614	136 719	114 476	119 319	26 052

第二表 個人已分配要素所得按區域別分

民國六十六年

	合 計		台 灣 省	
	Total	Taipei City	小 計 Sub-total	台 北 縣 Taipei County
家庭戶數 No. of households	3 247 399	494 527	2 752 872	378 878
平均每戶人數 Average no. of persons per household	5.06	4.78	5.11	4.59
平均每戶成年人數 Average no. of adults per household	2.60	2.57	2.60	2.42
平均每戶未成年人數 Average no. of minors per household	2.46	2.21	2.51	2.17
平均每戶所得收入者人數 Average no. of income recipients per household	1.63	1.48	1.65	1.58
1. 受雇人員報酬 Compensation of employees	279 520 405	54 892 523	224 627 882	45 292 531
i 薪 資 Wages & salaries in cash	240 074 102	46 235 482	193 838 620	37 829 132
ii 實物折值 In kind	13 461 330	3 074 401	10 386 929	2 198 465
iii 其他收入 Other receipts	25 984 973	5 582 640	20 402 333	5 264 934
2. 產業主所得 Entrepreneurial income	113 990 870	20 677 060	93 313 810	8 583 657
i 農業淨收入 Net agricultural income	30 552 628	126 658	30 425 970	1 219 206
ii 林業淨收入 Net forest income	1 035 548	—	1 035 548	—
iii 魚業淨收入 Net fishing income	2 607 335	—	2 607 335	2 552
iv 營業淨收入 Net operation surplus	76 702 218	20 082 308	56 619 910	7 147 960
v 執行業務淨收入 Net professional income	3 093 141	468 094	2 625 047	213 939
3. 基本所得 Primary income	393 511 275	75 569 583	317 941 692	53 876 188
4. 財產所得收入淨額 Net property income	34 453 391	9 570 843	24 882 548	5 138 313
i 利 息 Interest	5 316 506	1 483 322	3 833 184	669 978
ii 投資損益 Dividend	2 497 478	411 208	2 086 270	351 482
iii 土地租金及權益 Rent and tenure	289 167	—	289 167	35 637
iv 其他租金收入 Other rent income	2 090 771	743 738	1 347 033	280 760
v 自用住宅設算淨租金 Net rent of self-dwelling	24 259 469	6 932 575	17 326 894	3 800 456
5. 已分配要素所得 Distributed factor income	427 964 666	85 140 426	342 824 240	59 014 501

Table 2. Personal Distributed Factor Income by Areas

1 9 7 7

金額單位：新台幣千元
Unit: N T \$1,000

Taiwan Province							
宜 蘭 縣 Ilan County	桃 園 縣 Taoyuan County	新 竹 縣 Hsinchu County	苗 栗 縣 Miaoli County	台 中 縣 Taichung County	彰 化 縣 Changwa County	南 投 縣 Nantou County	雲 林 縣 Yunlin County
78911	174 345	111 874	89 747	165 076	192 968	94 045	139 253
5.62	5.18	5.17	6.10	5.51	5.86	5.37	5.18
2.78	2.63	2.51	3.14	2.68	2.97	2.63	2.68
2.84	2.55	2.66	2.96	2.83	2.89	2.74	2.50
1.68	1.72	1.55	2.09	1.57	1.99	1.61	1.61
5 228 658	13 712 391	10 149 700	7 350 047	10 497 608	13 836 761	5 569 073	6 780 711
4 785 983	11 814 435	8 705 353	6 620 990	8 874 283	12 882 428	5 088 596	5 939 100
210 950	489 792	473 376	209 066	479 330	247 383	238 333	309 054
232 325	1 408 164	970 971	519 991	1 143 995	706 950	242 144	532 557
3 148 982	6 265 433	2 369 825	3 391 781	7 899 515	7 982 017	4 260 519	4 991 251
1 577 808	1 333 252	643 700	1 777 792	3 635 597	2 897 843	1 699 630	3 093 091
26 811	89 110	130 026	—	—	—	477 258	27 512
326 124	—	11 515	13 160	103 430	82 274	—	32 109
1 218 239	4 793 709	1 584 584	1 533 608	4 160 488	4 659 108	2 021 774	1 703 149
—	49 362	—	67 221	—	342 792	61 857	135 390
8 377 640	19 977 824	12 519 525	10 741 828	18 397 123	21 818 778	9 829 592	11 771 962
485 954	2 545 940	861 828	743 334	1 086 067	1 297 892	616 100	688 336
48 469	228 989	208 041	209 932	67 383	167 651	6 803	109 509
—	813 636	93 208	6 619	30 564	105 565	39 693	—
2 991	25 540	1 600	—	670	24 596	61 500	12 875
8 382	198 959	38 127	15 551	76 123	21 414	25 643	9 132
426 112	1 278 816	520 852	511 232	911 327	978 666	482 461	556 820
8 863 594	22 523 764	13 381 353	11 485 162	19 483 190	23 116 670	10 445 692	12 460 298

第二表 個人已分配要素所得按區域別分 (續)

民國六十六年

	台 灣 省			
	嘉 義 縣 Chiayi County	台 南 縣 Tainan County	高 雄 縣 Kaohsiung County	屏 東 縣 Pingtung County
家庭戶數 No. of households	151 875	176 692	183 482	157 509
平均每戶人數 Average no. of persons per household	5.04	5.17	5.06	5.18
平均每戶成年人數 Average no. of adults per household	2.51	2.72	2.57	2.63
平均每戶未成年人數 Average no. of minors per household	2.53	2.45	2.49	2.55
平均每戶所得收入者人數 Average no. of income recipients per household	1.58	1.91	1.71	1.71
1. 受雇人員報酬 Compensation of employees	9 551 567	11 648 696	14 118 569	11 099 977
i 薪 資 Wages & salaries in cash	8 181 298	10 607 783	12 400 456	9 542 456
ii 實物折值 In kind	624 490	498 404	725 174	622 601
iii 其他收入 Other receipts	745 779	542 509	992 939	934 920
2. 產業主所得 Entrepreneurial income	6 434 286	6 062 650	6 661 995	6 072 853
i 農業淨收入 Net agricultural income	1 970 822	2 863 335	2 124 069	2 816 882
ii 林業淨收入 Net forest income	—	14 373	9 870	36 249
iii 漁業淨收入 Net fishing income	853 633	221 724	461 571	203 968
iv 營業淨收入 Net operation surplus	3 556 371	2 924 566	3 736 593	2 938 738
v 執行業務淨收入 Net professional income	53 460	38 652	329 887	77 016
3. 基本所得 Primary income	15 985 853	17 711 346	20 780 564	17 172 830
4. 財產所得收入淨額 Net property income	1 109 104	1 132 297	1 419 822	1 105 617
i 利 息 Interest	231 375	148 185	372 892	178 930
ii 投資損益 Dividend	24 975	60 309	15 416	83 033
iii 土地租金及權益 Rent and tenure	—	21 989	16 470	11 840
iv 其他租金收入 Other rent income	10 692	100 219	88 137	17 086
v 自用住宅設算淨租金 Net rent of self-dwelling	842 062	801 595	926 907	814 728
5. 已分配要素所得 Distributed factor income	17 094 957	18 843 643	22 200 386	18 278 447

Table 2. Personal Distributed Factor Income by Areas (Cont.)

1 9 7 7

金額單位：新台幣千元
Unit: NT \$1,000

Taiwan Province						
台東縣 Taitung County	花蓮縣 Hualien County	澎湖縣 Penghu County	基隆市 Keelung Municipality	台中市 Taichung Municipality	台南市 Tainan Municipality	高雄市 Kaohsiung Municipality
56 176	68 195	20 034	70 209	121 020	107 811	214 768
4.85	4.93	4.84	5.42	4.96	4.93	4.44
2.33	2.57	2.61	2.68	2.65	2.59	2.23
2.52	2.36	2.23	2.74	2.31	2.36	2.21
1.52	1.56	1.68	1.71	1.65	1.56	1.25
3 062 971	3 783 049	1 096 701	9 108 893	12 885 884	9 609 195	20 244 895
2 606 659	3 510 437	977 547	7 691 355	10 305 415	8 008 283	17 467 231
204 815	147 410	88 073	478 117	850 069	390 050	901 977
251 497	125 202	31 081	939 426	1 730 400	1 210 862	1 875 687
2 670 817	2 958 560	500 283	774 555	4 117 920	3 766 840	4 400 071
1 324 286	868 444	47 695	8 330	301 749	222 439	—
10 344	213 394	—	601	—	—	—
876	30 167	114 655	—	—	125 313	24 264
1 188 188	1 768 174	313 669	718 864	3 679 291	3 320 928	3 651 904
147 123	78 381	24 264	46 760	136 880	98 160	723 903
5 733 788	6 741 609	1 596 984	9 883 453	17 003 804	13 376 035	24 644 966
316 767	359 917	64 695	549 451	1 588 363	1 502 358	2 270 393
58 820	17 123	— 13 258	111 289	355 181	157 170	498 722
7 337	18 082	1 622	— 10 020	6 886	380 199	57 664
6 125	36 551	—	—	17 438	6 520	6 825
2 297	45 803	5 273	5 010	199 062	120 059	79 304
242 188	242 358	71 058	443 172	1 009 796	838 410	1 627 878
6 050 555	7 101 526	1 661 679	10 432 904	18 592 167	14 878 393	26 915 359

第三表 平均每戶所得收支、最終消費支出與儲蓄按經濟戶長社會經濟特性分

民國六十六年

	總平均 General average	農業雇主 Agricultural employers	農業自營作業者 Agricultural own-account workers	非農業雇主 Non-agricultural employers
1. 已分配要素所得 Distributed factor income	131 787	164 920	99 183	224 207
2. 經常移轉收入 Current transfer receipts	6 763	4 664	5 856	7 792
i 從私人 From households	5 636	4 649	5 725	5 526
ii 從政府 From government	785	15	60	1 519
iii 從企業 From enterprises	177	—	71	747
① 意外保險受益 Benefit of casualty insurance	60	—	32	74
② 人壽保險淨受益 Net benefit of life insurance	6	—	2	68
③ 其他 Others	111	—	37	605
iv 從國外 From abroad	165	—	—	—
3. 經常移轉支出 Current transfer expenditures	8 447	6 444	4 817	18 063
i 對私人 To households	5 363	3 770	3 806	9 712
ii 對政府 To government	1 892	2 467	660	7 132
① 直接稅 Direct taxes	1 632	2 163	438	6 510
② 其他 Others	261	304	222	622
iii 對企業 To enterprises	1 133	207	351	1 219
① 意外保險保費支出 Expenditure on casualty insurance	748	207	100	385
② 人壽保險保費支出 Expenditure on life insurance	282	—	177	723
③ 其他 Others	103	—	74	111
iv 對國外 To abroad	58	—	—	—
4. 雜項收入 Miscellaneous receipts	727	—	760	1 415
5. 可支配所得 Available income	130 830	163 140	100 982	215 351
6. 最終消費支出 Final consumption expenditure	104 640	90 806	81 436	162 685
7. 儲蓄 Saving	26 472	72 334	19 723	53 389

Table 3. Average Income & Expenditure, Final Consumption Expenditure & Saving Per Household by Socio-Economic Status of Household Heads

1 9 7 7

金額單位：新台幣元
Unit: N T \$

非農業自營作業者 Non-agricultural own-account workers	農業受雇者 Agricultural employees	非農業受雇者 Non-agricultural employees				其 他 Others
		非農業經理管理 及專業受雇者 Employees of non-agricultural managers administrators & professionals	文書推銷及 服務工作者 Clerks, salesmen & service workers	非農業體力勞動者 Industrial labors	軍 職 人 員 Servicemen	
147 103	91 237	200 614	136 719	114 476	115 319	26 052
4 653	5 088	7 077	7 866	4 586	5 037	53 914
4 127	4 502	5 803	6 206	3 976	4 240	37 937
317	249	914	1 405	269	640	11 719
151	42	194	121	249	27	455
85	25	53	44	66	—	431
1	—	7	—	8	2	—
65	17	134	77	175	25	24
58	295	166	134	92	130	3 803
8 139	4 616	17 892	9 322	6 153	6 412	2 847
5 132	3 475	10 197	5 874	4 060	4 291	2 295
2 142	482	5 028	1 840	1 029	575	371
1 771	363	4 676	1 620	802	461	326
371	119	352	220	227	114	45
861	659	2 383	1 539	1 038	1 432	181
248	394	1 603	1 215	820	1 269	98
435	260	574	245	139	135	77
178	5	206	79	79	28	6
4	—	284	69	26	114	—
916	565	764	641	600	652	661
144 533	92 274	190 563	135 904	113 509	114 596	77 780
116 704	76 365	142 020	110 489	93 771	90 658	70 647
28 264	16 169	49 117	25 660	19 877	24 073	7 210

第四表 平均每戶所得收支、最終消費支出與儲蓄按農家、非農家與都市化程度地區分

民國六十六年

	總 平 均 General average	按農家、非農家分	
		農 家 Farm	家
家庭戶數 No. of households	3 247 399	787 363	
平均每戶人數 Average no. of persons per household	5.05	5.99	
平均每戶成年人數 Average no. of adults per household	2.60	3.04	
平均每戶未成年人數 Average no. of minors per household	2.46	2.95	
平均每戶就業人數 Average no. of persons employed per household	1.89	2.89	
平均每戶所得收入者人數 Average no. of income recipients per household	1.63	2.04	
1. 受雇人員報酬 Compensation of employees	86 075	50 564	
2. 產業主所得 Entrepreneurial income	35 102	50 145	
3. 基本所得 Primary income	121 177	100 709	
4. 財產所得收入淨額 Net property income	10 610	6 380	
5. 已分配要素所得 Distributed factor income	131 787	107 089	
6. 經常移轉收入 Current transfer receipts	6 763	5 259	
I 從私人 From households	5 636	5 084	
II 從政府 From government	785	61	
III 從企業 From enterprises	177	112	
① 意外災害保險受益 Benefit of casualty insurance	60	68	
① 人壽保險淨受益 Net benefit of life insurance	6	14	
③ 其他 Others	111	30	
IV 從國外 From abroad	165	2	
7. 經常移轉支出 Current transfer expenditures	8 447	5 161	
I 對私人 To households	5 363	3 832	
II 對政府 To government	1 893	839	
① 直接稅 Direct taxes	1 632	587	
② 其他 Others	261	252	
III 對企業 To enterprises	1 133	490	
① 意外災害保費支出 Expenditure on casualty insurance	748	184	
② 人壽保險保費支出 Expenditure on life insurance	282	235	
③ 其他 Others	103	71	
IV 對國外 To abroad	58	—	
8. 雜項收入 Miscellaneous receipts	727	730	
9. 可支配所得 Available income	130 830	107 917	
10. 最終消費支出 Final consumption expenditure	104 640	86 657	
11. 儲蓄 Saving	26 472	21 495	
12. 淨貸出 Net lending	26 196	19 372	

Table 4. Average Personal Income & Expenditure, Final Consumption Expenditure & Saving by Farm, Non-farm and by Degree of Urbanization

金額單位：新台幣元
Unit: N T \$

1 9 7 7

Farm or non-farm	按都市化程度地區分			Degree of urbanization
非 農 家 Non-farm	都 City	市 Town	城 Town	鎮 鄉 村 Village
2460 036	1 502 081		633 011	1 112 307
4.76	4.73		5.11	5.47
2.46	2.50		2.57	2.74
2.30	2.23		2.54	2.73
1.57	1.56		1.97	2.30
1.50	1.48		1.69	1.79
97 441	105 556		85 805	59 921
30 288	32 625		30 634	40 991
127 728	138 181		116 439	100 912
11 963	14 899		8 304	6 129
139 692	153 080		124 742	107 041
7 245	8 617		4 272	5 678
5 813	6 619		3 858	5 321
1 017	1 429		309	188
198	214		103	132
58	34		55	99
3	1		6	12
137	206		42	21
217	328		2	37
9 499	10 413		8 094	5 591
5 853	6 238		5 136	4 310
2 231	2 815		1 446	902
1 967	2 550		1 190	644
264	265		256	258
1 338	1 243		1 512	767
928	884		1 050	392
297	263		300	297
113	96		162	78
77	117		—	12
726	848		516	683
138 164	152 132		121 436	107 411
110 395	121 265		98 257	85 818
28 066	31 130		23 479	21 890
28 380	32 417		21 692	20 359

第五表 個人所得收支、最終消費支出與儲蓄按區域別分

民國六十六年

	總計 Total	台北市 Taipei City	台	
			合計 Sub-total	台北縣 Taipei County
家庭戶數 No. of households	3 247 899	494 527	2 752 872	578 878
1.受雇人員報酬 Compensation of employees	279 520 405	54 892 531	224 627 874	45 292 531
2.產業主所得 Entrepreneurial income	113 990 870	20 677 060	93 313 810	8 583 657
3.基本所得 Primary income	393 511 275	75 569 583	317 941 692	53 876 188
4.財產所得收入淨額 Net property income	34 453 391	9 570 843	24 882 548	5 138 313
5.已分配要素所得 Distributed factor income	427 964 666	85 140 426	342 824 240	59 014 501
6.經常移轉收入 Current transfer receipts	21 962 250	7 134 491	14 827 757	1 999 933
i 從私人 From households	18 302 672	4 803 321	13 499 350	1 910 637
ii 從政府 From government	2 550 70 5	1 846 076	704 629	51 465
iii 從企業 From enterprises	573 580	189 961	383 619	37 813
①意外災害保險受益 Benefit of casualty insurance	195 479	19 729	175 750	12 892
②人壽保險淨受益 Net benefit of life insurance	17 988	—	17 988	—
③其他 Others	360 113	170 232	189 881	24 921
iv 從國外 From abroad	535 293	295 134	240 159	17
7.經常移轉支出 Current transfer expenditures	27 430 506	6 461 754	20 968 752	3 950 732
i 對私人 To households	17 415 204	3 943 682	13 471 522	2 123 182
ii 對政府 To government	6 148 466	2 217 510	3 930 956	952 793
①直接稅 Direct taxes	5 300 486	2 158 253	3 142 233	850 520
②其他 Others	847 980	59 257	788 723	102 273
iii 對企業 To enterprises	3 678 624	223 105	3 455 519	814 701
①意外災害保費支出 Expenditure on casualty insurance	2 428 833	68 742	2 360 091	625 365
②人壽保險保費支出 Expenditure on life insurance	915 847	65 830	850 017	97 182
③其他 Others	333 944	88 533	245 411	92 154
iv 對國外 To abroad	188 212	77 457	110 755	60 056
8.雜項收入 Miscellaneous receipts	2 359 830	734 583	1 625 247	108 236
9.可支配所得 Available income	424 856 240	86 547 748	338 308 492	57 171 933
10.最終消費支出 Final consumption expenditure	339 802 597	72 024 004	267 778 593	45 566 635
11.儲蓄 Saving	85 969 490	14 589 574	71 379 916	11 702 485
12.淨貸出 Net lending	85 069 757	16 537 751	68 532 006	11 368 632

Table 5. Personal Income & Expenditure, Final Consumption Expenditure & Saving by Areas.

1 9 7 7

金額單位：新台幣千元
Unit: NT \$1,000

臺灣								省	Taiwan Province
宜蘭縣 Ilan County	桃園縣 Taoyuan County	新竹縣 Hsinchu County	苗栗縣 Miaoli County	台中縣 Taichung County	彰化縣 Changhwa County	南投縣 Nantou County	雲林縣 Yunlin County		
78 911	174 349	111 874	89 747	165 076	192 968	94 045	139 253		
5 228 650	13 712 391	10 149 700	7 350 047	10 497 608	13 836 761	5 569 073	6 780 711		
3 148 982	6 265 433	2 369 825	3 391 781	7 899 515	7 982 017	4 260 519	4 991 251		
8 377 640	19 977 824	12 519 525	1 074 1828	18 397 123	21 818 778	9 829 592	11 771 962		
485 954	2 545 540	861 828	743 334	1 086 067	1 297 892	616 100	688 335		
8 863 594	22 523 764	13 381 353	11 485 162	19 483 190	23 116 670	10 445 692	12 460 293		
392 196	1 046 721	352 042	812 913	860 305	542 280	485 625	984 755		
335 218	888 019	309 638	688 632	812 841	470 851	453 354	923 878		
53 793	92 376	17 862	32 452	2 760	19 358	12 376	41 063		
3 185	20 125	24 137	4 486	44 704	51 906	19 895	19 814		
239	11 470	21 278	2 016	27 195	33 900	19 895	14		
942	251	230	—	10 442	3 360	—	—		
2 004	8 404	2 629	2 470	7 067	14 646	—	19 800		
—	46 201	405	87 343	—	165	—	—		
486 475	1 062 474	1 047 484	740 965	936 394	838 728	535 004	1 118 237		
352 145	699 361	701 186	552 035	658 679	395 067	335 325	925 663		
45 051	199 147	103 396	128 838	168 413	357 340	80 318	142 087		
33 946	163 288	90 849	91 733	129 240	314 199	57 593	114 456		
11 105	35 859	12 547	37 105	39 173	43 141	22 720	27 631		
89 279	150 886	226 452	60 092	109 302	86 321	119 361	50 487		
37 031	59 817	154 201	46 875	49 904	30 863	38 699	27 238		
51 704	77 577	64 120	10 347	50 812	43 741	46 883	23 249		
544	13 492	8 131	2 870	8 586	11 717	33 779	—		
—	13 080	16 450	—	—	—	—	—		
31 342	66 130	37 468	24 080	121 789	310 799	41 546	14 100		
8 800 657	22 574 141	12 723 379	11 581 190	19 528 890	23 131 021	10 437 859	12 340 916		
7 460 435	17 840 082	9 940 264	9 046 655	15 543 499	17 731 264	8 168 142	10 406 952		
1 391 926	4 811 636	2 847 235	2 544 882	4 036 203	5 443 498	2 316 600	1 957 213		
1 394 737	4 929 416	2 718 171	2 217 092	3 275 815	6 151 805	1 555 939	1 940 633		

第五表 個人所得收支、最終消費支出與儲蓄按區域別分 (續)

民國六十六年

	台 灣			
	嘉義縣 Chiayi County	台南縣 Tainan County	高雄縣 Kaohsiung County	屏東縣 Pingtung County
家庭戶數No. of households	151 875	176 692	183 482	157 509
1.受雇人員報酬Compensation of employees	9 551 567	11 648 696	14 118 569	11 099 977
2.產業主所得 Entrepreneurial income	6 434 286	6 062 650	6 661 995	6 072 853
3.基本所得 Primary income	15 985 853	17 711 346	20 780 564	17 172 830
4.財產所得收入淨額 Net property income	1 109 104	1 132 297	1 419 822	1 105 617
5.已分配要素所得 Distributed factor income	17 091 957	18,843 643	22 200 386	18 278 447
6.經常移轉收入 Current transfer receipts	875 182	917 342	952 427	640 785
i 從私人 From households	805 087	852 132	873 457	557 845
ii 從政府 From government	40 993	23 331	71 592	33 573
iii 從企業 From enterprises	29 097	1 199	7 312	47 726
①意外災害保險受益 Benefit of casualty insurance	26 410	1 199	2 845	9 654
②人壽保險淨受益 Net benefit of life insurance	2 554	—	—	59
③其他 Others	133	—	4 467	38 013
iv 從國外 From abroad	—	40 680	66	1 640
7.經常移轉支出 Current transfer expenditures	1 216 634	1 201 576	1 436 853	973 197
i 對私人 To households	849 772	906 158	956 738	683 522
ii 對政府 To government	187 207	137 224	204 029	148 021
①直接稅 Direct taxes	139 407	73 470	137 509	88 982
②其他 Others	47 800	63 754	66 520	59 039
iii 對企業 To enterprises	179 655	158 194	276 086	141 654
①意外災害保費支出 Expenditure on casualty insurance	129 648	105 965	215 123	85 000
②人壽保險保費支出 Expenditure on life insurance	48 279	38 850	45 769	41 802
③其他 Others	1 728	13 379	15 194	14 852
iv 對國外 To abroad	—	—	—	—
8.雜項收入 Miscellaneous receipts	108 758	53 150	106 499	120 003
9.可支配所得 Available income	16 262 263	18 612 559	21 822 459	18 066 038
10.最終消費支出 Final consumption expenditure	13 193 127	15 430 833	17 040 949	14 578 797
11.儲蓄 Saving	3 715 415	3 220 571	4 827 279	3 529 043
12.淨貸出 Net lending	3 147 978	2 829 458	5 371 583	3 325 471

Table 5. Personal Income & Expenditure, Final Consumption Expenditure & Saving by Areas(Cont.)

1 9 7 7

金額單位：新台幣千元
Unit: N T \$1,000

省 Taiwan Province						
台東縣 Taitung County	花蓮縣 Hualien County	澎湖縣 Penghu County	基隆市 Keelung Municipality	台中市 Taichung Municipality	台南市 Tainan Municipality	高雄市 Kaohsiung Municipality
56 176	68 195	20 034	70 209	121 020	107 811	214 768
3 062 971	3 783 049	1 095 701	9 103 893	12 885 884	9 609 195	20 244 895
2 670 817	2 958 560	500 283	774 555	4 117 920	3 766 840	4 400 071
5 733 788	6 741 609	1 595 984	9 883 453	17 003 804	13 376 035	24 644 966
316 767	359 917	64 695	549 451	1 588 363	1 502 358	2 270 393
6 050 555	7 101 526	1 661 679	10 432 904	18 592 167	14 878 593	26 915 359
227 058	540 471	171 861	474 672	656 300	703 865	1 191 024
212 654	504 148	144 392	329 529	606 567	666 954	1 153 516
14 105	35 309	25 441	27 759	49 270	22 901	36 844
299	1 014	2 028	54 258	146	14 010	465
—	—	—	818	12	5 913	—
—	—	—	—	—	4	146
299	1 014	2 028	53 440	134	8 093	319
—	—	—	63 126	317	—	199
350 612	376 305	216 542	663 040	854 096	770 101	2 193 303
244 112	233 020	183 257	355 638	465 395	506 655	1 344 612
43 235	66 106	5 873	65 930	207 779	122 881	565 288
31 507	46 197	5 671	58 250	148 752	97 237	469 422
11 728	19 909	202	7 680	59 027	25 644	95 866
63 265	77 179	27 412	221 432	180 922	140 565	282 274
16 166	27 621	1 931	196 353	143 515	104 292	264 484
47 099	43 226	9 987	24 932	36 018	32 280	16 160
—	6 332	15 494	147	1 389	3 993	1 630
—	—	—	20 040	—	—	1 129
8 959	166 336	24 251	9 637	50 792	40 023	181 349
5 935 960	7 432 028	1 641 249	10 254 173	18 445 163	14 852 180	26 094 429
4 780 538	6 163 017	1 316 614	7 769 717	12 682 282	12 115 781	21 001 005
1 202 521	1 312 237	384 622	2 509 388	5 793 899	2 768 679	5 109 584
1 134 317	663 270	— 76 716	2 274 879	5 903 237	3 193 767	5 212 522

第六表 平均每戶及每人所得、最終消費支出與儲蓄按區域別分

民國六十六年

	總 平 均 General average		台 北 市 Taipei City	
	每 戶 Per household	每 人 Per capita	每 戶 Per household	每 人 Per capita
1. 受雇人員報酬 Compensation of employees	86 075	17 011	111 000	23 237
2. 產業主所得 Entrepreneurial income	35 102	6 937	41 812	8 753
3. 基本所得 Primary income	121 177	23 948	152 812	31 990
4. 財產所得收入淨額 Net property income	10 610	2 097	19 354	4 052
5. 已分配要素所得 Distributed factor income	131 787	26 044	172 165	36 042
6. 經常移轉收入 Current transfer receipts	6 763	1 337	14 427	3 019
i 從私人 From households	5 636	1 114	9 713	2 033
ii 從政府 From government	785	155	3 733	781
iii 從企業 From enterprises	177	35	384	80
① 意外災害保險受益 Benefit of casualty insurance	60	12	40	8
② 人壽保險淨受益 Net benefit of life insurance	6	1	—	—
③ 其他 Others	111	22	344	72
iv 從國外 From abroad	165	33	597	125
7. 經常移轉支出 Current transfer expenditures	8 447	1 670	13 067	2 735
i 對私人 To households	5 363	1 060	7 975	1 669
ii 對政府 To government	1 893	375	4 484	939
① 直接稅 Direct taxes	1 632	323	4 364	914
② 其他 Others	261	52	120	25
iii 對企業 To enterprises	1 133	224	451	94
① 意外災害保險支出 Expenditure on casualty insurance	748	148	139	29
② 人壽保險保費支出 Expenditure on life insurance	282	56	133	28
③ 其他 Others	103	20	179	37
iv 對國外 To abroad	58	11	157	33
8. 雜項收入 Miscellaneous receipts	727	144	1 485	311
9. 可支配所得 Available income	130 830	25 855	175 010	36 637
10. 最終消費支出 Final consumption expenditure	104 640	20 679	145 645	30 489
11. 儲蓄 Saving	26 472	5 232	29 498	6 176
12. 淨貸出 Net lending	26 195	5 177	33 442	7 001

Table 6. Average Income, Final Consumption Expenditure & Saving Per Household & Per Capita by Areas

1 9 7 7

金額單位：新台幣元
Unit: NT \$

平 均 Average		台 北 縣 Taipei County		宜 蘭 縣 Ilan County		桃 園 縣 Taoyuan County	
每 戶 Per household	每 人 Per capita	每 戶 Per household	每 人 Per capita	每 戶 Per household	每 人 Per capita	每 戶 Per household	每 人 Per capita
81 598	15 965	119 544	26 057	66 260	11 794	78 649	15 185
33 897	6 632	22 655	4 938	39 906	7 103	35 936	6 933
115 495	22 597	142 199	30 995	105 166	18 897	114 585	22 123
9 039	1 768	13 562	2 956	6 158	1 096	14 603	2 819
124 533	24 366	155 761	33 952	112 324	19 994	129 183	24 942
5 387	1 052	5 279	1 150	4 970	885	6 003	1 158
4 904	959	5 043	1 099	4 248	756	5 093	933
256	50	136	30	682	121	530	102
140	26	100	21	40	8	115	22
64	12	34	7	3	1	66	13
7	1	—	—	12	2	1	—
69	13	66	14	25	5	48	9
87	17	—	—	—	—	265	51
7 617	1 489	10 428	2 273	6 165	1 093	6 094	1 176
4 894	957	5 604	1 221	4 463	794	4 011	774
1 428	279	2 515	548	571	102	1 143	221
1 141	223	2 245	489	430	77	937	181
287	56	270	59	141	25	206	40
1 255	245	2 150	469	1 131	202	855	167
857	168	1 651	360	469	84	343	66
309	60	256	56	655	117	445	85
89	17	243	53	7	1	77	15
40	8	159	35	—	—	75	14
590	116	286	62	397	71	379	73
122 893	24 045	150 893	32 891	111 526	19 852	129 476	24 997
97 274	19 032	120 268	26 215	94 543	16 828	102 323	19 756
25 928	5 073	30 886	6 732	17 633	3 141	27 598	5 327
24 895	4 871	30 006	6 540	17 675	3 146	28 273	5 459

第六表 平均每戶及每人所得、最終消費支出與儲蓄按區域別分 (續一)

民國六十六年

	台 灣 省			
	新 竹 縣 Hsinchu County		苗 栗 縣 Miaoli County	
	每 戶 Per household	每 人 Per capita	每 戶 Per household	每 人 Per capita
1. 受雇人員報酬 Compensation of employees	90 724	17 557	81 897	13 437
2. 產業主所得 Entrepreneurial income	21 183	4 099	37 793	6 201
3. 基本所得 Primary income	111 907	21 656	119 690	19 638
4. 財產所得收入淨額 Net property income	7 704	1 491	8 283	1 359
5. 已分配要素所得 Distributed factor income	119 611	23 147	127 973	20 997
6. 經常移轉收入 Current transfer receipts	3 147	610	9 058	1 487
i 從私人 From households	2 768	536	7 673	1 259
ii 從政府 From government	160	31	362	59
iii 從企業 From enterprises	215	42	50	9
① 意外災害保險受益 Benefit of casualty insurance	190	37	22	4
② 人壽保險淨受益 Net benefit of life insurance	2	—	—	—
③ 其他 Others	23	5	28	5
iv 從國外 From abroad	4	1	973	160
7. 經常移轉支出 Current transfer expenditures	9 363	1 812	8 255	1 355
i 對私人 To households	6 268	1 213	6 151	1 009
ii 對政府 To government	924	179	1 435	236
① 直接稅 Direct taxes	812	157	1 022	168
② 其他 Others	112	22	413	68
iii 對企業 To enterprises	2 024	392	669	110
① 意外災害保費支出 Expenditure on casualty insurance	1 378	267	522	86
② 人壽保險保費支出 Expenditure on life insurance	573	111	115	19
③ 其他 Others	73	14	32	5
iv 對國外 To abroad	147	28	—	—
8. 雜項收入 Miscellaneous receipts	335	65	268	44
9. 可支配所得 Available income	113 730	22 010	129 044	21 173
10. 最終消費支出 Final consumption expenditure	88 852	17 195	100 802	16 539
11. 儲蓄 Saving	25 451	4 926	28 357	4 653
12. 淨貸出 Net lending	24 297	4 702	24 704	4 053

Table 6. Average Income, Final Consumption Expenditure & Saving Per Household & Per Capita by Areas (Cont.1)

1 9 7 7

金額單位：新台幣元
Unit: N T \$

Taiwan Province							
台中縣 Taichung County		彰化縣 Changhwa County		南投縣 Nantou County		雲林縣 Yanlin County	
每戶 Per household	每人 Per capita	每戶 Per household	每人 Per capita	每戶 Per household	每人 Per capita	每戶 Per household	每人 Per capita
63 593	11 543	71 705	12 238	59 217	11 022	48 693	9 403
47 854	8 685	41 364	7 060	45 303	8 433	35 843	6 922
111 446	20 229	113 069	19 298	104 520	19 455	84 536	16 325
6 579	1 194	6 726	1 148	6 551	1 219	4 943	955
118 026	21 424	119 795	20 446	111 071	20 674	89 480	17 280
5 212	946	2 810	479	5 165	960	7 072	1 365
4 924	894	2 440	416	4 821	897	6 635	1 281
17	3	100	17	132	24	295	57
271	49	269	46	212	39	142	27
165	30	176	30	212	39	—	—
63	11	17	3	—	—	—	—
43	8	76	13	—	—	142	27
—	—	1	—	—	—	—	—
5 672	1 029	4 347	741	5 689	1 060	8 030	1 551
3 990	724	2 047	349	3 566	664	6 647	1 284
1 020	185	1 852	316	854	159	1 020	197
783	142	1 628	278	612	114	822	159
237	43	224	38	242	45	198	38
662	120	448	76	1 269	237	363	70
302	55	160	27	411	77	195	38
308	56	227	39	499	93	167	32
52	9	61	10	359	67	—	—
—	—	—	—	—	—	—	—
738	134	1 611	275	442	92	101	20
118 304	21 475	119 869	20 459	110 989	20 656	88 623	17 114
94 159	17 092	91 884	15 683	86 856	16 167	74 735	14 432
24 453	4 439	28 212	4 815	24 632	4 582	14 055	2 714
19 844	3 602	31 880	5 441	16 545	3 080	13 936	2 691

第六表 平均每戶及每人所得、最終消費支出與儲蓄按區域別分 (續二)

民國六十六年

	台 灣 省			
	嘉 義 縣 Chiayi County		台 南 縣 Tainan County	
	每 戶 Per household	每 人 Per capita	每 戶 Per household	每 人 Per capita
1.受雇人員報酬 Compensation of employees	62 891	12 485	65 927	12 757
2.產業主所得 Entrepreneurial income	42 366	8 411	34 312	6 639
3.基本所得 Primary income	105 257	20 895	100 239	19 396
4.財產所得收入淨額 Net property income	7 303	1 450	6 408	1 240
5.已分配要素所得 Distributed factor income	112 559	22 346	106 647	20 635
6.經常移轉收入 Current transfer receipts	5 763	1 144	5 192	1 005
i 從私人 From households	5 301	1 052	4 823	933
ii 從政府 From government	270	54	132	26
iii 從企業 From enterprises	192	38	7	1
①意外災害保險受益 Benefit of casualty insurance	174	35	7	1
②人壽保險淨受益 Net benefit of life insurance	17	3	—	—
③其他 Others	1	—	—	—
iv 從國外 From abroad	—	—	230	45
7.經常移轉支出 Current transfer expenditures	8 011	1 589	6 801	1 316
i 對私人 To households	5 595	1 111	5 128	992
ii 對政府 To government	1 233	244	777	150
①直接稅 Direct taxes	918	182	416	80
②其他 Others	315	62	361	70
iii 對企業 To enterprises	1 183	234	896	174
①意外災害保費支出 Expenditure on casualty insurance	854	169	600	116
②人壽保險保費支出 Expenditure on life insurance	318	63	220	43
③其他 Others	11	2	76	15
iv 對國外 To abroad	—	—	—	—
8.雜項收入 Miscellaneous receipts	716	142	301	58
9.可支配所得 Available income	111 027	22 043	105 339	20 383
10.最終消費支出 Final consumption expenditure	86 879	17 248	87 330	16 899
11.儲蓄 Saving	24 466	4 858	18 229	3 527
12.淨貸出 Net lending	20 727	4 115	16 014	3 099

Table 6. Average Income, Final Consumption Expenditure & Saving Per Household & Per Capita by Areas (Cont.2)

1 9 7 7

金額單位：新台幣元
Unit: N T \$

Taiwan Province							
高雄縣 Kaohsiung County		屏東縣 Pingtung County		台東縣 Taitung County		花蓮縣 Hualien County	
每戶 Per household	每人 Per capita	每戶 Per household	每人 Per capita	每戶 Per household	每人 Per capita	每戶 Per household	每人 Per capita
76948	15211	70472	13620	54525	11221	55474	11242
36309	7177	38556	7452	47544	9784	43384	8792
113257	22388	109028	21072	102068	21005	98858	20034
7738	1530	7019	1357	5639	1160	5278	1070
120995	23918	116047	22429	107707	22165	104136	21103
5190	1026	4067	787	4042	832	7926	1606
4760	941	3542	685	3785	779	7393	1498
390	77	213	41	251	52	518	105
40	8	302	59	5	1	15	3
16	3	61	12	—	—	—	—
—	—	—	—	—	—	—	—
24	.5	241	47	5	1	15	3
—	—	10	2	—	—	—	—
7830	1548	6179	1193	6241	1284	5518	1117
5214	1031	4340	839	4345	894	3417	692
1112	220	940	181	770	158	969	196
749	148	565	109	561	115	677	137
363	72	375	72	209	43	292	59
1504	297	899	173	1126	232	1132	229
1172	232	540	104	288	59	405	82
249	49	265	51	838	173	634	128
83	16	94	18	—	—	93	19
—	—	—	—	—	—	—	—
580	115	762	147	159	33	2439	494
118935	23511	114697	22170	105667	21746	108983	22086
92874	18359	92557	17889	85101	17513	90372	18314
26310	5201	22405	4332	21404	4405	19245	3900
29276	5787	21113	4081	20192	4155	9725	1971

第六表 平均每戶及每人所得、最終消費支出與儲蓄按區域別分（續完）

民國六十六年

	台 灣 省			
	澎 湖 縣 Penghu County		基 隆 市 Keelung Municipality	
	每 戶 Per household	每 人 Per capita	每 戶 Per household	每 人 Per capita
1.受雇人員報酬 Compensation of employees	54 742	11 308	129 740	23 928
2.產業主所得 Entrepreneurial income	24 972	5 158	11 032	2 035
3.基本所得 Primary income	79 714	16 466	140 772	25 963
4.財產所得收入淨額 Net property income	3 229	667	7 826	1 443
5.已分配要素所得 Distributed factor income	82 943	17 134	148 598	27 406
6.經常移轉收入 Current transfer receipts	8 578	1 772	6 761	1 247
i 從私人 From households	7 207	1 489	4 694	855
ii 從政府 From government	1 270	262	395	73
iii 從企業 From enterprises	101	21	773	142
①意外災害保險受益 Benefit of casualty insurance	—	—	12	2
②人壽保險淨受益 Net benefit of life insurance	—	—	—	—
③其他 Others	101	21	761	140
iv 從國外 From abroad	—	—	899	166
7.經常移轉支出 Current transfer expenditures	10 807	2 233	9 443	1 741
i 對私人 To households	9 147	1 890	5 065	934
ii 對政府 To government	293	60	939	173
①直接稅 Direct taxes	283	58	830	153
②其他 Others	10	2	109	20
iii 對企業 To enterprises	1 367	283	3 154	581
①意外災害保費支出 Expenditure on casualty insurance	95	20	2 797	516
②人壽保險保費支出 Expenditure on life insurance	493	103	355	65
③其他 Others	773	160	2	—
iv 對國外 To abroad	—	—	285	53
8.雜項收入 Miscellaneous receipts	1 210	250	137	25
9.可支配所得 Available income	81 924	16 923	146 053	26 937
10.最終消費支出 Final consumption expenditure	65 719	13 576	110 665	20 410
11.儲蓄 Saving	16 703	3 450	35 743	6 592
12.淨貸出 Net lending	-3 829	-791	32 402	5 976

Table 6. Average Income, Final Consumption Expenditure & Saving Per Household & Per Capita by Areas (Cont.)

1 9 7 7

金額單位：新台幣元
Unit: N T \$

Taiwan Province					
台 中 市 Taichung Municipality		台 南 市 Tainan Municipality		高 雄 市 Kaohsiung Municipality	
每 戶 Per household	每 人 Per capita	每 戶 Per household	每 人 Per capita	每 戶 Per household	每 人 Per capita
106 477	21 461	89 130	18 070	94 264	21 239
34 027	6 858	34 939	7 083	20 488	4 616
140 504	28 319	124 069	25 153	114 752	25 855
13 125	2 645	13 935	2 825	10 571	2 382
153 629	30 964	138 004	27 978	125 323	28 237
5 423	1 093	6 528	1 323	5 546	1 249
5 012	1 010	6 186	1 254	5 371	1 210
407	82	212	4	172	39
1	—	130	2	2	—
—	—	55	1	—	—
—	—	—	—	1	—
1	—	75	15	1	—
3	1	—	—	1	—
7 058	1 422	7 142	1 449	10 212	2 301
3 846	775	4 699	953	6 261	1 411
1 717	346	1 140	231	2 632	593
1 229	248	902	183	2 185	492
488	98	238	48	446	101
1 495	301	1 303	265	1 314	296
1 186	239	967	196	1 231	277
298	60	299	61	75	17
11	2	37	8	8	2
—	—	—	—	5	1
420	85	371	75	844	190
152 414	30 720	137 761	27 927	121 501	27 375
104 796	21 122	112 378	22 783	97 784	22 032
47 916	9 658	25 682	5 205	23 792	5 360
48 779	9 831	29 624	6 006	24 270	5 469

第七表 個人所得收支、最終消費支出與儲蓄依可支配所得按戶數十等分位分

民國六十六年

	合 計 Total	依可支配所得按戶數十等分位組		
		1	2	3
家庭戶數 No. of households	3 247 399	324 740	324 740	324 740
平均每戶人數 Average no. of persons per household	5.06	3.41	4.51	4.71
平均每戶成年人數 Average no. of adults per household	2.60	1.89	2.18	2.25
平均每戶未成人數 Average no. of minors per household	2.46	1.52	2.33	2.46
平均每戶就業人數 Average no. of persons employed per household	1.89	1.43	1.60	1.65
平均每戶所得收入者人數 Average no. of income recipients per household	1.63	1.21	1.32	1.36
1. 受雇人員報酬 Compensation of employees	279 520 405	9 103 730	15 732 049	18 571 488
2. 產業主所得 Entrepreneurial income	113 990 870	4 571 083	5 481 465	6 717 849
3. 基本所得 Primary income	393 511 275	13 674 813	21 213 514	25 289 337
4. 財產所得收入淨額 Net property income	34 453 391	923 739	1 136 881	1 327 199
5. 已分配要素所得 Distributed factor income	427 964 666	14 598 552	22 350 395	26 616 536
- 6. 經常移轉收入 Current transfer receipts	21 962 250	2 027 795	1 340 670	1 385 812
- i 從私人 From households	18 302 672	1 862 414	1 147 380	1 278 923
- ii 從政府 From government	2 550 705	159 800	157 522	78 358
- iii 從企業 From enterprises	573 580	5 581	19 027	28 459
① 意外災害保險受益 Benefit of casualty insurance	195 479	3 174	2 209	19 629
② 人壽保險淨受益 Net benefit of life insurance	17 988	554	3 154	3 615
③ 其他 Others	360 113	1 853	13 664	5 215
iv 從國外 From abroad	535 293	—	16 741	72
7. 經常移轉支出 Current transfer expenditures	27 430 506	1 158 849	1 357 673	1 429 904
i 對私人 To households	17 415 204	1 026 653	1 014 825	1 058 990
ii 對政府 To government	6 148 466	63 853	160 079	157 860
① 直接稅 Direct taxes	5 300 486	36 488	102 707	104 463
② 其他 Others	847 980	27 365	57 372	53 397
iii 對企業 To enterprises	3 678 624	66 343	149 649	213 054
① 意外災害保費支出 Expenditure on casualty insurance	2 428 833	44 160	96 922	149 010
② 人壽保險保費支出 Expenditure on life insurance	915 847	20 613	46 246	59 089
③ 其他 Others	333 944	3 570	6 481	4 955
iv 對國外 To abroad	188 212	—	33 120	—
- 8. 雜項收入 Miscellaneous receipts	2 359 830	115 933	139 579	112 474
9. 可支配所得 Available income	424 856 240	15 583 431	22 472 971	26 684 918
10. 最終消費支出 Final consumption expenditure	339 802 597	14 306 032	19 986 988	23 432 924
11. 儲蓄 Saving	85 969 490	1 298 012	2 532 229	3 311 083
12. 淨貸出 Net lending	85 069 757	1 578 040	2 973 387	3 689 028

Table 7. Personal Income & Expenditure, Final Consumption Expenditure & Saving by Ten Equal Divisions of Households Ordered According to Available Income

1 9 7 7

金額單位：新台幣千元
Unit: NT \$1,000

Ten equal divisions of households ordered according to available income						
4	5	6	7	8	9	10
324 740	324 740	324 740	324 740	324 740	324 740	324 739
4.93	5.01	5.06	5.28	5.56	5.79	6.32
2.33	2.47	2.49	2.62	2.85	3.19	3.70
2.60	2.54	2.57	2.66	2.71	2.60	2.62
1.68	1.78	1.79	1.92	2.12	2.30	2.64
1.43	1.54	1.54	1.67	1.83	1.98	2.38
21 259 347	23 971 123	26 298 105	29 083 799	33 317 399	41 202 087	60 981 278
7 640 874	8 420 689	9 892 576	12 303 851	14 133 482	16 537 068	28 291 933
28 900 221	32 391 812	36 190 681	41 387 650	47 450 881	57 739 155	89 273 211
1 816 748	2 172 694	2 833 243	3 291 769	4 253 911	5 347 366	11 349 841
30 716 969	34 564 506	39 023 924	44 679 419	51 704 792	63 086 521	100 623 052
1 415 300	1 570 281	1 924 429	2 359 221	2 519 002	3 017 968	4 401 772
1 235 006	1 367 242	1 543 071	1 955 948	2 139 567	2 308 698	3 464 423
156 337	126 174	278 383	286 537	251 554	481 176	574 864
13 164	31 515	30 230	46 268	98 349	136 968	164 019
7 581	3 297	4 384	9 579	39 034	86 529	20 063
679	—	—	7 041	12	2 787	146
4 904	28 218	25 846	29 648	59 303	47 652	143 810
10 793	45 350	72 745	70 468	29 532	91 126	198 466
1 659 327	1 801 675	2 172 280	2 914 285	3 034 214	4 199 756	7702 543
1 159 840	1 259 389	1 464 622	1 992 297	1 891 666	2 648 120	3 898 802
225 999	249 010	350 417	485 190	627 774	980 487	2 847 797
160 706	182 490	268 920	401 337	527 080	871 983	2 644 312
65 293	66 520	81 497	83 853	100 694	108 504	203 485
273 488	293 276	342 272	409 348	495 164	543 323	890 707
211 627	214 567	251 745	283 183	282 088	389 374	506 157
54 132	64 590	58 845	106 285	109 367	105 825	290 855
7 729	14 119	31 682	19 880	103 709	48 124	93 695
—	—	14 969	27 450	19 610	27 826	65 237
125 442	185 059	261 374	260 476	312 487	324 359	522 647
30 598 384	34 518 171	39 037 447	44 384 831	51 502 067	62 229 092	97 844 928
26 615 785	29 197 470	32 545 577	36 690 864	41 327 805	48 278 704	67 420 448
4 036 731	5 385 291	6 550 715	7 800 252	10 283 629	14 056 213	30 715 335
4 252 746	5 514 291	6 892 524	7 445 998	10 224 244	14 854 284	27 645 215

第八表 個人所得收支、最終消費支出與儲蓄按可支配所得十等分位分

民國六十六年

	合 計 Total	依可支配所得十等分位組		
		1	2	3
家庭戶數 No. of households	3 247 399	707 003	486 288	409 032
平均每戶人數 Average no. of persons per household	5.05	4.00	4.85	4.96
平均每戶成年人數 Average no. of adults per household	2.60	2.05	2.29	2.43
平均每戶未成年人數 Average no. of minors per household	2.46	1.95	2.56	2.53
平均每戶就業人數 Average no. of employed per household	1.89	1.52	1.67	1.76
每戶平均所得收入者人數 Average no. of income recipients per household	1.63	1.27	1.39	1.52
1. 受雇人員報酬 Compensation of employees	279 520 405	27 855 274	29 588 293	29 609 689
2. 產業主所得 Entrepreneurial income	113 990 870	11 099 138	10 637 853	10 453 163
3. 基本所得 Primary income	393 511 275	38 955 412	40 226 146	40 062 852
4. 財產所得收入淨額 Net property income	34 453 391	2 302 805	2 306 666	2 589 043
5. 已分配要素所得 Distributed factor income	427 964 666	41 258 217	42 532 812	42 651 895
6. 經常移轉收入 Current transfer receipts	21 962 250	3 690 305	2 097 653	1 846 390
i 從私人 From households	18 302 672	3 308 118	1 873 482	1 622 513
ii 從政府 From government	2 550 705	322 784	194 756	148 027
iii 從企業 From enterprises	573 580	42 596	18 616	30 500
① 意外災害保險受益 Benefit of casualty insurance	195 479	22 629	7 631	5 463
② 人壽保險淨受益 Net benefit of life insurance	17 988	3 707	3 860	435
③ 其他 Others	360 113	16 260	7 125	24 602
iv 從國外 From abroad	535 293	16 807	10 799	45 350
7. 經常移轉支出 Current transfer expenditures	27 430 506	2 743 195	2 302 968	2 240 421
i 對私人 To households	17 415 204	2 221 712	1 645 372	1 571 190
ii 對政府 To government	6 148 466	244 092	279 967	313 016
① 直接稅 Direct taxes	5 300 486	151 359	189 728	230 654
② 其他 Others	847 980	92 733	90 239	82 352
iii 對企業 To enterprises	3 678 624	244 271	377 629	356 215
① 意外災害保費支出 Expenditure on casualty insurance	2 428 833	160 114	272 611	268 296
② 人壽保險保費支出 Expenditure on life insurance	915 847	73 625	93 684	73 155
③ 其他 Others	333 944	10 532	11 334	14 764
iv 對國外 To abroad	188 212	33 120	—	—
8. 雜項收入 Miscellaneous receipts	2 359 830	280 315	158 095	227 764
9. 可支配所得 Available income	424 856 240	42 485 642	42 485 592	42 485 628
10. 最終消費支出 Final consumption expenditure	339 802 597	38 269 229	37 127 819	36 124 951
11. 儲蓄 Saving	85 969 488	4 290 035	5 451 457	6 433 832
12. 淨貸出 Net lending	85 069 757	5 065 840	5 916 458	6 653 695

**Table 8. Personal Income & Expenditure, Final Consumption
Expenditure & Saving by Ten Equal Divisions of
Available Income**

金額單位：新台幣千元
Unit: NT \$1,000

1 9 7 7

Ten equal divisions of available income of the household						
4	5	6	7	8	9	10
354 281	310 742	272 404	237 733	202 832	164 865	102 214
5.08	5.28	5.52	5.56	6.05	6.20	6.83
2.49	2.63	2.83	2.98	3.40	3.58	4.13
2.59	2.65	2.69	2.58	2.65	2.62	2.70
1.79	1.92	2.08	2.18	2.51	2.59	2.81
1.54	1.67	1.80	1.92	2.12	2.34	2.54
28 609 386	27 992 862	27 744 462	27 829 859	28 159 437	28 568 809	23 561 334
10 821 444	11 585 959	11 472 270	11 280 926	11 246 055	10 852 564	14 541 493
39 430 830	39 578 821	39 216 732	39 110 785	39 405 492	39 421 373	38 102 832
3 067 201	3 159 836	3 483 662	3 708 239	3 687 418	4 188 395	5 960 126
42 493 031	42 738 657	42 700 394	42 819 024	43 092 910	43 609 768	44 062 958
2 058 082	2 298 363	2 077 748	2 158 837	1 995 979	1 827 346	1 911 547
1 656 218	1 898 098	1 807 691	1 713 568	1 422 903	1 405 721	1 594 360
291 840	285 507	186 095	311 443	348 209	349 835	112 209
37 279	44 290	65 990	81 620	96 317	64 634	91 738
4 552	9 579	12 218	51 911	61 434	19 613	449
—	7 041	12	2 458	329	146	—
32 727	27 670	53 760	27 251	34 554	44 875	91 289
72 745	70 468	17 972	52 206	128 550	7 156	113 240
2 354 935	2 797 618	2 537 084	2 766 747	2 768 925	3 154 102	3 764 511
1 588 916	1 913 468	1 564 511	1 806 407	1 629 003	1 687 229	1 787 396
378 313	468 690	533 303	582 114	746 367	1 024 842	1 577 762
289 876	388 615	442 701	514 245	662 899	947 204	1 483 195
88 437	80 075	90 602	67 869	83 468	77 638	94 567
372 737	388 010	419 660	366 771	373 379	426 570	353 382
275 666	268 698	229 218	248 485	282 486	251 538	171 721
64 195	101 587	93 524	87 108	56 794	136 161	136 013
32 875	17 725	96 918	31 178	34 099	38 871	45 648
14 969	27 450	19 610	11 455	20 176	15 461	45 971
284 475	246 164	244 605	274 474	165 794	202 524	275 620
42 485 653	42 485 566	42 485 663	42 485 588	42 485 758	42 485 536	42 485 614
35 447 266	35 095 574	34 412 344	33 191 293	32 164 015	31 097 087	26 873 019
7 102 583	7 491 579	8 166 843	9 381 403	10 378 537	11 524 610	15 748 608
7 328 680	7 210 669	7 989 959	10 164 838	10 282 327	10 864 975	13 592 256

第九表 個人所得分配依可支配所得按戶數十等分位分各等分位戶數之分配

民國六十六年

	總 計 Total		依可支配所得按戶數十等分位分	
			1	
	戶 數 No. of households	可支配所得 Available income	戶 數 No. of households	可支配所得 Available income
全體家庭 All households	3 247 399	130 830	324 740	47 987
1. 按農家、非農家分 By farm & non-farm				
i 農 家 Farm	787 363	107 917	141 672	48 928
ii 非 農 家 Non-farm	2 460 036	138 164	183 068	47 259
2. 按都市化程度別分 By degree of Urbanization				
i 都 市 City	1 502 081	152 132	57 839	50 530
ii 城 鎮 Town	633 011	121 436	70 263	49 049
iii 鄉 村 Village	1 112 307	107 411	196 638	46 860

依 可 支 配 所 得 按 戶 數 十 等 分 位 分

	5		6		7	
	可支配所得 Available income		戶 數 No. of households		可支配所得 Available income	
			戶 數 No. of households		戶 數 No. of households	
全體家庭 All households	106 295	324 740	120 211	324 740		
1. 按農家、非農家分 By farm & non-farm						
i 農 家 Farm	106 388	65 665	120 072	56 477		
ii 非 農 家 Non-farm	106 265	259 075	120 247	268 263		
2. 按都市化程度別分 By degree of urbanization						
i 都 市 City	106 302	159 741	120 420	184 276		
ii 城 鎮 Town	106 323	67 192	120 063	58 902		
iii 鄉 村 Village	106 270	97 807	119 973	81 562		

Table 9. Household Distribution of Ten Equal Divisions of Households Ordered According to Available Income

1 9 7 7

金額單位：新台幣千元
Unit: NT \$1,000

Ten equal divisions of households ordered according to available income							
2		3		4		5	
戶數 No. of households	可支配所得 Available income	戶數 No. of households	可支配所得 Available income	戶數 No. of households	可支配所得 Available income	戶數 No. of households	可支配所得 Available income
324 740	69 208	324 740	82 173	324 740	94 224	324 740	
115 935	68 784	102 250	82 102	85 909	93 903	79 263	
208 805	69 436	222 490	82 206	238 831	94 340	245 477	
88 310	69 636	115 397	82 368	130 603	94 425	142 323	
66 921	69 014	69 602	82 087	76 488	94 174	66 780	
169 509	69 052	139 741	82 055	117 649	94 034	115 637	

Ten equal divisions of households ordered according to available income							
可支配所得 Available income	8		9		10		可支配所得 Available income
	戶數 No. of households	可支配所得 Available income	戶數 No. of households	可支配所得 Available income	戶數 No. of households	可支配所得 Available income	
136 678	324 740	158 595	324 740	191 627	324 739	301 303	
136 965	59 133	159 434	47 396	192 529	33 663	526 670	
136 618	265 607	158 408	277 344	191 473	291 076	298 370	
136 598	193 538	158 605	203 777	190 954	226 277	302 539	
136 392	55 969	158 291	55 211	193 144	45 683	288 196	
137 065	75 233	158 794	65 752	192 440	52 779	307 351	

第十表 個人所得分配依可支配所得按戶數十等分位分各等分位
戶數按經濟戶長教育程度別之分配

民國六十六年

	總 計		依 可	
	Total		1	
	戶 數 No. of household	可支配所得 Available income	戶 數 No. of household	可支配所得 Available income
全體家庭 All households	3 247 399	130 830	324 740	68 973
研究院(所) Graduate school	9 652	254 911	—	—
大學教育 University	254 525	189 329	957	47 970
專科教育 Junior college	170 143	164 748	1 333	90 039
高中高職教育 Senior high school	565 269	144 714	10 625	74 502
國中教育 Junior high school	442 184	135 121	27 696	72 883
國小教育 Primary school	1 489 546	117 065	220 301	69 998
補習自修或不識字 Supplementary school & illiteracy	316 080	95 704	63 828	62 691

	Ten equal divisions of			
	5	6		7
	可支配所得 Available income	戶 數 No. of household	可支配所得 Available income	戶 數 No. of household
全體家庭 All households	118 418	324 740	129 694	324 740
研究院(所) Graduate school	—	316	165 950	658
大學教育 University	115 940	20 593	129 773	24 007
專科教育 Junior college	121 603	15 537	140 023	17 572
高中高職教育 Senior high school	115 506	67 405	128 357	72 411
國中教育 Junior high school	115 382	46 171	130 211	56 573
國小教育 Primary school	121 708	149 464	131 168	128 889
補習自修或不識字 Supplementary school & illiteracy	111 927	25 234	116 698	24 630

Table 10. Household Distribution by Educational Attainment of Household Heads—by Ten Equal Divisions of Household Classified by Available Income

1 9 7 7

金額單位：新台幣元
Unit: N T \$

支 配 所 得 按 戶 數 十 等 分 位 分						
2		3		4		
戶 數 No. of household	可支配所得 Available income	戶 數 No. of household	可支配所得 Available income	戶 數 No. of household	可支配所得 Available income	戶 數 No. of household
324 740	88 052	324 740	98 546	324 740	106 717	324 740
336	203 040	—	—	—	—	—
617	74 011	2 656	90 771	5 889	101 293	12 521
3 672	88 071	5 623	100 248	8 271	103 850	14 509
24 551	86 214	42 809	95 988	50 175	103 374	61 128
39 980	84 781	44 430	98 951	43 729	110 447	50 448
207 005	89 068	185 940	100 115	178 734	108 175	155 638
48 579	86 727	43 282	94 175	37 942	101 440	30 296

households ordered according to available income

households ordered according to available income						
8		9		10		
可支配所得 Available income	戶 數 No. of household	可支配所得 Available income	戶 數 No. of household	可支配所得 Available income	戶 數 No. of household	可支配所得 Available income
141 153	324 740	153 093	324 740	179 363	324 739	224 283
137 861	1 587	160 071	1 013	275 820	5 742	298 779
145 535	39 443	151 648	59 737	194 132	88 105	250 423
141 369	25 449	160 261	38 209	175 810	39 948	223 837
137 906	69 191	155 819	80 474	178 302	86 500	216 993
141 181	49 694	157 967	44 468	179 143	38 995	243 060
146 183	117 330	156 967	69 599	176 249	56 446	193 886
119 978	22 046	106 744	11 240	137 542	9 003	102 245

第十一表 個人所得分配依可支配所得按戶數十等分位分各等分位
戶數按經濟戶長從業身分別之分配

民國六十六年

	總 計		依可支配所得按戶數十等分位分	
	Total		1	
	戶 數 No. of households	可支配所得 Available income	戶 數 No. of households	可支配所得 Available income
全體家庭 All households	3 247 395	424 856 240	324 740	15 583 429
1. 雇 主 Employers	100 778	21 565 537	335	13 129
2. 受 雇 者 Employees	2 050 357	273 307 133	138 818	6 925 367
3. 自營作業者 Own-account workers	1 034 961	125 215 532	153 628	7 457 298
4. 失 業 者 Unemployment	12 846	1 148 976	5 091	223 130
5. 其 他 Others	48 457	3 619 062	25 868	964 505

	依 可 支 配 所 得 按 戶 數 十 等 分 位 分			
	5	6		7
	可支配所得 Available income	戶 數 No. of households	可支配所得 Available income	戶 數 No. of households
全體家庭 All households	34 518 172	324 740	39 037 447	324 740
1. 雇 主 Employers	377 046	8 249	987 979	15 278
2. 受 雇 者 Employees	23 588 523	216 799	26 046 520	210 816
3. 自營作業者 Own-account workers	10 324 044	95 443	11 484 831	95 820
4. 失 業 者 Unemployment	122 920	2 221	271 967	1 561
5. 其 他 Others	105 639	2 028	245 850	1 265

Table 11. Household Distribution of Ten Equal Divisions of Household Ordered According to Available Income —by Status of Employment of Household Heads

1 9 7 7

金額單位：新台幣千元
Unit: N T \$1,000

Ten equal divisions of households ordered according to available income							
2		3		4		5	
戶數 No. of households	可支配所得 Available income	戶數 No. of households	可支配所得 Available income	戶數 No. of households	可支配所得 Available income	戶數 No. of households	可支配所得 Available income
324 740	22 472 972	324 740	26 684 919	324 740	30 598 384	324 740	
1 799	129 393	997	80 870	2 640	250 969	3 590	
197 345	13 698 923	208 835	17 170 449	216 410	20 390 025	222 167	
118 874	8 180 467	112 348	9 229 118	101 798	9 591 091	96 873	
941	64 267	326	24 883	317	31 431	1 152	
5 781	399 922	2 234	179 599	3 575	334 868	958	
Ten equal divisions of households ordered according to available income							
可支配所得 Available income	8		9		10		可支配所得 Available income
	戶數 No. of households	可支配所得 Available income	戶數 No. of households	可支配所得 Available income	戶數 No. of households	可支配所得 Available income	
44 384 830	324 740	51 502 068	324 740	62 229 092	324 739	97 844 927	
2 110 285	14 704	2 347 472	17 427	3 347 033	35 759	11 921 361	
28 744 131	212 066	33 554 433	215 088	41 170 982	212 013	62 017 480	
13 143 526	94 564	15 054 505	90 623	17 404 065	74 990	23 346 587	
211 348	1 237	199 030	—	—	—	—	
175 540	2 169	346 628	1 602	307 012	1 977	559 499	

第十二表 個人所得分配依可支配所得按戶數十等分位分各等分位
戶數按經濟戶長行業別之分配

民國六十六年

	總計		依可支配所得按戶數十等分位分	
	Total		1	
	戶數 No. of households	可支配所得 Available income	戶數 No. of households	可支配所得 Available income
1. 農、林、漁、牧、狩獵業 Agriculture, forestry, fishing & hunting	700 062	99 499	195 233	68 118
(1) 農牧狩獵業 Agriculture, & hunting	609 157	97 912	179 741	68 253
(2) 林業及伐木業 Forestry	26 585	112 437	2 043	67 715
(3) 漁業 Fishing	64 320	109 184	13 449	66 370
2. 礦業及土石採取業 Mining & quarrying	35 133	138 305	994	62 055
3. 製造業 Manufacturing	690 598	135 990	43 214	72 887
4. 水電煤氣業 Water, electricity & gas	40 700	147 177	359	82 550
5. 營造業 Construction	224 001	121 968	25 404	72 212
6. 商業 Commerce	518 512	151 183	19 061	70 592
運輸倉儲及通訊業 Transport, storage & communication	268 528	140 657	11 977	76 442
8. 金融、保險、不動產及工商服務業 Financing, insurance, realstate & business services	58 543	196 979	1 004	92 714
9. 社會團體及個人服務業 Community, social & personal services	649 686	139 495	21 870	70 292
10. 其他不能歸類之行業 Unclassified	333	79 679	—	—
11. 無行業 Non-workers	61 303	77 778	5 644	23 757

Table 12. Household Distribution by Industry of Household Heads—by Ten Equal Divisions of Household Classified by Available Income

金額單位：新台幣元
Unit: N T \$

1 9 7 7

Ten equal divisions of households ordered according to available income							
2		3		4		5	
戶數	可支配所得	戶數	可支配所得	戶數	可支配所得	戶數	戶數
No. of households	Available income	No. of households	Available income	No. of households	Available income	No. of households	No. of households
128 789	87 520	93 220	95 388	77 688	105 269	65 041	
111 346	83 265	80 786	95 163	66 658	105 783	56 645	
4 690	78 842	3 381	86 437	2 937	109 750	2 716	
12 753	84 198	9 053	100 700	8 043	99 351	5 680	
4 011	112 308	6 037	94 951	4 473	116 510	4 346	
66 233	89 604	76 058	98 425	77 675	104 133	65 209	
1 644	86 137	3 757	99 570	2 323	113 733	3 552	
33 933	90 724	26 834	103 403	27 383	116 259	23 382	
28 923	87 580	36 001	106 920	44 785	111 511	56 755	
21 923	91 792	26 943	100 564	27 859	115 398	29 666	
1 994	83 973	2 983	132 447	2 655	133 325	3 271	
35 652	82 671	49 275	97 055	54 512	101 141	68 205	
—	—	—	—	333	79 679	—	
1 638	34 673	3 632	45 579	5 054	62 719	5 313	

第十二表 個人所得分配依可支配所得按戶數十等分位分各等分位
戶數按經濟戶長行業別之分配 (續)

民國六十六年

	依可支配所得按戶數十等分位法			
	5	6		7
	可支配所得 Available income	戶數 No. of households	可支配所得 Available income	戶數 No. of households
1. 農、林、漁、牧、狩獵業 Agriculture, forestry, fishings hunting	108 791	43 910	122 420	35 575
(1) 農牧狩獵業 Agriculture, & hunting	107 843	37 203	120 038	29 566
(2) 林業及伐木業 Forestry	101 877	2 367	126 472	2 674
(3) 漁業 Fishing	121 554	4 340	140 629	3 335
2. 礦業及土石採取業 Mining & quarrying	129 120	7 047	155 338	3 013
3. 製造業 Manufacturing	118 395	74 070	127 620	74 331
4. 水電煤氣業 Water, electricity & gas	114 377	7 301	127 403	5 860
5. 營造業 Construction	122 310	21 300	134 363	20 378
6. 商業 Commerce	128 321	59 916	138 642	63 171
7. 運輸倉儲及通訊業 Transport, storage & communication	125 983	30 535	129 415	35 658
8. 金融、保險、不動產及工商服務業 Financing, insurance, real estate & business services	122 485	3 995	152 164	4 827
9. 社會團體及個人服務業 Community, social & personal services	118 902	75 167	128 590	75 814
10. 其他不能歸類之行業 Unclassified	—	—	—	—
11. 無行業 Non-workers	54 423	3 899	62 079	6 113

Table 12. Household Distribution by Industry of Household Heads—by Ten Equal Divisions of Household Classified by Available Income (Cont.)

1 9 7 7

金額單位：新台幣元
Unit: NT \$

Ten equal divisions of households ordered according to available income						
可支配所得 Available income	8		9		10	
	戶數 No. of households	可支配所得 Available income	戶數 No. of households	可支配所得 Available income	戶數 No. of households	可支配所得 Available income
132 651	29 206	128 454	18 388	165 372	13 012	311 400
133 564	23 523	125 791	14 666	159 809	9 023	330 495
155 931	3 040	146 313	1 691	206 829	996	73 687
105 895	2 643	131 614	2 031	171 028	2 993	332 938
167 243	2 374	157 617	2 265	208 413	2 973	208 239
139 854	63 678	164 795	73 705	178 479	76 425	236 021
156 012	7 034	176 818	4 301	180 902	4 589	198 245
148 903	18 819	155 261	14 743	162 204	11 825	200 304
148 189	79 118	158 340	65 679	185 341	65 103	246 019
144 681	29 719	156 867	26 083	199 100	28 165	220 656
167 989	7 954	167 598	10 632	216 299	19 228	263 677
138 783	78 706	149 528	100 702	179 465	89 783	197 248
—	—	—	—	—	—	—
68 406	8 132	78 566	8 242	81 392	13 636	134 608

第十三表 個人所得分配依可支配所得按戶數十等分位分各等分位
戶數按經濟戶長職業別之分配

民國六十六年

	總 計		依可支配所得按戶數十等分位分	
	Total		1	
	戶 數 No. of households	可支配所得 Available income	戶 數 No. of households	可支配所得 Available income
全體家庭 All households	3 247 399	424 856 240	324 740	15 583 429
1. 專門性技術性及有關人員 Professional, technical & related workers	239 940	40 924 358	2 296	106 484
2. 行政及主管人員 Administrative & managerial workers	169 668	40 115 059	332	3 552
3. 監督及佐理人員 Clerical & related workers	441 263	68 592 143	6 031	290 410
4. 買賣工作人員 Sales workers	425 820	61 029 802	25 615	1 285 823
5. 服務工作人員 Service workers	191 426	22 507 014	20 322	1 017 874
6. 農、林、畜牧、漁獵工作人員 Farmer, loggers, fishermen, hunters & related workers	695 716	69 003 822	162 399	7 801 130
61. 農事、畜牧、狩獵工作者 Farmer, hunters & related workers	608 491	59 558 383	148 966	7 168 397
62. 林、漁工作者 Loggers, fishermen & related workers	87 225	9 445 439	13 433	632 733
7/8/9 生產及有關工人運輸設備操作工及體力工 Prod-process workers, transport equipment operators & labourers	908 118	104 835 148	69 821	3 580 877
7. 生產及有關工人 Prod-process workers	627 543	70 397 617	54 786	2 824 568
8. 運輸設備操作人員 Transport equipment operators	168 210	20 970 846	3 996	217 358
9. 體力工作人員 Labourers	112 365	13 466 685	11 039	538 951
10. 不能分類之工作者 Workers can't be classified	—	—	—	—
11. 現役軍人 Servicemen	114 145	13 080 858	5 965	309 646
12. 無職業家庭 Non-working	61 303	4 768 037	31 959	1 187 633

Table 13. Distribution of Available Income of Ten Equal Divisions of Household Classified According to Available Income —by Occupation of Household Heads

1 9 7 7

金額單位：新台幣千元
Unit: N T \$1,000

Ten equal divisions of households ordered according to available income							
2		3		4		5	
戶數 No. of households	可支配所得 Available income	戶數 No. of households	可支配所得 Available income	戶數 No. of households	可支配所得 Available income	戶數 No. of households	可支配所得 Available income
324 740	22 472 972	324 740	26 684 919	324 740	30 598 384	324 740	
4 603	325 731	7 427	619 173	14 800	1 394 199	27 844	
2 059	148 393	2 339	196 235	3 973	375 477	4 265	
15 720	1 102 101	28 924	2 397 349	33 385	3 151 527	43 596	
24 802	1 719 007	33 559	2 754 706	37 678	3 569 497	40 480	
20 880	1 442 412	27 557	2 255 528	22 153	2 094 913	21 209	
120 072	8 250 284	92 147	7 554 896	70 638	6 622 973	63 344	
103 555	7 103 619	79 749	6 529 261	62 964	5 903 997	54 634	
16 517	1 146 665	12 398	1 025 635	7 674	718 976	8 710	
116 039	8 068 368	114 065	9 361 661	123 442	11 621 456	108 451	
91 595	6 378 671	81 961	6 713 543	85 882	8 083 718	70 399	
13 915	970 681	20 359	1 678 615	22 796	2 152 187	26 067	
10 529	719 016	11 745	969 503	14 764	1 385 551	11 985	
—	—	—	—	—	—	—	—
13 843	952 486	16 162	1 340 889	14 779	1 402 043	13 441	
6 722	464 190	2 560	204 482	3 892	366 299	2 110	

第十三表 個人所得分配依可支配所得按戶數十等分位分各等分位
戶數按經濟戶長職業別之分配 (續)

民國六十六年

	依可支配所得按戶數十等分位分			
	5	6		7
	可支配所得 Available income	戶數 No. of households	可支配所得 Available income	戶數 No. of households
全體家庭 All households	34 518 172	324 740	39 037 447	324 740
1. 專門性技術性及有關人員 Professional, technical & related workers	2 962 724	23 342	2 819 054	27 593
2. 行政及主管人員 Administrative & managerial workers	451 335	10 417	1 246 613	15 589
3. 監督及佐理人員 Clerical & related workers	4 633 188	48 970	5 915 690	61 700
4. 買賣工作人員 Sales workers	4 310 184	50 177	6 034 918	54 944
5. 服務工作人員 Service workers	2 245 122	15 928	1 911 224	19 688
6. 農、林、畜牧、漁獵工作人員 Farmer, loggers, fishermen, hunters & related workers	6 756 691	52 532	6 311 215	43 557
61. 農事、畜牧、狩獵工作者 Farmer, livestock, hunters & related workers	5 820 020	42 455	5 096 415	39 201
62. 林、漁工作者 Loggers, fishermen & related workers	936 671	10 077	1 214 800	4 356
7/8/9 生產及有關工人運輸設備操作工及體力工 Prod-process workers, transport equipment operators & labourers	11 493 819	102 570	12 306 030	88 365
7. 生產及有關工人 Prod-process workers	7 457 258	70 373	8 424 469	54 636
8. 運輸設備操作人員 Transport equipment operators	2 767 191	20 174	2 436 240	23 901
9. 體力工作人員 Labourers	1 269 370	12 023	1 445 320	9 828
10. 不能分類之工作者 Workers can't be classified	—	—	—	—
11. 現役軍人 Servicemen	1 436 550	16 555	1 974 887	10 478
12. 無職業家庭 Non-working	228 559	4 249	517 817	2 826

**Table 13. Distribution of Available Income of Ten Equal Divisions
of Households Ordered According to Available Income
—by Occupation of Household Heads**

1 9 7 7

金額單位：新台幣千元
Unit: N T \$1,000

Ten equal divisions of households ordered according to available income						
可支配所得 Available income	8		9		10	
	戶數 No. of households	可支配所得 Available income	戶數 No. of households	可支配所得 Available income	戶數 No. of households	可支配所得 Available income
44 384 830	324 740	51 502 068	324 740	62 229 092	324 739	97 844 927
3 773 845	34 517	5 502 879	45 095	8 613 900	52 423	14 806 369
2 137 590	20 218	3 203 832	31 579	6 032 174	78 897	26 319 858
8 441 290	64 101	10 127 212	71 942	13 865 523	66 897	18 667 853
7 536 369	55 206	8 808 210	56 368	10 846 328	46 991	14 164 760
2 700 875	18 300	2 855 353	15 833	3 058 215	9 556	2 925 498
5 970 130	37 108	5 943 312	31 254	6 016 074	22 665	7 777 117
5 365 254	32 756	5 247 055	25 875	4 991 895	18 336	6 332 469
604 876	4 352	696 257	5 379	1 024 178	4 329	1 444 648
12 014 881	80 911	12 767 218	63 444	12 079 454	41 010	11 541 384
7 431 184	55 013	8 681 710	36 838	7 015 239	26 060	7 387 257
3 257 444	14 460	2 282 017	12 523	2 395 721	10 019	2 813 392
1 326 253	11 438	1 803 491	14 083	2 668 494	4 931	1 340 736
—	—	—	—	—	—	—
1 422 961	10 973	1 748 895	7 623	1 410 412	4 326	1 082 589
386 889	3 406	545 657	1 602	307 012	1 977	559 499

第十四表 個人所得分配按經濟戶長年齡組分

民國六十六年

	合 計	未 滿 20 歲	20 — 24 歲	25 — 29 歲
	Total	Under 20 years	years	years
家庭戶數 No. of households	3 247 399	20 973	108 729	405 437
平均每戶人數 Average no. of persons per household	5.06	4.79	4.26	4.40
平均每戶成年人數 Average no. of adults per household	2.60	1.85	2.73	2.64
平均每戶未成年人數 Average no. of minors per household	2.46	2.94	1.53	1.76
平均每戶就業人數 Average no. of persons employed per household	1.89	2.10	1.98	1.71
平均每戶所得收入者人數 Average no. of income recipients per household	1.63	1.91	1.82	1.53
1.受雇人員報酬 Compensation of employees	279 520 405	1 543 031	8 431 483	35 384 786
(1)薪資及實物折值 Wages and salaries	253 535 432	1 432 012	7 709 471	32 145 609
(2)其他收入 Other receipts	25 984 973	111 019	722 012	3 239 177
2.產業主所得 Entrepreneurial income	113 990 870	193 313	2 130 909	11 768 515
(1)農業淨收入 Net agricultural income	30 552 628	90 113	682 007	1 930 904
(2)林業淨收入 Net forest income	1 035 548	—	240	4 191
(3)漁業淨收入 Net fishing income	2 607 335	4 032	55 086	309 717
(4)營業淨收入 Net operation surplus	76 702 218	99 168	1 443 576	9 422 455
(5)執行業務淨收入 Net professional income	3 093 141	—	—	101 248
3.基本所得 Primary income	393 511 275	1 736 344	10 562 392	47 153 301
4.已分配要素所得 Distributed factor income	427 964 666	1 933 265	11 318 518	50 709 310
5.可支配所得 Available income	424 856 240	2 136 616	11 762 363	50 295 177
6.最終消費支出 Final consumption expenditure	339 802 597	1 744 512	9 315 006	40 399 644
7.儲蓄 Saving	85 969 488	392 104	2 458 684	9 999 750
8.淨貸出 Net lending	85 069 757	425 940	2 741 490	10 541 649

Table 14. Distribution of Personal Income by Age of Household Heads

1 9 7 7

金額單位：新台幣千元
Unit: N T \$1,000

30—34 歲	35—39 歲	40—44 歲	45—49 歲	50—54 歲	55—59 歲	60—64歲	65 歲以上
years	years	years	years	years	years	years	years and over
484 351	486 225	473 072	490 672	359 514	218 332	125 284	74 810
5.03	5.61	5.67	5.31	5.03	4.81	4.41	3.02
2.41	2.38	2.34	2.68	2.96	3.06	3.06	2.29
2.62	3.23	3.33	2.63	2.07	1.75	1.35	0.73
1.57	1.63	1.89	2.16	2.24	2.27	2.25	1.30
1.40	1.42	1.59	1.79	1.88	1.87	1.83	1.38
41 978 059	40 181 086	35 971 771	44 972 811	36 888 244	20 842 974	10 388 274	2 937 886
38 038 659	36 418 992	32 940 102	40 971 242	33 042 162	18 806 317	9 339 162	2 691 704
3 939 400	3 762 094	3 031 669	4 001 569	3 846 082	2 036 657	1 049 112	246 182
15 638 890	18 937 301	20 325 435	17 303 740	12 955 954	8 514 239	4 353 326	1 869 248
2 675 502	3 945 717	5 661 324	5 874 695	5 104 452	2 460 720	1 607 068	570 126
100 078	61 907	287 112	71 552	292 904	173 581	42 507	1 476
325 745	516 739	444 094	434 263	231 726	170 230	75 887	39 816
11 869 590	13 987 318	13 516 580	10 640 030	6 826 583	5 485 576	2 434 503	976 839
667 975	425 620	416 325	283 200	500 289	224 132	193 361	280 991
57 616 949	59 118 387	56 297 206	62 276 551	49 844 198	29 357 213	14 741 600	4 807 134
62 460 770	64 270 456	61 200 769	67 403 553	53 719 293	32 151 018	16 900 116	5 897 588
60 947 822	62 397 029	60 658 616	66 757 735	53 261 491	31 873 150	17 461 285	7 304 957
48 610 830	50 599 259	50 173 980	53 358 273	41 325 963	25 047 268	13 333 805	5 894 057
12 490 202	11 952 507	10 629 273	13 555 141	12 020 652	6 890 469	4 166 466	1 414 240
11 864 332	11 288 944	10 963 770	13 031 874	10 937 057	7 668 606	3 983 729	1 622 319

第十五表 個人所得分配按經濟戶長教育程度分

民國六十六年

	合 計	研 究 院 (所)	大 學 教 育
	Total	Graduate school	University
家庭戶數 No. of households	3 247 399	9 652	254 525
平均每戶人數 Average no. of persons per household	5.06	4.71	4.17
平均每戶成年人數 Average no. of adults per household	2.60	2.73	2.48
平均每戶未成年人數 Average no. of minors per household	2.46	1.98	1.69
平均每戶就業人數 Average no. of persons employed per household	1.89	1.80	1.52
平均每戶所得收入者人數 Average no. of income recipients per household	1.63	1.76	1.53
1. 受雇人員報酬 Compensation of employees	279 520 405	2 307 741	40 348 522
(1) 薪資及實物折值 Wages and salaries	253 535 432	2 020 378	35 259 171
(2) 其他收入 Other receipts	25 984 973	287 363	5 089 351
2. 產業主所得 Entrepreneurial income	113 990 870	190 257	4 954 944
(1) 農業淨收入 Net agricultural income	30 552 628	7 705	128 931
(2) 林業淨收入 Net forest income	1 035 548	—	—
(3) 漁業淨收入 Net fishing income	2 607 335	—	82 503
(4) 營業淨收入 Net operation surplus	76 702 218	182 552	3 119 161
(5) 執行業務淨收入 Net professional income	3 093 141	—	1 624 349
3. 基本所得 Primary income	393 511 275	2 497 998	45 303 466
4. 已分配要素所得 Distributed factor income	427 964 666	2 642 629	50 096 107
5. 可支配所得 Available income	424 856 240	2 460 403	48 189 124
6. 最終消費支出 Final consumption expenditure	339 802 597	1 747 738	36 427 481
7. 儲蓄 Saving	85 969 488	713 769	11 874 799
8. 淨貸出 Net lending	85 069 757	744 621	11 522 663

Table 15. Distribution of Personal Income by Educational Attainment of Household Heads

金額單位：新台幣千元
Unit: NT \$1,000

1 9 7 7

專 科 教 育 Junior college	高 中 教 育 Senior high school	國 中 教 育 Junior high school	國 小 教 育 Primary school	補習自修或不識字 Supplementary school & illiteracy
170 143	565 269	442 184	1 489 546	316 080
4.43	4.61	5.04	5.46	5.07
2.55	2.46	2.59	2.66	2.66
1.88	2.15	2.45	2.80	2.41
1.59	1.52	1.75	2.08	2.32
1.57	1.47	1.52	1.69	1.84
23 514 354	61 459 924	36 234 733	98 088 773	17 566 358
20 934 331	54 517 523	32 693 366	91 298 846	16 811 817
2 580 023	6 942 401	3 541 367	6 789 927	754 541
2 682 309	14 266 448	19 189 065	63 067 087	9 640 760
237 695	1 273 342	4 670 875	18 948 457	5 285 623
639	105 672	97 177	609 203	222 857
89 708	109 532	188 462	1 636 163	500 967
2 022 141	12 459 193	14 003 317	41 314 295	3 601 559
332 126	318 709	229 234	558 969	29 754
26 196 663	75 726 372	55 423 798	161 155 860	27 207 118
28 629 245	83 181 715	60 207 029	174 088 074	29 119 867
28 030 792	81 802 733	59 748 488	174 374 531	30 250 169
20 989 754	65 094 078	47 839 096	142 577 903	25 126 547
7 109 820	16 892 244	12 061 379	32 164 214	5 153 263
6 921 652	17 106 122	10 956 832	32 608 148	5 209 719

第十六表 個人所得分配按可支配所得組別分

民國六十六年

	總計 Total	未滿10,000元 Under 10,000	10,000—20,000元	20,000—30,000元
家庭戶數 No. of households	3 247 399	1 996	7 275	17 996
平均每戶人數 Average no. of persons per household	5.06	2.82	1.68	1.91
平均每戶成年人數 Average no. of adults per household	2.60	1.50	1.41	1.35
平均每戶未成年人數 Average no. of minors per household	2.46	1.32	0.27	0.56
平均每戶就業人數 Average no. of persons employed per household	1.89	0.83	0.59	0.85
平均每戶所得收入者人數 Average no. of income recipients per household	1.63	1.00	1.05	1.06
1. 受雇人員報酬 Compensation of employees	279 520 405	33 835	16 633	245 681
(1) 薪資及實物折值 Wages and salaries	253 535 432	29 748	16 633	210 488
(2) 其他收入 Other receipts	25 984 973	4 087	—	35 193
2. 產業主所得 Entrepreneurial income	113 990 870	11 034	29 860	104 779
(1) 農業淨收入 Net agricultural income	30 552 628	11 034	- 164 284	84 887
(2) 林業淨收入 Net forest income	1 035 548	—	—	—
(3) 漁業淨收入 Net fishing income	2 607 335	—	—	7 410
(4) 營業淨收入 Net operation surplus	76 702 218	—	194 144	12 482
(5) 執行業務淨收入 Net professional income	3 093 141	—	—	—
3. 基本所得 Primary income	393 511 275	44 869	46 493	350 460
4. 已分配要素所得 Distributed factor income	427 964 666	49 524	56 813	384 395
5. 可支配所得 Available income	424 856 240	10 268	116 426	443 946
6. 最終消費支出 Final consumption expenditure	339 802 597	64 599	155 669	506 585
7. 儲蓄 Saving	85 969 488	- 54 331	- 39 243	- 62 639
8. 淨貸出 Net lending	85 069 757	- 48 084	- 33 542	- 73 281

Table 16. Distribution of Personal Income by Available Income

1 9 7 7

金額單位：新台幣千元
Unit: N T \$1,000

30,000— 40,000元	40,000— 50,000元	50,000— 60,000元	60,000— 70,000元	70,000— 80,000元	80,000— 90,000元	90,000— 100,000元	100,000— 110,000元
46 512	74 354	1 38 687	214 888	250 810	267 830	276 322	260 954
2.29	3.39	3.93	4.42	4.50	4.81	4.95	4.95
1.58	1.89	2.04	2.17	2.20	2.28	2.32	2.45
0.71	1.50	1.89	2.25	2.30	2.53	2.63	2.50
1.10	1.44	1.61	1.59	1.61	1.68	1.68	1.76
1.06	1.21	1.26	1.30	1.34	1.38	1.44	1.53
817 117	1 857 223	4 717 301	9 579 761	13 026 947	15 931 357	18 251 202	19 064 311
768 690	1 755 295	4 480 218	9 125 742	12 272 877	14 814 654	16 827 281	17 658 156
48 427	101 928	237 083	454 019	754 070	1 116 703	1 423 921	1 406 155
449 671	1 073 255	2 249 836	3 497 845	4 687 867	5 695 755	6 572 252	6 679 817
298 223	768 055	1 544 166	2 070 112	2 446 189	2 854 158	2 440 498	2 448 664
1 504	10 250	21 663	11 712	7 701	104 887	96 602	47 367
50 815	28 114	108 727	225 898	208 983	240 652	119 000	158 764
104 129	260 914	575 280	1 190 123	1 967 974	2 440 763	3 851 241	3 932 900
—	5 922	—	—	57 020	55 295	64 911	92 122
1 266 788	2 930 478	6 967 137	13 077 606	17 714 814	21 627 112	24 823 454	25 744 128
1 373 550	3 172 950	7 361 532	13 791 971	18 658 460	22 846 935	26 352 240	27 431 847
1 633 844	3 399 036	7 670 699	14 006 015	18 802 818	22 770 625	26 256 979	27 388 540
1 519 108	3 105 037	6 953 038	12 386 338	16 678 730	19 949 418	22 822 230	23 203 806
118 233	299 723	727 817	1 637 025	2 166 590	2 874 189	3 482 616	4 239 984
172 620	387 382	660 926	1 811 345	2 536 056	3 170 052	3 677 915	4 250 917

第十六表 個人所得分配按可支配所得組別分 (續一)

民國六十六年

	110,000— 120,000元	120,000— 130,000元	130,000— 140,000元	140,000— 150,000元
家庭戶數 No. of households	227 223	203 129	184 004	149 748
平均每戶人數 Average no. of persons per household	5.10	5.11	5.12	5.47
平均每戶成年人數 Average no. of adults per household	2.48	2.53	2.54	2.75
平均每戶未成年人數 Average no. of minors per household	2.62	2.58	2.58	2.72
平均每戶就業人數 Average no. of persons employed per household	1.83	1.79	1.84	2.02
平均每戶所得收入者人數 Average no. of income recipients per household	1.57	1.54	1.62	1.73
1. 受雇人員報酬 Compensation of employees	18 025 487	17 002 051	16 024 913	14 018 083
(1) 薪資及實物折值 Wages and salaries	16 539 925	15 448 667	14 546 722	12 494 511
(2) 其他收入 Other receipts	1 485 562	1 553 384	1 478 191	1 523 572
2. 產業主所得 Entrepreneurial income	6 423 028	6 283 500	6 805 095	6 417 585
(1) 農業淨收入 Net agricultural income	1 845 294	1 593 247	1 267 399	1 222 015
(2) 林業淨收入 Net forest income	8 942	25 376	61 705	31 677
(3) 漁業淨收入 Net fishing income	228 175	212 564	15 964	20 040
(4) 營業淨收入 Net operation surplus	4 198 024	4 589 049	5 306 033	5 093 885
(5) 執行業務淨收入 Net professional income	142 593	63 264	93 990	49 968
3. 基本所得 Primary income	24 448 515	23 285 551	22 830 008	20 435 668
4. 已分配要素所得 Distributed factor income	26 237 840	25 193 707	24 662 872	22 072 210
5. 可支配所得 Available income	26 107 269	25 389 067	24 805 255	21 664 129
6. 最終消費支出 Final consumption expenditure	21 893 650	21 163 159	20 459 246	17 823 218
7. 儲蓄 Saving	4 250 549	4 263 717	4 394 536	3 899 699
8. 淨貸出 Net lending	4 669 263	3 962 975	4 468 756	4 061 970

Table 16. Distribution of Personal Income by Available Income (Cont. 1)

1 9 7 7

金額單位：新台幣千元
Unit: NT \$1,000

150,000— 160,000元	160,000— 170,000元	170,000— 180,000元	180,000— 190,000元	190,000— 200,000元	200,000— 210,000元	210,000— 220,000元	220,000— 230,000元
138 929	111 694	104 050	83 092	70 829	54 490	52 566	41 321
5.48	5.74	5.53	5.60	5.77	6.39	6.05	5.83
2.78	3.02	2.92	3.08	3.11	3.56	3.52	3.29
2.70	2.72	2.61	2.52	2.66	2.83	2.58	2.54
2.04	2.27	2.15	2.19	2.27	2.52	2.59	2.53
1.78	1.94	1.88	1.95	1.92	2.11	2.20	2.26
14 058 565	12 246 005	11 442 012	10 626 001	8 661 770	7 623 144	7 264 573	6 709 319
12 647 148	11 038 296	10 338 074	9 532 881	7 800 228	6 759 221	6 527 494	5 982 121
1 411 417	1 207 709	1 103 938	1 093 120	861 542	863 923	737 079	727 198
5 772 069	4 819 250	5 417 189	3 527 850	4 022 047	2 891 404	3 207 514	1 750 693
1 001 395	1 175 327	1 010 514	606 364	767 935	548 993	657 834	317 024
52 991	23 537	92 145	—	26 987	—	39 098	67 124
23 030	76 991	93 138	24 490	70 840	70 496	62 625	—
4 462 289	3 513 985	4 157 599	2 551 116	2 988 389	2 193 453	2 447 957	1 274 585
232 364	29 410	63 793	345 880	167 896	78 462	—	91 960
19 830 634	17 065 255	16 859 201	14 153 851	12 683 817	10 514 548	10 472 087	8 460 012
21 588 956	18 620 467	18 412 276	15 491 620	13 885 532	11 428 410	11 551 189	9 273 481
21 519 044	18 423 598	18 184 307	15 366 468	13 804 806	11 148 844	11 317 234	9 282 983
17 450 794	14 458 247	14 277 075	12 105 232	10 679 655	8 717 845	8 355 835	6 828 495
4 107 417	4 025 433	3 945 854	3 283 298	3 140 745	2 446 778	2 986 115	2 464 754
3 929 352	3 756 034	4 280 752	3 634 221	3 546 221	2 239 993	2 873 216	2 371 503

第十六表 個人所得分配按可支配所得組別分 (續完)

民國六十六年

	230,000—	240,000—	250,000—	260,000—
	240,000元	250,000元	260,000元	270,000元
家庭戶數 No. of households	38 160	30 349	26 795	28 111
平均每戶人數 Average no. of persons per household	5.28	6.13	6.64	6.63
平均每戶成年人數 Average no. of adults per household	3.23	3.49	3.43	3.78
平均每戶未成年人數 Average no. of minors per household	2.05	2.64	3.21	2.85
平均每戶就業人數 Average no. of persons employed per household	2.39	2.58	2.38	2.71
平均每戶所得收入者 Average no. of income recipients per household	2.13	2.44	2.17	2.40
1. 受雇人員酬報 Compensation of employees	6 798 740	5 303 915	4 169 128	4 632 479
(1) 薪資及實物折值 Wages and salaries	6 007 820	4 821 253	3 728 546	4 188 595
(2) 其他收入 Other receipts	790 920	482 662	440 582	443 884
2. 產業主所得 Entrepreneurial income	1 623 445	1 679 971	2 072 427	2 121 110
(1) 農業淨收入 Net agricultural income	176 181	64 464	168 941	204 369
(2) 林業淨收入 Net forest income	232	—	—	166 357
(3) 漁業淨收入 Net fishing income	32 160	—	190 710	68 265
(4) 營業淨收入 Net operation surplus	1 414 872	1 595 587	1 596 836	1 514 619
(5) 執行業務淨收入 Net professional income	—	19 920	115 940	167 500
3. 基本所得 Primary income	8 422 185	6 983 886	6 241 555	6 753 589
4. 已分配要素所得 Distributed factor income	9 227 199	7 605 054	6 947 143	7 611 017
5. 可支配所得 Available income	8 972 791	7 432 003	6 828 261	7 443 648
6. 最終消費支出 Final consumption expenditure	6 614 003	5 467 280	5 049 790	5 505 917
7. 儲蓄 Saving	2 395 015	1 977 932	1 811 887	1 950 550
8. 淨貸出 Net lending	1 831 127	1 881 408	1 949 832	1 858 435

Table 17. Distribution of Personal Income by Available Income (Cont.)

1 9 7 7

金額單位：新台幣千元
Unit: N T \$1,000

270,000— 280,000元	280,000— 290,000元	290,000— 300,000元	300,000— 350,000元	350,000— 400,000元	400,000— 450,000元	450,000— 500,000元	500,000元以上 Over 500,000
17 943	16 208	10 242	46 429	17 608	14 672	7 565	14 618
6.17	6.61	6.56	6.61	6.56	6.45	7.70	7.91
3.48	4.20	3.98	3.99	4.00	3.91	4.94	4.60
2.69	2.41	2.58	2.62	2.56	2.54	2.76	3.31
2.47	2.97	3.05	2.81	2.75	2.26	3.38	3.24
2.30	2.64	2.63	2.45	2.48	2.18	3.16	2.97
3 316 552	3 163 542	1 669 751	9 057 750	3 802 232	3 464 236	2 099 795	4 798 994
3 013 731	2 823 690	1 461 659	8 008 913	3 302 218	2 995 436	1 791 509	3 776 992
302 821	339 852	208 092	1 048 837	500 014	468 800	308 286	1 022 002
1 196 360	1 231 783	1 135 082	4 523 178	2 072 650	2 176 138	1 196 202	4 573 329
167 177	268 481	66 858	726 232	120 774	42 525	205	1 736 378
1 557	—	—	136 130	—	—	—	—
—	39 720	—	—	—	—	—	169 764
841 849	863 913	992 288	3 592 860	1 696 439	1 878 213	971 981	2 636 447
185 777	59 669	75 936	67 956	255 437	255 400	224 016	30 740
4 512 912	4 395 325	2 804 833	13 580 928	5 874 882	5 640 374	3 295 997	9 372 323
5 065 601	4 796 686	3 122 761	15 222 343	6 806 478	6 565 520	3 680 848	11 415 239
4 930 191	4 623 169	3 023 832	14 887 587	6 535 459	6 179 675	3 561 485	10 925 940
3 440 171	3 383 329	2 135 541	10 497 595	4 522 239	4 063 225	2 411 890	5 154 608
1 508 977	1 247 670	901 995	4 457 520	2 036 645	2 135 861	1 155 300	5 791 277
1 282 039	1 360 528	722 041	4 519 579	1 960 201	2 386 465	1 183 611	3 627 924

第十七表 個人所得分配按經濟戶長行業分

民國六十六年

	總 計 Grand Total	農、林、漁、牧 Agriculture, forestry, Agriculture, forestry, & hunting	
		合 計 Total	農牧狩獵業 Agriculture, & hunting
家庭戶數 No. of households	3 247 399	700 062	609 157
平均每戶人數 Average no. of persons per household	5.06	5.65	5.69
平均每戶成年人數 Average no. of adults per household	2.60	2.87	2.91
平均每戶未成人數 Average no. of minors per household	2.46	2.78	2.78
平均每戶就業人數 Average no. of persons employed per household	1.89	2.63	2.76
平均每戶所得收入者人數 Average no. of income recipients per household	1.63	1.81	1.83
1. 受雇人員報酬 Compensation of employees	279 520 405	32 287 241	25 798 799
(1) 薪資及實物折值 Wages and salaries	253 535 432	31 329 232	25 263 452
(2) 其他收入 Other receipts	25 984 973	958 009	535 347
2. 產業主所得 Entrepreneurial income	113 990 870	32 210 123	29 200 960
(1) 農業淨收入 Net agricultural income	30 552 628	26 489 967	26 258 693
(2) 林業淨收入 Net forest income	1 035 548	857 374	512 287
(3) 漁業淨收入 Net fishing income	2 607 337	2 349 706	323 205
(4) 營業淨收入 Net operation surplus	76 702 218	2 457 255	2 050 949
(5) 執行業務淨收入 Net professional income	3 093 141	55 826	55 826
3. 基本所得 Primary income	393 511 275	64 497 369	54 999 759
4. 已分配要素所得 Distributed factor income	427 964 666	68 511 491	58 438 184
5. 可支配所得 Available income	424 856 240	69 655 885	59 643 996
6. 最終消費支出 Final consumption expenditure	339 802 597	56 336 036	48 357 664
7. 儲蓄 Saving	85 969 488	13 454 891	11 387 983
8. 淨貸出 Net lending	85 069 757	12 431 202	11 171 174

Table 17. Distribution of Personal Income by Industry of Household Heads

1 9 7 7

金額單位：新台幣千元
Unit: NT \$1,000

狩獵業 hunting and fishing		礦業及土石採取業 Mining & quarrying	製造業 Manufacturing	水電煤氣業 Water, electricity & gas
林業 Forestry	漁業 Fishing			
26 585	64 320	35 133	690 593	40 700
5.02	5.51	5.64	4.99	4.49
2.25	2.77	2.76	2.55	2.51
2.77	2.74	2.88	2.44	2.43
1.63	1.90	2.23	1.73	1.60
1.55	1.70	2.06	1.65	1.57
2 314 732	4 173 710	4 239 250	72 344 159	5 219 041
2 090 528	3 975 252	3 973 054	64 810 287	4 711 530
224 204	198 458	266 196	7 533 872	507 511
563 165	2 446 003	452 497	15 055 477	605 867
83 073	148 196	230 481	1 331 184	81 864
345 087	—	12 638	88 601	400
—	2 026 501	—	105 273	—
135 000	271 306	209 378	13 499 683	523 603
—	—	—	30 738	—
2 877 897	6 619 713	4 691 747	87 399 636	5 824 908
2 994 249	7 079 058	4 978 104	96 128 222	6 253 117
2 989 138	7 022 751	4 859 079	93 914 623	5 990 115
2 418 868	5 559 504	3 837 441	74 189 864	4 647 816
588 843	1 478 065	1 031 510	19 943 206	1 362 070
217 782	1 042 246	1 035 253	19 996 139	1 031 454

第十七表 個人所得分配按經濟戶長行業分 (續)

民國六十六年

	營 造 業 Construction	商 業 Commerce	運輸倉儲通訊業 Transport storage, & communication
家庭戶數 No. of households	224 001	518 512	3 268 528
平均每戶人數 Average no. of persons per household	5.43	5.01	5.11
平均每戶成年人數 Average no. of adults per household	2.61	2.57	2.58
平均每戶未成年人數 Average no. of minors per household	2.87	2.44	2.53
平均每戶就業人數 Average no. of persons employed per household	1.89	1.81	1.60
平均每戶所得收入者 Average no. of income recipients per household	1.79	1.47	1.54
1. 受雇人員報酬 Compensation of employees	21 590 818	27 635 829	31 251 135
(1) 薪資及實物折值 Wages and salaries	20 181 939	24 465 106	28 309 836
(2) 其他收入 Other receipts	1 408 879	3 170 723	2 941 299
2. 產業主所得 Entrepreneurial income	3 950 825	44 534 004	4 860 283
(3) 農業淨收入 Net agricultural income	564 344	633 554	373 436
(4) 林業淨收入 Net forest income	2 369	4 070	2 797
(5) 漁業淨收入 Net fishing income	22 176	52 500	7 607
(6) 營業淨收入 Net operation surplus	3 280 078	43 791 762	4 476 443
(7) 執行業務淨收入 Net professional income	81 858	52 113	—
3. 基本所得 Primary income	25 541 643	72 169 833	36 111 418
4. 已分配要素所得 Distributed factor income	27 633 232	79 697 290	38 951 599
5. 可支配所得 Available income	27 321 013	78 390 215	37 770 377
6. 最終消費支出 Final consumption expenditure	22 434 545	63 358 025	30 005 314
7. 儲蓄 Saving	4 919 616	15 240 356	7 834 260
8. 淨貸出 Net lending	4 510 308	16 086 018	8 557 158

Table 17. Distribution of Personal Income by Industry of Household Heads (Cont.)

1 9 7 7

金額單位：新台幣千元
Unit: NT \$1,000

金融、保險、不動產 及工商服務業 Finance, insurance, real estate and business service	社會團體及個人服務業 Community, social and personal service	其他不能歸類之行業 Unclassified	無業者 Non-working
58 543	649 686	333	61 303
4.99	4.63	4.00	2.24
2.74	2.46	2.00	1.63
2.25	2.17	2.00	0.61
1.65	1.60	1.00	—
1.60	1.55	1.00	1.00
9 276 228	75 198 491	25 808	452 405
8 222 052	67 276 877	25 808	229 711
1 054 176	7 921 614	—	222 694
1 678 379	10 639 897	—	3 513
66 302	777 983	—	3 513
24 718	42 581	—	—
—	70 075	—	—
738 885	7 725 131	—	—
848 474	2 024 127	—	—
10 954 607	85 838 388	25 808	455 918
12 025 398	92 162 049	27 114	1 597 050
11 531 795	90 628 569	26 533	4 768 073
8 659 499	71 983 513	19 652	4 330 892
2 903 912	18 830 911	6 881	441 875
2 815 507	17 921 015	7 547	678 161

第十八表 個人所得分配按經濟戶長職業分

民國六十六年

	總 計 Grand Total	專門性技術性及 有關人員 Professional, technical & related workers	行政及主管人員 Administrative & managerial workers
家庭戶數 No. of households	3 247 399	239 940	169 668
平均每戶人數 Average no. of persons per household	5.06	4.53	5.14
平均每戶成年人數 Average no. of adults per household	2.60	2.57	2.77
平均每戶未成年人數 Average no. of minors per household	2.46	1.96	2.37
平均每戶就業人數 Average no. of persons employed per household	1.89	1.61	1.67
平均每戶所得收入者人數 Average no. of income recipients per household	1.63	1.59	1.53
1. 受僱人員報酬 Compensation of employees	279 520 405	35 322 196	23 612 649
(1) 薪資及實物折值 Wages and salaries	253 535 432	31 493 991	20 327 567
(2) 其他收入 Other receipts	25 984 973	3 828 205	3 285 082
2. 產業主所得 Entrepreneurial income	113 990 870	4 547 928	13 198 883
(1) 農業淨收入 Net agricultural income	30 552 628	310 105	- 77 438
(2) 林業淨收入 Net forest income	1 035 548	772	81 297
(3) 漁業淨收入 Net fishing income	2 607 335	71 515	3 360
(4) 營業淨收入 Net operation surplus	76 702 218	1 595 455	13 109 998
(5) 執行業務淨收入 Net professional income	3 093 141	2 570 081	81 666
3. 基本所得 Primary income	393 511 275	39 870 124	36 811 532
4. 已分配要素所得 Distributed factor income	427 964 666	43 060 559	42 399 982
5. 可支配所得 Available income	424 856 240	40 924 358	40 115 059
6. 最終消費支出 Final consumption expenditure	339 802 597	30 969 204	29 694 193
7. 儲 蓄 Saving	85 969 488	10 063 021	10 573 636
8. 淨貸出 Net lending	85 069 757	9 124 880	10 240 347

Table 18. Distribution of Personal Income by Occupation of Household Heads

1 9 7 7

金額單位：新台幣千元
Unit: NT\$1,000

監督及佐理人員 Clerical & related workers	買賣工作人員 Sales workers	服務工作人員 Service workers	農、林、漁、牧、狩獵工作者 Farmer, loggers, fishermen, hunter & related workers	
			小計 Sub-total	農畜狩獵工作者 Farmer, hunters & related workers
441 263	425 820	191 426	695 716	608 491
4.72	5.15	4.68	5.65	5.70
2.60	2.60	2.27	2.87	2.51
2.12	2.55	2.41	2.78	2.79
1.61	1.88	1.65	2.64	2.76
1.58	1.47	1.51	1.81	1.83
61 896 190	13 792 943	15 667 464	31 661 474	25 712 921
54 981 416	12 351 976	14 044 521	30 801 946	25 182 402
6 914 774	1 440 967	1 622 943	859 528	530 519
1 985 934	42 807 521	5 023 280	32 210 128	29 200 960
524 610	661 601	161 613	26 489 967	26 258 693
58 895	5 786	7 393	857 374	512 287
36 829	53 717	811	2 349 706	323 205
1 359 493	41 963 227	4 606 793	2 457 255	2 050 949
6 107	123 190	246 620	55 826	55 826
63 882 124	56 600 464	20 690 694	63 871 602	54 913 881
70 022 904	61 804 850	22 286 998	67 854 616	58 348 895
68 592 143	61 029 802	22 507 014	69 003 822	59 558 383
54 555 620	49 297 382	18 366 282	55 876 386	48 309 998
14 170 001	11 921 500	4 179 157	13 260 573	11 350 035
14 587 764	12 054 660	4 589 125	12 223 268	11 128 276

第十八表 個人所得分配按經濟戶長職業分（續）

民國六十六年

	農、林、漁、牧、狩 獵工作者	生產及有關工人、運輸設備 Prod-process workers, transport equipment	
	林漁工作者 Loggers, fishermen & related workers	小計 Sub-total	生產及有關工人 Prod-process workers
家庭戶數 No. of households	87 225	908 118	627 543
平均每戶人數 Average no. of persons per household	5.37	5.22	5.25
平均每戶成年人數 Average no. of adults per household	2.62	2.55	2.56
平均每戶未成人數 Average no. of minors per household	2.75	2.67	2.69
平均每戶就業人數 Average no. of persons employed per household	1.84	1.83	1.91
平均每戶所得收入者人數 Average no. of income recipients per household	1.67	1.71	1.77
1. 受僱人員報酬 Compensation of employees	5 948 553	84 732 748	57 080 196
(1) 薪資及實物折值 Wages and salaries	5 619 544	78 155 647	52 826 429
(2) 其他收入 Other receipts	329 009	6 577 101	4 253 767
2. 產業主所得 Entrepreneurial income	3 009 168	14 147 763	9 350 560
(1) 農業淨收入 Net agricultural income	231 274	2 463 542	1 871 449
(2) 林業淨收入 Net forest income	345 087	23 885	20 641
(3) 漁業淨收入 Net fishing income	2 026 501	91 397	74 326
(4) 營業淨收入 Net operation surplus	406 306	11 559 288	7 384 144
(5) 執行業務淨入 Net professional income	—	9 651	—
3. 基本所得 Primary income	8 957 721	98 880 511	66 430 756
4. 已分配要素所得 Distributed factor income	9 505 721	105 774 630	70 960 587
5. 可支配所得 Available income	9 445 439	104 835 148	70 397 617
6. 最終消費支出 Final consumption expenditure	7 566 388	86 364 475	58 144 452
7. 儲蓄 Saving	1 910 538	18 611 649	12 339 546
8. 淨貸出 Net lending	1 094 992	19 048 432	12 340 354

Table 18 Distribution of Personal Income by Occupation of Household Heads (Cont.)

1 9 7 7

金額單位：新台幣千元
Unit: NT\$1,000

操作人員及體力工人 operators & labourers		職業不能分類之工作者 Workers can't be classified	現 役 軍 人 Servicemen	無 職 業 者 Non-working
運輸設備操作工 Transport equipment operators	體 力 工 Labours			
168 210	112 365	—	114 145	61 303
5.17	5.18	—	4.26	2.24
2.56	2.52	—	2.16	1.63
2.61	2.66	—	2.10	0.61
1.58	1.73	—	1.35	—
1.51	1.68	—	1.35	1.00
16 158 244	11 494 308	—	12 382 336	452 405
14 758 350	10 570 868	—	11 148 657	229 711
1 399 894	923 440	—	1 233 679	222 694
3 973 958	823 245	—	65 970	3 513
368 816	223 277	—	15 115	3 513
2 643	601	—	146	—
5 055	12 016	—	—	—
3 593 715	581 429	—	50 709	—
3 729	5 922	—	—	—
20 132 202	12 317 553	—	12 448 306	455 918
21 419 824	13 394 219	—	13 163 077	1 597 050
20 970 846	18 466 685	—	13 080 857	4 768 037
16 949 947	11 270 076	—	10 348 163	4 330 892
4 067 156	2 204 947	—	2 748 076	441 875
4 161 058	2 547 020	—	2 523 120	678 161

第十九表 個人所得分配按經濟戶長從業身分分

民國六十六年

	合 計 Total	雇 主 Employers	受 雇 者 Employees
家庭戶數 No. of households	3 247 399	100 778	2 050 357
平均每戶人數 Average no. of persons per household	5.06	5.32	4.85
平均每戶成年人數 Average no. of adults per household	2.60	2.66	2.51
平均每戶未成人數 Average no. of minors per household	2.46	2.66	2.34
平均每戶就業人數 Average no. of persons employed per household	1.89	1.56	1.69
平均每戶所得收入者人數 Average no. of income recipients per household	1.63	1.36	1.63
1. 受雇人員報酬 Compensation of employees	279 520 405	2 990 123	245 304 889
(1) 薪資及實物折值 Wages and salaries	253 535 432	2 650 331	221 080 136
(2) 其他收入 Other receipts	25 984 973	339 792	24 224 753
2. 產業主所得 Entrepreneurial income	113 990 870	17 173 631	11 057 345
(1) 農業淨收入 Net agricultural income	30 552 628	245 594	3 704 911
(2) 林業淨收入 Net forest income	1 035 548	79 212	92 425
(3) 漁業淨收入 Net fishing income	2 607 335	118 658	328 810
(4) 營業淨收入 Net operation surplus	76 702 218	16 162 482	6 248 698
(5) 執行業務淨收入 Net professional income	3 093 141	567 685	682 501
3. 基本所得 Primary income	393 511 275	20 163 755	256 362 234
4. 已分配要素所得 Distributed factor income	427 964 666	22 439 461	278 496 823
5. 可支配所得 Available income	424 856 240	21 565 544	273 307 134
6. 最終消費支出 Final consumption expenditure	339 802 597	16 206 344	218 215 869
7. 儲 蓄 Saving	85 969 488	5 430 128	55 625 319
8. 淨貸出 Net lending	85 069 757	5 512 962	54 249 824

Table 19. Distribution of Personal Income by Employment Status of Household Heads

1 9 7 7

金額單位：新台幣千元
Unit: NT\$1,000

自營作業者 Own-account workers	失業者 The unemployed	退休及其他 Others
1034961	12 846	48 457
5.63	3.13	2.00
2.83	1.82	1.58
2.80	1.31	0.42
2.43	—	—
1.67	1.00	1.00
30 772 989	104 161	348 243
29 575 255	30 149	199 561
1 197 734	74 012	148 682
85 756 381	—	3 513
26 598 610	—	3 513
863 911	—	—
2 159 867	—	—
54 291 038	—	—
1 842 955	—	—
116 529 370	104 161	351 756
125 431 326	347 451	1 249 600
125 215 526	1 148 976	3 619 061
101 049 491	1 137 983	3 192 910
24 472 166	10 993	430 882
24 628 810	60 411	617 750

第二十表 個人最終消費支出按經濟戶長社會經濟特性分

民國六十六年

	合 計	農 業 雇 主	農業自營作業者	非農業雇主
	Total	Agricultural employers	Agricultural own-account workers	Non-agricultural employers
家庭戶數 No. of households	3 247 399	2 625	559 572	98 153
平均每戶人數	5.06	4.45	5.82	5.34
Average no. of persons per household				
平均每戶成年人數	2.60	2.36	2.97	2.67
Average no. of adults per household				
平均每戶未成年人數	2.46	2.09	2.85	2.67
Average no. of minors per household				
1. 食品、飲料和烟草	149 137 057	117 730	23 834 394	5 723 952
Food, beverage & tobacco				
1.1 食 品	133 929 464	104 266	21 041 967	5 131 115
Food				
1.2 非酒精性飲料 Non-alcoholic beverage	2 268 630	997	299 070	107 698
1.3 酒精性飲料 Alcoholic beverage	3 106 970	3 435	640 627	130 744
1.4 烟草 Tobacco	9 831 993	9 032	1 852 730	354 395
2. 衣著、鞋、襪類 Clothing & footwears	23 061 821	7 614	2 712 467	1 107 066
3. 房地租、水費、燃料和動力	77 383 589	57 828	7 652 101	4 361 183
Rent, water charges, fuel & power				
3.1 房地租和水費	62 526 668	48 744	5 326 668	3 704 852
Rent & water charges				
3.2 燃料和動力	14 856 921	9 084	2 325 433	656 331
Fuel & power				
4. 家庭器具及設備和家庭管理	13 664 975	6 486	1 552 247	723 160
Furniture furnishing & household operations				
4.1 家庭器具及設備	7 894 912	2 129	1 017 255	371 801
Furniture & furnishing				
4.2 家庭管理	5 770 063	4 357	534 992	351 359
Household operations				
5. 醫療和保健	14 552 892	15 161	2 187 558	584 963
Medical & healthcare				
6. 運輸交通及通訊	18 623 149	10 834	2 439 825	1 093 204
Transport & communication				
6.1 個人運輸設備	3 399 657	—	523 475	151 188
Personal transport equipment				
6.2 個人運輸設備之運轉費用	7 353 610	5 306	1 200 109	444 019
Expenses of personal transport equipment				
6.3 外購交通費用	7 869 882	5 528	616 241	497 997
Purchased transportation				
7. 娛樂教育和文化服務	24 870 400	15 318	2 626 349	1 430 453
Recreational educational & cultural services				
7.1 設備和附屬品	2 200 789	556	167 259	102 141
Facilities & attachments				
7.2 娛樂和文化服務	2 178 196	1 353	117 074	138 594
Recreational, & cultural services				
7.3 書報、雜誌文具	2 720 252	2 275	238 829	159 556
Newspapers, magazine & stationery				
7.4 教育 Education	12 891 575	9 857	1 704 191	696 644
7.5 旅遊費用 Traveling	4 879 588	1 277	398 996	333 518
8. 雜項支出	18 508 714	7 397	2 564 618	944 000
Miscellaneous				
最終消費支出合計	339 802 597	238 368	45 569 559	15 967 981
Total final consumption expenditure				
i 耐久財 Durable goods	12 156 970	1 916	1 662 730	1 583 139
ii 半耐久財	31 773 894	12 272	3 930 346	536 671
Semi-durable goods				
iii 非耐久財	188 609 606	142 149	29 614 119	7 613 550
Non-durable goods				
iv 勞 務	107 262 127	82 031	10 362 364	6 234 621
Services				

Table 20. Personal Final Consumption Expenditure by Socio-Economic Status of Household Heads

1 9 7 7

金額單位：新台幣千元
Unit: NT\$1,000

非農業自營作業 Non-agricultural own-account workers	農業受雇者 Agricultural employees	非農業受雇者 Non-agricultural employees				其 他 Others
		非農業經理管理 及專業受雇者 Employees of non-agricultural managers, administrators & professionals	文書推銷及 服務工作者 Clerks, salesmen & service workers	體力勞動者 Industrial labors	軍職人員 Servicemen	
475 389 5.40	137 865 4.98	396 227 4.67	573 570 4.59	828 550 5.17	1 14 145 4.26	61 303 2.24
2.67	2.48	2.63	2.44	2.55	2.16	1.63
2.73	2.50	2.04	2.15	2.62	2.10	0.61
24 080 417	5 319 694	20 897 419	26 043 375	36 815 763	4 732 380	1 571 929
21 568 153	4 646 945	18 892 716	23 673 546	33 040 712	4 390 668	1 439 376
378 347 489 257 1 644 660	60 782 145 037 466 930	387 672 409 606 1 207 425	423 245 435 279 1 511 309	520 248 768 220 2 486 583	66 225 57 089 218 398	243 46 27 676 80 531
3 698 334 13 407 900	666 752 1 935 652	4 335 557 13 980 359	4 490 849 15 490 248	5 177 615 16 714 883	644 868 2 457 656	215 699 1 325 779
10 892 728	1 397 713	11 887 254	12 876 466	13 211 092	2 038 907	1 142 244
2 515 172	537 939	2 093 105	2 613 782	3 503 791	418 749	183 535
1 984 193	372 273	2 885 194	2 704 846	2 799 093	498 538	138 945
1 158 311	201 781	1 456 238	1 544 610	1 775 202	291 962	75 623
825 882	170 492	1 428 956	1 160 236	1 023 891	206 576	63 322
2 349 110	585 014	1 919 893	2 618 688	3 649 991	337 156	305 358
3 261 322	493 257	3 648 658	3 241 124	3 867 620	431 290	136 015
586 615	103 526	798 336	416 586	665 781	52 007	1 143
1 373 902	213 608	1 217 950	1 110 470	1 680 683	99 558	8 005
1 300 805	176 123	1 632 372	1 714 068	1 521 156	278 725	126 867
3 777 893	582 928	5 394 095	5 291 083	4 568 325	751 174	432 782
257 495	44 809	581 520	536 019	407 074	80 926	22 990
331 936	39 466	488 701	498 082	461 926	69 091	31 973
457 262	54 980	578 965	592 389	506 353	87 190	42 453
2 067 452 663 748	360 313 83 360	2 568 806 1 176 103	2 639 733 1 024 860	2 279 991 912 981	379 684 134 283	184 904 150 462
2 920 760	572 538	3 211 148	3 492 761	4 101 003	490 100	204 384
55 479 929	10 528 103	56 272 323	63 372 978	77 694 298	10 348 162	4 330 891
1 801 556 5 054 167	316 355 953 287	2 615 636 5 864 699	2 214 823 6 103 858	2 505 048 7 132 661	363 816 892 070	91 951 293 863
30 747 274	6 671 265	26 986 156	33 116 685	45 906 783	5 765 488	2 046 137
17 876 932	2 587 201	20 805 832	21 937 612	22 149 806	3 326 788	1 893 940

第二十一表 平均每戶最終消費支出依可支配所得按戶數十等分位分

民國六十六年

	總 平 均 General average	依可支配所得按戶數十等分位組		
		1	2	3
家庭戶數 No. of households	3 246 399	324 740	324 740	324 740
每一戶平均人數 Average no. of persons per household	5.06	3.41	4.51	4.71
每一戶平均成年人數 Average no. of adults per household	2.60	1.89	2.18	2.25
每一戶平均未成年人數 Average no. of minors household	2.46	1.52	2.33	2.46
1. 食品、飲料和烟草 Food, beverage & tobacco	45 926	23 465	32 089	36 413
1.1 食 品 Food	41 242	20 637	28 648	32 767
1.2 非酒精性飲料 Non-alcoholic beverage	699	270	363	444
1.3 酒精性飲料 Alcoholic beverage	957	577	678	716
1.4 烟 草 Tobacco	3 028	1 981	2 400	2 486
2. 衣著、鞋、襪類 Clothing & footwears	7 102	2 441	3 713	4 484
3. 房地租、水費、燃料和動力 Rent, water charges, fuel & power	23 829	8 784	12 626	14 759
3.1 房地租和水費 Rent & water charges	19 254	6 170	9 144	11 015
3.2 燃料和動力 Fuel & power	4 575	2 614	3 482	3 744
4. 家庭器具及設備和家庭管理 Furniture, furnishing & household operations	4 208	1 374	1 992	2 423
4.1 家庭器具及設備 Furniture & furnishing	2 431	805	1 177	1 446
4.2 家庭管理 Household operations	1 777	569	815	977
5. 醫療和保健 Medical & healthcare	4 481	2 551	3 004	3 471
6. 運輸交通及通訊 Transport & communication	5 734	1 560	2 558	3 276
6.1 個人運輸設備 Personal transport equipment	1 047	134	306	409
6.2 個人運輸設備之運轉費用 Expenses of personal transport equipment	2 264	686	1 336	1 669
6.3 外購交通費用 Purchased transportation	2 423	740	916	1 198
7. 娛樂教育和文化服務 Recreational, educational & cultural services	7 660	1 766	2 573	3 696
7.1 設備和附屬品 Facilities & attachments	678	103	188	353
7.2 娛樂和文化服務 Recreational & cultural services	671	161	222	316
7.3 書報雜誌文具 Newspapers, magazine & stationery	838	199	364	460
7.4 教 育 Education	3 970	976	1 372	1 928
7.5 旅遊費用 Traveling	1 503	327	427	659
8. 雜項支出 Miscellaneous	65 700	2 112	2 992	3 640
最終消費支出合計 Total final consumption expenditure	104 640	44 053	61 547	72 162
i 耐久財 Durable goods	3 744	860	1 368	1 807
ii 半耐久財 Semi-durable goods	9 784	3 314	5 139	6 288
iii 非耐久財 Non-durable goods	58 082	29 194	40 027	45 590
iv 勞 務 Services	33 030	10 685	15 013	18 477

Table 21. Average Final Consumption Expenditure Per Household by Ten Equal Divisions of Households Ordered According to Available Income

1 8 7 7

金額單位：新台幣元
Unit: NT\$

Ten equal divisions of households ordered according to available income						
4	5	6	7	8	9	10
324 740	324 740	324 740	324 740	324 740	324 740	324 739
4.93	5.01	5.06	5.28	5.56	5.79	6.32
2.33	2.47	2.49	2.62	2.85	3.19	3.70
2.60	2.54	2.57	2.66	2.71	2.60	2.62
40 471	42 470	46 002	49 909	54 614	60 436	73 881
36 584	38 257	41 446	45 062	49 296	54 288	65 434
532	613	657	785	865	1 037	1 420
773	850	886	935	1 096	1 257	1 799
2 582	2 750	3 013	3 127	3 357	3 854	4 728
5 094	5 572	6 439	7 653	8 867	10 728	16 026
17 628	20 145	23 115	26 641	30 467	34 776	49 355
13 556	15 862	18 508	21 761	25 201	29 057	42 271
4 072	4 283	4 607	4 880	5 266	5 719	7 084
2765	3 114	3 579	4 090	4 604	6 171	11 968
1688	1 900	2 178	2 529	2 645	3 478	6 465
1077	1 214	1 401	1 561	1 959	2 693	5 503
3 630	3 917	4 265	4 531	5 130	6 215	8 100
3 771	4 398	5 056	5 895	7 010	8 754	15 073
444	673	698	1 087	1 189	1 753	3 777
1 830	1 888	2 205	2 206	2 638	3 052	5 137
1 497	1 837	2 153	2 602	3 183	3 949	6 159
4 534	5 606	6 494	8 171	9 810	13 198	20 737
379	424	541	627	868	1 053	2 241
368	490	600	719	884	1 107	1 841
589	713	839	953	1 102	1 312	1 847
2 450	2 976	3 234	4 438	5 164	7 192	9 967
748	1 003	1 280	1 434	1 792	2 534	4 841
4 068	4 690	5 270	6 094	6 763	8 390	12 976
81 961	89 912	100 220	112 984	127 265	148 668	207 616
2 101	2 604	2 950	3 806	4 287	5 786	11 868
7 021	7 734	9 000	10 418	12 108	14 551	22 272
50 504	53 294	57 885	62 648	68 859	76 889	95 914
22 335	26 280	30 385	36 112	42 011	51 442	77 562

第二十二表 平均每戶最終消費支出按可支配所得十等分位分

民國六十六年

	總平均 General average	依可支配所得十等分位組		
		1	2	3
家庭戶數 No. of households	3 247 399	707 008	486 288	409 082
平均每戶人數 Average no. of persons per household	5.06	4.00	4.85	4.95
平均每戶成年人數 Average no. of adults per household	2.60	2.05	2.29	2.43
平均每戶未成年人數 Average no. of minors per household	2.46	1.95	2.56	2.53
1. 食品、飲料和烟草 Food, beverage & tobacco	45 926	28 296	38 217	42 153
1.1 食品 Food	41 242	25 140	34 472	37 990
1.2 非酒精性飲料 Non-alcoholic beverage	699	322	486	592
1.3 酒精性飲料 Alcoholic beverage	957	633	731	844
1.4 烟草 Tobacco	3 028	2 201	2 528	2 727
2. 衣著、鞋、襪類 Clothing & footwears	7 102	3 175	4 750	5 489
3. 房地租、水費、燃料和動力 Rent, water charges, fuel & power	23 829	11 051	15 929	19 477
3.1 房地租和水費 Rent & water charges	19 254	7 956	12 023	15 255
3.2 燃料和動力 Fuel & power	4 575	3 095	3 906	4 222
4. 家庭器具及設備和家庭管理 Furniture, furnishing & household operations	4 208	1 741	2 546	3 082
4.1 家庭器具及設備 Furniture & furnishing	2 431	1 031	1 528	1 888
4.2 家庭管理 Household operations	1 777	710	1 018	1 194
5. 醫療和保健 Medical & healthcare	4 481	2 841	3 524	3 888
6. 運輸交通及通訊 Transport & communication	5 734	2 120	3 548	4 257
6.1 個人運輸設備 Personal transport equipment	1 047	210	512	566
6.2 個人運輸設備之運轉費用 Expenses of personal transport equipment	2 264	1 050	1 726	1 927
6.3 外購交通費用 Purchased transportation	2 423	860	1 310	1 764
7. 娛樂教育和文化服務 Recreation, educational & cultural services	7 660	2 274	4 014	5 420
7.1 設備和附屬品 Facilities & attachments	678	163	370	412
7.2 娛樂和文化服務 Recreational & cultural services	671	200	337	466
7.3 書報雜誌文具 Newspapers, magazine & stationery	838	296	501	697
7.4 教育 Education	3 970	1 215	2 134	2 891
7.5 旅遊費用 Traveling	1 503	400	672	954
8. 雜項支出 Miscellaneous	5 700	2 631	3 823	4 552
最終消費支出合計 Total final consumption expenditure	104 640	54 129	76 351	88 318
i 耐久財 Durable goods	3 744	1 152	2 003	2 457
ii 半耐久財 Semi-durable goods	9 784	4 385	6 583	7 615
iii 非耐久財 Non durable goods	58 082	35 300	47 762	52 830
iv 勞務 Services	33 030	13 292	20 003	25 416

Table 22. Average Final Consumption Expenditure Per Household by Ten Equal Divisions of Available Income

1 9 7 7

金單位：新台幣元
Unit: NT\$

Ten equal divisions of available income						
4	5	6	7	8	9	10
354 281	310 742	272 404	237 733	202 832	164 865	102 214
5.03	5.28	5.52	5.56	6.05	6.20	6.83
2.49	2.63	2.83	2.98	3.40	3.58	4.13
2.59	2.65	2.69	2.58	2.65	2.62	2.70
46 072	49 738	54 404	57 163	63 770	68 730	86 607
41 493	44 924	49 084	51 482	57 327	61 558	76 359
662	785	864	956	1 091	1 244	1 909
890	927	1 091	1 187	1 299	1 598	2 439
3 022	3 102	3 365	3 538	4 053	4 330	5 900
6 386	7 638	8 812	10 083	11 352	14 418	21 024
23 060	26 783	30 178	33 204	36 739	45 676	61 318
18 474	21 918	24 939	27 685	30 726	39 003	53 037
4 586	4 865	5 239	5 519	6 013	6 673	8 281
3 559	4 079	4 538	5 542	7 150	10 026	17 124
2 176	2 504	2 633	3 156	3 948	5 361	9 293
1 383	1 575	1 905	2 386	3 202	4 665	7 831
4 205	4 548	5 010	5 925	6 294	7 503	10 282
5 015	5 857	6 908	8 150	9 489	11 783	23 235
693	1 051	1 183	1 636	1 814	2 310	7 228
2 175	2 194	2 619	2 750	3 381	4 066	7 909
2 147	2 612	3 106	3 764	4 294	5 407	8 098
6 526	8 171	9 662	12 090	14 303	19 182	26 151
523	637	910	862	1 243	2 193	2 813
595	722	876	1 047	1 138	1 659	2 503
840	949	1 093	1 218	1 422	1 739	2 222
3 293	4 449	5 039	6 604	7 754	9 610	11 381
1 275	1 414	1 744	2 359	2 746	3 981	7 232
5 231	6 125	6 817	7 460	9 477	11 303	17 168
100 054	112 939	126 329	139 617	158 574	188 621	262 909
2 934	3 766	4 294	5 149	6 577	9 192	18 689
8 918	10 393	12 058	13 612	15 489	20 277	28 992
57 889	62 462	68 527	72 669	81 264	88 993	115 464
30 313	36 318	41 450	48 187	55 264	70 159	99 764

第二十三表 平均每戶最終消費支出按經濟戶長行業分

民國六十六年

	總 計 Grand total	農、林、漁、牧、狩獵業 Agriculture, 農、牧、狩獵業 Agriculture, & hunting	
		小 計 Total	
家庭戶數 No. of households	3 247 399	700 062	609 157
平均每戶人數 Average no. of persons per household	5.06	5.65	5.69
平均每戶成年人數 Average no. of adults per household	2.60	2.87	2.91
平均每戶未成年人數 Average no. of minors per household	2.46	2.78	2.78
平均每戶所得收入者人數 Average no. of income recipients per household	1.63	1.81	1.83
1. 食品、飲料和烟草 Food, beverage & tobacco	45 926	41 812	41 617
1.1 食品 Food	41 242	36 844	36 681
1.2 非酒精性飲料 Non-alcoholic beverage	699	515	513
1.3 酒精性飲料 Alcoholic beverage	957	1 127	1 125
1.4 烟草 Tobacco	3 028	3 326	3 298
2. 衣著、鞋、襪類 Clothing & footwears	7 102	4 838	4 694
3. 房租、水費、燃料和動力 Rent, water charges, fuel & power	23 829	13 778	13 388
3.1 房租和水費 Rent, & water charges	19 254	9 675	9 320
3.2 燃料和動力 Fuel & power	4 575	4 103	4 068
4. 家庭器具及設備和家庭管理 Furniture, furnishing & household operations	4 208	2 758	2 691
4.1 家庭器具及設備 Furniture & furnishing	2 431	1 744	1 714
4.2 家庭管理 Household operations	1 777	1 014	977
5. 醫療和保健 Medical & health care	4 481	3 982	3 925
6. 運輸交通及通訊 Transport, storage & communication	5 734	4 205	4 213
6.1 個人運輸設備 Personal transport equipment	1 047	1 038	1 067
6.2 個人運輸設備之運轉費用 Expenses of personal transport equipment	2 264	2 027	2 063
6.3 外購交通費用 Purchased transportation	2 423	1 140	1 083
7. 娛樂教育和文化服務 Recreational, educational & cultural services	7 660	4 607	4 480
7.1 設備和附屬品 Facilities & attachments	678	304	282
7.2 娛樂和文化服務 Recreational & cultural services	671	226	204
7.3 書報雜誌文具 Newspapers, magazine & stationery	838	423	410
7.4 教育 Education	3 970	2 963	2 894
7.5 旅遊費用 Traveling	1 503	691	690
8. 雜項支出 Miscellaneous	5 700	4 492	4 376
最終消費支出合計 Total final consumption expenditure	104 640	80 472	79 384
i 耐久財 Durable goods	3 744	2 830	2 798
ii 半耐久財 Semi-durable goods	9 784	6 994	6 851
iii 非耐久財 Non-durable goods	58 082	52 033	51 676
iv 勞 務 Services	33 030	18 615	18 059

**Table 23. Average Final Consumption Expenditure Per Household
by Industry of Household Heads**

金額單位：新台幣元
Unit: NT\$

1 9 7 7

forestry, hunting and fishing		礦業及土石採取業 Mining & quarrying	製 造 業 Manufacturing	水 電 煤 氣 業 Water, electricity & gas
林 Forestry	業 Fishing			
26 585	64 320	35 133	690 598	40 700
5.02	5.51	5.64	4.99	4.94
2.25	2.77	2.76	2.55	2.51
2.77	2.74	2.88	2.44	2.43
1.55	1.70	2.06	1.65	1.57
44 608	42 513	52 133	46 082	49 000
39 569	37 261	45 996	41 495	44 936
769	432	807	720	772
1 237	1 102	1 644	922	787
3 033	3 718	3 686	2 945	2 505
6 229	5 621	7 896	7 459	7 914
16 185	16 473	20 692	25 067	26 740
11 997	12 074	15 717	20 509	22 103
4 188	4 399	4 975	4 558	4 637
3 343	3 155	3 920	4 562	4 610
1 743	2 029	2 421	2 562	2 831
1 600	1 126	1 499	2 000	1 779
4 139	4 455	4 667	4 551	4 333
4 713	3 918	7 124	6 390	6 677
916	819	1 324	1 172	678
2 025	1 682	3 374	2 768	2 983
1 772	1 417	2 426	2 450	3 016
6 081	5 206	7 029	7 358	9 197
587	397	550	740	1 335
397	363	521	732	818
673	441	747	837	1 160
3 835	3 260	3 827	3 448	3 859
589	745	1 384	1 601	2 025
5 688	5 093	5 766	5 960	5 725
90 986	86 434	109 227	107 429	114 196
3 033	3 050	4 009	4 001	4 148
8 502	7 718	10 740	10 308	11 034
56 826	53 444	65 230	58 683	61 846
22 625	22 222	29 248	34 437	37 163

第二十三表 平均每戶最終消費支出按經濟戶長行業分 (續)

民國六十六年

	營 造 業 Construction	商 業 Commerce	運輸、倉儲、通訊業 Transport, storage & communication
家庭戶數 No. of households	224 001	518 512	268 528
平均每戶人數 Average no. of persons per household	5.48	5.01	5.11
平均每戶成年人數 Average no. of adults per household	2.61	2.57	2.58
平均每戶未成年人數 Average no. of minors per household	2.87	2.44	2.53
平均每戶所得收入者人數 Average no. of income recipients per household	1.79	1.47	1.54
1. 食品、飲料和烟草 Food, beverage & tobacco	46 595	49 862	48 401
1.1 食品 Food	41 294	44 684	43 676
1.2 非酒精性飲料 Non-alcoholic beverage	677	834	786
1.3 酒精性飲料 Alcoholic beverage	1 066	1 024	904
1.4 烟草 Tobacco	3 558	3 320	3 035
2. 衣著、鞋、襪類 Clothing & footwears	6 730	8 394	7 908
3. 房地租、水費、燃料和動力 Rent, water charges, fuel & power	21 435	31 408	25 952
3.1 房地租和水費 Rent & water charges	17 063	26 146	21 147
3.2 燃料和動力 Fuel & power	4 372	5 262	4 805
4. 家庭器具及設備和家庭管理 Furniture, furnishing & household operations	3 790	4 663	4 445
4.1 家庭器具及設備 Furniture & furnishing	2 263	2 724	2 727
4.2 家庭管理 Household operations	1 527	1 939	1 718
5. 醫療和保健 Medical & healthcare	4 492	4 945	5 228
6. 運輸交通及通訊 Transport & communication	5 714	7 063	5 509
6.1 個人運輸設備 Personal transport equipment	885	1 166	1 103
6.2 個人運輸設備之運轉費用 Expenses of personal transport equipment	2 696	2 747	1 794
6.3 外購交通費用 Purchased transportation	2 133	3 150	2 612
7. 娛樂教育和文化服務 Recreational, educational & cultural services	6 043	9 244	8 123
7.1 設備和附屬品 Facilities & attachments	551	695	657
7.2 娛樂和文化服務 Recreational & cultural services	647	886	813
7.3 書報雜誌文具 Newspapers, magazine & stationery	658	1 087	860
7.4 教 育 Education	3 062	4 601	4 079
7.5 旅遊費用 Traveling	1 125	1 975	1 714
8. 雜項支出 Miscellaneous	5 353	6 611	6 175
最終消費支出合計 Total final consumption expenditure	100 152	122 190	111 741
i 耐久財 Durable goods	3 280	4 136	4 117
ii 半耐久財 Semi-durable goods	9 338	11 452	10 613
iii 非耐久財 Non-durable goods	58 411	64 055	60 985
iv 勞 務 Services	29 123	42 547	36 026

Table 23. Average Final Consumption Expenditure Per Household by Industry of Household Heads (Cont.)

1 9 7 7

金額單位：新台幣元
Unit: NT \$

金融、保險、不動產 及工商服務業 Financing, insurance, real estate and business services	社會團體及個人服務業 Community, social and personal services	其他不能歸類之行業 Unclassified	無業者 Non-working
58 543	649 686	333	61 303
4.99	4.63	4.00	2.24
2.74	2.46	2.00	1.63
2.25	2.17	2.00	0.61
1.60	1.55	1.00	1.00
54 546	46 408	33 450	25 642
49 465	42 395	28 000	23 480
949	732	600	397
1 100	749	1 200	451
3 032	2 532	3 650	1 314
11 186	7 803	2 120	3 519
37 989	26 170	9 016	21 627
32 525	21 598	6 624	18 633
5 464	4 572	2 392	2 994
8 783	4 838	2 750	2 267
3 687	2 710	1 850	1 234
5 096	2 128	900	1 033
4 693	4 198	600	4 981
8 702	5 659	2 760	2 220
952	974	—	19
2 602	1 712	2 500	131
5 148	2 973	260	2 070
13 915	9 799	4 400	7 060
1 484	975	—	375
1 377	813	200	522
1 352	1 090	200	693
6 510	5 250	2 400	3 016
3 182	1 671	1 600	2 454
8 101	5 922	3 920	3 334
147 915	110 797	59 016	70 650
5 450	4 166	1 831	1 500
14 708	10 616	3 326	4 794
69 853	58 525	41 363	33 380
57 904	37 490	12 496	30 976

第二十四表 平均每戶最終消費支出按經濟戶長從業身分分

民國六十六年

	總 平 均 General average	雇 主 Employers
家庭戶數 No. of households	3 247 399	100 778
平均每戶人數 Average no. of persons per household	5.06	5.32
平均每戶成年人數 Average no. of adults per household	2.60	2.66
平均每戶未成年人數 Average no. of minors per household	2.46	2.66
平均每戶所得收入者人數 Average no. of income recipients per household	1.63	1.36
1. 食品、飲料和烟草 Food, beverage & tobacco	45 926	57 966
1.1 食 品 Food	41 242	51 950
1.2 非酒精性飲料 Non-alcoholic beverage	699	1 079
1.3 酒精性飲料 Alcoholic beverage	957	1 331
1.4 烟 草 Tobacco	3 028	3 606
2. 衣著、鞋、襪類 Clothing & footwears	7 102	11 061
3. 房地租、水費、燃料和動力 Rent, water charges, fuel & power	23 829	43 849
3.1 房地租和水費 Rent, & water charges	19 254	37 246
3.2 燃料和動力 Fuel & power	4 575	6 603
4. 家庭器具及設備和家庭管理 Furniture, furnishing & household operations	4 208	7 240
4.1 家庭器具及設備 Furniture & furnishing	2 431	3 710
4.2 家庭管理 Household operations	1 777	3 530
5. 醫療和保健 Medical & healthcare	4 481	5 955
6. 運輸交通及通訊 Transport & communication	5 734	10 955
6.1 個人運輸設備 Personal transport equipment	1 047	1 500
6.2 個人運輸設備之運轉費用 Expenses of personal transport equipment	2 264	4 459
6.3 外購交通費用 Purchased transportation	2 423	4 995
7. 娛樂教育和文化服務 Recreational, educational & cultural services	7 660	14 346
7.1 設備和附屬品 Facilities & attachments	678	1 019
7.2 娛樂和文化服務 Recreational & cultural services	671	1 389
7.3 書報雜誌文具 Newspapers, magazine & stationery	838	1 606
7.4 教 育 Education	3 970	7 010
7.5 旅遊費用 Traveling	1 503	3 322
8. 雜項支出 Miscellaneous	5 700	9 441
最終消費支出合計 Total final consumption expenditure	104 640	160 813
i 耐久財 Durable goods	3 744	5 805
ii 半耐久財 Semi-durable goods	9 784	15 370
iii 非耐久財 Non-durable goods	53 082	76 959
iv 勞 務 Services	33 030	62 679

Table 24. Average Final Consumption Expenditure Per Household by Employment Status of Household Heads

1 9 7 7

金額單位：新台幣元
Unit: NT\$

受 雇 者 Employees	自 營 作 業 者 Own-account workers	失 業 者 The unemployed	其 他 Others
2 050 357	1 034 961	12 846	48 457
4.85	5.63	3.13	2.00
2.51	2.83	1.82	1.58
2.34	2.80	1.31	0.42
1.63	1.67	1.00	1.00
45 752	46 297	32 964	23 701
41 283	41 171	30 099	21 725
711	655	579	349
885	1 092	582	417
2 873	3 379	1 704	1 210
7 472	6 194	4 931	3 144
24 668	20 349	26 284	20 392
20 197	15 672	22 413	17 631
4 471	4 677	3 871	2 761
4 516	3 417	2 251	2 271
2 570	2 102	1 413	1 186
1 946	1 315	838	1 085
4 443	4 383	6 639	4 542
5 698	5 508	2 933	2 030
994	1 169	—	24
2 108	2 487	357	71
2 596	1 852	2 576	1 935
8 091	6 188	9 086	6 523
805	410	356	380
760	434	763	458
888	673	713	687
4 013	3 644	5 370	2 392
1 625	1 027	1 884	2 606
5 788	5 300	3 499	3 290
106 428	97 636	88 587	65 893
3 909	3 347	1 432	1 518
10 216	8 681	6 532	4 333
57 769	58 323	42 234	31 031
34 534	27 285	38 389	29 011

第二十五表 平均每戶最終消費支出按經濟戶長職業分

民國六十六年

	總 平 均 General average	專門性、技術性 及有關人員 Professional, technical & related workers	行政及主管人員 Administrative & managerial workers
家庭戶數 No. of households	3 247 399	239 940	169 668
1. 食品、飲料和烟草 Food beverage & tobacco	45 926	49 924	60 159
1.1 食 品 Food	41 242	45 571	53 525
1.2 非酒精性飲料 Non-alcoholic beverage	699	854	1 215
1.3 酒精性飲料 Alcoholic beverage	957	862	1 486
1.4 烟 草 Tobacco	3 028	2 637	3 983
2. 衣著、鞋、襪類 Clothing & footwears	7 102	9 551	13 262
3. 房地租、水費、燃料和動力 Rent, water charges, fuel & power	23 829	30 539	45 706
3.1 房地租和水費 Rent & water charges	19 254	25 651	39 255
3.2 燃料和動力 Fuel & power	4 575	4 888	6 451
4. 家庭器具及設備和家庭管理 Furniture furnishing & household operations	4 208	6 619	9 178
4.1 家庭器具及設備 Furniture & furnishing	2 431	3 304	4 605
4.2 家庭管理 Household operations	1 777	3 315	4 573
5. 醫療和保健 Medical & healthcare	4 481	4 800	6 018
6. 運輸交通及通訊 Transport & Communication	5 734	7 932	13 411
6.1 個人運輸設備 Personal transport equipment	1 047	1 753	2 585
6.2 個人運輸設備之運轉費用 Expenses of personal transport equipment	2 264	2 457	5 242
6.3 外購交通費用 Purchased transportation	2 423	3 722	5 584
7. 娛樂教育和文化服務 Recreational, educational & cultural services	7 660	12 325	16 870
7.1 設備和附屬品 Facilities & attachments	678	1 491	1 365
7.2 娛樂和文化服務 Recreational & cultural service	671	1 084	1 528
7.3 書報雜誌文具 Newspapers, magazine & stationery	883	1 429	1 688
7.4 教 育 Education	3 970	6 047	8 025
7.5 旅遊費用 Traveling	1 503	2 310	4 264
8. 雜項支出 Miscellaneous	5 700	7 381	10 409
最終消費支出合計 Total final consumption expenditure	104 640	129 071	175 013
i 耐久財 Durable goods	3 744	5 982	8 065
ii 半耐久財 Semi-durable goods	9 784	13 136	18 077
iii 非耐久財 Non-durable goods	58 082	63 894	80 064
iv 勞 務 Services	33 030	46 059	68 807

Table 25. Average Final Consumption Expenditure Per Household by Occupation of Household Heads

1 9 7 7

金額單位：新台幣元
Unit: NT\$

監督及佐理人員 Clerical & related workers	買賣工作人員 Sales workers	服務工作人員 Service workers	農林漁牧狩獵工作者 Agriculture, animal husbandry & forestry workers, Fishmen & hunters	
			小計 Sub-total	農事畜牧狩獵工作者 Agriculture, animal husbandry & hunters
441 263	425 820	191 426	695 716	608 491
48 543	49 277	43 038	41 784	41 631
44 102	44 102	39 046	36 800	36 693
841	786	658	516	513
842	1 002	761	1 132	1 126
2 758	3 387	2 573	3 336	3 299
9 366	7 616	6 202	4 823	4 691
31 001	28 979	22 397	13 744	13 381
26 107	23 774	18 021	9 641	9 312
4 894	5 205	4 376	4 103	4 069
5 503	4 242	3 458	2 755	2 692
2 980	2 579	2 052	1 744	1 715
2 523	1 663	1 406	1 011	977
4 816	4 799	4 097	3 981	3 927
6 400	6 695	4 540	4 186	4 212
756	1 179	671	1 029	1 068
2 146	2 771	1 588	2 024	2 063
3 498	2 745	2 281	1 133	1 081
11 039	8 042	7 070	4 555	4 480
1 108	598	639	292	281
1 075	735	656	221	204
1 217	985	772	417	410
5 379	4 327	3 684	2 936	2 896
2 260	1 397	1 319	689	689
6 969	6 122	5 142	4 487	4 377
123 637	115 772	95 944	80 315	79 391
4 344	3 897	2 942	2 810	2 799
12 492	10 572	8 458	6 976	6 849
62 180	63 042	54 130	51 992	51 691
44 621	38 261	30 414	18 537	18 052

第二十五表 平均每戶最終消費支出按經濟戶長職業分（續）

民國六十六年

	農林漁牧狩獵工作者 Agricultural, animal husbandry & hunters	生產及有關工人、運輸設備操作工 及體力工	
	林 漁 工 作 者 Forestry workers & fishermen	小 計 Sub-total	生產及有關工 Prod. & related workers
家庭戶數 No. of households	87 225	908 118	627 543
1. 食品、飲料和烟草 Food, beverage & tobacco	42 836	45 079	44 271
1.1 食 品 Food	37 548	40 487	39 811
1.2 非酒精性飲料 Non-alcoholic beverage	531	635	594
1.3 酒精性飲料 Alcoholic beverage	1 168	926	911
1.4 烟 草 Tobacco	3 589	3 031	2 955
2. 衣著、鞋、襪類 Clothing & Footwears	5 744	6 316	6 157
3. 房地租、水費、燃料和動力 Rent, water charges, fuel & power	16 273	20 535	19 373
3.1 房地租和水費 Rent & water charges	11 936	16 220	15 143
3.2 燃料和動力 Fuel & power	4 337	4 315	4 230
4. 家庭器具及設備和家庭管理 Furniture, furnishing & household operations	3 200	3 379	3 378
4.1 家庭器具及設備 Furniture & furnishing	1 947	2 130	2 142
4.2 家庭管理 Household operations	1 253	1 249	1 236
5. 醫療和保健 Medical & healthcare	4 358	4 421	4 428
6. 運輸交通及通訊 Transport & communication	4 003	4 869	4 956
6.1 個人運輸設備 Personal transport equipment	755	888	988
6.2 個人運輸設備之運轉費用 Expenses of personal transport equipment	1 751	2 124	2 238
6.3 外購交通費用 Purchased transportation	1 497	1 857	1 730
7. 娛樂教育和文化服務 Recreational, educational & cultural services	5 082	5 560	5 202
7.1 設備和附屬品 Facilities & attachments	368	483	488
7.2 娛樂和文化服務 Recreational & cultural services	345	550	495
7.3 書報雜誌文具 Newspapers, magazine & stationery	470	624	601
7.4 教 育 Education	3 212	2 809	2 592
7.5 旅遊費用 Traveling	687	1 094	1 026
8. 雜項支出 Miscellaneous	5 248	4 944	4 891
最終消費支出合計 Total final consumption expenditure	86 744	95 103	92 656
i 耐久財 Durable goods	2 886	3 086	3 195
ii 半耐久財 Semi-durable goods	7 868	8 680	8 516
iii 非耐久財 Non-durable goods	54 071	56 237	55 299
iv 勞務 Services	21 919	27 100	25 646

Table 25. Average Final Consumption Expenditure Per Household by Occupation of Household Heads (Cont.)

1 9 7 7

金額單位：新台幣元
Unit: NT\$

Prod. & related workers, transport equipment operators & labourers		職業不能分類之 工 Workers can't be classified	現 役 軍 人 Servicemen	無 職 業 家 庭 Non-working
運輸設備操作工 Tran. equipment operators	體 力 工 Labourers			
168 210	112 365	—	114 145	61 303
46 966	46 760	—	41 459	25 642
42 188	41 717	—	38 466	23 480
732	718	—	580	397
842	1 132	—	500	451
3 204	3 193	—	1 913	1 314
6 760	6 541	—	5 693	3 519
22 895	23 496	—	21 531	21 627
18 331	19 078	—	17 862	18 633
4 564	4 418	—	3 669	2 994
3 481	3 235	—	4 368	2 267
2 202	1 954	—	2 558	1 234
1 279	1 281	—	1 810	1 033
4 391	4 431	—	2 954	4 981
4 535	4 882	—	3 778	2 220
697	617	—	464	19
1 783	1 996	—	872	131
2 055	2 269	—	2 442	2 070
6 549	6 084	—	6 580	7 060
533	380	—	709	375
658	697	—	605	522
716	615	—	764	693
3 413	3 118	—	3 326	3 016
1 229	1 274	—	1 176	2 454
5 190	4 870	—	4 294	3 334
100 767	100 299	—	90 657	70 650
3 060	2 521	—	3 187	1 500
9 157	8 879	—	7 815	4 794
58 441	58 179	—	50 510	33 380
30 109	30 720	—	29 145	30 976

第二十六表 平均每戶最終消費支出按家庭人數分

民國六十六年

	總平均 General average	家庭大小		
		一個人 One person	二個人 Two persons	
			一個成年人 One adults	二個成年人 Two adult
家庭戶數 No. of households	3 247 399	110 512	35 667	164 179
平均每戶人數 Average no. of persons per household	5.06	1.00	2.00	2.00
平均每戶成年人數 Average no. of adults per household	2.60	0.99	1.00	2.00
平均每戶未成年人數 Average no. of minors per household	2.46	0.01	1.00	—
平均每戶所得收入者人數 Average no. of income recipients per household	1.63	1.02	1.08	1.25
1. 食品、飲料和烟草 Food, beverage & tobacco	45 926	18 331	23 934	28 098
1.1 食品 Food	41 242	14 877	21 543	24 488
1.2 非酒精性飲料 Non-alcoholic beverage	699	310	404	442
1.3 酒精性飲料 Alcoholic beverage	957	742	590	680
1.4 烟草 Tobacco	3 028	2 402	1 397	2 488
2. 衣著、鞋、襪類 Clothing & footwears	7 102	2 709	3 628	4 864
3. 房地租、水費、燃料和動力 Rent, water charges, fuel & power	23 829	11 630	18 498	21 320
3.1 房地租和水費 Rent & water charges	19 254	9 715	15 436	18 065
3.2 燃料和動力 Fuel & power	4 575	1 915	3 062	3 255
4. 家庭器具及設備和家庭管理 Furniture, furnishing & household operations	4 208	1 839	2 673	4 033
4.1 家庭器具及設備 Furniture & furnishing	2 431	874	1 250	2 491
4.2 家庭管理 Household operations	1 777	965	1 423	1 542
5. 醫療和保健 Medical & healthcare	4 481	2 441	3 229	3 610
6. 運輸交通及通訊 Transport & communication	5 734	2 215	3 545	4 510
6.1 個人運輸設備 Personal transport equipment	1 047	190	587	833
6.2 個人運輸設備之運轉費用 Expenses of personal transport equipment	2 264	512	1 112	1 364
6.3 外購交通費用 Purchased transportation	2 423	1 513	1 846	2 313
7. 娛樂教育和文化服務 Recreational, educational & cultural services	7 660	2 373	4 243	4 558
7.1 設備和附屬品 Facilities & attachments	678	303	376	674
7.2 娛樂和文化服務 Recreational & cultural services	671	521	558	623
7.3 書報雜誌文具 Newspapers, magazine & stationery	838	455	560	748
7.4 教育 Education	3 970	148	1 910	483
7.5 旅遊費用 Traveling	1 503	946	839	2 030
8. 雜項支出 Miscellaneous	5 700	2 947	3 928	4 514
最終消費支出合計 Total final consumption expenditure	104 640	44 485	63 678	75 507
i 耐久財 Durable goods	3 744	1 254	1 980	3 675
ii 半耐久財 Semi-durable goods	9 784	3 745	5 287	6 891
iii 非耐久財 Non-durable goods	58 082	23 696	32 044	37 114
iv 勞務 Services	33 030	15 790	24 367	27 827

Table 26. Average Final Consumption Expenditure Per Household by Family Size

1 9 7 7

金額單位：新台幣元
Unit: NT\$

Family Size						
三 個 人 Three persons			四 個 人 Four persons			
一 成 年 人 One adult	二 成 年 人 Two adults	三 個 成 年 人 Three adults	一 個 成 年 人 One adult	二 個 成 年 人 Two adults	三 個 成 年 人 Three adults	四 個 成 年 人 Four adults
29 268	261 100	80 597	21 706	452 626	95 332	52 317
3.00	3.00	3.00	4.00	4.00	4.00	4.00
1.00	2.00	3.00	1.00	2.00	3.00	4.00
2.00	1.00	—	3.00	2.00	1.00	—
1.14	1.29	1.58	1.10	1.31	1.70	2.07
31 847	35 843	38 315	38 501	41 349	43 354	50 172
29 323	31 988	33 958	36 106	37 307	38 712	43 816
446	612	633	650	654	698	919
579	828	892	483	794	911	1 035
1 499	2 415	2 832	1 262	2 594	3 033	4 402
4 183	5 834	6 772	5 267	6 734	6 737	10 113
17 034	22 451	25 838	25 263	24 678	23 779	31 743
13 572	18 631	21 711	21 121	20 394	19 189	26 788
3 462	3 820	4 127	4 142	4 284	4 590	4 955
2 666	4 478	4 546	4 804	4 845	3 907	6 045
1 262	2 165	2 469	3 316	2 545	2 495	3 692
1 404	2 313	2 077	1 488	2 300	1 412	2 353
2 874	3 950	4 510	5 627	4 188	4 342	8 062
2 845	4 548	6 042	2 533	5 741	5 490	8 502
224	474	1 083	46	1 119	1 004	2 263
972	1 937	1 951	596	2 217	1 921	2 396
1 649	2 137	3 008	1 891	2 405	2 565	3 843
5 233	4 853	6 539	6 177	6 176	9 189	11 899
489	562	714	308	765	706	1 162
540	656	766	608	671	681	1 283
548	743	917	807	839	905	1 133
2 919	1 503	2 451	3 449	2 365	5 056	5 385
737	1 389	1 691	1 005	1 536	1 841	2 936
4 123	4 598	6 255	3 876	5 317	5 584	8 858
70 805	86 555	98 817	92 048	99 028	102 382	135 394
1 734	2 751	4 006	3 154	3 911	3 693	6 919
5 798	8 218	9 359	7 385	9 377	9 528	13 469
40 246	45 947	50 201	48 846	52 805	55 188	65 196
23 027	29 639	35 251	32 663	32 935	33 973	49 810

第二十六表 平均每戶最終消費支出按家庭人數分 (續一)

民國六十六年

	家庭大小			
	五個人 Five Persons			
	二個成年人 Two adults	三個成年人 Three adults	四個成年人 Four adults	其他 Others
家庭戶數 No. of households	536 837	117 292	47 694	35 742
平均每戶人數 Average no. of persons per household	5.00	5.00	5.00	5.00
平均每戶成年人數 Average no. of adults per household	2.00	3.00	4.00	3.37
平均每戶未成人數 Average no. of minors per household	3.00	2.00	1.00	1.63
平均每戶所得收入者人數 Average no. of income recipients per household	1.34	1.88	2.13	2.01
1. 食品、飲料和烟草 Food, beverage & tobacco	44 327	47 567	52 106	51 941
1.1 食品 Food	40 210	42 774	46 691	47 347
1.2 非酒精性飲料 Non-alcoholic beverage	666	724	717	899
1.3 酒精性飲料 Alcoholic beverage	802	941	953	816
1.4 烟草 Tobacco	2 649	3 128	3 745	2 879
2. 衣著、鞋、襪類 Clothing & footwears	6 569	7 347	9 226	9 135
3. 房地租、水費、燃料和動力 Rent, water charges, fuel & power	23 564	26 490	28 300	30 687
3.1 房地租和水費 Rent, & water charges	19 102	21 593	23 055	25 405
3.2 燃料和動力 Fuel & power	4 462	4 897	5 245	5 282
4. 家庭器具及設備和家庭管理 Furniture, furnishing & household operations	3 716	4 044	5 574	6 225
4.1 家庭器具及設備 Furniture & furnishing	2 118	2 625	3 514	3 472
4.2 家庭管理 Household operations	1 598	1 419	2 060	2 753
5. 醫療和保健 Medical & healthcare	3 703	4 805	4 961	4 793
6. 運輸交通及通訊 Transport & communication	5 174	5 355	7 122	8 288
6.1 個人運輸設備 Personal transport equipment	825	357	1 242	2 214
6.2 個人運輸設備之運轉費用 Expenses of personal transport equipment	2 218	2 349	2 543	2 715
6.3 外購交通費用 Purchased transportation	2 131	2 649	3 337	3 359
7. 娛樂教育和文化服務 Recreational, educational & cultural services	6 847	9 967	12 169	11 482
7.1 設備和附屬品 Facilities & attachments	660	660	1 034	1 044
7.2 娛樂和文化服務 Recreational & cultural services	599	689	1 069	1 080
7.3 書報雜誌文具 Newspapers, magazine & stationery	815	923	876	1 231
7.4 教育 Education	3 559	6 150	6 669	6 032
7.5 旅遊費用 Traveling	1 214	1 545	2 521	2 095
8. 雜項支出 Miscellaneous	5 018	6 071	7 847	9 873
最終消費支出合計 Total final consumption expenditure	98 918	111 646	127 305	132 424
i 耐久財 Durable goods	3 132	3 250	5 374	6 564
ii 半耐久財 Semi-durable goods	9 029	10 278	12 678	12 911
iii 非耐久財 Non-durable goods	55 846	60 555	66 419	67 407
iv 勞務 Services	30 911	37 563	42 834	45 542

Table 26. Average Final Consumption Expenditure Per Household by Family Size (Cont.1)

金額單位：新台幣元
Unit: NT\$

1 9 7 7

Family Size							
六 個 人 Six persons				七 個 人 Seven persons			
二個成年人 Two adults	三個成年人 Three adults	四個成年人 Four adults	其 他 Others	二個成年人 Two adults	三個成年人 Three adults	四個成年人 Four adults	
328 834	125 474	77 247	41 324	114 518	77 471	72 223	
6.00	6.00	6.00	6.00	7.00	7.00	7.00	
2.00	3.00	4.00	4.62	2.00	3.00	4.00	
4.00	3.00	2.00	1.38	5.00	4.00	3.00	
1.41	1.81	2.11	2.49	1.56	1.85	2.25	
47 246	49 890	55 134	57 487	49 625	53 745	59 165	
42 801	44 947	49 962	51 363	45 252	48 778	52 708	
669	730	785	1 023	664	718	943	
920	1 148	938	1 352	955	974	1 378	
2 856	3 065	3 449	3 749	2 754	3 275	4 136	
6 457	7 029	8 818	11 531	6 652	7 890	8 876	
21 990	21 940	27 261	33 944	20 639	24 485	26 470	
17 294	17 069	21 997	28 150	15 814	19 322	20 881	
4 696	4 871	5 264	5 794	4 825	5 163	5 589	
3 527	3 557	4 988	5 226	3 097	3 844	4 848	
2 035	2 280	3 306	3 199	1 711	2 213	3 217	
1 492	1 277	1 682	2 027	1 386	1 631	1 631	
3 575	4 454	6 554	5 776	3 941	4 999	6 236	
4 789	5 496	10 270	8 836	4 415	5 894	7 857	
659	993	4 216	920	512	784	2 239	
2 093	2 308	2 713	3 289	1 948	2 659	2 884	
2 037	2 195	3 341	4 627	1 955	2 451	2 734	
7 727	8 571	11 630	17 157	7 992	8 853	10 134	
619	575	698	1 619	389	419	772	
514	584	881	1 160	485	582	722	
850	805	928	1 231	772	804	874	
4 708	5 392	6 861	10 608	5 327	5 627	6 091	
1 036	1 215	2 262	2 539	1 019	1 421	1 675	
5 083	5 966	6 560	8 158	4 673	5 800	6 738	
100 394	106 903	131 215	148 115	101 034	115 510	130 324	
2 884	3 514	7 818	5 040	2 240	3 048	5 701	
8 894	9 627	12 252	15 546	8 789	10 535	12 415	
59 004	62 619	69 437	73 844	61 259	67 113	74 112	
29 612	31 143	41 708	53 685	28 746	34 814	38 096	

第二十六表 平均每戶最終消費支出按家庭人數分 (續完)

民國六十六年

	家 庭 大 小		
	七 個 人 Seven persons	八 個 人	
	其 他 Others	二 成 年 人 Two adults	三 成 年 人 Three adults
家庭戶數 No. of households	44 680	36 311	33 568
平均每戶人數 Average no. of persons per household	7.00	8.00	8.00
平均每戶成年人數 Average no. of adults per household	5.28	2.00	3.00
平均每戶未成人數 Average no. of minors per household	1.72	6.00	5.00
平均每戶所得收入者人數 Average no. of income recipients per household	2.74	1.71	2.00
1. 食品、飲料和烟草 Food, beverage & tobacco	66 963	53 392	55 727
1.1 食 品 Food	59 016	48 572	50 753
1.2 非酒精性飲料 Non-alcoholic beverage	1 008	761	807
1.3 酒精性飲料 Alcoholic beverage	1 790	1 045	1 048
1.4 烟 草 Tobacco	5 149	3 014	3 119
2. 衣著、鞋、襪類 Clothing & footwears	11 954	7 815	7 633
3. 房地租、水費、燃料和動力 Rent, water charges, fuel & power	32 089	21 312	21 546
3.1 房地租和水費 Rent & water charges	25 889	16 194	16 400
3.2 燃料和動力 Fuel & power	6 200	5 118	5 146
4. 家庭器具及設備和家庭管理 Furniture furnishing & household operations	6 702	3 884	4 030
4.1 家庭器具及設備 Furniture & furnishing	4 113	2 418	2 582
4.2 家庭管理 Household operations	2 589	1 466	1 448
5. 醫療和保健 Medical & healthcare	6 981	5 514	5 647
6. 運輸交通及通訊 Transport & Communication	8 996	6 465	5 068
6.1 個人運輸設備 Personal transport equipment	1 390	327	657
6.2 個人運輸設備之運轉費用 Expenses of personal transport equipment	3 873	3 452	2 051
6.3 外購交通費用 Purchased transportation	3 733	2 686	2 360
7. 娛樂教育和文化服務 Recreational, educational & cultural services	14 349	9 626	10 147
7.1 設備和附屬品 Facilities & attachments	919	558	768
7.2 娛樂和文化服務 Recreational & cultural service	1 248	703	505
7.3 書報雜誌文具 Newspapers, magazine & stationery	1 136	952	861
7.4 教 育 Education	8 258	5 803	6 701
7.5 旅遊費用 Traveling	2 788	1 610	1 312
8. 雜項支出 Miscellaneous	10 084	5 118	5 557
最終消費支出合計 Total final consumption expenditure	158 068	113 126	115 355
i 耐久財 Durable goods	6 107	2 873	3 550
ii 半耐久財 Semi-durable goods	15 268	10 387	10 485
iii 非耐久財 Non-durable goods	85 128	67 118	68 698
iv 勞 務 Services	50 565	32 748	32 622

Table 26. Average Final Consumption Expenditure Per Household by Family Size (Cont.)

1 9 7 7

金額單位：新台幣元
Unit: NT\$

Family Size						
Eight persons		九個人及以上 Nine persons and over				
四個成年人 Four adults	其他 Others	二個成年人 Two adults	三個成年人 Three adults	四個成年人 Four adults	其他 Others	
46 983	43 217	6 668	11 449	31 223		115 335
8.00	8.00	9.37	9.20	9.55		11.15
4.00	5.45	2.00	3.00	4.00		6.26
4.00	2.55	7.37	6.20	5.55		4.89
2.37	2.90	1.96	2.16	2.57		3.29
61 292	69 545	56 171	60 708	66 639		85 433
54 393	61 833	51 153	56 195	60 392		75 508
906	951	693	799	797		1 335
1 573	1 482	1 035	1 066	1 295		2 177
4 420	5 279	3 290	2 648	4 155		6 413
9 260	11 621	8 258	9 559	9 349		13 090
27 528	27 366	19 505	20 798	23 186		30 187
21 793	21 212	14 058	15 416	17 328		23 026
5 735	6 154	5 447	5 382	5 858		7 161
4 233	4 799	3 115	4 784	4 170		6 492
2 626	2 980	1 880	3 312	2 618		4 047
1 607	1 819	1 235	1 472	1 552		2 445
6 106	6 397	3 834	4 098	6 383		8 501
7 826	8 783	4 670	5 057	6 666		11 156
1 361	1 656	760	1 590	921		3 371
3 743	3 779	1 888	1 905	3 604		4 499
2 722	3 348	2 022	1 562	2 141		3 286
10 297	11 227	9 347	7 270	9 191		10 484
831	863	596	396	365		978
683	1 002	500	615	570		834
845	939	935	674	826		1 021
6 457	6 211	6 610	4 586	5 995		5 540
1 481	2 212	706	999	1 435		2 111
6 499	8 265	7 107	6 020	7 077		11 267
133 041	148 003	112 007	118 294	132 661		176 610
4 339	5 185	2 897	4 801	3 656		8 039
13 404	15 534	10 842	12 186	12 455		17 649
76 823	86 495	69 432	73 843	82 593		105 945
38 475	40 789	28 836	27 464	33 957		44 977

第二十七表 平均每戶最終消費支出按區域別分

民國六十六年

	總平均 General average	台北市 Taipei City	台 灣 省	
			平 均 Average	台 北 縣 Taipei County
家庭戶數 No. of households	3 247 899	494 527	2 752 872	378 878
平均每戶人數 Average no. of persons per household	5.06	4.78	5.11	4.59
平均每戶成年人數 Average no. of adults per household	2.60	2.57	2.60	2.42
平均每戶未成人數 Average no. of minors per household	2.46	2.21	2.51	2.17
1. 食品、飲料和烟草 Food, beverage & tobacco	45 926	54 134	44 451	47 426
1.1 食品 Food	41 242	48 937	39 860	42 253
1.2 非酒精性飲料 Non-alcoholic beverage	699	1 176	613	902
1.3 酒精性飲料 Alcoholic beverage	957	1 029	944	1 129
1.4 烟草 Tobacco	3 028	2 992	3 034	3 142
2. 衣著、鞋、襪類 Clothing & footwears	7 102	11 410	6 328	9 304
3. 房地租、水費、燃料和動力 Rent, water charges, fuel & power	23 829	40 738	20 792	30 962
3.1 房地租和水費 Rent & water charges	19 254	35 056	16 416	25 932
3.2 燃料和動力 Fuel & power	4 575	5 682	4 376	5 030
4. 家庭器具及設備和家庭管理 Furniture, furnishing & household operations	4 208	5 978	3 890	5 898
4.1 家庭器具及設備 Furniture & furnishing	2 431	3 254	2 282	3 179
4.2 家庭管理 Household operations	1 777	2 724	1 607	2 719
5. 醫療和保健 Medical & healthcare	4 481	5 688	4 265	3 755
6. 運輸交通及通訊 Transport, storage & communication	5 734	7 349	5 445	6 696
6.1 個人運輸設備 Personal transport equipment	1 047	439	1 156	1 423
6.2 個人運輸設備之運轉費用 Expenses of personal transport equipment	2 264	1 950	2 321	1 930
6.3 外購交通費用 Purchased transportation	2 423	4 960	1 968	3 343
7. 娛樂教育和文化服務 Recreational, educational & cultural services	7 660	12 559	6 779	9 548
7.1 設備和附屬品 Facilities & attachments	678	940	631	899
7.2 娛樂和文化服務 Recreational & cultural services	671	1 548	513	1 106
7.3 書報雜誌文具 Newspapers, magazine & stationery	838	1 432	731	1 137
7.4 旅遊費用 Traveling	3 970	5 669	3 665	4 020
7.5 教育 Education	1 503	2 970	1 239	2 386
8. 雜項支出 Miscellaneous	5 700	7 789	5 324	6 679
最終消費支出合計 Total final consumption expenditure	104 640	145 645	97 274	120 268
i 耐久財 Durable goods	3 744	4 156	3 670	5 061
ii 半耐久財 Semi-durable goods	9 784	14 927	8 861	12 017
iii 非耐久財 Non-durable goods	58 082	69 734	55 988	60 309
iv 勞務 Services	33 030	56 828	28 755	42 881

Table 27. Average Final Consumption Expenditure Per Household by Areas

金額單位：新台幣元
Unit: N T \$

1977

Taiwan Province						
宜蘭縣 Ilan County	桃園縣 Taoyuan County	新竹縣 Hsinchu County	苗栗縣 Miaoli County	台中縣 Taichung County	彰化縣 Changhwo County	南投縣 Nanton County
78 911	174 349	111 874	89 747	165 076	192 968	94 045
5.62	5.18	5.17	6.10	5.51	5.86	5.37
2.78	2.63	2.51	3.14	2.68	2.97	2.63
2.84	2.55	2.66	2.96	2.83	2.89	2.74
49 311	45 689	41 556	52 271	39 778	44 922	43 184
44 276	40 947	37 764	46 418	35 116	39 896	38 150
704	803	511	637	465	558	735
1 310	957	746	1 479	816	939	1 124
3 021	2 977	2 535	3 737	3 381	3 529	3 175
6 328	6 946	6 928	6 900	7 104	6 028	5 094
16 538	20 911	17 759	16 323	20 136	16 128	16 278
11 149	16 130	14 065	11 780	15 465	11 428	12 117
5 389	4 781	3 694	4 543	4 671	4 700	4 161
3 802	4 567	3 781	3 652	4 440	3 284	3 609
2 285	2 642	2 196	2 564	3 053	1 984	1 932
1 517	1 925	1 585	1 088	1 387	1 300	1 677
4 106	5 798	3 259	4 882	4 879	3 583	3 783
3 268	5 964	4 425	5 942	6 550	6 339	4 418
313	1 530	573	1 930	2 154	1 944	729
1 632	2 343	1 843	2 196	2 769	2 724	2 220
1 323	2 091	2 009	1 816	1 627	1 671	1 469
5 595	6 885	6 555	6 835	5 614	5 867	5 085
444	633	788	492	659	496	736
356	429	431	395	487	330	219
561	845	778	599	670	614	407
3 421	3 478	3 797	3 943	3 040	3 308	3 078
813	1 500	761	1 406	758	1 119	645
5 595	5 563	4 589	3 997	5 658	5 733	5 405
94 543	102 323	88 852	100 802	94 159	91 884	86 856
2 775	4 416	2 995	4 483	5 219	4 128	3 188
8 654	9 337	9 303	9 123	10 665	8 455	7 445
61 328	57 658	51 725	62 793	52 492	56 694	54 857
21 786	30 912	24 829	24 403	25 783	22 607	21 366

第二十七表 平均每戶最終消費支出按區域別分(續)

民國六十六年

	台 灣 省			
	雲 林 縣 Yunlin County	嘉 義 縣 Chiayi County	台 南 縣 Tainan County	高 雄 縣 Kaohsiung County
家庭戶數 No. of households	139 253	151 875	176 692	183 482
平均每戶人數 Average no. of persons per household	5.18	5.04	5.17	5.06
平均每戶成年人數 Average no. of adults per household	2.68	2.51	2.72	2.57
平均每戶未成人數 Average no. of minors per household	2.50	2.53	2.45	2.49
1. 食品、飲料和烟草 Food, beverage & tobacco	36 840	44 607	43 100	45 533
1.1 食 品 Food	32 162	40 594	38 700	41 018
1.2 非酒精性飲料 Non-alcoholic beverage	546	563	555	523
1.3 酒精性飲料 Alcoholic beverage	846	535	831	1 046
1.4 烟 草 Tobacco	3 286	2 915	3 014	2 946
2. 衣著、鞋、襪類 Clothing & footwears	4 668	4 866	5 359	5 555
3. 房地租、水費、燃料和動力 Rent, water charges, fuel & power	12 272	15 716	14 256	17 876
3.1 房地租和水費 Rent & water charges	8 744	12 015	10 511	13 560
3.2 燃料和動力 Fuel & power	3 528	3 701	3 745	4 316
4. 家庭器具及設備和家庭管理 Furniture furnishing & household operations	2 957	3 092	3 441	3 227
4.1 家庭器具及設備 Furniture & furnishing	1 836	1 681	2 296	1 895
4.2 家庭管理 Household operations	1 121	1 411	1 145	1 332
5. 醫療和保健 Medical & healthcare	4 435	4 484	5 211	4 098
6. 運輸交通及通訊 Transport, storage & communication	4 055	4 649	5 034	5 401
6.1 個人運輸設備 Personal transport equipment	658	787	1 237	715
6.2 個人運輸設備之運轉費用 Expenses of personal transport equipment	2 213	2 371	2 576	2 976
6.3 外購交通費用 Purchased transportation	1 184	1 491	1 221	1 710
7. 娛樂教育和文化服務 Recreational, educational & cultural services	4 943	5 381	5 333	6 125
7.1 設備和附屬品 Facilities & attachments	673	374	448	391
7.2 娛樂和文化服務 Recreational & cultural services	233	263	219	426
7.3 書報雜誌文具 Newspapers, magazine & stationery	397	522	503	584
7.4 旅遊費用 Traveling	2 900	3 382	3 452	3 566
7.5 教 育 Education	740	840	711	1 158
8. 雜項支出 Miscellaneous	4 565	4 084	5 596	5 059
最終消費支出合計 Total final consumption expenditure	74 735	86 879	87 330	92 874
i 耐久財 Durable goods	2 781	2 545	3 567	2 633
ii 半耐久財 Semi-durable goods	6 661	6 676	7 864	8 006
iii 非耐久財 Non-durable goods	47 098	54 597	54 326	57 549
iv 勞務 Services	18 195	23 061	21 573	24 686

Table 27. Average Final Consumption Expenditure Per Household
by Areas (Cont.)

1 9 7 7

金額單位：新台幣元
Unit: NT\$

Taiwan Province							
屏東縣 Pingtung County	台東縣 Taitung County	花蓮縣 Hualien County	澎湖縣 Penghu County	基隆市 Keelung Municipality	台中市 Taichung Municipality	台南市 Tainan Municipality	高雄市 Kaohsiung Municipality
157 509	56 176	68 195	20 034	70 209	121 020	107 811	214 768
5.18	4.85	4.93	4.84	5.42	4.96	4.93	4.44
2.63	2.33	2.57	2.61	2.68	2.65	2.59	2.23
2.55	2.52	2.36	2.23	2.74	2.31	2.34	2.21
46 215	43 107	39 482	30 083	48 533	46 848	47 751	41 013
41 340	37 975	34 645	24 082	43 646	43 830	43 661	37 434
513	439	539	600	714	379	637	497
1 033	1 327	1 172	1 857	848	409	808	809
3 329	3 366	3 126	3 544	3 325	2 230	2 645	2 273
5 019	5 276	6 068	4 247	7 788	5 202	7 023	5 121
17 718	14 103	14 978	11 305	23 207	31 081	2 7704	28 097
13 534	9 904	10 690	7 913	18 035	26 764	23 203	24 097
4 184	4 199	4 288	3 392	5 172	4 317	4 501	4 000
3 108	3 495	3 582	3 072	4 525	3 170	3 918	3 371
1 809	2 100	2 467	2 206	3 121	1 665	2 274	1 633
1 299	1 395	1 115	866	1 404	1 505	1 644	1 738
3 344	3 939	6 450	3 466	5 615	2 833	5 344	3 656
5 640	4 741	7 265	4 758	4 197	4 236	5 780	5 024
1 159	1 397	3 865	2 090	294	115	633	398
2 939	1 787	1 560	996	595	2 241	2 672	2 634
1 542	1 557	1 840	1 672	3 308	1 880	2 475	1 992
6 832	5 661	7 089	4 265	10 343	7 562	8 574	6 593
580	954	458	583	1 101	765	574	572
399	377	256	240	1 111	416	725	652
728	588	671	595	956	828	974	808
4 052	2 931	4 149	1 956	4 678	4 836	4 918	3 397
1 073	811	1 555	891	2 497	717	1 383	1 164
4 681	4 779	5 458	4 523	6 457	3 864	6 284	4 909
92 557	85 101	90 372	65 719	110 665	104 796	112 378	97 784
3 101	4 100	6 425	4 473	4 034	2 206	3 071	2 259
8 556	7 203	8 412	6 006	10 516	6 996	9 761	7 883
56 900	54 547	50 160	37 818	61 170	57 492	60 691	52 087
24 000	19 251	25 375	17 422	34 945	38 102	38 855	35 555

第二十八表 平均每戶最終消費支出按農家、非農家與按都市化程度地區分

民國六十六年

	總 平 均 General Average	按農家、非農家別分 Farm or non-Farm	
		農 家 Farm	非 農 家 Non-farm
家庭戶數 No. of households	3 247 399	787 363	2 460 036
1. 食品、飲料和烟草 Food, beverage & tobacco	45 926	44 558	46 363
1.1 食品 Food	41 242	39 333	41 853
1.2 非酒精性飲料 Non-alcoholic beverage	699	580	737
1.3 酒精性飲料 Alcoholic beverage	957	1 186	833
1.4 烟草 Tobacco	3 028	3 459	2 890
2. 衣著、鞋、襪類 Clothing & Footwears	7 102	5 373	7 655
3. 房地租、水費、燃料和動力 Rent, water charges, fuel & power	23 829	14 593	26 786
3.1 房地租和水費 Rent & water charges	19 254	10 239	22 140
3.2 燃料和動力 Fuel & power	4 575	4 354	4 646
4. 家庭器具及設備和家庭管理 Furniture, Furnishing & household operations	4 208	3 010	4 591
4.1 家庭器具及設備 Furniture & furnishing	2 431	1 978	2 576
4.2 家庭管理 Household operations	1 777	1 032	2 015
5. 醫療和保健 Medical & healthcare	4 481	4 140	4 591
6. 運輸交通及通訊 Transport & communication	5 734	4 978	5 978
6.1 個人運輸設備 Personal transport equipment	1 047	1 196	999
6.2 個人運輸設備之運轉費用 Expenses of personal transport equipment	2 264	2 555	2 172
6.3 外購交通費用 Purchased transportation	2 423	1 227	2 807
7. 娛樂教育和文化服務 Recreational, educational & cultural services	7 660	5 099	8 478
7.1 設備和附屬品 Facilities & attachments	678	339	786
7.2 娛樂和文化服務 Recreational & cultural services	671	243	803
7.3 書報雜誌文具 Newspapers, magazine & stationery	838	474	954
7.4 教育 Education	3 970	3 225	4 208
7.5 旅遊費用 Traveling	1 503	818	1 722
8. 雜項支出 Miscellaneous	5 700	4 906	5 953
最終消費支出各計 Total final consumption expenditure	104 640	86 657	110 395
i 耐久財 Durable goods	3 744	3 222	3 911
ii 半耐久財 Semi-durable goods	9 784	7 773	10 428
iii 非耐久財 Non-durable goods	58 082	55 693	58 845
iv 勞務 Services	33 030	19 969	37 211

Table 28. Average Final Consumption Expenditure Per Household by Farm or Non-farm & Degree of Urbanization

1 9 7 7

金額單位：新台幣元
Unit: N T \$

按都市化程度地區別分		Degree of urbanization	
都	市	城	鎮
City		Town	Village
	1 502 081		633 011
	48 469		45 066
	44 064		40 212
	817		665
	861		992
	2 727		3 197
	8 371		7 017
	32 046		20 241
	27 132		15 800
	4 914		4 441
	5 017		4 017
	2 799		2 253
	2 218		1 764
	4 917		3 698
	6 399		5 933
	812		1 454
	2 272		2 421
	3 315		2 058
	9 625		7 229
	821		797
	1 004		558
	1 124		730
	4 629		3 773
	2 047		1 371
	6 421		5 056
	121 265		98 257
	3 970		4 038
	11 365		9 478
	61 926		56 569
	44 004		28 172
			1 112 307
			42 977
			38 017
			557
			1 065
			3 338
			5 435
			14 777
			10 583
			4 194
			3 225
			2 036
			1 189
			4 340
			4 724
			1 132
			2 165
			1 427
			5 248
			416
			285
			513
			3 192
			842
			5 092
			85 818
			3 271
			7 825
			53 747
			20 975

第二十九表 平均每戶基本所得按戶內所得收入者人數分

民國六十六年

	總 平 均 General average	一個所得收入者 One income recipient	二個所得收入者 Two income recipients
家庭戶數 No. of households	3 247 399	1 837 880	977 624
平均每戶人數 Average no. of persons per household	5.06	4.45	5.25
平均每戶成年人數 Average no. of adults per household	2.60	2.16	2.73
平均每戶未成年人數 Average no. of minors per household	2.46	2.29	2.52
平均每戶所得收入者人數 Average no. of income recipients per household	1.63	1.00	2.00
1. 受雇人員報酬 Compensation of employees	86 075	63 846	102 480
① 薪 資 Wages & salaries in cash	73 928	53 347	88 294
② 實物折值 In kind	4 145	3 601	5 181
③ 其他收入 Other receipts	8 002	6 898	9 005
2. 產業主所得 Entrepreneurial income	35 102	37 044	31 370
① 農業淨收入 Net agricultural income	9 408	7 637	10 375
② 林業淨收入 Net forest income	319	247	462
③ 漁業淨收入 Net fishing income	803	752	845
④ 營業淨收入 Net operation surplus	23 620	27 065	19 177
⑤ 執行業務淨收入 Net professional income	952	1 343	511
3. 基本所得 Primary income	121 177	100 888	133 850

Table 29. Average Primary Income Per Household by Number of Income Recipients Per Household

1 9 7 7

金額單位：新台幣元
Unit: N T \$

三個所得收入者 Three income recipients	四個所得收入者 Four income recipients	五個所得收入者 Five income recipients	六個及六個以上所得收入者 Six income recipients & over
292 606	99 155	30 213	9 921
6.68	7.63	9.78	11.76
3.78	4.55	5.96	6.57
2.90	3.08	3.82	5.19
3.00	4.00	5.00	6.30
124 811	168 156	206 391	258 436
110 900	152 252	191 031	241 222
3 944	4 879	3 741	2 789
9 967	11 025	11 619	14 425
37 026	29 388	35 134	43 594
15 242	11 886	17 294	21 442
403	126	—	—
863	1 273	708	—
20 320	15 727	16 115	22 152
198	376	1 017	—
161 837	197 544	241 525	302 030

第三十表 經濟戶長係經營家庭非公司企業者之產業主
所得及資本累積

民國六十六年

	擁有非公司企業之全體家庭 All households of unincorporated enterprises	從事農業之僱主 Agricultural employers
家庭戶數 No. of households	1 135 739	2 625
1. 產業主所得 Entrepreneurial income	102 930 023	353 768
i 農業淨收入 Net agricultural income	26 844 207	235 108
ii 林業淨收入 Net forest income	943 126	—
iii 漁業淨收入 Net fishing income	2 278 526	118 660
iv 營業淨收入 Net operation surplus	70 453 523	—
v 執行業務淨收入 Net professional income	2 410 641	—
2. 土地增加淨額 Net increase in land	1 173 366	—
3. 固定資產增加淨額 Net increase in fixed assets	5 537 114	—
i 私有住宅 Owner-occupied dwellings	1 811 668	—
ii 其他營建物 Other constructions	14 186	—
iii 其他非公司企業 Other unincorporated enterprises	3 711 260	—
4. 儲蓄 Saving	29 902 293	189 874
5. 固定資本消費 Fixed capital consumption	6 982 317	15 421
i 私有住宅 Owner-occupied dwellings	3 673 984	12 785
ii 其他營建物 Other constructions	12 980	—
iii 其他非公司企業 Other unincorporated enterprises	3 295 353	2 636
6. 資本移轉淨收入 Net capital transfer receipts	— 8 703	—
7. 淨貸出 Net lending	30 141 772	205 296

Table 30. Family Entrepreneurial Income & Capital Accumulated of Unincorporated Enterprises Operators' Households

1 9 7 7

金額單位：新台幣千元
Unit: N T \$1,000

從事農業之自營作業者 Agricultural own-account workers	從事非農業之僱主 Non-agricultural employers	從事非農業之自營作業者 Non-agricultural own-account workers
559 572	98 153	475 389
30 895 518	16 819 878	54 860 859
25 750 697	10 490	847 912
849 874	79 215	14 037
2 090 022	—	69 844
2 149 099	16 162 486	52 141 938
55 826	567 687	1 787 128
667 000	12 700	493 666
2 884 466	940 176	1 712 472
799 143	264 400	748 125
—	—	14 186
2 085 323	675 776	950 161
11 035 956	5 240 249	13 436 214
22 558 384	1 024 622	3 383 890
1 327 379	478 800	1 855 020
5 305	3 338	4 337
1 225 700	542 484	1 524 533
4 631	40 557	— 53 891
10 045 056	5 307 668	14 583 752

第三十一表 平均每戶資本交易值按經濟戶長社會經濟特性分

民國六十六年

	總 平 均 General average	農 業 雇 主 Agricultural employers	農業自營作業者 Agricultural own-account workers	非農業雇主 Non-agricultural employers
家庭戶數 No. of households	3 247 399	2 625	559 572	98 153
1. 儲 蓄 Saving	26 473	72 334	19 723	53 389
2. 固定資本消耗準備 Fixed capital consumption	4 553	5 874	4 574	10 439
i 私有住宅 Owner-occupied dwellings	3 339	4 870	2 372	4 878
ii 其他營建物 Other constructions	11	—	9	34
iii 其他非公司企業 Other unincorporated enterprises	1 203	1 004	2 190	5 527
3. 資本形成毛額 Gross capital formation	3 761	—	5 155	9 579
i 私有住宅 Owner-occupied dwellings	2 440	—	1 428	2 694
ii 其他營建物 Other constructions	22	—	—	—
iii 其他非公司企業 Other unincorporated enterprises	1 299	—	3 727	6 885
4. 土地購入淨額 Net purchases of land	1 044	—	1 192	129
5. 淨貸出 Net lending	26 196	78 208	17 951	54 075

Table 31. Average Value of Capital Transactions Per Household by Socio-Economic Status of Household Heads

1 9 7 7

金額單位：新台幣元
Unit: N T \$

非農業自營作業者 Non-agricultural own-account workers	農 業 受 雇 者 Agricultural employees	非農業受雇者 Non-agricultural employees				軍 職 人 員 Servicemen	其 他 Others
		非農業經理管理 及專業受雇者 Employees of non-agricultural managers, administrators & professionals	文 書 推 銷 及 服 務 工 作 者 Clerks, salesmen, service workers	非農業體力勞動者 Industrial labors			
475 389	137 865	396 227	573 570	828 550	114 145	61 303	
28 264	16 169	49 117	25 660	19 877	24 073	7 210	
7 118	2 523	5 581	3 792	3 210	1 990	2 974	
3 902	2 212	5 264	3 620	2 774	1 974	2 931	
9	42	8	8	9	—	15	
3 207	269	309	164	427	16	28	
3 603	2 084	6 297	2 551	2 582	2 885	-638	
1 574	2 083	6 045	2 392	2 131	2 903	-638	
30	—	—	87	7	—	—	
1 999	1	252	72	444	-18	—	
1 038	723	2 381	980	610	1 080	-266	
30 678	15 819	45 951	25 911	19 887	22 105	11 062	

第三十二表 固定資產及資本交易值累積額按經濟戶長社會經濟特性分

民國六十六年

	合 計	農 業 雇 主	農業自營作業者	非 農 業 雇 主
	Total	Agricultural employers	Agricultural own-account workers	Non-agricultural employers
固定資產 Fixed assets	1276 121 749	1 973 062	366 005 846	65 833 853
1. 土地 Land	415 331 090	838 763	42 608 741	26 864 073
2. 住宅 Dwellings	420 381 311	486 164	47 051 016	23 119 838
3. 其他營建物 Other constructions	3 966 896	—	2 460 418	24 992
4. 其他非公司企業 Other unincorporated enterprises	436 442 452	648 135	273 885 671	15 824 950
金融性資產 Financial assets	209 211 197	263 963	22 094 286	13 781 703
1. 現金 Cash & gold	34 072 008	24 323	5 125 799	1 920 973
2. 活期存款 Demand deposits	71 589 997	239 640	8 574 426	4 500 501
3. 其他存款 Other deposits	50 217 967	—	5 555 505	2 279 188
4. 會款 Mutual savings	19 672 203	—	1 280 728	1 016 999
5. 公司股票 Stocks	14 219 765	—	508 666	1 082 795
6. 公債庫券 Public bonds	446 719	—	—	—
7. 其他有價證券 Other securities	21 893	—	—	—
8. 版權專利權及商標 Copyright, patent & trade mark	1 665 000	—	—	—
9. 對外投資資金 Investment on business	10 903 234	—	377 239	2 380 260
10. 貸出款及預付款 Credit & advances	2 482 041	—	216 595	224 678
11. 人壽保險權益 Net equity on life insurance	2 428 380	—	234 109	228 107
12. 其他資產 Other assets	1 491 990	—	221 219	148 202
金融性負債 Financial liabilities	24 031 935	—	2 880 821	976 767
1. 消費借款 Consumer debt	2 610 632	—	607 423	102 370
2. 土地負債 Owner-occupied land debt	3 900 745	—	623 528	213 760
3. 私有住宅負債 Owner-occupied dwellings debt	9 717 756	—	301 446	230 310
4. 其他非公司企業負債 Other unincorporated enterprises debt	2 845 855	—	662 798	96 252
5. 會款負債 Liabilities of mutual savings	4 342 123	—	563 842	301 655
6. 其他負債 Other liabilities	614 824	—	121 784	32 360

**Table 32. Accumulated Value of Family Fixed Assets & Capital Transaction
by Socio-Economic Status of Household Heads**

金額單位：新台幣千元
Unit: NT\$1,000

1 9 7 7

		非農業受雇者 Non-agricultural employees					
非農業自營作業者 Non-agricultural own-account workers	農業受雇者 Agricultural employees	非農業經理管理 和專業受僱者 Employees of non-agricultural managers, administrators & professionals	文書推銷和 服務工作者 Clerks, salesmen & service workers	非農業 體力勞動者 Industrial labors	軍職人員 Servicemen	其他 Others	
223 404 770	30 335 868	193 615 933	161 099 146	198 815 660	13 433 867	21 603 744	
84 510 661	9 398 251	91 066 729	66 391 230	75 801 398	5 191 329	12 659 915	
76 150 673	12 299 098	81 394 068	80 630 751	82 534 903	8 115 699	8 599 101	
783 634	35 308	46 639	216 284	355 962	—	43 659	
61 959 802	8 603 211	21 108 497	13 860 881	40 123 397	126 839	301 069	
34 204 483	4 307 588	54 865 926	33 551 354	35 253 557	5 710 231	5 178 106	
5 881 173	869 169	5 614 815	5 890 736	7 291 595	938 138	515 237	
12 401 690	1 704 151	14 655 392	12 065 256	14 412 177	2 010 973	1 025 791	
7 017 958	1 019 446	11 898 884	9 681 762	8 781 358	2 171 735	1 812 131	
4 904 287	254 674	4 363 880	3 734 876	3 630 914	426 863	58 982	
301 972	65 408	11 953 068	264 318	43 203	335	—	
6 640	6 640	264 564	55 230	21 165	59 880	32 600	
—	—	16 300	—	5 593	—	—	
—	—	—	—	—	—	1 665 000	
2 448 664	218 020	4 688 390	703 761	91 900	—	—	
352 651	100 648	561 772	491 423	404 655	68 179	61 440	
477 053	74 098	652 389	413 929	322 112	20 042	6 541	
412 395	334	195 472	250 063	248 885	14 086	334	
5 009 959	496 733	5 731 577	4 010 004	4 099 967	682 598	143 569	
448 418	130 176	330 632	266 264	641 309	25 022	59 018	
841 605	13 280	1 011 444	554 785	568 903	73 440	—	
1 499 750	217 029	2 906 334	2 283 400	1 776 259	475 294	27 934	
890 089	13 132	768 000	270 476	145 108	—	—	
1 109 038	106 366	675 754	568 417	877 472	106 742	32 837	
221 059	16 750	39 413	66 662	90 916	2 100	23 780	

第三十三表 平均每戶固定資產及資本交易值累積額按經濟戶
長社會經濟特性分

民國六十六年

	總平均 General average	農業雇主 Agricultural employers	農業自營作業者 Agricultural own-account workers	非農業雇主 Non-agricultural employers
固定資產 Fixed assets	392 969	751 642	654 082	670 727
1. 土地 Land	127 897	319 529	76 145	273 696
2. 住宅 Dwellings	129 452	185 205	84 084	235 549
3. 其他營建物 Other constructions	1 222	—	4 397	255
4. 其他非公司企業 Other unincorporated enterprises	134 398	246 908	489 456	161 227
金融性資產 Financial assets	64 425	100 557	39 483	140 411
1. 現金 Cash & gold	10 492	9 266	9 160	19 571
2. 活期存款 Demand deposits	22 045	91 291	15 323	45 852
3. 其他存款 Other deposits	15 464	—	9 928	23 221
4. 會款 Mutual savings	6 058	—	2 289	10 361
5. 公司股票 Stocks	4 379	—	909	11 032
6. 公債庫券 Public bonds	138	—	—	—
7. 其他有價證券 Other securities	7	—	—	—
8. 版權專利權及商標 Copyright, patent & trade mark	513	—	—	—
9. 對外投資資金 Investment on business	3 358	—	674	24 251
10. 貸出款及預付款 Credit & advances	764	—	387	2 289
11. 人壽保險權益 Net equity on life insurance	748	—	418	2 324
12. 其他資產 Other assets	459	—	395	1 510
金融性負債 Financial liabilities	7 399	—	5 149	9 951
1. 消費借款 Consumer debt	804	—	1 086	1 043
2. 土地負債 Owner-occupied land debt	1 201	—	1 114	2 178
3. 私有住宅負債 Owner-occupied dwelling debt	2 992	—	539	2 346
4. 其他非公司企業負債 Other unincorporated enterprises debt	876	—	1 184	981
5. 會款負債 Liability of mutual savings	1 337	—	1 008	3 073
6. 其他負債 Other liabilities	189	—	218	330

Table 33. Average Accumulated Value of Fixed Assets & Capital Transaction Per Household by Socio-Economic Status of Household Heads

金額單位：新台幣元
Unit: NT\$

1 9 7 7

非農業自營作業者 Non-agricultural own-account workers	農業受雇雇者 Agricultural employees	非農業經理管理 和專業受雇者 Employees of Non-agricultural managers, administrators & professionals	文書推銷和 服務工作者 Clerks, salesmen & service workers	非 農 業 體 力 勞 動 者 Industrial labourers	軍 職 人 員 Servicemen	其 他 Others
469 941	220 040	488 650	280 871	239 957	117 691	352 409
177 772	68 170	229 835	115 751	91 487	45 480	206 514
160 186	89 211	205 423	140 577	99 614	71 100	140 272
1 648	256	118	377	430	—	712
130 335	62 403	53 274	24 166	48 426	1 111	4 911
71 950	31 243	138 472	58 496	42 547	50 027	84 467
12 371	6 304	14 171	10 270	8 800	8 219	8 406
26 087	12 361	36 987	21 035	17 394	17 618	16 733
14 763	7 395	30 030	16 880	10 598	19 026	29 560
10 316	1 847	11 014	6 512	4 382	3 740	962
635	474	30 167	461	52	3	—
14	48	668	96	26	525	532
—	—	41	—	7	—	—
—	—	—	—	—	—	27 160
5 151	1 545	11 833	1 227	111	—	—
742	730	1 418	857	488	597	1 002
1 004	537	1 647	722	389	176	107
867	2	496	436	300	123	5
10 533	3 602	14 464	6 991	4 949	5 979	2 343
943	944	834	464	774	219	963
1 770	95	2 553	967	687	643	—
3 155	1 574	7 335	3 981	2 144	4 164	456
1 872	95	1 938	472	175	—	—
2 333	772	1 705	991	1 059	935	536
465	121	99	116	110	18	388

第三十四表 平均每戶固定資產及資本交易值累積額按農家、非農家及都市化程度地區分

民國六十六年

	總平均 General average	按農家非農家分 Farm or non-farm	
		農家 Farm	非農家 Non-farm
家庭戶數 No. of households	3 247 399	787 363	2 460 036
固定資產 Fixed capital	392 969	642 167	313 208
1. 土地 Land	127 897	80 949	142 923
2. 住宅 Dwellings	129 452	90 231	142 005
3. 其他營建物 Other constructions	1 222	3 725	420
4. 其他非公司企業 Other unincorporated enterprises	134 398	467 262	27 860
金融性資產 Financial assets	64 425	42 712	71 373
1. 現金 Cash & gold	10 492	9 508	10 807
2. 活期存款 Demand deposits	22 045	16 243	23 902
3. 其他存款 Other deposits	15 464	11 365	16 776
4. 會款 Mutual savings	6 058	2 619	7 158
5. 公司股票 Stocks	4 379	647	5 573
6. 公債庫券 Public bonds	138	—	182
7. 其他有價證券 Other securities	7	7	7
8. 版權專利權及商標 Copyright, patent & trade mark	513	—	677
9. 對外投資資金 Investment on business	3 358	931	4 134
10. 貸出款及預付款 Credit & advances	764	485	854
11. 人壽保險權益 Net equity on life insurance	748	537	815
12. 其他資產 Other assets	459	370	488
金融性負債 Financial liabilities	7 399	5 717	7 938
1. 消費借款 Consumer debt	804	1 046	726
2. 土地負債 Owner-occupied land debt	1 201	977	1 273
3. 私有住宅負債 Owner-occupied dwelling debt	2 992	822	3 687
4. 其他非公司企業負債 Other unincorporated enterprises debt	876	1 517	671
5. 會款負債 Liabilities of mutual	1 337	1 141	1 400
6. 其他負債 Other liabilities	189	214	181

Table 34. Average Accumulated Value of Fixed Assets and Capital Transaction Per Household by Farm, Non-Farm and Degree of Urbanization

1 9 7 7

金額單位：新台幣元
Unit: N T \$

按 都 市		化 程 度 分			
Degree of urbanization					
都	市	城	鎮	鄉	村
City		Town		Village	
	1 502 081		633 011		1 112 307
	403 898		390 415		379 659
	181 822		95 287		73 632
	166 297		120 504		84 788
	533		3 726		727
	55 246		170 898		220 512
	81 773		60 706		43 109
	12 405		9 481		8 485
	25 066		24 553		16 539
	18 349		16 273		11 107
	8 858		3 985		3 455
	9 040		935		44
	186		118		83
	11		9		—
	1 108		—		—
	4 270		3 769		1 891
	1 090		377		544
	782		889		622
	608		317		339
	8 009		7 398		6 580
	781		489		1 014
	1 284		988		1 210
	3 545		4 304		1 500
	784		573		1 174
	1 432		977		1 415
	183		67		267

第三十五表 平均每戶固定資產及資本交易值累積額按
經濟戶長職業分

民國六十六年

	總 平 均 General average	0/1 專門性技術性及 有關工作人員 Professional, technical & related workers	2 行政及主管人員 Administrative & managerial workers
家庭戶數 No. of households	3 247 899	239 940	169 668
固定資產 Fixed assets	392 969	391 411	709 142
1. 土地 Land	127 897	179 412	317 125
2. 住宅 Dwellings	129 452	171 822	278 170
3. 其他營建物 Other constructions	1 222	25	103
4. 其他非公司企業 Other unincorporated enterprises	134 398	40 152	113 744
金融性資產 Financial assets	64 425	92 908	227 355
1. 現金 Cash & gold	10 492	13 719	19 881
2. 活期存款 Demand deposits	22 045	30 742	50 400
3. 其他存款 Other deposits	15 464	32 711	29 639
4. 會款 Mutual savings	6 058	9 463	13 007
5. 公司股票 Stocks	4 379	1 110	71 958
6. 公債庫券 Public bonds	138	634	644
7. 其他有價證券 Other securities	7	—	96
8. 版權專利權及商標 Copyright, patent & trade mark	513	—	—
9. 對外投資資金 Investment on business	3 358	1 531	35 453
10. 貸出款及預付款 Credit & advances	764	1 312	2 169
11. 人壽保險權益 Net equity on life insurance	748	1 215	3 173
12. 其他資產 Other assets	459	471	935
金融性負債 Financial liabilities	7 399	15 517	12 796
1. 消費借款 Consumer debt	804	909	694
2. 土地負債 Owner-occupied land debt	1 201	2 479	3 342
3. 私有住宅負債 Owner-occupied dwellings debt	2 992	7 683	5 754
4. 其他非公司企業負債 Other unincorporated enterprises debt	876	2 645	855
5. 會款負債 Liabilities of mutual savings	1 337	1 733	1 877
6. 其他負債 Other liabilities	189	68	274

Table 35. Average Accumulated Value of Fixed Assets & Capital Transaction Per Household by Occupation of Household Heads

1 9 7 7

金額單位：新台幣元
Units: N T \$

3 監督及佐理人員 Clerical & related workers	4 買賣工作人員 Sales workers	5 服務工作人員 Service workers	6 農林漁牧狩獵工作者 Agricultural, animal husbandry & forestry workers, fishermen & hunters	61 農事、畜牧、狩獵工作者 Agricultural, animal husbandry and hunters
441 263	425 820	191 426	695 716	608 491
371 530	465 044	206 871	570 724	608 384
154 166	184 221	85 486	74 833	72 693
175 348	158 615	96 711	85 345	78 853
543	1 661	—	3 587	4 093
41 473	120 547	24 674	406 959	452 740
72 383	69 739	48 269	37 862	37 948
11 536	11 957	8 944	8 609	8 882
26 078	25 995	16 816	14 900	14 807
20 498	12 940	14 077	9 293	9 605
8 454	9 931	5 629	2 161	2 047
802	1 539	614	825	855
116	16	38	10	—
—	—	—	—	—
—	—	—	—	—
2 364	4 701	708	848	593
994	741	746	456	375
1 010	947	329	442	420
531	972	368	318	364
7 683	10 906	4 049	4 854	4 564
531	973	326	1 060	1 007
1 425	1 982	414	915	933
4 364	3 762	1 467	745	442
117	1 952	145	972	1 105
1 117	1 811	1 532	963	877
129	426	165	199	200

第三十五表 平均每戶固定資產及資本交易值累積額按
經濟戶長職業分 (續)

民國六十六年

	62林、漁工作者 Forestry workers & fishermen	7/8/9 生產及有關工人運 輸設備操作工及體力工 Prod. & related workers, trans. equipment operators & labourers	7. 生產及有關工人 Prod. & related workers
家庭戶數 No. of households	87 225	908 118	627 543
固定資產 Fixed assets	308 009	251 311	253 731
1. 土地 Land	89 724	94 400	95 019
2. 住宅 Dwellings	130 638	101 790	97 590
3. 其他營建物 Other constructions	61	504	173
4. 其他非公司企業 Other unincorporated enterprises	87 586	54 617	949
金融性資產 Financial assets	37 266	43 311	42 666
1. 現金 Cash & gold	6 703	8 887	8 628
2. 活期存款 Demand deposits	15 548	18 130	17 812
3. 其他存款 Other deposits	7 116	10 617	10 275
4. 會款 Mutual savings	2 958	4 591	3 943
5. 公司股票 Stocks	615	48	63
6. 公債庫券 Public bonds	76	23	31
7. 其他有價證券 Other securities	—	6	9
8. 版權專利權及商標 Copyright, patent & trade mark	—	—	—
9. 對外投資資金 Investment on business	2 628	826	855
10. 貸出款及預付款 Credit & advances	1 023	502	450
11. 人壽保險權益 Net equity on life insurance	595	388	344
12. 其他資產 Other assets	4	293	256
金融性負債 Financial liabilities	6 884	5 643	6 089
1. 消費借款 Consumer debt	1 430	817	967
2. 土地負債 Owner-occupied land debt	793	525	565
3. 私有住宅負債 Owner-occupied dwelling debt	2 862	2 277	2 551
4. 其他非公司企業負債 Other unincorporated enterprises debt	42	528	447
5. 會款負債 Liabilities of mutual savings	1 565	1 366	1 484
6. 其他負債 Other liabilities	192	130	75

Table 35. Average Accumulated Value of Fixed Assets & Capital Transaction Per Household by Occupation of Household Heads (Cont.)

金額單位：新台幣元
Unit: N T \$

1 9 7 7

8. 運輸設備操作工 Trans. equipment operators	9. 體 力 工 人 Labourers	10. 職業不能分類之工作者 Workers can't be classified	11. 現 役 軍 人 Servicemen	12. 無 職 業 家 庭 Non-working
168 210	112 365	—	114 145	61 303
224 920	277 303	—	117 691	352 409
80 416	111 873	—	45 580	206 514
102 102	124 780	—	71 100	140 272
1 212	1 293	—	—	712
41 190	39 357	—	1 111	4 911
51 475	42 772	—	50 027	84 467
8 918	10 289	—	8 219	8 406
20 576	16 243	—	17 618	16 733
12 194	10 161	—	19 026	29 560
6 608	5 192	—	3 740	962
23	—	—	3	—
10	—	—	525	532
—	—	—	—	—
—	—	—	—	27 160
1 269	—	—	—	—
725	453	—	597	1 002
740	110	—	176	107
411	324	—	123	5
5 208	3 813	—	5 979	2 343
225	869	—	219	963
437	433	—	643	—
1 695	1 618	—	4 164	456
1 180	9	—	—	—
1 319	777	—	935	536
352	107	—	18	388

第三十六表 家庭住宅概況按經濟戶長職業分

民國六十六年

	總計 Total	0/1專門性、技術性 及有關人員 Professional, technical & related workers	2. 行政及主管人員 Administrative & managerial workers
全體家庭 All households	3 247 399	239 940	169 668
1. 住宅所有權 By tenure of dwelling			
自用 Self-owned	2 209 663	142 393	117 151
租用 Rented	637 280	48 504	34 192
配住 Issued	181 647	17 070	8 716
借用 Leased	218 809	31 973	9 609
2. 住宅用途 By usage of dwelling			
專用 Independent	2 877 863	213 440	133 723
併用 Connected	362 868	26 500	35 945
其他 Others	6 668	—	—
3. 建築式樣 By style of building			
平房 One story	1 960 427	94 701	43 430
二層 Two stories	741 548	81 567	50 668
三層 three stories	140 133	17 828	16 245
四層以上 Apartment; four stories & over	405 291	45 844	59 325
4. 具有自來水設備 Water equipment	2 490 588	210 181	157 519
5. 有電燈設備 Lights equipment	3 230 342	239 940	169 668
6. 平均每戶建坪 (坪) (Pin) Average space per household	23	27	32
7. 平均每戶房間數 (間) (Room) Average no. of rooms per household	2.8	2.3	2.3

* 1 pin=3.30582 Square meters

Table 36. Housing—by Occupation of Household Heads

1 9 7 7

單位：戶
Unit: Households

3. 監督佐理人員 Clerical workers	4. 買賣工作人員 Sales workers	5. 服務工作人員 Service workers	6. 農、林、漁、牧、 狩獵工作 Agricultural, animal husbandry & forestry workers, fishermen & hunters	61 農事、畜牧、狩獵工作者 Agricultural, animal husbandry and hunters
441 263	425 820	191 426	695 716	608 491
259 672	280 001	95 969	653 510	583 299
90 061	120 753	53 244	25 878	14 917
28 227	19 495	21 399	11 014	7 648
63 303	5 571	20 814	5 314	2 627
416 043	271 286	161 640	677 676	594 121
25 220	152 846	28 120	17 380	13 710
—	1 688	1 666	660	660
166 482	205 860	114 590	624 683	557 196
133 645	134 511	41 754	62 058	46 359
24 521	34 642	8 899	7 628	4 271
116 615	50 807	26 183	1 347	665
398 939	350 714	161 076	380 722	316 687
440 929	424 347	188 017	690 732	603 845
25	24	18	25	25
2.2	2.3	1.7	4.9	5.2

第三十六表 家庭住宅概況按經濟戶長職業別分 (續)

民國六十六年

	62林、漁工作者 Forestry workers & fishermen	7/8/9.生產及有關工人運 輸設備操作工及體力工 Prod. & related workers, trans, equipment operators & labourers	7.生產及有關工人 Prod. & related workers
全體家庭 All households	87 225	908 118	627 543
1.住宅所有權 By tenure of dwelling			
自用 Self-owned	70 211	586 592	424 979
租用 Rented	10 961	230 703	144 449
配住 Issued	3 366	53 177	35 564
借用 Leased	2 687	37 646	22 551
2.住宅用途 By usage of dwelling			
專用 Independent	83 555	837 241	573 496
併用 Connected	3 670	69 230	53 373
其他 Others	—	1 647	674
3.建築式樣 By style of building			
平房 One story	67 487	596 335	423 692
二層 Two stories	15 699	205 705	145 972
三層 three stories	3 357	23 295	14 891
四層以上 Apartment, four stories & over	682	82 783	42 988
4.具有自來水設備 water equipment	64 035	683 289	450 074
5.有電燈設備 Lights equipment	86 887	905 455	625 545
6.平均每戶建坪 (坪) (Pin) Average space per household	21	20	20
7.平均每戶房間數 (間) (Room) Average no. of rooms per household	2.5	2.3	2.4

* 1 pin=3.30582 square meters

Table 36. Housing—by Occupation of Household Heads (Cont.)

1 9 7 7					單位：戶 Unit: Households
8. 運輸設備操作工 Trans. equipment operators	9. 體力工人 Labourers	10. 職業不能分類 之工作者 Workers can't be classified	11. 現役軍人 Servicemen	12. 無職業家庭 Non-working	
168 210	112 365	—	114 145	61 308	
92 822	68 791	—	40 182	34 193	
54 631	31 623	—	27 737	6 208	
9 592	8 021	—	7 912	14 637	
11 165	3 930	—	38 314	6 265	
158 755	104 990	—	110 185	56 629	
8 799	7 058	—	2 953	4 674	
656	317	—	1 007	—	
96 364	76 279	—	75 770	38 576	
44 317	15 416	—	23 302	8 338	
3 931	4 473	—	3 277	3 798	
23 598	16 197	—	11 796	10 591	
139 439	93 776	—	98 026	50 122	
167 880	112 030	—	113 480	57 774	
21	18	—	19	19	
2.2	1.8	—	1.9	1.7	

第三十七表 住宅概況按農家、非農家及都市化程度地區分

民國六十六年

	總 平 均	按 農 家、非
	(總 計)	農 家
	Total or average	Farm
全體家庭 All households	3 247 399	787 363
1.住宅所有權 By tenure of dwelling		
自用 Self-owned	2 209 663	761 139
租用 Rented	637 280	17 904
配住 Issued	181 647	8 320
借用 Leased	218 809	—
2.住宅用途 By usage of dwelling		
專用 Independent	2 877 863	759 304
併用 Connected	362 868	26 735
其他 Others	6 668	1 324
3.建築式樣 By style of building		
平房 One story	1 960 427	705 605
二層 Two stories	741 548	72 788
三層 Three stories	140 133	7 968
四層以上 Apartment, four stories & over	405 291	1 002
4.具有自來水設備 Water equipment	2 490 588	416 305
5.具有電燈設備 Lights equipment	3 230 342	783 023
6.平均每戶建坪(坪) (Pin) Average space per household	23	26
7.平均每戶房間數(間) (Room) Average no. of rooms per household	2.8	5.3

* 1 pin=3.30582 square meters

Table 37. Housing by Farm, Non-Farm and Degree of Urbanization

1 9 7 7

單位：戶
Unit: Households

農 家 分 Non-farm	按 都 市 化 程 度 分 Degree of urbanization		
	都 市 City	城 鎮 Town	鄉 村 Village
2 460 036	1 502 081	633 011	1 112 307
1 448 524	821 090	444 661	943 912
619 376	434 947	110 113	92 220
173 327	115 012	25 865	40 770
218 809	131 032	52 372	35 405
2 118 559	1 291 098	573 146	1 013 619
336 133	210 312	59 215	93 341
5 344	671	650	5 347
1 254 822	590 673	413 038	956 716
668 760	449 991	155 710	135 847
132 165	96 277	26 142	17 714
404 289	365 140	38 121	2 030
2 074 283	1 376 307	474 874	639 407
2 447 319	1 495 996	631 424	1 102 922
22	23	24	23
2.0	1.7	3.0	4.1

第三十八表 住宅概況按經濟戶長社會經濟特性分

民國六十六年

	總 計 Total	農 業 雇 主 Agricultural employers	農業自營業者 Agricultural own-account workers	非農業雇主 Non-agricultural employers
全體家庭 All households	3 247 399	2 625	559 572	98 153
1. 住宅所有權 By tenure of dwelling				
自有 Self-owned	2 209 663	2 625	543 949	63 742
租用 Rented	637 280	—	10 634	28 750
配住 Issued	181 647	—	4 989	5 659
借用 leased	218 809	—	—	—
2. 住宅用途 By usage of house				
專用 Independent	2 877 863	2 625	545 200	51 848
併用 Connected	362 868	—	13 712	46 305
其他 Others	6 668	—	660	—
3. 建築式樣 By style of building				
平房 One story	1 960 427	1 977	507 184	26 268
二層 Two stories	741 548	648	46 416	32 817
三層 Three stories	140 133	—	5 307	11 116
四層以上 Apartment, four stories & over	405 291	—	665	27 952
4. 具有自來水設備戶 Water equipment	2 490 588	1 974	296 029	88 267
5. 具有電燈設備戶 Light equipment	3 230 342	2 625	556 565	98 153
6. 平均每戶建坪 (坪) Average space per household (pin)	23	24	26	31
7. 平均每戶房間數 (間) Average no. of rooms per household (room)	2.8	3.6	5.4	2.0

* 1 pin=3,30582 square meter

Table 38. Housing—by Socio-Economic Status of Household Heads

1 9 7 7							單位：戶 Unit: Household
非農業自營作業者 Non-agricultural own-account workers	農受雇業者 Agricultural employeys	非農業經理管理 及專業受雇者 Employees of non-agricultural managers, administrators & professionals	文書推銷及 服務工作者 Clerks, salesmen & service workers	非農業體力勞動者 Industrial labors	軍職人員 Servicemen	其他 Others	
475 389	137 865	396 227	573 570	828 550	114 145	61 303	
324 875	108 962	252 449	306 159	532 525	40 182	34 193	
127 673	15 910	73 470	136 279	210 619	27 737	6 208	
17 950	6 361	21 210	54 514	48 415	7 912	14 637	
4 891	6 632	49 098	76 618	36 991	38 314	6 265	
294 287	133 851	368 315	531 927	782 996	110 185	56 629	
178 764	4 014	27 912	40 298	44 236	2 953	4 674	
2 338	—	—	1 345	1 318	1 007	—	
247 952	118 524	131 015	260 756	552 405	75 770	38 576	
143 782	16 338	131 618	162 235	176 054	23 302	8 338	
36 553	2 321	28 261	29 313	20 187	3 277	3 798	
47 102	682	105 333	121 266	79 904	11 796	10 591	
383 653	86 735	357 655	505 300	622 827	98 026	50 122	
474 724	135 888	396 227	568 689	826 217	113 480	57 774	
25	20	28	22	20	19	19	
2.5	2.7	2.3	2.0	2.2	1.9	1.7	

第三十九表 所得收入者人數別平均每戶已分配要素所得依
已分配要素所得按戶數十等分位分

民國六十六年

	總平均 General average		依已分配要素所得按戶數十等分位組	
	家庭戶數 No. of households	平均每戶已分配要素所得 Average distributed factor income per household	1 家庭戶數 No. of households	平均每戶已分配要素所得 Average distributed factor income per household
一個所得收入者 One income recipient	1 837 880	110 643	183 719	28 930
二個所得收入者 Two income recipients	977 624	144 375	97 932	56 746
三個所得收入者 Three income recipients	292 606	175 551	29 277	75 833
四個和四個以上所得收入者 Four income recipients and over	139 289	230 494	13 954	103 217

	依已分配要素所得按戶數十等分位組			
	5	6		7
	平均每戶已分配要素所得 Average distributed factor income per household	家庭戶數 No. of households	平均每戶已分配要素所得 Average distributed factor income per household	家庭戶數 No. of households
一個所得收入者 One income recipient	93 648	183 868	104 162	183 693
二個所得收入者 Two income recipients	117 948	97 718	134 440	97 648
三個所得收入者 Three income recipients	143 809	29 345	161 285	29 034
四個和四個以上所得收入者 Four income recipients and over	191 520	13 753	216 574	14 127

Table 39. Average Distributed Factor Income Per Household by Number of Family Income Recipients and by Ten Equal Divisions of Households Ordered According to Distributed Factor Income

金額單位：新台幣元
Unit: NT \$

1 9 7 7

Ten equal divisions of households ordered according to distributed factor income

2		3		4		5
家庭戶數 No. of households	平均每戶已分配要素所得 Average distributed factor income per household	家庭戶數 No. of households	平均每戶已分配要素所得 Average distributed factor income per household	家庭戶數 No. of households	平均每戶已分配要素所得 Average distributed factor income per household	家庭戶數 No. of households
183 895	58 924	183 694	72 198	183 919	83 164	183 646
97 754	76 829	97 491	91 123	98 032	104 315	97 706
29 233	98 673	29 271	118 829	29 334	128 861	29 200
13 921	133 348	13 870	153 269	14 124	171 083	13 869

Ten equal divisions of households ordered according to distributed factor income

平均每戶已分配要素所得 Average distributed factor income per household	8		9		10	
	家庭戶數 No. of households	平均每戶已分配要素所得 Average distributed factor income per household	家庭戶數 No. of households	平均每戶已分配要素所得 Average distributed factor income per household	家庭戶數 No. of households	平均每戶已分配要素所得 Average distributed factor income per household
117 002	183 793	133 340	183 861	158 493	183 792	256 540
153 622	97 840	178 583	97 584	213 405	97 919	316 658
182 549	29 533	207 122	28 952	244 886	29 427	397 984
242 824	13 804	272 709	14 047	317 394	13 820	504 954

第四十表 所得收入者人數別平均每戶已分配要素所得
按已分配要素所得十等分位分

民國六十六年

	總平均 General average		依已分配要素所得之所得十等分位組	
	家庭戶數 No. of households	平均每戶已分配要素所得 Average distributed factor income per household	1	
			家庭戶數 No. of households	平均每戶已分配要素所得 Average distributed factor income per household
一個所得收入者 One income recipient	1 837 880	110 643	428 722	47 414
二個所得收入者 Two income recipients	977 624	144 375	207 880	67 832
三個所得收入者 Three income recipients	292 606	175 551	58 837	87 355
四個和四個以上所得收入者 Four income recipients and over	139 289	230 494	27 220	177 637

	依已分配要素所得之所得十等分位組			
	5	6		7
	平均每戶已分配要素所得 Average distributed factor income per household	家庭戶數 No. of households	平均每戶已分配要素所得 Average distributed factor income per household	家庭戶數 No. of households
一個所得收入者 One income recipient	116 807	155 122	131 069	136 648
二個所得收入者 Two income recipients	152 413	81 001	174 074	71 396
三個所得收入者 Three income recipients	179 671	25 580	201 941	22 832
四個和四個以上所得收入者 Four income recipients and over	237 142	12 119	263 284	10 927

Table 40. Average Distributed Factor Income Per Household by Number of Family Income Recipients and by Ten Equal Divisions of Distributed Factor Income

金額單位：新台幣元
Unit: NT \$

1 9 7 7

Ten equal divisions of distributed factor income						
2		3		4		5
家庭戶數 No. of households	平均每戶已分配要素所得 Average distributed factor income per household	家庭戶數 No. of households	平均每戶已分配要素所得 Average distributed factor income per household	家庭戶數 No. of households	平均每戶已分配要素所得 Average distributed factor income per household	家庭戶數 No. of households
260 066	78 214	220 801	92 035	195 741	103 981	174 130
147 081	96 166	123 028	114 538	105 975	133 266	92 743
43 551	117 715	37 075	138 337	32 553	157 702	28 694
20 403	156 612	17 819	182 425	15 399	209 421	13 429

Ten equal divisions of distributed factor income						
平均每戶已分配要素所得 Average distributed factor income per household	8		9		10	
	家庭戶數 No. of households	平均每戶已分配要素所得 Average distributed factor income per household	家庭戶數 No. of households	平均每戶已分配要素所得 Average distributed factor income per household	家庭戶數 No. of households	平均每戶已分配要素所得 Average distributed factor income per household
148 671	118 301	172 251	54 390	215 360	53 959	376 454
198 055	62 062	226 244	52 155	270 606	34 303	412 628
224 676	19 283	267 850	15 401	333 033	8 800	578 799
291 324	9 598	335 164	7 660	432 458	4 715	666 850

第四十一表 經濟戶長社會經濟特性別平均每戶可支配所得
依可支配所得按戶數十等分位分

民國六十六年

	總平均 General average			家庭戶數 No. of households
	家庭戶數 No. of households	平均每戶人數 Average no. of persons per household	平均每戶可支配所得 Average available income per household	
全體家庭 All households	3 247 399	5.06	130 830	324 643
1. 農業全體 Agriculture	700 062	5.65	99 500	69 917
(1) 農業雇主 Agricultural employers	2 625	4.45	163 140	335
(2) 農業自營作業者 Agricultural own-account workers	559 572	5.82	100 982	55 914
(3) 農業受雇者 Agricultural employees	137 865	4.98	92 274	13 673
2. 非農業全體 Non-agriculture	2 547 337	4.90	139 440	254 713
(1) 非農業雇主 Non-agricultural employers	98 153	5.34	215 351	9 772
(2) 非農業自營作業者 Non-agricultural own-account workers	475 389	5.40	144 533	47 391
(3) 非農業經理管理及專業受雇者 Employees of non-agricultural managers, administrators & professionals	396 227	4.67	190 563	39 722
(4) 非農業文書推銷及服務工作者 Clerks, salesmen & service workers	573 570	4.59	135 904	57 490
(5) 非農業體力勞動者 Industrial labors	828 550	5.17	113 509	82 719
(6) 軍職人員 Servicemen	114 145	4.25	114 596	11 258
(7) 其他 Others	61 303	2.24	77 780	5 958

Table 41. Average Available Income Per Household According to Socio-Economic Status of Household Heads by Ten Equal Divisions of Households Ordered According to Available Income

金額單位：新台幣元
Unit: NT\$

1 9 7 7

依可支配所得按戶數十等分位組 Ten equal divisions of households ordered according to available income							
1		2				3	
平均每戶人數 Average no. of persons per household	平均每戶可支配所得 Average available income per household	家庭戶數 No. of households	平均每戶人數 Average no. of persons per household	平均每戶可支配所得 Average available income per household	家庭戶數 No. of households	平均每戶人數 Average no. of persons per household	
3.42	47 983	324 765	4.51	69 199	324 835	4.71	
3.28	37 829	69 949	4.66	54 151	70 003	4.97	
2.00	39 200	336	2.00	69 048	—	—	
3.60	38 777	55 954	4.81	54 257	56 023	5.10	
2.03	34 085	13 992	4.04	53 593	13 637	4.63	
3.22	54 371	254 598	4.31	76 685	255 042	4.61	
3.92	98 924	9 815	4.69	125 133	9 904	4.90	
3.76	58 122	47 547	4.53	81 631	47 562	5.01	
3.48	85 656	39 402	4.31	107 989	39 652	4.25	
3.00	58 459	57 152	3.80	79 907	57 487	4.58	
3.44	53 471	82 894	4.53	69 985	82 881	4.79	
3.29	57 957	11 550	3.96	72 833	11 522	4.31	
1.44	14 474	6 249	1.37	27 039	6 299	1.53	

第四十一表 經濟戶長社會經濟特性別平均每戶可支配所得
依可支配所得按戶數十等分位分 (續一)

民國六十六年

	依可支配所得按戶數十等分位組			
	3	4		
	平均每戶可支配所得 Average available income per household	家庭戶數 No. of households	平均每戶人數 Average no. of persons per household	平均每戶可支配所得 Average available income per household
全體家庭 All households	82 172	324 723	4.92	94 225
1. 農業全體 Agriculture	63 386	70 286	5.20	71 224
(1) 農業雇主 Agricultural employers	—	316	4.00	74 770
(2) 農業自營作業者 Agricultural own-account workers	63 618	55 909	5.40	72 055
(3) 農業受雇者 Agricultural employees	62 528	13 995	4.74	69 094
2. 非農業全體 Non-agriculture	90 115	254 455	4.62	101 868
(1) 非農業雇主 Non-agricultural employers	139 313	9 846	5.12	152 334
(2) 非農業自營作業者 Non-agricultural own-account workers	96 233	47 729	5.15	109 071
(3) 非農業經理管理及專業受雇者 Employees of non-agricultural managers, administrators & professionals	125 344	39 719	4.40	142 354
(4) 非農業文書推銷及服務工作者 Clerks, salesmen & service workers	92 097	57 414	4.60	104 042
(5) 非農業體力勞動者 Industrial labors	79 319	83 044	4.73	88 755
(6) 軍職人員 Servicemen	83 822	11 168	4.35	92 097
(7) 其他 Others	37 175	6 046	1.76	46 808

Table 41. Average Available Income Per Household According to Socio-Economic Status of Household Heads by Ten Equal Divisions of Households Ordered According to Available Income (Cont.1)

1 9 7 7

金額單位：新台幣元
Unit: NT\$

Ten equal divisions of households ordered according to available income							
5			6			7	
家庭戶數 No. of households	平均每戶人數 Average no. of persons per household	平均每戶可支配所得 Average available income per household	家庭戶數 No. of households	平均每戶人數 Average no. of persons per household	平均每戶可支配所得 Average available income per household	家庭戶數 No. of households	
324 817	5.01	106 297	324 692	5.06	120 214	324 725	
69 928	5.39	80 203	70 119	5.70	89 786	69 722	
337	4.00	75 077	328	6.00	108 978	305	
55 907	5.43	81 422	56 109	5.82	90 946	55 733	
13 708	4.79	75 303	13 720	5.42	84 520	13 642	
254 931	4.81	114 503	254 576	4.88	128 869	254 838	
9 746	5.24	170 233	9 844	5.30	188 962	9 599	
47 459	4.92	122 425	47 525	5.35	136 409	47 672	
39 504	4.61	160 114	39 636	4.65	179 116	39 590	
57 090	4.56	116 415	57 359	4.75	130 137	57 627	
82 781	4.91	97 326	82 704	4.94	106 593	82 873	
11 471	4.28	101 093	11 601	4.20	111 504	11 205	
6 187	1.86	55 092	6 012	1.78	65 931	6 107	

第四十一表 經濟戶長社會經濟特性別平均每戶可支配所得
依可支配所得按戶數十等分位分 (續完)

民國六十六年

	依可支配所得按戶數十等分位組			
	7		8	
	平均每戶人數 Average no. of persons per household	平均每戶可 支配所得 Average available income per household	家庭戶數 No. of households	平均每戶人數 Average no. of persons per household
全體家庭 All households	5.29	136 680	324 682	5.57
1. 農業全體 Agriculture	6.03	102 084	70 197	6.43
(1) 農業雇主 Agricultural employers	9.00	157 562	—	—
(2) 農業自營作業者 Agricultural own-account workers	6.03	103 157	56 134	6.60
(3) 農業受雇者 Agricultural employees	5.95	96 668	13 776	5.93
2. 非農業全體 Non-agriculture	5.20	145 754	254 793	5.37
(1) 非農業雇主 Non-agricultural employers	5.99	221 601	9 947	5.97
(2) 非農業自營作業者 Non-agricultural own-account workers	5.79	151 561	47 440	6.01
(3) 非農業非農業經理管理及專業受雇者 Employees of non-agricultural managers, administrators & professionals	4.97	199 662	39 853	4.97
(4) 非農業文書推銷及服務工作者 Clerks, salesmen & service workers	4.73	145 232	57 141	4.99
(5) 非農業體力勞動者 Industrial labors	5.21	118 557	83 028	5.46
(6) 軍職人員 Servicemen	3.95	120 672	11 448	4.56
(7) 其他 Others	2.83	80 794	6 137	3.07

Table 41. Average Available Income Per Household According to Socio-Economic Status of Household Heads by Ten Equal Divisions of Households Ordered According to Available Income (Cont.)

金額單位：新台幣元
Unit: NT\$

1 9 7 7

Ten equal divisions of households ordered according to available income						
平均每戶可支配所得 Average available income per household	9			10		
	家庭戶數 No. of households	平均每戶人數 Average no. of persons per household	平均每戶可支配所得 Average available income per household	家庭戶數 No. of households	平均每戶人數 Average no. of persons per household	平均每戶可支配所得 Average available income per household
158 594	324 638	5.79	191 614	324 879	6.32	301 267
117 284	70 079	6.87	142 606	69 862	7.98	236 633
—	332	5.00	259 030	336	4.00	515 423
118 670	55 995	7.20	145 973	55 894	8.23	240 997
112 067	14 093	6.03	131 034	13 629	6.22	204 314
167 989	254 756	5.68	202 171	254 635	6.26	312 117
252 849	9 925	5.83	307 494	9 755	6.40	497 124
172 820	47 636	6.47	203 443	47 428	7.03	313 792
225 905	39 477	5.42	258 860	39 672	5.71	420 286
164 277	57 402	5.06	193 792	57 408	5.80	274 597
133 618	82 708	6.20	158 274	82 918	7.40	229 103
135 052	11 623	4.70	160 097	11 299	4.96	210 690
106 631	6 258	3.43	133 924	6 050	3.29	210 338

第四十二表 經濟戶長社會經濟特性別平均每戶可支配所得
按可支配所得十等分位分

民國六十六年

	總 平 均 General average			家 庭 戶 數 No. of households
	家 庭 戶 數 No. of households	平 均 每 戶 人 Average no. of Persons per household	平 均 每 戶 可 支 配 所 得 Average available income Per household	
全體家庭 All households	3 247 399	5.06	130 830	706 981
1. 農業全體 Agriculture	700 062	5.65	99 500	148 808
(1) 農業雇主 Agricultural employers	2 625	4.45	163 140	671
(2) 農業自營作業者 Agricultural own-account workers	559 572	5.82	100 982	119 138
(3) 農業受雇者 Agricultural employees	137 865	4.98	92 274	28 671
2. 非農業全體 Non-agriculture	2 547 337	4.90	139 440	534 765
(1) 非農業雇主 Non-agricultural employers	98 153	5.34	215 351	18 928
(2) 非農業自營作業者 Non-agricultural own-account workers	475 389	5.40	144 533	97 586
(3) 非農業經理管理及專業受雇者 Employees of non-agricultural managers, administrators & professionals	396 227	4.67	190 563	78 133
(4) 非農業文書推銷及服務工作者 Clerks, salesmen & service workers	573 570	4.59	135 904	112 999
(5) 非農業體力勞動者 Industrial labors	828 550	5.17	113 509	154 688
(6) 軍職人員 Servicemen	114 145	4.25	114 596	20 469
(7) 其 他 Others	61 303	2.24	77 780	18 180

Table 42. Average Available Income Per Household According to Socio-Economic Status of Household Heads by Ten Equal Divisions of Available Income

1 9 7 7

金額單位：新台幣元
Unit: NT\$

依可支配所得十等分位組			Ten equal divisions of available income			
1		2			3	
平均每人 Average no. of persons per household	平均每人 可支配所得 Average available income per household	家庭戶數 No. of households	平均每人 Average no. of persons per household	平均每人 可支配所得 Average available income per household	家庭戶數 No. of households	平均每人 Average no. of persons per household
4.00	60 091	486 213	4.85	87 365	409 073	4.96
3.99	46 835	105 011	5.11	66 309	89 192	5.37
2.00	54 146	653	4.00	74 928	328	6.00
4.21	47 347	84 697	5.29	66 765	71 196	5.43
3.11	44 490	19 578	4.68	64 466	17 409	4.81
3.80	66 420	377 220	4.65	94 134	320 829	4.75
4.31	111 266	14 866	5.09	141 415	12 946	5.10
4.16	70 440	68 700	4.98	99 752	58 781	5.15
3.90	96 529	58 555	4.27	128 827	49 485	4.60
3.39	68 908	82 621	4.54	94 406	70 714	4.60
3.95	60 871	117 350	4.75	80 057	101 882	4.81
3.69	64 123	15 501	4.14	83 252	14 131	4.16
1.46	26 176	9 921	1.77	48 757	7 386	1.69

第四十二表 經濟戶長社會經濟特性別平均每戶可支配所得
按可支配所得十等分位分（續一）

民國六十六年

	依可支配所得十等分位組			
	3	4		
	平均每戶 可支配所得 Average available income per household	家庭戶數 No. of households	平均每戶 人 Average no. of persons per household	平均每戶 可支配所得 Average available income per household
全體家庭 All households	103 866	354 433	5.09	119 922
1. 農業全體 Agriculture	77 997	78 177	5.64	89 340
(1) 農業雇主 Agricultural employers	108 978	305	9.00	157 562
(2) 農業自營作業者 Agricultural own-account workers	79 403	62 464	5.84	90 684
(3) 農業受雇者 Agricultural employees	72 783	15 413	5.22	82 701
2. 非農業全體 Non-agriculture	110 716	279 443	4.84	127 195
(1) 非農業雇主 Non-agricultural employers	163 045	11 556	5.16	185 739
(2) 非農業自營作業者 Non-agricultural own-account workers	117 249	51 612	5.17	133 266
(3) 非農業經理管理及專業受雇者 Employees of non-agricultural managers, administrators & professionals	152 445	43 459	4.54	174 447
(4) 非農業文書推銷及服務工作者 Clerks, salesmen & service workers	110 401	61 912	4.68	125 810
(5) 非農業體力勞動者 Industrial labors	92 178	91 826	4.84	102 468
(6) 軍職人員 Servicemen	94 638	12 172	4.34	105 666
(7) 其他 Others	62 378	6 372	2.85	77 064

Table 42. Average Available Income Per Household According to Socio-Economic Status of Household Heads by Ten Equal Divisions of Available Income(Cont:1)

金額單位：新台幣元
Unit: N T \$

1 9 7 7

Ten equal divisions of available income							
5			6			7	
家庭戶數 No. of households	平均每人 Average no. of persons per household	平均每人可支配所得 Average available income per household	家庭戶數 No. of households	平均每人 Average no. of persons per household	平均每人可支配所得 Average available income per household	家庭戶數 No. of households	
310 798	5.28	136 730	272 340	5.52	155 974	237 808	
68 080	6.05	102 121	60 100	6.38	115 622	52 430	
332	5.00	259 030	—	—	—	—	
54 385	5.99	103 411	48 339	6.50	117 330	41 595	
13 623	5.66	95 014	11 423	6.32	108 905	10 720	
246 066	5.15	144 201	217 258	5.45	163 548	190 299	
9 583	6.00	219 209	8 474	6.00	248 823	7 493	
46 123	5.79	148 363	41 370	5.92	166 170	36 566	
38 735	4.87	194 785	34 622	5.13	218 567	31 200	
55 589	4.77	140 406	49 801	4.88	156 243	44 351	
82 869	5.15	113 632	74 203	5.25	126 704	66 167	
11 243	4.06	115 511	10 449	4.30	125 324	9 554	
4 747	3.07	98 754	3 894	3.57	118 923	3 818	

第四十二表 經濟戶長社會經濟特性別平均每戶可支配所得按
可支配所得十等分位分 (續完)

民國六十六年

	依可支配所得十等分位組			
	7		8	
	平均每戶 人 Average no. of persons per household	平均每戶 可支配所得 Average available income per household	家庭戶數 No. of households	平均每戶 人 Average no. of persons per household
全體家庭 All households	5.56	178 724	202 696	6.05
1. 農業全體 Agriculture	6.76	133 481	44 013	7.20
(1) 農業雇主 Agricultural employers	—	—	336	4.00
(2) 農業自營作業者 Agricultural own-account workers	7.01	136 280	34 526	7.46
(3) 農業受雇者 Agricultural employees	5.73	121 804	9 082	6.04
2. 非農業全體 Non-agriculture	5.39	186 585	162 964	5.74
(1) 非農業雇主 Non-agricultural employers	5.23	282 306	6 189	5.97
(2) 非農業自營作業者 Non-agricultural own-account workers	5.96	187 612	32 092	6.84
(3) 非農業經理管理及專業受雇者 Employees of non-agricultural managers, administrators & professionals	5.01	240 415	27 941	5.56
(4) 非農業文書推銷及服務工作者 Clerks, salesmen & service workers	4.98	175 583	39 145	5.14
(5) 非農業體力勞動者 Industrial labors	5.72	142 061	57 644	6.45
(6) 軍職人員 Servicemen	4.63	140 791	8 008	4.72
(7) 其他 Others	2.83	134 265	2 758	3.96

Table 42. Average Available Income Per Household According to Socio-Economic Status of Household Heads by Ten Equal Division of Available Income (Cont.)

金額單位：新台幣元
Unit: NT \$

1 9 7 7

Ten equal divisions of available income							
平均每戶 可支配所得 Average available income per household	9			10			
	家庭戶數 No. of households	平均每人 Average no. of persons per household	平均每戶 可支配所得 Average available income per household	家庭戶數 No. of households	平均每人 Average no. of persons per household	平均每戶 可支配所得 Average available income per household	
209 478	164 820	6.19	257 697	102 237	6.84	415 627	
158 235	35 232	7.69	196 306	19 019	8.80	368 152	
515 423	—	—	—	—	—	—	—
162 728	28 195	8.15	199 626	15 037	9.21	377 877	
138 162	7 631	5.65	166 251	4 315	7.55	295 309	
218 247	133 546	6.26	265 576	84 947	6.69	418 527	
337 294	5 029	6.67	424 706	3 089	7.35	687 575	
215 108	25 633	7.04	268 919	16 926	7.12	403 995	
273 031	21 751	5.45	345 908	12 346	6.67	609 926	
200 296	32 773	5.25	237 605	23 665	6.55	328 211	
163 006	48 538	6.75	194 637	33 383	8.41	280 833	
161 480	7 307	4.84	181 909	5 311	5.01	240 761	
157 685	2 576	2.89	190 988	1 651	3.00	293 936	

第四十三表 經濟戶長行業別平均每戶可支配所得依可支配
所得按戶數十等分位分

民國六十六年

	總 平 均 General average			家庭戶數 No. of households
	家庭戶數 No. of households	平均每戶人數 Average no. of persons per household	平均每戶可支配 所得 Average available income per household	
全體家庭 All households	3 247 399	5.06	130 830	324 643
1. 農林漁牧狩獵業 Agriculture, hunting, forestry and Fishing	700 062	5.65	99 500	69 917
(1) 農牧狩獵業 Agriculture, & hunting	609 157	5.69	97 912	60 837
(2) 林業及伐木業 Forestry	26 585	5.02	112 437	2 675
(3) 漁業 Fishing	64 320	5.51	109 185	6 420
2. 礦業及土石採取業 Mining & quarrying	35 133	5.64	138 305	3 678
3. 製造業 Manufacturing	690 598	4.99	135 990	69 117
4. 水電煤氣業 Water, electricity & gas	40 700	4.94	147 177	4 130
5. 營造業 Construction	224 001	5.48	121 968	22 343
6. 商業 Commerce	518 512	5.01	151 183	51 741
7. 運輸倉儲及通訊業 Transport, storage & communication	268 528	5.11	140 657	26 978
8. 金融保險不動產及工商服務業 Financing, insurance, real estate & business services	58 543	4.99	196 980	5 997
9. 社會團體及個人服務業 Community, social & personal services	649 686	4.63	139 496	64 985
10. 其他不能歸類之行業 Unclassified	333	4.00	79 679	—
11. 無行業 Non-working	61 303	2.24	77 778	5 958

Table 43. Average Available Income Per Household by Industry of Household Heads and by Ten Equal Divisions of Households Ordered According to Available Income

1 9 7 7

金額單位：新台幣元
Unit: N T \$

1		2			3	
平均每戶人數 Average no. of persons per household	平均每戶可支配所得 Average available income per household	家庭戶數 No. of households	平均每戶人數 Average no. of persons per household	平均每戶可支配所得 Average available income per household	家庭戶數 No. of households	平均每戶人數 Average no. of persons per household
3.42	47 983	324 765	4.51	69 199	324 835	4.71
3.28	37 828	69 949	4.66	54 151	70 003	4.97
3.24	37 471	60 948	4.68	53 362	60 976	4.98
3.27	53 724	2 725	4.37	66 996	2 710	4.62
3.27	37 708	6 355	4.64	59 064	6 365	5.43
2.98	56 075	3 350	4.90	78 119	3 664	4.55
3.46	56 407	68 897	4.35	73 835	69 006	4.58
3.66	72 955	4 377	5.03	93 075	3 678	3.53
3.88	52 968	22 495	5.02	70 758	22 305	4.88
3.33	58 029	52 015	4.29	82 843	51 663	4.42
3.92	65 243	26 590	4.54	82 013	27 041	4.77
4.06	80 403	5 566	5.12	112 621	5 893	4.68
3.34	59 548	64 848	4.11	81 128	64 918	4.34
—	—	—	—	—	—	—
1.44	14 474	6 249	1.37	27 039	6 299	1.53

第四十三表 經濟戶長行業別平均每戶可支配所得依可支配所得按戶數十等分位分 (續一)

民國六十六年

	依可支配所得按戶數十等分位組			
	3		4	
	平均每戶可支配所得 Average available income per household	家庭戶數 No. of households	平均每戶人數 Average no. of persons per household	平均每戶可支配所得 Average available income per household
全體家庭 All households	82 172	324 723	4.92	94 224
1. 農林漁牧狩獵業 Agriculture, hunting, forestry and fishing	63 385	70 286	5.20	71 223
(1) 農牧狩獵業 Agriculture, & hunting	62 354	60 773	5.20	70 121
(2) 林業及伐木業 Forestry	73 706	2 681	5.38	82 583
(3) 漁業 Fishing	68 874	6 705	5.05	76 235
2. 礦業及土石採取業 Mining & quarrying	91 681	3 371	5.80	101 635
3. 製造業 Manufacturing	85 966	69 223	4.88	96 414
4. 水電煤氣業 Water, electricity & gas	104 065	3 956	5.17	116 646
5. 營造業 Construction	81 162	22 471	5.52	90 363
6. 商業 Commerce	99 205	52 012	4.97	112 852
7. 運輸倉儲及通訊業 Transport, storage & communication	93 968	26 865	4.89	105 215
8. 金融保險不動產工商服務業 Financing, insurance, real estate & business services	128 895	6 069	4.35	148 925
9. 社會團體及個人服務業 Community, social & personal services	93 586	65 218	4.44	104 228
10. 其他不能歸類之行業 Unclassified	—	—	—	—
11. 無行業 Non-workers	37 175	6 046	1.76	46 807

Table 43. Average Available Income Per Household by Industry of Household Heads and by Ten Equal Divisions of Households Ordered According to Available Income (Cont.1)

金額單位：新台幣元
Unit: N. T. \$

1 9 7 7

Ten equal divisions of household ordered according to available income							
5			6			7	
家庭戶數 No. of households	平均每戶人數 Average no. of persons per household	平均每戶可支配所得 Average available income per household	家庭戶數 No. of households	平均每戶人數 Average no. of persons per household	平均每戶可支配所得 Average available income per household	家庭戶數 No. of households	
324 817	5.01	106 296	324 692	5.06	120 214	324 725	
69 928	5.39	80 202	70 119	5.70	89 786	69 722	
61 131	5.43	79 143	60 859	5.69	88 707	60 978	
2 670	4.24	88 821	2 348	5.29	101 458	2 685	
6 366	5.58	86 042	6 378	5.48	99 387	6 343	
3 651	5.45	113 282	3 344	5.01	133 263	3 510	
68 934	4.67	107 752	69 124	5.04	120 715	69 142	
4 291	4.93	126 914	3 874	4.83	135 076	4 214	
22 454	5.21	101 270	22 278	5.47	113 422	22 475	
51 913	4.72	127 108	51 690	5.30	141 656	51 925	
26 828	4.90	117 026	26 802	5.11	130 741	26 906	
5 587	5.55	174 151	5 924	5.43	192 243	5 961	
64 924	4.52	116 279	64 933	4.64	130 835	65 099	
333	4.00	79 679	—	—	—	—	
6 187	1.86	55 091	6 012	1.78	65 930	6 107	

第四十三表 經濟戶長行業別平均每戶可支配所得依可支配
所得按戶數十等分位分 (續完)

民國六十六年

	依可支配所得按戶數十等分位組			
	7		8	
	平均每戶人數 Average no. of persons per household	平均每戶可支配 所得 Average available income per household	家庭戶數 No. of household	平均每戶人數 Average no. of persons per household
全體家庭 All households	5.29	136 679	324 682	5.57
1. 農林漁牧狩獵業 Agriculture, hunting, forestry and fishing	6.03	102 084	70 197	6.43
(1) 農牧狩獵業 Agriculture, & hunting	6.04	100 322	60 730	6.51
(2) 林業及伐木業 Forestry	5.38	117 207	2 686	5.62
(3) 漁業 Fishing	5.85	111 390	6 367	5.80
2. 礦業及土石採取業 Mining & Quarrying	6.42	148 978	3 677	6.00
3. 製造業 Manufacturing	5.12	136 510	69 028	5.63
4. 水電煤氣業 Water electricity & gas	4.77	149 940	3 998	5.74
5. 營造業 Construction	5.25	128 473	22 421	6.04
6. 商業 Commerce	5.31	159 885	52 009	5.67
7. 運輸倉儲及通訊業 Transport, storage & communication	5.22	143 616	26 769	5.45
8. 金融保險不動產及工商服務業 Financing, insurance, real estate & business services	5.39	218 401	5 698	4.66
9. 社會團體及個人服務業 Community, social & personal services	4.79	148 550	64 830	4.97
10. 其他不能歸類之行業 Unclassified	—	—	—	—
11. 無行業 Non-working	2.83	80 793	6 137	3.07

Table 43. Average Available Income Per Household by Industry of Household Heads and by Ten Equal Divisions of Households Ordered According to Available Income (Cont.)

金額單位：新台幣元
Unit: N T \$

1 9 7 7

Ten equal divisions of households ordered according to available income

平均每戶可支配 所 Average available income per household	9			10		
	家 庭 戶 數 No. of households	平均每戶人數 Average no. of persons per household	平均每戶可支配 所 Average available income per household	家 庭 戶 數 No. of households	平均每戶人數 Average no. of persons per household	平均每戶可支配 所 Average available income per household
158 593	324 638	5.79	191 614	324 879	6.32	301 267
117 283	70 079	6.87	142 605	69 862	7.93	236 633
115 515	61 161	6.98	140 620	60 764	8.17	231 690
136 246	2 699	5.49	160 646	2 706	6.64	240 977
122 835	6 705	6.10	152 469	6 316	7.95	279 189
170 969	3 293	6.74	188 932	3 595	8.64	300 318
158 717	69 004	5.52	194 912	69 123	6.61	328 489
174 824	4 107	4.97	204 302	4 075	6.64	294 346
147 739	22 244	6.34	175 143	22 515	7.14	257 978
182 368	51 591	5.95	215 492	51 953	6.20	332 195
164 056	26 768	5.71	196 636	26 981	6.63	307 579
240 739	5 867	5.33	275 716	5 981	5.35	393 958
169 442	65 058	5.21	203 021	64 873	5.89	288 506
—	—	—	—	—	—	—
106 630	6 258	3.43	133 923	6 050	3.29	210 337

第四十四表 經濟戶長職業別平均每戶可支配所得依可支配所得按戶數十等分位分

民國六十六年

	總 平 均 General average			家 庭 戶 數 No. of households
	家 庭 戶 數 No. of households	平均每戶人數 Average no. of persons per household	平均每戶可支配所得 Average available income per household	
全體家庭 All households	3 247 399	5.06	130 830	324 643
1. 專門性技術性及有關人員 Professional, technical & related workers	239 940	4.53	170 561	23 912
2. 行政及主管人員 Administrative & managerial workers	169 668	5.14	236 433	17 111
3. 監督及佐理人員 Clerical & related workers	441 263	4.72	155 445	44 025
4. 買賣工作人員 Sales workers	425 820	5.15	143 323	42 477
5. 服務工作人員 Service workers	191 426	4.68	117 576	18 980
6. 農林漁牧狩獵工作人員 Agricultural, animal husbandry & forestry workers, fishermen & hunters	695 716	5.65	99 184	69 581
6) 農事、畜牧、狩獵工作人員 Agricultural, animal husbandry & hunters	608 491	5.70	97 879	60 837
6) 林、漁工作人員 Forestry workers & fishermen	87 225	5.37	108 288	8 752
7/3/9 生產及有關工人，運輸設備操作工及體力工 Prod. and related workers, tran. equipment operators & labourers	908 118	5.22	115 442	90 656
(7) 生產及有關工 Prod. & related workers	627 543	5.25	112 180	62 680
(8) 運輸設備操作工 Tran. equipment operators	168 210	5.17	124 671	16 962
(9) 體力工 Labourers	112 365	5.18	119 848	11 377
10. 不能分類之工作者 Workers can't be classified	—	—	—	—
11. 現役軍人 Servicemen	114 145	4.26	114 596	11 253
12. 無職業家庭 Non-working	61 303	2.24	77 778	5 958

Table 44. Average Available Income Per Household According to Occupation of Household Heads and by Ten Equal Divisions of Households Ordered According to Available Income

金額單位：新台幣元
Unit: N T \$

1 9 7 7

依可支配所得按戶數十等分位組 Ten equal divisions of households ordered according to available income							
1		2				3	
平均每戶人數 Average no. of persons per household	平均每戶可支配所得 Average available income per household	家庭戶數 No. of households	平均每戶人數 Average no. of persons per household	平均每戶可支配所得 Average available income per household	家庭戶數 No. of households	平均每戶人數 Average no. of persons per household	
3.42	47 983	324 765	4.51	69 199	324 835	4.71	
3.31	80 968	24 110	4.14	102 945	24 048	4.49	
3.99	96 727	16 938	4.39	129 822	16 956	4.92	
3.41	72 905	44 266	4.38	93 916	44 248	4.50	
3.39	56 844	42 818	4.35	80 845	42 492	4.66	
2.35	49 275	19 191	3.66	67 613	19 412	4.22	
3.26	37 775	69 625	4.67	54 074	69 664	4.97	
3.24	37 471	60 984	4.68	53 362	60 649	4.98	
3.27	40 790	8 726	4.54	61 339	8 761	5.35	
3.53	54 104	90 875	4.53	70 608	90 807	4.83	
3.46	52 972	62 737	4.49	68 870	62 811	4.78	
4.45	65 843	16 518	4.54	80 789	16 844	4.53	
2.59	49 212	11 195	4.56	69 287	11 072	5.22	
—	—	—	—	—	—	—	
3.29	57 957	11 550	3.96	72 833	11 522	4.31	
1.44	14 474	6 249	1.37	27 039	6 299	1.53	

第四十四表 經濟戶長職業別平均每戶可支配所得依可支配
所得按戶數十等分位分 (續一)

民國六十六年

	依可支配所得按戶數十等分位組			
	3	4		
	平均每戶可支配所得 Average available income per household	家庭戶數 No. of households	平均每戶人數 Average no. of persons per household	平均每戶可支配所得 Average available income per household
全體家庭 All households	82 172	324 723	4.92	94 224
1. 專門性技術性及有關人員 Professional, technical & related workers	115 451	23 790	4.42	129 757
2. 行政及管理人員 Administrative & managerial workers	150 009	16 932	4.70	171 795
3. 監督及佐理人員 Clerical & related workers	107 648	44 122	4.43	121 583
4. 買賣工作人員 Sales workers	95 839	42 453	4.93	108 761
5. 服務工作人員 Service workers	78 669	18 815	4.61	87 676
6. 農林漁牧狩獵工作人員 Agricultural, animal husbandry & forestry workers, fishermen & hunters	63 291	69 257	5.19	71 051
6(1) 農事、畜牧、狩獵工作人員 Agricultural, animal husbandry & hunters	62 333	61 100	5.20	70 101
6(2) 林、漁工作人員 Forestry workers & fishermen	69 929	8 701	4.73	77 044
7/8/9 生產及有關工人運輸設備操作工及體力工 Prod. and related workers, tran. equipment operators & labourers	80 328	91 051	4.82	89 992
(7) 生產及有關工 Prod. & related workers	77 364	62 640	4.72	86 848
(8) 運輸設備操作工 Tran. equipment operators	90 435	17 038	4.81	98 878
(9) 體力工 Labourers	83 197	11 477	5.02	92 800
10. 不能分類之工作者 Workers can't be classified	—	—	—	—
11. 現役軍人 Servicemen	83 822	11 168	4.35	92 097
12. 無職業家庭 Non-working	37 175	6 046	1.76	46 807

Table 44. Average Available Income Per Household According to Occupation of Household Heads and by Ten Equal Divisions of Households Ordered According to Available Income (Cont.1)

1 9 7 7

金額單位：新台幣元
Unit: N T \$

Ten equal divisions of households ordered according to available income							
5			6			7	
家庭戶數 No. of households	平均每戶人數 Average no. of persons per household	平均每戶可支配所得 Average available income per household	家庭戶數 No. of households	平均每戶人數 Average no. of persons per household	平均每戶可支配所得 Average available income per household	家庭戶數 No. of households	
324 817	5.01	105 296	324 692	5.05	120 214	324 725	
24 031	4.26	146 838	24 195	4.65	164 524	23 740	
16 898	5.26	190 672	17 131	5.30	220 183	16 944	
43 962	4.85	134 128	44 245	4.76	148 014	44 015	
42 743	4.79	121 524	42 516	5.15	135 380	42 566	
19 337	4.85	97 638	18 996	4.85	108 184	19 040	
69 610	5.41	79 996	69 801	5.70	89 469	69 391	
60 829	5.43	79 121	60 824	5.68	88 652	60 642	
8 729	5.35	85 600	8 713	5.31	96 956	8 700	
90 722	4.95	98 629	90 769	4.94	108 542	90 834	
63 029	5.12	95 626	62 642	5.02	105 136	62 710	
16 837	4.69	106 868	16 829	5.10	117 340	16 684	
11 005	4.73	102 389	11 308	4.67	114 513	11 352	
—	—	—	—	—	—	—	
11 471	4.28	101 092	11 601	4.20	111 503	11 205	
6 187	1.86	55 091	6 012	1.78	65 930	6 107	

第四十四表 濟經戶長職業別平均每戶可支配所得依可支配
所得按戶數十等分位分 (續完)

民國六十六年

	依可支配所得按戶數十等分位組			
	7		8	
	平均每戶人數 Average no. of persons per household	平均每戶可支配 所得 Average available income per household	家庭戶數 No. of households	平均每戶人數 Average no. of persons per household
全體家庭 All households	5.29	136 679	324 682	5.57
1. 專門性技術性及有關人員 Professional, technical & related workers	4.55	182 195	24 155	4.89
2. 行政及管理人員 Administrative & managerial workers	5.43	242 463	16 975	5.57
3. 監督及佐理人員 Clerical & related workers	4.84	164 537	43 981	4.77
4. 買賣工作人員 Sales workers	5.61	151 017	42 490	5.76
5. 服務工作人員 Service workers	4.95	124 111	19 215	5.04
6. 農林漁牧狩獵工作人員 Agricultural, animal husbandry & forestry workers, fishermen & hunters	6.03	101 633	69 759	6.36
6) 農事、畜牧、狩獵工作人員 Agricultural, animal husbandry & hunters	6.06	100 253	61 067	6.50
6) 林、漁工作人員 Forestry workers & fishermen	5.89	110 625	8 722	5.81
7/8/9 生產及有關工人運輸設備操作工及體力工 Prod. and related workers, tran. equipment operators & labourers	5.29	121 016	90 657	5.62
(7) 生產及有關工 Prod. & related workers	5.29	171 130	62 624	5.59
(8) 運輸設備操作工 Tran. equipment operators	4.99	129 491	16 848	5.47
(9) 體力工 Labourers.	5.26	129 438	100 957	5.32
10. 不能分類之工作者 Workers can't be classified	—	—	—	—
11. 現役軍人 Servicemen	3.95	120 672	11 448	4.56
12. 無職業家庭 Non-working	2.83	80 793	6 137	3.07

Table 44. Average Available Income Per Household According to Occupation of Household Heads and by Ten Equal Divisions of Households Ordered According to Available Income (Cont.)

1 9 7 7

金額單位：新台幣元
Unit: N T-\$

Ten equal divisions of households ordered according to available income							
平均每戶可支配 所 Average available income per household	9			10			平均每戶可支配 所 Average available income per household
	家庭戶數 No. of households	平均每戶人數 Average no. of persons per household	平均每戶可支配 所 Average available income per household	家庭戶數 No. of households	平均每戶人數 Average no. of persons per household	平均每戶可支配 所 Average available income per household	
158 593	324 638	5.79	191 614	324 879	6.32	301 267	
206 471	24 056	4.83	237 289	23 903	5.76	339 402	
270 355	16 876	5.60	327 995	16 909	6.29	566 694	
187 466	44 148	5.17	219 258	44 251	6.00	304 740	
171 847	42 837	6.16	201 236	42 428	6.65	310 252	
142 405	19 303	5.65	165 813	19 137	6.65	253 654	
116 734	69 521	6.93	142 022	69 507	8.02	235 943	
115 471	60 831	7.01	140 523	60 764	8.17	231 690	
123 465	8 743	5.91	154 357	8 678	7.55	263 808	
136 520	90 880	6.16	160 670	90 867	7.58	233 910	
132 443	62 772	6.41	156 152	62 898	7.59	228 981	
141 735	16 924	5.70	166 228	16 726	7.40	249 660	
149 833	11 414	6.47	175 682	11 208	7.94	232 585	
—	—	—	—	—	—	—	
135 052	11 623	4.70	160 096	11 299	4.96	210 690	
106 630	6 258	3.43	133 923	6 050	3.29	210 337	

第四十五表 經濟戶長從業身分別平均每戶可支配所得
依可支配所得按戶數十等分位分

民國六十六年

	總 平 均 General average			家 庭 戶 數 No. of households
	家 庭 戶 數 No. of households	平均每戶人數 Average no. of persons per household	平均每戶可支配 所 Average available income per household	
全體家庭 All households	3 247 399	5.06	130 830	324 643
1.雇 主 Employers	100 778	5.32	213 991	10 020
2.受雇者 Employees	2 050 357	4.85	133 297	205 196
3.自營作業者 Own-account workers	1 034 961	5.63	120 986	103 429
4.失業者 The unemployed	12 846	3.13	89 442	1 293
5.其 他 Others	48 457	2.00	74 686	4 967

	依 可 支 配 所 得 按 戶 數 十 等 分 位 組			
	3	4		
	平均每戶可支配 所 Average available income per household	家 庭 戶 數 No. of households	平均每戶人數 Average no. of persons per household	平均每戶可支配 所 Average available income per household
全體家庭 All households	82 172	324 723	4.92	94 224
1.雇 主 Employers	138 284	10 158	5.34	150 786
2.受雇者 Employees	86 456	205 194	4.74	97 667
3.自營業者 Own-account workers	74 207	103 490	5.25	85 824
4.失業者 The unemployed	52 131	1 264	1.73	53 257
5.其 他 Others	34 667	4 974	1.73	42 887

	依 可 支 配 所 得 按 戶 數 十 等 分 位 組			
	7		8	
	平均每戶人數 Average no. of persons per household	平均每戶可支配 所 Average available income per household	家 庭 戶 數 No. of households	平均每戶人數 Average no. of persons per household
全體家庭 All households	5.29	136 679	324 682	5.57
1.雇 主 Employers	6.03	221 127	10 279	5.94
2.受雇者 Employees	5.04	138 721	205 151	5.28
3.自營作業者 Own-account workers	5.62	127 315	103 208	6.25
4.失業者 The unemployed	4.49	119 506	1 427	4.79
5.其 他 Others	2.36	73 135	4 890	2.33

Table 45. Average Available Income Per Household According to Employment Status of Household Heads by Ten Equal Divisions of Households Ordered According to Available Income

金額單位：新台幣元
Unit: NT \$

1 9 7 7

依可支配所得按戶數十等分位組			Ten equal divisions of households ordered according to available income			
1		2			3	
平均每戶人數 Average no. of persons per household	平均每戶可支配所得 Average available income per household	家庭戶數 No. of households	平均每戶人數 Average no. of persons per household	平均每戶可支配所得 Average available income per household	家庭戶數 No. of households	平均每戶人數 Average no. of persons per household
3.42	47 983	324 765	4.51	69 199	324 835	4.71
3.89	92 457	10 270	4.62	122 888	9 838	4.66
3.44	54 695	204 935	4.26	74 081	204 892	4.63
3.90	43 587	103 523	4.82	61 959	103 661	5.13
2.02	25 101	1 302	2.27	40 664	1 227	1.27
1.34	13 936	4 635	1.28	24 367	4 955	1.54

Ten equal divisions of households ordered according to available income

5			6			7
家庭戶數 No. of households	平均每戶人數 Average no. of persons per household	平均每戶可支配所得 Average available income per household	家庭戶數 No. of households	平均每戶人數 Average no. of persons per household	平均每戶可支配所得 Average available income per household	家庭戶數 No. of households
324 817	5.01	106 296	324 692	5.06	120 214	324 725
10 047	5.24	168 739	10 218	5.25	187 683	9 932
205 069	4.78	109 106	205 043	4.85	122 666	204 817
103 512	5.51	97 838	103 428	5.78	111 127	103 704
1 267	2.27	70 363	1 469	4.35	105 071	1 111
4 743	1.70	51 198	4 837	1.80	62 188	4 778

Ten equal divisions of households ordered according to available income

平均每戶可支配所得 Average available income per household	9			10		
	家庭戶數 No. of households	平均每戶人數 Average no. of persons per household	平均每戶可支配所得 Average available income per household	家庭戶數 No. of households	平均每戶人數 Average no. of persons per household	平均每戶可支配所得 Average available income per household
158 593	324 638	5.79	191 614	324 679	6.32	301 267
253 048	9 925	5.83	307 494	10 091	6.32	497 733
160 706	205 131	5.42	193 871	204 929	6.02	295 077
147 735	103 471	6.55	177 752	103 535	7.43	282 559
126 333	1 244	3.27	136 868	1 237	4.54	160 897
92 674	4 823	2.31	130 256	4 855	3.17	221 895

第四十六表 住宅及一般設備概況依可支配所得按戶數十等分位分

民國六十六年

	總計 Total	依可支配所得按戶數十等分位組		
		1	2	3
全體家庭 All households	3 247 399	324 740	324 740	324 740
1. 住宅概況 Tenure of dwelling	3 247 399	324 740	324 740	324 740
(1) 自有 Self-owned	2 209 663	228 810	210 571	197 012
(2) 配住 Issued	218 809	12 493	12 921	18 175
(3) 租用及其他 Rented & others	818 927	83 437	101 248	109 553
3. 自來水設備 Water equipment	2 490 588	183 773	221 214	225 996
4. 電燈設備 Light equipment	3 230 342	314 118	322 503	323 446
5. 電氣設備 Appliances				
(1) 彩色電視機 Color television sets	1 126 887	17 573	48 702	66 983
(2) 黑白電視機 Black & white T.V. Sets	2 003 081	204 635	239 293	233 485
(3) 電冰箱 Refrigerator	2 640 516	126 587	210 773	240 870
(4) 電話機 Telephone	903 105	5 254	13 529	24 815
(5) 電暖器 Electric radiator	88 390	986	1 285	2 670
(6) 冷暖機 Air conditioner	173 227	1 678	1 902	1 993
(7) 電扇 Electric fans	2 987 885	256 887	285 275	296 579
(8) 電唱機 Phonograph	977 746	40 376	61 251	68 351
(9) 音響 Stereo	333 610	2 288	5 930	8 978
(10) 收錄音機 Radio & recorder	1 023 505	51 560	72 441	81 363
(11) 洗衣機 Washing machines	1 533 214	27 213	72 602	97 160
(12) 果汁機 Mixer	982 855	14 256	39 416	49 092
(13) 鋼琴 Piano	86 345	326	1 249	989
(14) 照相機 Camera	608 731	3 661	9 266	16 159
(15) 抽風機 Exhaust fan	680 257	7 583	16 634	24 084
(16) 吸塵器 Vacuum cleaner	64 176	1 342	1 583	999
(17) 煤氣爐 Gas stove	2 961 809	261 566	285 084	292 412
(18) 電熱水器 Electric geyser	154 281	3 652	5 193	6 323
(19) 瓦斯熱水器 Gas geyser	1 049 960	18 791	39 580	56 931
(20) 小汽車 Sedan vehicle	68 274	—	915	327
(21) 機車 Motor bicycle	1 632 494	78 924	137 447	159 657
(22) 報紙 Newspaper	1 548 301	29 340	64 662	87 831
(23) 書刊雜誌 Magazine	255 190	3 026	5 568	8 312

**Table 46. Housing and Appliances by Ten Equal Divisions of Households
Ordered According to Available Income**

1 9 7 7

單位：戶
Unit: households

Ten equal divisions of households ordered according to available income						
4	5	6	7	8	9	10
324 740	324 740	324 740	324 740	324 740	324 740	324 739
324 740	324 740	324 740	324 740	324 740	324 740	324 739
203 970	212 787	216 514	217 010	230 674	240 964	251 351
22 387	21 088	21 011	24 794	33 208	25 912	26 820
98 383	90 865	87 215	82 936	60 858	57 864	46 568
243 270	248 629	263 485	270 088	271 749	273 119	288 265
323 174	324 074	324 402	324 740	324 740	324 740	324 405
80 223	91 797	115 568	131 767	158 148	180 310	235 816
226 235	221 394	207 991	196 184	176 375	159 933	137 556
265 150	274 728	289 875	299 857	306 974	307 595	318 107
42 567	57 901	86 116	110 465	146 283	181 160	235 015
6 270	3 407	7 223	7 568	12 806	17 207	28 967
3 556	2 897	8 388	10 706	21 563	37 337	83 207
300 216	307 115	307 130	306 534	310 160	308 514	309 476
80 315	91 845	103 571	113 418	120 790	135 358	162 471
19 133	24 580	28 970	36 323	49 401	56 898	101 109
84 162	82 595	98 925	110 932	126 631	140 547	174 349
123 080	146 962	170 637	192 884	208 050	233 168	261 458
80 159	86 632	103 044	121 289	136 953	151 389	200 625
1 645	3 290	6 156	5 537	9 225	16 829	41 099
30 008	33 260	50 786	70 866	91 657	118 644	184 424
42 353	54 960	73 345	84 728	96 322	112 319	167 929
2 342	1 671	4 603	1 619	6 254	13 870	29 888
293 569	302 775	301 820	304 051	307 627	306 573	306 332
11 578	13 099	16 432	17 174	18 191	22 352	40 282
75 235	92 979	105 010	130 221	148 812	172 687	209 714
1 007	1 268	1 994	5 275	8 475	12 675	36 338
163 196	168 915	184 095	169 722	185 216	191 390	192 932
120 135	140 462	170 595	196 731	214 713	247 107	276 925
12 252	18 213	22 893	23 967	33 543	47 748	78 663

第四十七表 平均每戶固定資產及金融性資產依可支配所得按戶數十等分位分

民國六十六年

	總 平 均 General average	依 可 支 配 所 得 按 戶 數 十 等 分 位 組		
		1	2	3
全體家庭 All households	3 247 399	324 740	324 740	324 740
固定資產 Fixed assets	392 969	204 956	267 608	222 517
1. 土地 Land	127 897	33 224	60 732	51 118
2. 住宅 Dwellings	129 452	38 879	53 370	58 472
3. 其他營建物 Other constructions	1 222	6 343	1 843	11
4. 其他非公司企業 Other unincorporated enterprises	134 398	126 510	151 658	112 916
金融性資產 Financial assets	64 425	18 780	21 900	26 740
1. 現金 Cash & gold	10 492	5 949	6 658	7 254
2. 活期存款 Demand deposits	22 045	7 993	8 339	10 748
3. 其他存款 Other deposits	15 464	3 749	4 897	6 340
4. 會款 Mutual savings	6 058	390	926	1 267
5. 公司股票 Stocks	4 379	—	—	102
6. 公債庫券 Public bonds	138	—	—	100
7. 其他有價證券 Other securities	7	—	—	—
8. 版權專利權及商標 Copyright, patent & trade mark	513	—	—	—
9. 對外投資資金 Investment on business	3 358	434	441	216
10. 貸出款及預付款 Credit & advances	764	154	232	212
11. 人壽保險權益 Net equity on life insurance	748	87	335	331
12. 其他資產 Other assets	459	24	72	170
金融性負債 Financial liabilities	7 399	2 882	1 817	3 863
1. 消費借款 Consumer debt	804	1 534	555	483
2. 土地負債 Owner-occupied land debt	1 201	154	46	564
3. 私有住宅負債 Owner-occupied dwelling debt	2 992	408	637	1 175
4. 其他非公司企業負債 Other unincorporated enterprises debt	876	376	239	837
5. 會款負債 Liability of mutual savings	1 337	396	342	753
6. 其他負債 Other liabilities	189	14	-2	51

**Table 47. Average Accumulated Value of Fixed Assets & Financial Assets
Per Household by Ten Equal Divisions of Households Ordered
According to Available Income**

金額單位：新台幣元
Unit: N T \$

1 9 7 7

Ten equal divisions of households ordered according to available income						
4	5	6	7	8	9	10
324 740	324 740	324 740	324 740	324 740	324 740	324 739
286 351	291 915	336 226	352 541	517 767	558 211	891 589
69 519	79 045	108 191	122 943	184 197	200 692	369 306
84 695	99 327	121 366	139 874	169 256	204 780	324 499
324	457	355	5	1 232	1 100	545
131 813	113 086	106 314	89 719	163 082	151 639	197 239
37 523	39 956	46 919	56 745	70 413	87 762	237 505
8 790	8 245	8 261	10 011	11 881	13 197	24 677
14 868	16 409	20 408	21 778	25 962	32 573	61 371
9 048	10 227	11 352	15 368	19 714	23 156	48 793
2 062	3 065	3 804	5 336	8 295	10 462	24 972
785	232	343	45	164	461	41 657
10	174	103	43	60	303	582
—	—	—	—	—	17	50
—	—	—	—	—	—	5 127
793	416	1 497	1 869	1 805	2 701	23 398
338	275	462	887	935	1 401	2 747
493	534	256	732	828	858	3 018
326	379	433	676	769	628	1 116
4 985	6 291	6 314	8 722	11 597	8 330	19 200
781	818	410	625	1 022	618	1 194
771	700	1 385	1 062	1 370	1 446	4 513
2 267	2 196	3 125	3 542	4 000	3 409	9 164
327	1 228	226	1 131	2 353	1 080	967
734	1 164	1 111	2 134	2 416	1 563	2 757
106	185	57	228	436	214	605

第四十八表 平均每戶固定資產及金融性資產依資產累積總額
按戶數十等分位分

民國六十六年

	總 平 均 General average	依 資 產 累 積 總 額 按 戶 數 十 等 分 位 組		
		1	2	3
全體家庭 All households	3 247 399	324 740	324 740	324 740
固定資產 Fixed assets	392 969	383 182	211 477	250 389
1. 土地 Land	127 897	80 939	51 125	67 768
2. 住宅 Dwellings	129 452	102 692	53 688	81 249
3. 其他營建物 Other constructions	1 222	211	493	777
4. 其他非公司企業 Other unincorporated enterprises	1 34 393	149 340	106 171	100 595
金融性資產 Financial assets	64 425	15 792	9 736	17 440
1. 現金 Cash & gold	10 492	5 190	6 059	6 852
2. 活期存款 Demand deposits	22 045	5 582	2 251	6 437
3. 其他存款 Other deposits	15 464	2 486	698	2 106
4. 會款 Mutual savings	6 058	1 838	509	1 402
5. 公司股票 Stocks	4 379	—	12	25
6. 公債庫券 Public bonds	138	41	—	60
7. 其他有價證券 Other securities	7	—	—	—
8. 版權專利權及商標 Copyright, patent & trade mark	513	—	—	—
9. 對外投資資金 Investment on business	3 358	153	12	122
10. 貸出款及預付款 Credit & advances	764	147	65	118
11. 人壽保險權益 Net equity on life insurance	747	195	108	218
12. 其他資產 Other assets	459	160	22	100
金融性負債 Financial liabilities	7 399	50 027	1 659	1 852
1. 消費借款 Consumer debt	804	5 195	389	233
2. 土地負債 Owner-occupied land debt	1 201	9 124	177	79
3. 私有住宅負債 Owner-occupied dwelling debt	2 992	23 423	410	478
4. 其他非公司企業負債 Other unincorporated enterprises debt	876	6 592	55	196
5. 會款負債 Liability of mutual savings	1 337	4 778	598	838
6. 其他負債 Other liabilities	189	915	30	28

**Table 48. Average Accumulated Value of Fixed Assets & Financial Assets
Per Household by Ten Equal Divisions of Households Ordered
According to Accumulated Value of Assets**

1 9 7 7

金額單位：新台幣元
Unit: NT\$

Ten equal divisions of households ordered according to capital accumulated value						
4	5	6	7	8	9	10
324 740	324 740	324 740	324 740	324 740	324 740	324 739
280 620	308 070	309 670	352 976	428 071	541 275	913 948
80 199	85 148	111 264	104 041	144 714	203 489	350 280
87 683	107 293	117 262	137 132	161 309	193 037	253 073
1 624	24	730	345	39	893	7 081
111 114	115 605	80 314	111 458	122 009	143 856	303 514
24 591	32 869	43 643	54 562	72 115	99 469	273 999
7 330	8 335	9 170	10 449	12 125	15 073	24 336
10 274	15 169	19 023	22 675	30 277	35 445	73 320
4 044	5 523	9 846	14 034	19 105	30 709	66 083
1 988	3 022	4 339	5 798	7 574	11 614	22 494
3	—	33	7	175	552	42 978
—	5	—	28	10	470	762
—	—	—	—	—	67	—
—	—	—	—	—	—	5 127
147	50	19	117	694	1 196	31 065
255	250	581	477	902	1 830	3 018
217	264	242	659	657	1 606	3 310
333	271	390	318	592	937	1 501
1 348	1 701	3 087	1 888	2 507	3 224	6 705
282	97	258	216	396	231	741
228	262	302	156	103	299	1 281
196	434	1 302	332	336	906	2 106
42	21	160	71	423	543	656
566	836	1 004	1 049	993	1 161	1 547
34	51	61	64	251	84	374

第四十九表 平均每戶可支配所得及最終消費支出按經濟戶長性別及戶內人數分

民國六十六年

戶內人口數 No. of persons per household		總 平 均 General average			戶 數 No. of households
		戶 數 No. of households	可 支 配 所 得 Available income	最 終 消 費 支 出 Final consumption expenditure	
戶長性別 Sex of household head					
全體家庭	All households	3 247 399	130 830	104 640	110 154
男	Male	3 059 109	131 621	105 192	91 936
女	Female	188 290	117 971	95 641	18 218

戶內人口數 No. of persons per household		4 人 persons		5 人 persons	
		可 支 配 所 得 Available income	最 終 消 費 支 出 Final consumption expenditure	戶 數 No. of households	可 支 配 所 得 Available income
戶長性別 Sex of household head					
全體家庭	All households	128 950	102 356	737 565	128 978
男	Male	128 677	102 035	704 934	128 671
女	Female	134 039	108 352	32 631	135 616

戶內人口數 No. of persons per household		8 人		9 人 persons	
		最 終 消 費 支 出 Final consumption expenditure	戶 數 No. of households	可 支 配 所 得 Available income	最 終 消 費 支 出 Final consumption expenditure
戶長性別 Sex of household head					
全體家庭	All households	128 854	68 076	191 387	141 563
男	Male	128 220	66 421	192 439	142 111
女	Female	150 315	1 655	149 161	119 583

Table 49. Average Available Income & Final Consumption Expenditure Per Household by Sex of Household Heads & Number of Persons Per Household

金額單位：新台幣元
Unit: NT \$

1 9 7 7

1 人 person		2 人 persons			3 人 persons			4 人	
可支配所得 Available income	最終消費支出 Final consumption expenditure	戶 數 No. of households	可支配所得 Available income	最終消費支出 Final consumption expenditure	戶 數 No. of households	可支配所得 Available income	最終消費支出 Final consumption expenditure	戶 數 No. of households	
63 776	44 414	200 204	98 540	73 383	370 965	111 346	87 977	621 981	
65 074	45 261	163 944	100 925	74 474	338 039	112 136	88 304	590 316	
57 227	40 138	36 260	87 758	68 448	32 926	103 234	84 622	31 665	

最終消費支出 Final consumption expenditure	6 人 persons			7 人 persons			8 人 persons	
	戶 數 No. of households	可支配所得 Available income	最終消費支出 Final consumption expenditure	戶 數 No. of households	可支配所得 Available income	最終消費支出 Final consumption expenditure	戶 數 No. of households	可支配所得 Available income
104 400	572 879	133 602	109 418	308 892	145 774	119 763	160 079	159 097
103 971	553 928	133 703	109 283	301 253	145 439	119 551	155 489	158 635
113 662	18 951	130 651	113 335	7 639	159 005	128 087	4 590	174 731

10 人 persons			11—15 人 persons			16 人 以上 persons and over		
戶 數 No. of households	可支配所得 Available income	最終消費支出 Final consumption expenditure	戶 數 No. of households	可支配所得 Available income	最終消費支出 Final consumption expenditure	戶 數 No. of households	可支配所得 Available income	最終消費支出 Final consumption expenditure
37 814	201 336	158 681	52 850	223 152	178 095	5 940	335 564	263 216
36 500	197 623	156 355	50 738	218 434	175 486	5 611	342 938	269 239
1 314	304 478	223 312	2 112	336 507	240 774	329	209 800	160 500

第五十表 平均每戶可支配所得及最終消費支出按經濟戶長
年齡、社會經濟特性及性別分

民國六十六年

年 齡 組 別 Age groups	合 計 Total			
	計 Total			戶 數 No. of households
	戶 數 No. of households	可 支 配 所 得 Available income	最 終 消 費 支 出 Final consumption expenditure	
全 體 家 庭 All households	3 247 399	130 830	104 640	3 059 109
未 滿 20 歲 Under 20 Years	20 973	101 875	83 179	12 638
20 ~ 24 歲 Years	108 729	108 181	85 672	86 294
25 ~ 29 歲 Years	405 437	124 052	99 645	379 238
30 ~ 34 歲 Years	484 351	125 834	100 363	465 921
35 ~ 39 歲 Years	486 225	128 330	104 066	466 455
40 ~ 44 歲 Years	473 072	128 223	106 060	443 669
45 ~ 49 歲 Years	490 672	136 054	108 745	471 227
50 ~ 54 歲 Years	359 514	148 149	114 950	344 383
55 ~ 59 歲 Years	218 332	145 985	114 721	207 405
60 ~ 64 歲 Years	125 284	139 374	106 429	117 220
65 歲 以 上 years & over	74 810	97 647	78 787	64 659

Table 50. Average Available Income & Final Consumption Expenditure Per Household by Age, Socio-Economic Status & Sex of Household Heads

金額單位：新台幣元
Unit: NT \$

1977

計		計		計		
男 Male		女 Female		計 Total		
可支配所得 Available income	最終消費支出 Final consumption expenditure	戶數 No. of households	可支配所得 Available income	最終消費支出 Final consumption expenditure	戶數 No. of households	可支配所得 Available income
131 621	105 192	188 290	117 971	95 641	2 625	163 140
96 832	79 518	8 335	109 521	88 730	—	—
107 263	84 235	22 435	111 710	91 197	336	69 048
123 092	99 068	26 199	137 942	107 995	337	75 077
125 604	100 138	18 430	131 639	106 048	316	74 770
128 835	104 374	19 770	116 400	96 783	328	108 978
128 812	106 563	29 403	119 336	98 462	332	259 030
136 477	108 899	19 445	125 804	105 026	—	—
149 603	115 911	15 131	115 039	93 077	336	515 423
147 149	116 103	10 927	123 895	88 493	305	157 562
142 248	108 348	8 064	97 588	78 527	—	—
103 452	82 194	10 151	60 668	57 088	335	39 200

第五十表 平均每戶可支配所得及最終消費支出按經濟戶長
年齡、社會經濟特性及性別分 (續一)

民國六十六年

	農 業 雇 主 Agricultural employers			
	男 Male			
	最終消費支出 Final consumption expenditure	戶 數 No. of households	可支配所得 Available income	最終消費支出 Final consumption expenditure
全體家庭 All households	90 806	2 293	149 256	74 690
未滿 20 歲 Under 20 Years	—	—	—	—
20 ~ 24 歲 Years	35 964	336	69 048	35 964
25 ~ 29 歲 Years	74 105	337	75 077	74 105
30 ~ 34 歲 Years	75 460	316	74 770	75 460
35 ~ 39 歲 Years	100 102	328	108 978	100 102
40 ~ 44 歲 Years	202 114	—	—	—
45 ~ 49 歲 Years	—	—	—	—
50 ~ 54 歲 Years	47 258	336	515 423	47 258
55 ~ 59 歲 Years	155 850	305	157 562	155 850
60 ~ 64 歲 Years	—	—	—	—
65 歲 以 上 years & over	42 136	335	39 200	42 136

Table 50. Average Available Income & Final Consumption Expenditure Per Household by Age, Socio-Economic Status & Sex of Household Heads (Cont. 1)

1 9 7 7

金額單位：新台幣元
Unit: NT \$

女 Female			農業自營作業 Agricultural own-account workers			
			計 Total			
戶數 No. of households	可支配所得 Available income	最終消費支出 Final consumption expenditure	戶數 No. of households	可支配所得 Available income	最終消費支出 Final consumption expenditure	戶數 No. of households
332	259 030	202 114	559 572	100 982	81 436	541 235
—	—	—	334	84 311	80 969	334
—	—	—	6 295	64 824	55 459	6 295
—	—	—	24 498	92 433	75 487	24 159
—	—	—	46 249	85 023	69 653	46 249
—	—	—	75 926	87 412	74 563	74 946
332	259 030	202 114	111 396	95 799	80 475	106 445
—	—	—	106 129	110 383	87 575	102 458
—	—	—	78 885	122 300	89 829	75 873
—	—	—	53 694	111 851	91 567	50 690
—	—	—	37 262	99 342	80 608	36 210
—	—	—	18 904	79 085	63 277	17 576

第五十表 平均每戶可支配所得及最終消費支出按經濟戶長
年齡、社會經濟特性及性別分 (續二)

民國六十六年

	農業自營作業者 Agricultural own-account workers			
	男 Male		女 Female	
	可支配所得 Available income	最終消費支出 Final consumption expenditure	戶數 No. of households	可支配所得 Available income
全體家庭 All households	101 623	81 860	18 337	82 047
未滿 20 歲 Under 20 Years	84 311	80 969	—	—
20 ~ 24 歲 Years	64 824	55 459	—	—
25 ~ 29 歲 Years	92 653	75 651	339	77 130
30 ~ 34 歲 Years	85 023	69 653	—	—
35 ~ 39 歲 Years	87 911	74 783	980	49 217
40 ~ 44 歲 Years	96 357	81 172	4 951	83 798
45 ~ 49 歲 Years	110 126	86 931	3 671	117 547
50 ~ 54 歲 Years	124 826	91 331	3 012	58 667
55 ~ 59 歲 Years	112 733	92 562	3 004	96 983
60 ~ 64 歲 Years	100 347	81 363	1 052	64 736
65 歲以上 years & over	82 354	66 051	1 328	35 825

Table 50. Average Available Income & Final Consumption Expenditure Per Household by Age, Socio-Economic Status & Sex of Household Heads (Cont.2)

1 9 7 7

金額單位：新台幣元
Unit: NT \$

最終消費支出 Final consumption expenditure	非 農 業 雇 主 Non-agricultural employers					
	計 Total			男 Male		
	戶 數 No. of households	可支配所得 Available income	最終消費支出 Final consumption expenditure	戶 數 No. of households	可支配所得 Available income	最終消費支出 Final consumption expenditure
68 920	98 153	215 351	162 685	94 754	214 041	162 049
—	—	—	—	—	—	—
—	1 612	133 921	98 234	1 285	134 766	95 752
63 800	15 582	163 666	128 868	15 582	163 666	128 868
—	18 973	195 595	140 273	18 088	188 932	136 045
57 757	18 561	220 753	165 519	18 235	221 689	166 430
65 506	16 442	220 931	182 070	15 780	223 696	183 669
105 560	11 015	208 161	150 904	10 537	214 392	155 087
51 978	6 447	310 240	229 327	6 118	317 679	233 677
74 781	4 910	294 838	219 948	4 910	294 838	219 948
54 597	3 225	273 006	194 895	2 833	214 850	162 654
26 562	1 386	223 015	162 518	1 386	223 015	162 518

第五十表 平均每戶可支配所得及最終消費支出按經濟戶長
年齡、社會經濟特性及性別分 (續三)

民國六十六年

	女 Female			戶數 No. of households
	戶數 No. of households	可支配所得 Available income	最終消費支出 Final consumption expenditure	
全體家庭 All households	3 399	251 847	180 414	475 389
未滿 20 歲 Under 20 Years	—	—	—	1 004
20 ~ 24 歲 Years	327	130 600	107 990	12 328
25 ~ 29 歲 Years	—	—	—	57 515
30 ~ 34 歲 Years	885	331 773	226 677	72 284
35 ~ 39 歲 Years	326	168 415	114 611	79 474
40 ~ 44 歲 Years	662	155 026	143 970	83 071
45 ~ 49 歲 Years	478	70 800	58 700	59 941
50 ~ 54 歲 Years	329	171 900	143 450	46 956
55 ~ 59 歲 Years	—	—	—	34 439
60 ~ 64 歲 Years	392	693 300	427 900	18 781
65 歲以上 years & over	—	—	—	9 596

Table 50. Average Available Income & Final Consumption Expenditure Per Household by Age, Socio-Economic Status & Sex of Household Heads (Cont.3)

1 9 7 7

金額單位：新台幣元
Unit: NT \$

非 農 業 自 營 作 業 者 Non-agricultural own-account workers						
計 Total		男 Male			女 Female	
可支配所得 Available income	最終消費支出 Final consumption expenditure	戶 數 No. of households	可支配所得 Available income	最終消費支出 Final consumption expenditure	戶 數 No. of households	可支配所得 Available income
144 533	116 704	438 953	145 858	117 733	36 436	128 567
108 150	91 214	664	108 970	85 921	340	106 550
109 448	88 829	11 698	108 929	88 140	630	119 097
136 707	109 786	54 228	137 239	110 971	3 287	127 917
134 637	108 935	66 527	134 638	109 186	5 757	134 618
135 955	112 268	75 242	137 775	113 579	4 232	103 607
141 949	117 049	71 756	143 702	118 572	11 315	130 832
159 433	128 476	56 687	159 717	129 235	3 254	154 480
164 869	127 827	44 300	165 588	127 855	2 656	152 875
162 267	129 661	31 132	167 045	134 016	3 307	117 287
153 738	119 148	17 449	159 378	122 784	1 332	79 858
134 011	109 689	9 270	132 687	102 586	326	171 657

第五十表 平均每戶可支配所得及最終消費支出按經濟戶長
年齡、社會經濟特性及性別分 (續四)

民國六十六年

	計 Total			
	最終消費支出 Final consumption expenditure	戶 數 No. of households	可支配所得 Available income	最終消費支出 Final consumption expenditure
全體家庭 All households	104 307	137 865	92 274	76 365
未滿 20 歲 Under 20 Years	101 550	691	105 755	96 298
20 ~ 24 歲 Years	101 616	3 670	69 731	57 502
25 ~ 29 歲 Years	90 232	14 028	78 737	68 200
30 ~ 34 歲 Years	106 037	13 988	96 824	78 724
35 ~ 39 歲 Years	88 955	24 353	95 985	80 418
40 ~ 44 歲 Years	107 390	23 009	83 504	69 365
45 ~ 49 歲 Years	115 241	26 817	108 951	87 855
50 ~ 54 歲 Years	127 360	14 624	92 360	77 951
55 ~ 59 歲 Years	88 669	10 326	92 556	71 985
60 ~ 64 歲 Years	71 519	5 360	74 124	65 662
65 歲以上 years & over	311 646	999	49 131	47 009

Table 50. Average Available Income & Final Consumption Per Expenditure Household by Age, Socio-Economic Status & Sex of Household Heads (Cont.4)

1 9 7 7

金額單位：新台幣元
Unit: NT \$

農 業 受 雇 者 Agricultural employees.							
男 Male			女 Female				
戶 數 No. of households	可 支 配 所 得 Available income	最 終 消 費 支 出 Final consumption expenditure	戶 數 No. of households	可 支 配 所 得 Available income	最 終 消 費 支 出 Final consumption expenditure	戶 數 No. of households	
129 947	93 321	77 115	7 918	75 076	64 066	396 227	
691	105 755	96 298	—	—	—	—	
3 338	66 124	56 499	332	105 000	68 500	7 158	
13 378	78 906	68 680	650	75 266	59 959	50 503	
13 656	97 640	79 296	332	63 248	55 227	75 742	
22 348	98 209	81 585	2 005	71 192	67 401	61 164	
22 035	83 507	69 167	974	83 442	73 844	51 358	
25 480	110 090	88 434	1 337	87 235	76 828	55 130	
13 638	93 512	78 859	986	76 423	65 393	47 220	
9 690	93 992	73 709	636	70 680	45 720	26 726	
4 694	78 592	69 889	666	42 628	35 870	14 717	
999	49 131	47 009	—	—	—	6 509	

第五十表 平均每戶可支配所得及最終消費支出按經濟戶長
年齡、社會經濟特性及性別分 (續五)

民國六十六年

	非農業理經管理及業受雇者 Employees of non-agricultural managers, administrators & professionals			
	計 Total		男 Male	
	可支配所得 Available income	最終消費支出 Final consumption expenditure	戶數 No. of households	可支配所得 Available income
全體家庭 All households	190,567	142,020	373,629	191,576
未滿 20 歲 Under 20 Years	—	—	—	—
20 ~ 24 歲 Years	125,119	94,111	3,845	132,971
25 ~ 29 歲 Years	167,003	127,682	44,478	166,642
30 ~ 34 歲 Years	175,751	129,857	72,492	177,692
35 ~ 39 歲 Years	181,805	133,519	58,242	181,725
40 ~ 44 歲 Years	188,854	144,009	49,734	190,138
45 ~ 49 歲 Years	191,512	147,713	53,883	189,381
50 ~ 54 歲 Years	214,015	158,350	45,247	215,102
55 ~ 59 歲 Years	226,507	166,451	25,069	223,361
60 ~ 64 歲 Years	260,704	178,150	14,717	260,704
65 歲以上 years & over	229,159	163,006	5,922	229,705

Table 50. Average Available Income & Final Consumption Expenditure Per Household by Age, Socio-Economic Status & Sex of Household Heads. (Cont. 5)

金額單位：新台幣元
Unit: N T \$

1977

				計 Total		
女 Female						
最終消費支出 Final consumption expenditure	戶數 No. of households	可支配所得 Available income	最終消費支出 Final consumption expenditure	戶數 No. of households	可支配所得 Available income	最終消費支出 Final consumption expenditure
142 900	22 598	173 821	127 475	573 570	135 904	110 489
—	—	—	—	3 713	143 951	108 745
94 952	3 313	116 006	93 134	21 183	128 759	101 836
127 567	6 025	169 667	128 535	87 880	129 073	102 853
180 865	3 250	132 464	107 366	93 724	128 240	104 018
133 650	2 922	183 391	130 920	82 908	136 527	112 174
145 351	1 624	149 532	102 928	54 645	135 513	115 801
146 014	1 247	283 612	221 106	78 468	141 453	116 857
159 383	1 973	189 088	134 667	73 680	146 312	119 278
166 806	1 657	274 111	161 083	50 539	134 027	105 964
178 150	—	—	—	21 738	156 368	122 394
163 843	587	223 641	154 564	5 092	107 954	82 935

第五十表 平均每戶可支配所得及最終消費支出按經濟戶長
年齡、社會經濟特性及性別分 (續六)

民國六十六年

	文書推銷及服務工作者 Clerks, salesmen & service workers			
	男 Male			
	戶數 No. of households	可支配所得 Available income	最終消費支出 Final consumption expenditure	戶數 No. of households
全體家庭 All households	527 629	136 299	110 633	45 941
未滿 20 歲 Under 20 Years	663	74 681	56 819	3 050
20 ~ 24 歲 Years	12 853	135 453	99 344	8 330
25 ~ 29 歲 Years	76 635	127 226	101 624	11 245
30 ~ 34 歲 Years	89 139	127 648	103 143	4 585
35 ~ 39 歲 Years	77 225	137 222	112 761	5 683
40 ~ 44 歲 Years	51 639	135 207	115 480	3 006
45 ~ 49 歲 Years	74 958	141 734	116 977	3 510
50 ~ 54 歲 Years	70 186	147 347	120 160	3 494
55 ~ 59 歲 Years	49 208	135 333	106 819	1 331
60 ~ 64 歲 Years	20 690	158 760	123 809	1 048
65 歲以上 years & over	4 433	114 509	86 975	659

Table 50. Average Available Income & Final Consumption Expenditure Per Household by Age, Socio-Economic Status & Sex of Household Heads (Cont.6)

1 9 7 7

金額單位：新台幣元
Unit: N T \$

女 Female		計 Total			非農業體力勞動者 Industrial labourers	
可支配所得 Available income	最終消費支出 Final consumption expenditure	戶數 No. of households	可支配所得 Available income	最終消費支出 Final consumption expenditure	戶數 No. of households	可支配所得 Available income
131 368	108 829	828 550	113 509	93 771	794 028	114 666
159 008	120 032	14 873	91 902	76 111	9 928	98 227
118 430	105 680	49 650	104 608	82 681	41 460	104 601
141 663	111 229	142 961	106 858	88 425	138 960	107 237
139 749	121 029	150 161	103 410	86 680	147 808	103 881
127 085	104 201	137 597	111 532	93 944	134 268	111 914
140 773	121 316	118 331	114 869	97 690	113 984	115 847
135 438	114 295	105 725	127 983	104 198	102 036	129 963
125 522	101 564	65 371	133 042	108 277	64 048	134 163
15 738	74 354	27 969	137 325	107 593	27 304	139 290
109 143	94 455	11 212	112 991	80 644	10 874	115 981
63 859	55 760	4 700	86 765	65 058	3 358	97 544

第五十表 平均每戶可支配所得及最終消費支出按經濟戶長
年齡、社會經濟特性及性別分 (續七)

民國六十六年

	女 Female			
	最終消費支出 Final consumption expenditure	戶 數 No. of households	可支配所得 Available income	最終消費支出 Final consumption expenditure
全體家庭 All households	94 610	34 522	86 901	74 494
未滿 20 歲 Under 20 Years	79 882	4 945	79 202	68 541
20 ~ 24 歲 Years	83 061	8 190	104 648	80 758
25 ~ 29 歲 Years	88 449	4 001	93 007	87 578
30 ~ 34 歲 Years	87 097	2 353	73 842	60 504
35 ~ 39 歲 Years	94 059	3 329	96 118	89 292
40 ~ 44 歲 Years	98 435	4 347	89 227	78 151
45 ~ 49 歲 Years	105 585	3 689	73 209	65 828
50 ~ 54 歲 Years	109 252	1 323	78 519	61 074
55 ~ 59 歲 Years	108 993	665	56 646	50 094
60 ~ 64 歲 Years	82 727	338	16 800	13 620
65 歲以上 Years & over	67 216	1 342	59 793	59 658

Table 50. Average Available Income & Final Consumption Expenditure Per Household by Age, Socio-Economic Status & Sex of Household Heads (Cont.7)

金額單位：新台幣元
Unit: N T \$

1 9 7 7

軍 職 人 員
Servicemen

計 Total			男 Male			戶 數 No. of households
戶 數 No. of households	可支配所得 Available income	最終消費支出 Final consumption expenditure	戶 數 No. of households	可支配所得 Available income	最終消費支出 Final consumption expenditure	
114 145	114 596	90 658	113 823	114 616	90 676	322
—	—	—	—	—	—	—
4 611	98 471	79 869	4 289	97 715	79 540	322
11 217	112 611	87 338	11 217	112 611	87 338	—
10 241	111 176	90 431	10 241	111 176	90 431	—
5 287	121 217	95 808	5 287	121 217	95 808	—
11 717	128 521	104 230	11 717	128 521	104 230	—
43 915	108 106	85 084	43 915	108 106	85 084	—
19 933	113 755	90 226	19 933	113 755	90 226	—
4 842	159 929	119 204	4 842	159 929	119 204	—
2 022	129 265	106 741	2 022	129 265	106 741	—
360	76 750	51 078	360	76 750	51 078	—

第五十表 平均每戶可支配所得及最終消費支出按經濟戶長
年齡、社會經濟特性及性別分 (續完)

民國六十六年

	女 Female		計 Total	
	可支配所得 Available income	最終消費支出 Final consumption expenditure	戶數 No. of households	可支配所得 Available income
全體家庭 All households	108 536	84 258	61 303	77 780
未滿 20 歲 Under 20 Years	—	—	358	71 100
20 ~ 24 歲 Years	108 536	84 258	1 886	126 760
25 ~ 29 歲 Years	—	—	916	186 761
30 ~ 34 歲 Years	—	—	2 673	73 639
35 ~ 39 歲 Years	—	—	627	92 795
40 ~ 44 歲 Years	—	—	2 771	127 212
45 ~ 49 歲 Years	—	—	3 532	95 045
50 ~ 54 歲 Years	—	—	6 062	82 100
55 ~ 59 歲 Years	—	—	4 582	84 074
60 ~ 64 歲 Years	—	—	10 967	75 715
65 歲以上 Years & over	—	—	26 929	62 235

Table 50. Average Available Income & Final Consumption Expenditure Per Household by Age, Socio-Economic Status & Sex of Household Heads (Cont.)

1 9 7 7

金額單位：新台幣元
Unit: NT \$

最終消費支出 Final consumption expenditure	其 Others				他		
	男 Male			女 Female			
	戶數 No. of households	可支配所得 Available income	最終消費支出 Final consumption expenditure	戶數 No. of households	可支配所得 Available income	最終消費支出 Final consumption expenditure	
70 647	42 818	76 578	71 326	18 485	80 559	69 075	
65 850	358	71 100	65 850	—	—	—	
98 154	895	166 094	154 842	991	91 236	46 956	
150 943	264	151 600	157 940	652	200 998	148 110	
75 556	1 405	74 982	87 629	1 268	72 152	62 178	
83 778	334	57 964	49 880	293	132 500	122 420	
117 020	579	108 298	128 689	2 192	132 208	113 938	
79 016	1 273	57 527	39 183	2 259	116 187	101 463	
76 035	4 704	82 317	76 972	1 358	81 349	72 788	
88 197	4 255	84 978	90 080	327	72 320	63 684	
64 700	7 731	82 539	67 810	3 236	59 411	57 268	
57 614	21 020	67 423	62 626	5 909	43 782	39 786	

第五十一表 平均每戶可支配所得及最終消費支出按經濟
戶長年齡、從業身分及性別分

民國六十六年

	總 平 均			
	計 Total			戶 數 No. of households
	戶 數 No. of households	可 支 配 所 得 Available income	最 終 消 費 支 出 Final consumption expenditure	
全體家庭 All households	3 247 399	130 830	104 640	3 059 109
未 滿 20 歲 Under 20 Years	20 973	101 875	83 179	12 638
20 ~ 24 歲 Years	108 729	108 181	85 672	86 294
25 ~ 29 歲 Years	405 437	124 052	99 645	379 238
30 ~ 34 歲 Years	484 351	125 834	100 363	465 921
35 ~ 39 歲 Years	486 225	128 330	104 066	466 455
40 ~ 44 歲 Years	473 072	128 223	106 060	443 669
45 ~ 49 歲 Years	490 672	136 054	108 745	471 227
50 ~ 54 歲 Years	359 514	148 149	114 950	344 383
55 ~ 59 歲 Years	218 332	145 985	114 721	207 405
60 ~ 64 歲 Years	125 284	139 374	106 429	117 220
65 歲 以 上 years & over	74 810	97 647	78 787	64 659

Table 51. Average Available Income and Final Consumption Expenditure Per Household by Age, Employment Status & Sex of Household Heads

1 9 7 7

金額單位：新台幣元
Unit: NT \$

General Average					雇 主 Employers	
男 Male		女 Female			計 Total	
可支配所得 Available income	最終消費支出 Final consumption expenditure	戶 數 No. of households	可支配所得 Available income	消最終費支出 Final consumption expenditure	戶 數 No. of households	可支配所得 Available income
131 621	105 192	188 290	117 971	95 641	100 778	213 991
96 832	79 518	8 335	109 521	88 730	—	—
107 263	84 235	22 435	111 710	91 197	1 948	122 731
123 092	99 068	26 199	137 942	107 995	15 919	161 791
125 604	100 138	18 430	131 639	106 048	19 289	193 616
128 835	104 374	19 770	116 400	96 783	18 889	218 812
128 812	106 563	29 403	119 336	98 462	16 774	221 685
136 477	108 899	19 445	125 804	105 026	11 015	208 161
149 603	115 911	15 131	115 039	93 077	6 783	320 404
147 149	116 103	10 927	123 895	88 493	5 215	236 809
142 248	108 348	8 064	97 588	78 527	3 225	273 006
103 452	82 194	10 151	60 668	57 086	1 721	187 234

第五十一表 平均每戶可支配所得及最終消費支出按經濟戶長
年齡、從業身分及性別分 (續一)

民國六十六年

	雇		主	
	計 Total	男 Male		
	最終消費支出 Final consumption expenditure	戶 No. of households	可支配所得 Available income	最終消費支出 Final consumption expenditure
全體家庭 All households	160 817	97 047	212 511	159 985
未滿 20 歲 Under 20 Years	—	—	—	—
20 ~ 24 歲 Years	87 494	1 621	121 144	83 359
25 ~ 29 歲 Years	127 708	15 919	161 791	127 708
30 ~ 34 歲 Years	139 211	18 404	186 972	135 005
35 ~ 39 歲 Years	164 384	18 563	219 697	165 258
40 ~ 44 歲 Years	182 467	15 780	223 696	183 669
45 ~ 49 歲 Years	150 904	10 537	214 392	155 087
50 ~ 54 歲 Years	220 308	6 454	327 974	223 972
55 ~ 59 歲 Years	216 200	5 215	286 809	216 200
60 ~ 64 歲 Years	194 895	2 833	214 850	162 654
65 歲以上 years & over	139 085	1 721	187 234	139 085

Table 51. Average Available Income and Final Consumption Expenditure Per Household by Age, Employment Status & Sex of Household Heads (Cont.1)

1 9 7 7

金額單位：新台幣元
Unit: N T \$

Employers			受 雇 者 Employees			
女 Female			計 Total			男 Male
戶 數 No. of households	可支配所得 Available income	最終消費支出 Final consumption expenditure	戶 數 No. of households	可支配所得 Available income	最終消費支出 Final consumption expenditure	戶 數 No. of households
3 731	252 486	182 345	2 050 357	133 297	106 428	1 939 056
—	—	—	19 277	102 424	83 121	11 282
327	130 600	107 990	86 272	110 428	87 111	65 785
—	—	—	306 589	122 057	98 062	284 668
885	331 773	226 677	343 856	126 076	100 705	333 336
326	168 415	114 611	311 309	130 944	105 548	297 370
994	189 763	163 391	259 060	131 723	108 473	249 109
478	70 800	58 700	310 055	138 226	111 018	300 272
329	171 900	148 450	220 828	150 349	119 017	213 052
—	—	—	120 402	152 806	117 387	116 113
392	693 300	427 900	55 049	166 423	122 693	52 997
—	—	—	17 660	143 024	105 008	15 072

第五十一表 平均每戶可支配所得及最終消費支出按經濟戶長
年齡、從業身分及性別分 (續二)

民國六十六年

	受 雇 者 Employees			
	男 Male		女 Female	
	可支配所得 Available income	最終消費支出 Final consumption expenditure	戶 數 No. of households	可支配所得 Available income
全體家庭 All households	133 939	106 871	111 301	122 124
未滿 20 歲 Under 20 Years	97 305	79 532	7 995	109 647
20 ~ 24 歲 Years	109 885	85 355	20 487	112 172
25 ~ 29 歲 Years	120 790	97 131	21 921	138 511
30 ~ 34 歲 Years	126 257	100 689	10 520	120 343
35 ~ 39 歲 Years	131 295	105 764	13 939	123 453
40 ~ 44 歲 Years	132 428	109 019	9 951	114 073
45 ~ 49 歲 Years	138 681	111 230	9 783	124 272
50 ~ 54 歲 Years	151 186	119 765	7 776	127 428
55 ~ 59 歲 Years	152 844	118 035	4 289	151 770
60 ~ 64 歲 Years	175 066	125 043	2 052	72 344
65 歲以上 years & over	150 756	109 269	2 588	97 992

Table 51. Average Available Income and Final Consumption Expenditure Per Household by Age, Employment Status & Sex Household Heads (Cont.2)

金額單位：新台幣元
Unit: N T \$

1 9 7 7

最終消費支出 Final consumption expenditure	自 營 作 業 者 Own-account workers					
	計 Total			男 Male		
	戶 數 No. of households	可支配所得 Available income	最終消費支出 Final consumption expenditure	戶 數 No. of households	可支配所得 Available income	最終消費支出 Final consumption expenditure
98 710	1 034 961	120 986	97 636	980 188	121 432	97 925
88 184	1 338	102 200	88 656	988	100 717	84 264
92 749	18 623	94 364	77 549	17 993	93 493	76 706
110 149	82 013	123 483	99 541	78 387	123 498	100 086
101 194	118 533	115 279	93 608	112 892	114 291	92 974
100 948	155 400	112 238	93 846	150 188	112 892	94 219
94 812	194 467	115 513	96 099	178 201	115 421	96 232
104 513	166 070	128 087	102 338	159 145	127 790	102 000
98 483	125 841	138 184	104 007	120 173	139 852	104 795
99 853	88 133	131 552	106 453	81 822	133 397	108 335
62 126	56 043	117 571	93 523	53 659	119 543	94 833
80 192	28 500	97 579	78 904	26 846	99 734	78 667

第五十一表 平均每戶可支配所得及最終消費支出按經濟戶長年齡、從業身分及性別分 (續三)

民國六十六年

	自營作業者 Own-account workers			戶數 No. of households
	女 Female			
	戶數 No. of households	可支配所得 Available income	最終消費支出 Final consumption expenditure	
全體家庭 All households	54 773	112 993	92 463	12 846
未滿 20 歲 Under 20 Years	340	106 550	101 550	—
20 ~ 24 歲 Years	630	119 097	101 616	306
25 ~ 29 歲 Years	3 626	123 169	87 761	320
30 ~ 34 歲 Years	5 757	134 618	106 037	1 405
35 ~ 39 歲 Years	5 212	93 380	83 089	293
40 ~ 44 歲 Years	16 266	116 516	94 642	893
45 ~ 49 歲 Years	6 925	134 901	110 109	618
50 ~ 54 歲 Years	5 668	102 813	87 302	3 033
55 ~ 59 歲 Years	6 311	107 622	82 058	2 301
60 ~ 64 歲 Years	2 384	73 185	64 052	3 672
65 歲以上 years & over	1 654	62 597	82 752	—

Table 51. Average Available Income and Final Consumption Expenditure Per Household by Age, Employment Status & Sex of Household Heads (Cont.3)

1 9 7 7

金額單位：新台幣元
Unit: NT \$

失		業		者		The unemployed	
計 Total		男 Male				女 Female	
可支配所得 Available income	最終消費支出 Final consumption expenditure	戶數 No. of households	可支配所得 Available income	最終消費支出 Final consumption expenditure	戶數 No. of households	可支配所得 Available income	
89 442	88 587	11 323	89 711	89 411	1 523	87 447	
—	—	—	—	—	—	—	—
169 800	156 700	306	169 800	156 700	—	—	—
46 200	42 400	—	—	—	320	46 200	—
74 982	87 629	1 405	74 982	87 629	—	—	—
132 500	122 420	—	—	—	293	132 500	—
89 909	104 044	579	108 298	128 689	314	56 000	—
84 255	52 154	618	84 255	52 154	—	—	—
83 232	75 222	3 038	83 232	75 222	—	—	—
90 235	107 624	2 301	90 235	107 624	—	—	—
94 012	86 101	3 076	92 074	84 012	596	104 011	—
—	—	—	—	—	—	—	—

第五十一表 平均每戶可支配所得及最終消費支出按經濟戶長
年齡、從業身分及性別分 (續完)

民國六十六年

	失業者	其 他		
	Female	計 Total		
	最終消費支出 Final consumption expenditure	戶 數 No. of households	可支配所得 Available income	最終消費支出 Final consumption expenditure
全體家庭 All households	82 456	48 457	74 686	65 893
未滿 20 歲 Under 20 Years	—	358	71 100	65 850
20 ~ 24 歲 Years	—	1 580	118 424	86 815
25 ~ 29 歲 Years	42 400	596	262 230	209 222
30 ~ 34 歲 Years	—	1 268	72 152	62 178
35 ~ 39 歲 Years	122 420	334	57 964	49 880
40 ~ 44 歲 Years	58 600	1 878	144 950	123 191
45 ~ 49 歲 Years	—	1 914	97 333	84 713
50 ~ 54 歲 Years	—	3 024	80 963	76 851
55 ~ 59 歲 Years	—	2 281	77 860	68 593
60 ~ 64 歲 Years	96 884	7 295	66 505	53 927
65 歲以上 years & over	—	26 929	62 235	57 614

Table 51. Average Available Income and Final Consumption Expenditure Per Household by Age-Employment Status & Sex of Household Heads (Cont.)

1 9 7 7

金額單位：新台幣元
Unit: NT \$

Others						
男 Male			女 Female			
戶數 No. of households	可支配所得 Available income	最終消費支出 Final consumption expenditure	戶數 No. of households	可支配所得 Available income	最終消費支出 Final consumption expenditure	
31 495	71 856	64 824	16 962	79 940	67 874	
385	71 100	65 850	—	—	—	
589	164 169	153 877	991	91 236	46 956	
264	151 600	157 940	332	350 200	250 000	
—	—	—	1 268	72 152	62 178	
334	57 964	49 880	—	—	—	
—	—	—	1 878	144 950	123 191	
655	32 309	26 944	2 259	116 187	101 463	
1 666	80 648	80 163	1 358	81 349	72 788	
1 954	78 787	69 421	327	72 320	65 684	
4 655	76 238	57 104	2 640	49 343	48 325	
21 020	67 423	62 626	5 909	43 782	39 786	

第五十二表 平均每戶可支配所得及最終消費支出按經濟
戶長教育程度及年齡分

民國六十六年

	總 平 均 General average		
	戶 數 No. of households	可 支 配 所 得 Available income	最 終 消 費 支 出 Final consumption expenditure
全體家庭 All households	3 247 399	130 830	104 640
1. 研究院 (所) Graduate school	9 652	254 911	181 075
2. 大學教育 University	254 525	189 330	143 119
3. 專科教育 Junior college	170 143	164 748	123 365
4. 高中教育 Senior high school	565 269	144 715	115 156
5. 國中教育 Junior high school	442 184	135 121	108 188
6. 國小教育 Primary school	1 489 546	117 066	95 719
7. 補習自修或不識字 Supplementary school & illiteracy	316 080	95 704	79 494

Table 52. Average Available Income and Final Consumption Expenditure Per Household by Educational Attainment & Age of Household Heads

1 9 7 7

金額單位：新台幣元
Unit: NT \$

未滿 20 歲 under 20 years			20 ~ 24 歲 years				
戶數 No. of households	可支配所得 Available income	最終消費支出 Final consumption expenditure	戶數 No. of households	可支配所得 Available income	最終消費支出 Final consumption expenditure	戶數 No. of households	
20 973	101 875	83 179	108 729	108 181	85 672	405 437	
—	—	—	—	—	—	1 325	
—	—	—	4 830	119 871	102 870	41 131	
—	—	—	8 933	121 569	94 297	36 781	
4 433	128 527	96 015	29 715	124 485	98 014	96 691	
8 383	91 650	76 745	16 421	99 502	78 017	65 854	
7 819	100 056	83 775	47 820	97 765	77 720	161 055	
338	47 970	60 610	1 010	88 398	64 951	2 600	

第五十二表 平均每戶可支配所得及最終消費支出按經濟
戶長教育程度及年齡分 (續一)

民國六十六年

	25 ~ 29 歲 years		30 ~ 34 歲 years		
	可支配所得 Available income	最終消費支出 Final consumption expenditure	戶 數 No. of households	可支配所得 Available income	最終消費支出 Final consumption expenditure
全體家庭 All households	124 052	99 645	484 351	125 834	100 363
1. 研究院 (所) Graduate school	157 856	121 512	2 234	332 871	212 597
2. 大學教育 University	176 545	132 433	53 272	172 252	127 927
3. 專科教育 Junior college	153 978	116 410	29 179	156 921	115 383
4. 高中教育 Senior high school	125 377	102 581	115 098	135 630	106 614
5. 國中教育 Junior high school	117 196	93 859	69 136	127 026	102 864
6. 國小教育 Primary school	105 574	87 602	208 678	103 206	86 869
07. 補習自修或不識字 Supplementary school & illiteracy	122 001	115 967	6 754	76 925	65 718

**Table 52. Average Available Income and Final Consumption Expenditure
Per Household by Educational Attainment & Age of Household
Heads (Cont.1)**

1 9 7 7

金額單位：新台幣元
Unit: NT \$

35 ~ 39 歲 years			40 ~ 44 歲 years			45 ~ 49 歲 years	
戶數 No. of households	可支配所得 Available income	最終消費支出 Final consumption expenditure	戶數 No. of households	可支配所得 Available income	最終消費支出 Final consumption expenditure	戶數 No. of households	可支配所得 Available income
486 225	128 330	104 066	473 072	128 223	106 060	490 672	136 054
1 281	275 643	227 667	1 927	251 024	201 741	1 598	243 889
40 651	196 555	142 512	24 916	204 975	158 624	24 331	175 596
19 870	161 831	116 422	19 315	166 013	129 880	19 198	179 727
81 347	145 434	117 845	55 702	155 345	127 956	74 518	155 123
58 646	128 768	109 367	51 592	139 017	116 770	73 099	143 179
244 830	112 953	93 883	268 114	115 335	96 208	244 872	126 709
39 600	95 996	81 199	51 506	99 272	84 997	53 056	105 399

第五十二表 平均每戶可支配所得及最終消費支出按經濟
戶長教育程度及年齡分 (續完)

民國六十六年

	45 ~ 49 歲 years	50 ~ 54 歲 years			55 ~ 59 歲 years
	最終消費支出 Final consumption expenditure	戶 No. of households	可支配所得 Available income	最終消費支出 Final consumption expenditure	戶 No. of households
全體家庭 All households	108 745	359 514	148 149	114 950	218 332
1. 研究院 (所) Graduate school	154 412	309	263 800	184 580	—
2. 大學教育 University	136 226	26 646	213 328	159 969	18 285
3. 專科教育 Junior college	131 513	17 448	177 861	137 472	9 256
4. 高中教育 Senior high school	122 568	58 573	165 745	131 461	30 357
5. 國中教育 Junior high school	115 173	58 390	165 841	120 635	26 869
6. 國小教育 Primary school	102 929	145 610	134 769	105 910	88 351
7. 自修補習或不識字 Supplementary school & illiteracy	85 103	52 538	102 345	84 554	45 214

**Table 52. Average Available Income and Final Consumption Expenditure
Per Household by Educational Attainment & Age of
Household Heads (Cont.)**

1 9 7 7

金額單位：新台幣元
Unit: NT \$

55 ~ 59 歲 years		60 ~ 64 歲 years			65 歲 以 上 years & over 65		
可支配所得 Available income	最終消費支出 Final consumption expenditure	戶 數 No. of households	可支配所得 Available income	最終消費支出 Final consumption expenditure	戶 數 No. of households	可支配所得 Available income	最終消費支出 Final consumption expenditure
145 985	114 721	125 284	139 374	106 429	74 810	97 647	78 787
—	—	689	189 691	121 324	289	238 205	152 306
221 887	170 281	12 123	225 558	171 616	8 340	159 086	138 114
249 955	171 595	6 366	163 973	133 459	3 797	97 253	83 153
165 554	123 020	13 529	164 350	127 995	5 306	150 742	104 174
147 423	117 719	10 219	147 174	114 957	3 575	142 020	107 179
131 023	106 755	48 779	144 324	105 284	23 618	107 228	84 525
109 247	88 822	33 579	82 934	67 843	29 885	56 885	48 526

第五十三表 平均每戶可支配所得及最終消費支出按經濟戶長
教育程度及職業分

民國六十六年

	總 平 均 General average			專門性、技術性及 Professional,
	戶 數 No. of households	可支配所得 Available income	最終消費支出 Final consumption expenditure	戶 數 No. of households
全體家庭 All households	3 247 399	130 830	104 640	239 940
1. 研究院(所) Graduate school	9 652	254 911	181 075	5 726
2. 大學教育 University	254 525	189 330	143 119	91 114
3. 專科教育 Junior college	170 143	164 748	123 365	67 331
4. 高中教育 Senior high school	565 269	144 715	115 156	46 958
5. 國中教育 Junior high school	442 184	135 121	108 188	14 824
6. 國小教育 Primary school	1 489 546	117 066	95 719	13 347
7. 補習自修或不識字 Supplementary school & illiteracy	316 080	95 704	79 494	640

	買 賣 工 作 人 員 Sales workers			服 務
	戶 數 No. of households	可支配所得 Available income	最終消費支出 Final consumption expenditure	戶 數 No. of households
全體家庭 All households	425 820	143 323	115 772	191 426
1. 研究院(所) Graduate school	—	—	—	—
2. 大學教育 University	8 519	195 751	132 525	3 947
3. 專科教育 Junior college	8 180	132 507	101 792	4 993
4. 高中教育 Senior high school	73 208	153 737	122 892	36 103
5. 國中教育 Junior high school	73 552	152 848	124 642	33 498
6. 國小教育 Primary school	234 586	138 359	112 549	90 866
7. 補習自修或不識字 Supplementary school & illiteracy	27 775	119 678	99 696	22 019

Table 53. Average Available Income and Final Consumption Expenditure Per Household by Educational Attainment & Occupation of Household Heads

1 9 7 7

金額單位：新台幣元
Unit: NT \$

有關人員 technical & related workers		行政及主管人員 Administrative & managerial workers			監督及佐理人員 Clerical and related workers		
可支配所得 Available income	最終消費支出 Final consumption expenditure	戶數 No. of households	可支配所得 Available income	最終消費支出 Final consumption expenditure	戶數 No. of households	可支配所得 Available income	最終消費支出 Final consumption expenditure
170 561	129 071	169 668	236 433	175 013	441 263	155 445	123 637
260 424	174 340	912	263 487	186 241	1 398	295 916	212 241
183 532	136 179	34 774	274 961	201 069	73 722	188 016	144 788
165 015	122 663	16 232	234 889	170 980	45 382	167 466	128 164
151 324	123 481	49 699	227 575	171 125	205 086	146 262	116 832
159 021	120 874	31 641	217 504	166 662	66 633	137 411	115 374
153 953	122 780	38 271	231 533	166 848	48 394	154 306	124 482
128 462	117 362	1 139	114 127	93 938	648	150 830	148 144

工 作 人 員 Services workers		農、林、漁、牧、狩獵工作人員 Agricultural, animal husbandry and forestry workers, fishermen & hunters			農事、畜牧、狩獵工作人員 Agricultural, animal husbandry and hunters		
可支配所得 Available income	最終消費支出 Final consumption expenditure	戶數 No. of households	可支配所得 Available income	最終消費支出 Final consumption expenditure	戶數 No. of households	可支配所得 Available income	最終消費支出 Final consumption expenditure
117 576	95 944	695 716	99 184	80 315	608 491	97 879	79 391
154 213	120 705	1 669	190 498	163 529	336	69 048	35 964
117 653	92 834	2 977	165 509	112 493	1 982	169 770	102 909
122 034	98 926	18 217	120 781	97 870	13 219	115 428	92 771
124 011	99 934	53 749	135 747	92 072	46 103	139 449	92 531
115 556	94 990	451 241	96 086	79 397	400 480	95 186	79 150
102 224	85 174	167 863	91 377	75 714	146 371	89 661	74 492

第五十三表 平均每戶可支配所得及最終消費支出按經濟
戶長教育程度及職業分 (續)

民國六十六年

	林、漁、工、作、人、員 Forestry workers & fishermen			生產及有關 Prod. and & labourers
	戶 No. of households	可支配所得 Available income	最終消費支出 Final consumption expenditure	戶 No. of households
全體家庭 All households	87 225	108 288	86 744	908 118
1. 研究院 (所) Graduate school	—	—	—	336
2. 大學教育 University	1 333	221 111	195 684	3 296
3. 專科教育 Junior college	995	157 019	131 584	9 195
4. 高中教育 Senior high school	4 998	134 941	111 353	100 762
5. 國中教育 Junior high school	7 646	113 425	89 302	144 997
6. 國小教育 Primary school	50 761	103 185	81 344	573 504
7. 補習自修或不識字 Supplementary school & illiteracy	21 492	103 063	84 038	76 028

	體 力 工 Labourers		
	戶 No. of households	可支配所得 Available income	最終消費支出 Final consumption expenditure
全體家庭 All households	112 365	119 848	100 299
1. 研究院 (所) Graduate school	—	—	—
2. 大學教育 University	334	109 937	76 940
3. 專科教育 Junior college	—	—	—
4. 高中教育 Senior high school	6 714	127 837	110 800
5. 國中教育 Junior high school	13 681	109 833	93 663
6. 國小教育 Primary school	75 751	124 097	103 371
7. 補習自修或不識字 Supplementary school & illiteracy	15 885	105 040	87 417

Table 53. Average Available Income and Final Consumption Expenditure Per Household by Educational Attainment & Occupation of Household Heads (Cont.)

1 9 7 7

金額單位：新台幣元
Unit: NT \$

工人、運輸設備操作工及體力工 related workers, tran. equipment operators		生產及有關工人 Prod. and related workers			運輸設備操作工 Transport equipment operators		
可支配所得 Available income	最終消費支出 Final consumption expenditure	戶數 No. of households	可支配所得 Available income	最終消費支出 Final consumption expenditure	戶數 No. of households	可支配所得 Available income	最終消費支出 Final consumption expenditure
115 442	95 103	627 543	112 180	92 656	168 210	124 671	100 767
203 040	181 036	—	—	—	336	203 040	181 036
124 948	107 039	2 328	109 485	92 401	634	189 634	176 645
150 604	111 956	6 472	141 986	95 656	2 723	171 087	150 697
121 161	97 095	72 437	119 571	95 706	21 611	124 419	97 493
113 797	95 139	94 263	112 273	94 116	37 053	119 136	98 288
115 451	95 475	396 967	111 453	92 805	100 786	124 681	100 054
105 884	86 650	55 076	104 116	84 705	5 067	127 748	105 380

現 役 軍 人 Servicemen			無 職 業 者 Non-working		
戶數 No. of households	可支配所得 Available income	最終消費支出 Final consumption expenditure	戶數 No. of households	可支配所得 Available income	最終消費支出 Final consumption expenditure
114 145	114 596	90 658	61 303	77 778	70 650
1 280	192 971	173 496	—	—	—
30 595	133 633	105 905	6 889	137 872	128 073
11 928	132 740	94 951	3 925	95 627	88 156
30 631	107 684	83 080	7 605	92 746	87 301
17 390	101 357	83 152	5 900	67 380	64 625
19 680	93 276	78 129	19 657	82 868	69 987
2 641	100 444	85 177	17 327	41 039	39 340

第五十四表 平均每戶可支配所得及最終消費支出按經濟戶長
教育程度及從業身分分

民國六十六年

	總 平 均 General average		
	戶 數 No. of households	可 支 配 所 得 Available income	最 終 消 費 支 出 Final consumption expenditure
全體家庭 All households	3 247 399	130 830	104 640
1. 研究院(所) Graduate school	9 652	254 911	181 075
2. 大學教育 University	254 525	189 330	143 119
3. 專科教育 Junior College	170 143	164 748	123 365
4. 高中教育 Senior high school	565 269	144 715	115 155
5. 國中教育 Junior high school	442 184	135 121	108 188
6. 國小教育 Primary school	1 489 546	117 065	95 719
7. 補習自修或不識字 Supplementary school & illiteracy	316 080	95 704	79 494

	自 營 作 業 者 Own-account workers		
	戶 數 No. of households	可 支 配 所 得 Available income	最 終 消 費 支 出 Final consumption expenditure
全體家庭 All Households	1 034 961	120 986	97 636
1. 研究院(所) Graduate school	978	169 613	143 848
2. 大學教育 University	10 354	210 148	163 742
3. 專科教育 Junior college	8 100	162 615	121 059
4. 高中教育 Senior high school	66 241	158 774	125 574
5. 國中教育 Junior high school	150 470	150 134	113 137
6. 國小教育 Primary school	661 497	115 488	94 456
7. 補習自修或不識字 Supplementary school & illiteracy	167 321	98 957	82 494

Table 54. Average Available Income and Final Consumption Expenditure Per Household by Educational Attainment & Employment Status of Household Heads

1 9 7 7

金額單位：新台幣元
Unit: NT \$

雇 主 Employers			受 雇 者 Employees		
戶 數 No. of households	可支配所得 Available income	最終消費支出 Final consumption expenditure	戶 數 No. of households	可支配所得 Available income	最終消費支出 Final consumption expenditure
100 778	213 991	160 813	2 050 357	133 297	106 428
290	168 504	110 440	8 384	267 850	187 861
10 171	240 292	173 898	227 111	187 659	141 257
4 781	230 913	170 949	153 337	164 567	122 905
21 273	249 737	181 045	470 150	138 822	111 157
21 932	194 557	151 477	293 882	125 892	103 804
39 853	202 647	153 731	768 539	114 860	94 456
2 478	126 273	116 261	128 954	98 241	80 291
<hr/>					
失 業 者 The unemployed			其 他 Others		
戶 數 No. of households	可支配所得 Available income	最終消費支出 Final consumption expenditure	戶 數 No. of households	可支配所得 Available income	最終消費支出 Final consumption expenditure
12 846	89 442	88 587	48 457	74 686	65 893
—	—	—	—	—	—
1 379	127 841	129 275	5 510	140 382	127 772
317	129 600	115 976	3 608	92 642	85 712
3 000	100 506	103 343	4 605	87 691	76 851
926	48 843	44 267	4 974	70 832	68 415
5 590	82 930	76 239	14 067	82 844	67 503
1 634	74 220	89 199	15 693	37 584	34 148

第五十五表 平均每戶可支配所得及最終消費支出按經濟
戶長教育程度及戶內人數分

民國六十六年

	總 平 均 General average			戶 數 No. of households
	戶 數 No. of households	可支配所得 Available income	最終消費支出 Final consumption expenditure	
全體家庭 All households	3 247 399	130 830	104 640	110 154
1. 研究院(所) Graduate school	9 652	254 911	181 075	—
2. 大學教育 University	254 525	189 330	143 119	7 576
3. 專科教育 Junior college	170 143	164 748	123 365	7 531
4. 高中教育 Senior high school	565 269	144 715	115 156	19 382
5. 國中教育 Junior high school	442 184	135 121	108 188	13 844
6. 國小教育 Primary school	1 489 546	117 066	95 719	36 617
7. 補習自修或不識字 Supplementary school & illiteracy	316 080	95 704	79 494	25 204

	3 人 persons		4 人	
	可支配所得 Available income	最終消費支出 Final consumption expenditure	戶 數 No. of households	可支配所得 Available income
全體家庭 All households	111 346	87 977	621 981	128 950
1. 研究院(所) Graduate school	222 791	126 317	3 949	250 589
2. 大學教育 University	161 576	125 525	78 366	190 036
3. 專科教育 Junior college	138 164	102 988	43 322	161 105
4. 高中教育 Senior high school	123 463	97 459	136 217	133 040
5. 國中教育 Junior high school	109 507	85 594	88 649	121 856
6. 國民教育 Primary school	90 674	73 394	231 646	107 069
7. 補習自修或不識字 Supplementary school & illiteracy	74 476	62 912	39 832	90 791

Table 55. Average Available Income & Final Consumption Expenditure Per Household by Educational Attainment of Household Heads & Number of Persons Per Household

1 9 7 7

金額單位：新台幣元
Unit: NT \$

1 人 person		2 人 persons			3 人	
可支配所得 Available income	最終消費支出 Final consumption expenditure	戶 No. of households	數	可支配所得 Available income	最終消費支出 Final consumption expenditure	戶 No. of households
63 776	44 414	200 204		98 540	73 383	370 965
—	—	993		175 225	107 518	1 240
125 516	85 947	26 220		175 034	117 418	45 026
72 792	49 634	13 755		133 084	96 327	26 150
86 397	55 357	38 585		115 546	84 767	82 718
74 520	51 564	19 925		82 844	68 148	48 677
52 898	37 728	69 264		76 987	59 084	132 673
35 031	27 741	31 462		53 802	46 409	34 481

persons	5 人 persons			6 人 persons	
最終消費支出 Final consumption expenditure	戶 No. of households	可支配所得 Available income	最終消費支出 Final consumption expenditure	戶 No. of households	可支配所得 Available income
102 356	737 565	128 978	104 400	572 879	133 602
191 940	1 835	228 635	158 664	316	165 950
142 772	58 782	189 188	147 150	23 140	231 374
118 954	40 736	179 343	131 164	22 028	192 824
107 799	140 537	146 347	116 402	83 988	162 703
97 847	115 467	130 901	106 305	73 944	142 000
87 406	333 725	108 391	90 626	310 490	118 227
74 275	46 483	95 286	82 617	58 973	101 911

第五十五表 平均每戶可支配所得及最終消費支出按經濟戶長
教育程度及戶內人口數分。(續)

民國六十六年

	6 人 persons		7 人 persons	
	最終消費支出 Final consumption expenditure	戶 No. of households	可支配所得 Available income	最終消費支出 Final consumption expenditure
全體家庭 All households	109 418	308 892	145 774	119 763
1. 研究院(所) Graduate school	162 820	325	318 200	308 900
2. 大學教育 University	171 862	9 094	246 748	204 801
3. 專科教育 Junior college	151 306	8 107	219 895	167 707
4. 高中教育 Senior high school	132 869	35 898	182 012	149 322
5. 國中教育 Junior high school	120 637	45 064	161 803	132 083
6. 國小教育 Primary school	97 181	175 244	130 815	108 238
7. 補習自修或不識字 Supplementary school & illiteracy	85 944	35 160	117 991	96 436

	10 人 persons			
	戶 No. of households	可支配所得 Available income	最終消費支出 Final consumption expenditure	戶 No. of households
全體家庭 All households	37 814	201 336	158 681	52 850
1. 研究院(所) Graduate school	—	—	—	336
2. 大學教育 University	327	284 200	226 800	629
3. 專科教育 Junior college	320	241 888	176 440	635
4. 高中教育 Senior high school	4 013	247 731	206 928	4 450
5. 國中教育 Junior high school	5 342	186 861	151 240	4 216
6. 國小教育 Primary school	23 494	204 085	157 816	33 061
7. 補習自修或不識字 Supplementary school & illiteracy	4 318	151 886	121 283	9 473

Table 55. Average Available Income & Final Consumption Expenditure Per Household by Educational Attainment of Household Heads & Number of Persons Per Household (Cont.)

1 9 7 7

金額單位：新台幣元
Unit: NT \$

8 人 persons			9 人 persons		
戶 No. of households	可支配所得 Available income	最終消費支出 Final consumption expenditure	戶 No. of households	可支配所得 Available income	最終消費支出 Final consumption expenditure
160 079	159 097	128 845	68 076	191 387	141 563
333	307 400	307 105	325	844 862	370 100
4 384	240 087	191 049	981	356 690	302 436
6 113	183 509	150 483	1 396	273 480	211 769
14 305	210 071	170 947	4 520	220 079	163 960
16 881	178 032	140 660	9 870	299 987	168 262
95 607	147 442	120 134	43 740	161 094	129 634
22 456	137 357	109 615	7 244	140 901	117 671

11—15 人 persons		16 人以上 persons and over		
可支配所得 Available income	最終消費支出 Final consumption expenditure	戶 No. of households	可支配所得 Available income	最終消費支出 Final consumption expenditure
223 152	178 095	5 940	335 564	263 216
203 040	181 036	—	—	—
424 787	253 962	—	—	—
208 343	199 803	—	—	—
295 952	211 063	656	392 995	259 321
225 478	198 102	305	366 822	332 300
216 871	174 996	3 985	341 306	272 142
198 236	157 808	994	265 048	208 803

第五十六表 平均每戶可支配所得及最終消費支出按經濟戶長
教育程度及都市化程度地區分

民國六十六年

	總 平 均 General average			戶 數 No. of households
	戶 數 No. of households	可支配所得 Available income	最終消費支出 Final consumption expenditure	
全體家庭 All households	3 247 399	130 830	104 640	1 502 081
1. 研究院(所) Graduate school	9 652	254 911	181 075	8 665
2. 大學教育 University	254 525	189 330	143 119	191 455
3. 專科教育 Junior college	170 143	164 748	123 365	108 518
4. 高中教育 Senior high school	565 269	144 715	115 156	358 477
5. 國中教育 Junior high school	442 184	135 121	108 188	233 031
6. 國小教育 Primary school	1 489 546	117 066	95 719	539 509
7. 補習自修或不識字 Supplementary school & illiteracy	316 080	95 704	79 494	62 425

Table 56. Average Available Income and Final Consumption Expenditure Per Household by Educational Attainment of Household Heads & Degree of Urbanization

1 9 7 7

金額單位：新台幣元
Unit: NT \$

都 市 City		城 鎮 Town			鄉 村 Village		
可支配所得 Available income	最終消費支出 Final consumption expenditure	戶 數 No. of households	可支配所得 Available income	最終消費支出 Final consumption expenditure	戶 數 No. of households	可支配所得 Available income	最終消費支出 Final consumption expenditure
152 132	121 265	633 011	121 436	98 257	112 307	107 411	85 818
259 543	179 851	651	220 028	197 385	336	203 040	181 036
194 413	145 215	46 071	178 600	143 198	16 998	161 159	119 304
172 973	128 604	29 514	159 329	121 846	32 111	141 935	107 058
154 571	123 205	102 951	130 938	105 350	103 841	124 347	97 090
142 895	118 188	94 631	121 508	98 330	114 522	130 551	95 986
137 175	112 641	294 124	111 394	90 706	655 913	103 068	84 048
121 014	101 784	65 069	93 057	77 557	188 586	88 240	72 784

第五十七表 平均每戶可支配所得及最終消費支出按經濟
戶長行業及從業身分

民國六十六年

	總 平 均		
	戶 數	可 支 配 所 得	最 終 消 費 支 出
	No. of households	Available income	Final consumption expenditure
全體家庭 All households	3 247 399	130 830	104 640
1 農、林、漁、牧、狩獵業 Agriculture, forestry, fishing & hunting	700 062	99 500	80 472
(1) 農、牧、狩獵業 Agriculture, & hunting	609 157	97 912	79 384
(2) 林業及伐木業 Forestry	26 585	112 437	90 986
(3) 漁 業 Fishing	64 320	109 185	86 434
2 礦業及土石採取業 Mining & quarrying	35 133	138 305	109 227
3 製造業 Manufacturing	690 598	135 990	107 429
4 水電煤氣業 Water, electricity & gas	40 700	147 177	114 195
5 營造業 Construction	224 001	121 968	100 152
6 商 業 Commerce	518 512	151 183	122 190
7 運輸、倉儲、及通訊業 Transport, storage & communication	263 528	140 657	111 741
8 金融、保險、不動產及工商服務業 Financing, insurance, real estate and business service	58 543	196 980	147 915
9 社會團體及個人服務業 Community, social and personal services	649 686	139 496	110 797
10 其他不能歸類之行業 Unclassified	333	79 679	59 016
11 無業者 Non-working	61 303	77 778	70 650

Table 57. Average Available Income and Final Consumption Expenditure Per Household by Industry and Employment Status of Household Heads

金額單位：新台幣元
Unit: NT\$

1-9 7 7

雇 主 Employers			受 雇 者 Employees		
戶 數 No. of households	可支配所得 Available income	最終消費支出 Final consumption expenditure	戶 數 No. of households	可支配所得 Available income	最終消費支出 Final consumption expenditure
100 778	213 991	160 183	2 050 357	133 297	106 428
2 625	163 140	90 806	137 865	92 273	76 365
1 628	172 726	69 692	78 167	80 143	67 345
—	—	—	22 138	101 756	87 111
997	147 486	125 285	37 560	111 929	88 805
295	346 800	290 900	33 842	132 850	106 315
30 207	223 823	164 643	603 068	131 096	103 999
287	142 000	139 280	38 777	144 522	111 768
6 394	222 811	156 141	205 467	116 448	96 576
45 211	213 091	164 963	154 292	147 548	120 265
2 658	278 903	214 703	239 490	139 558	111 385
2 151	247 939	167 079	51 202	196 196	148 277
10 950	173 492	135 365	586 021	138 629	109 810
—	—	—	333	79 679	59 016
—	—	—	—	—	—

第五十七表 平均每戶可支配所得及最終消費支出按經濟
戶長行業及從業身分分 (續)

民國六十六年

	自營作業者 Own-account operator			
	戶 No. of households	數	可支配所得 Available income	最終消費支出 Final Consumption expenditure
全體家庭 All households	103 496		120 986	97 636
1 農、林、漁、牧、狩獵業 Agriculture, forestry, fishing & hunting	559 572		100 981	81 436
(1) 農、牧、狩獵業 Agriculture, & hunting	529 352		100 306	81 192
(2) 林業及伐木業 Forestry	4 447		165 611	110 278
(3) 漁業 Fishing	25 763		103 701	81 477
2 礦業及土石採取業 Mining & quarrying	996		261 897	154 334
3 製造業 Manufacturing	57 323		141 198	113 359
4 水電煤氣業 Water, electricity & gas	1 636		211 030	167 373
5 營造業 Construction	12 140		162 286	131 219
6 商業 Commerce	319 009		144 167	117 062
7 運輸倉儲通訊業 Transport, storage & communication	26 380		136 785	104 591
8 金融、保險、不動產及工商服務業 Financing, insurance, real estate and business Services	5 190		183 591	136 426
9 社會團體及個人服務業 Community, social and personal services	52 715		142 071	116 669
10 其他不能歸類之行業 Unclassified	—	—	—	—
11 無行業 Non-working	—	—	—	—

Table 57. Average Available Income and Final Consumption Expenditure Per Household by Industry and Employment Status of Household Heads (Cont.)

1 9 7 7

金額單位：新台幣元
Unit: NT\$

失業者 Non-Working			其他 Others		
戶數 No. of households	可支配所得 Available income	最終消費支出 Final consumption expenditure	戶數 No. of households	可支配所得 Available income	最終消費支出 Final consumption expenditure
12 846	89 442	88 587	48 457	74 686	65 893
—	—	—	—	—	—
—	—	—	—	—	—
—	—	—	—	—	—
—	—	—	—	—	—
—	—	—	—	—	—
—	—	—	—	—	—
—	—	—	—	—	—
—	—	—	—	—	—
—	—	—	—	—	—
—	—	—	—	—	—
—	—	—	—	—	—
—	—	—	—	—	—
—	—	—	—	—	—
—	—	—	—	—	—
—	—	—	—	—	—
—	—	—	—	—	—
—	—	—	—	—	—
—	—	—	—	—	—
—	—	—	—	—	—
12 846	89 442	88 587	48 457	74 686	65 892

第五十八表 平均每戶可支配所得及最終消費支出按經濟
戶長職業與所得組別及性別分

民國六十六年

	總 平 均			
	合 計			戶 數 No. of households
	戶 數 No. of households	可支配所得 Available income	最終消費支出 Final consumption expenditure	
全體家庭 All households	3 247 399	130 830	104 640	3 059 109
0/1. 專門性、技術性及有關人員 Professional, technical & related workers	239 940	170 561	129 071	221 249
行政及主管人員 Administrative & managerial workers	169 668	236 433	175 013	166 065
3. 監督及佐理人員 Clerical & related workers	441 263	155 445	123 637	409 554
4. 買賣工作人員 Sales workers	425 820	143 323	115 772	394 162
5. 服務工作人員 Service workers	191 426	117 576	95 944	170 382
6. 農、林、漁、牧、狩獵工作人員 Agricultural, animal husbandry and forestry workers, fishermen & hunters	695 716	99 184	80 315	669 781
61. 農事、畜牧、狩獵工作人員 Agricultural, animal husbandry and hunters	608 491	97 879	79 391	584 885
62. 林、漁工作人員 Forestry workers and fishermen	87 225	108 288	86 744	84 896
7/8/9. 生產及有關工人運輸設備操作工及體力工 Prod. and related workers, tran. equipment operators & labourers	908 118	115 442	95 103	871 275
7. 生產及有關工人 Production and related workers	627 543	112 180	92 656	593 708
8. 運輸設備操作工 Transport equipment operators	168 210	124 671	100 767	167 883
9. 體力工 Labourers	112 365	119 848	100 299	109 684
10. 職業不能分類之工作人員 Workers can't be classified	—	—	—	—
11. 現役軍人 Servicemen	114 145	114 596	90 658	113 823
12. 無職業家庭 Non-working	61 303	77 778	70 650	42 818

Table 58. Average Available Income & Final Consumption Expenditure Per Household by Occupation, Available Income and Sex of Household Heads

金額單位：新台幣元
Unit: NT\$

1 8 7 7

General average							
男 Male		女 Female			小 計 Sub-total		
可支配所得 Available income	最終消費支出 Final consumption expenditure	戶數 No. of households	可支配所得 Available income	最終消費支出 Final consumption expenditure	戶數 No. of households	可支配所得 Available income	
131 621	105 192	188 290	117 971	95 641	73 779	29 880	
171 204	129 523	18 691	162 949	123 717	665	29 595	
236 929	174 931	3 603	213 546	178 803	332	10 700	
155 907	124 133	31 709	149 478	117 209	1 699	29 971	
143 749	116 142	31 658	138 015	111 144	4 617	33 395	
117 543	96 009	21 044	117 837	95 422	3 245	32 219	
99 886	80 775	25 935	81 042	68 428	35 718	30 736	
98 659	79 896	23 606	78 557	66 927	30 999	30 425	
108 345	86 831	2 329	106 227	83 647	4 719	32 783	
116 671	95 991	36 843	86 389	74 088	9 345	32 397	
113 560	93 651	33 835	87 966	75 168	6 665	33 002	
124 712	100 763	327	103 605	102 720	337	29 328	
121 203	101 358	2 681	64 383	56 965	2 343	31 119	
—	—	—	—	—	—	—	
114 616	90 676	322	108 536	84 258	992	36 569	
76 578	71 326	18 485	80 559	69 075	17 166	25 325	

第五十八表 平均每戶可支配所得及最終消費支出按經濟
戶長職業與所得組別及性別分 (續一)

民國六十六年

	0 ~ 40,000 元			
	小 計	男		
		最終消費支出 Final consumption expenditure	戶 數 No. of households	可支配所得 Available income
全體家庭 All households	30 442	56 196	30 511	31 479
0/1 專門性、技術性及有關人員 Professional, technical & related workers	56 754	—	—	—
2. 行政及主管人員 Administrative & managerial workers	74 000	332	10 700	74 000
3. 監督及佐理人員 Clerical and related workers	44 945	1 355	29 172	49 392
4. 買賣工作人員 Sales workers	30 060	4 282	33 617	30 086
5. 服務工作人員 Service workers	28 552	2 276	32 934	29 073
6. 農、林、漁、牧、狩獵工作人員 Agricultural, animal husbandry and forestry workers, fishermen & hunters	30 961	31 077	31 092	31 540
61. 農事、畜牧、狩獵工作人員 Agricultural, animal husbandry and hunters	31 504	26 358	30 789	32 282
62. 林、漁工作人員 Forestry workers and fishermen	27 394	4 719	32 783	27 394
7/8/9. 生產及有關工人運輸設備操作工及體力工 Prod. and related workers, tran. equipment operators & labourers	27 998	5 347	34 781	28 024
7. 生產及有關工人 Production and related workers	28 660	3 343	35 463	27 737
8. 運輸設備操作工 Transport equipment operators	26 440	337	29 328	26 440
9. 體力工 Labourers	26 339	1 667	34 515	28 919
10. 職業不能分類之工作人員 Workers can't be classified	—	—	—	—
11. 現役軍人 Servicemen	33 736	992	36 569	33 736
12. 無職業家庭 Non-working	27 664	10 525	25 069	30 265

Table 58. Average Available Income & Final Consumption Expenditure Per Household by Occupation, Available Income and Sex of Household Heads (Cont.1)

金額單位：新台幣元
Unit: NT\$

1 9 7 7

			40,000 ~ 60,000 元			
女 Female			小 Sub-total			
戶 No. of households	可支配所得 Available income	最終消費支出 Final consumption expenditure	戶 No. of households	可支配所得 Available income	最終消費支出 Final consumption expenditure	戶 No. of households
17 583	27 860	27 126	213 371	51 973	47 225	192 549
665	29 595	56 754	1 631	53 221	66 684	1 326
—	—	—	—	—	—	—
334	33 237	26 775	3 665	54 150	44 910	2 326
335	30 566	29 725	17 013	52 321	49 276	14 709
969	30 538	27 328	13 424	51 463	42 261	11 779
4 641	28 355	27 085	108 154	51 540	47 847	102 517
4 641	28 355	27 085	101 103	51 411	47 824	96 477
—	—	—	7 051	53 391	48 184	6 040
3 998	29 210	27 963	51 275	52 999	46 612	43 971
3 322	30 525	29 589	39 915	52 729	46 301	33 269
—	—	—	3 323	56 218	50 729	3 323
676	22 746	19 975	8 037	53 012	46 453	7 379
—	—	—	—	—	—	—
—	—	—	4 636	54 571	50 209	4 636
6 641	25 730	23 542	13 573	49 989	44 195	11 285

第五十八表 平均每戶可支配所得及最終消費支出按經濟
戶長職業及所得組別與性別分 (續二)

民國六十六年

	40,000 ~ 60,000元			
	男 Male		女 Female	
	可支配所得 Available income	最終消費支出 Final consumption expenditure	戶數 No. of households	可支配所得 Available income
全體家庭 All households	52 048	47 331	20 822	51 282
0/1 專門性、技術性及有關人員 Professional, technical & related workers	53 186	71 552	305	53 371
2. 行政及主管人員 Administrative & managerial workers	—	—	—	—
3. 監督及佐理人員 Clerical and related workers	54 610	43 886	1 339	53 351
4. 買賣工作人員 Sales workers	52 275	49 891	2 304	52 618
5. 服務工作人員 Service workers	51 559	42 290	1 645	50 773
6. 農、林、漁、牧、狩獵工作人員 Agricultural, animal husbandry and forestry workers, fishermen & hunters	51 587	48 015	5 637	50 681
61. 農事、畜牧、狩獵工作人員 Agricultural, animal husbandry and hunters	51 458	47 932	4 626	50 425
62. 林、漁工作人員 Forestry workers and fishermen	53 648	49 329	1 011	51 853
7/8/9. 生產及有關工人運輸設備操作工及體力工 Prod. and related workers, tran. equipment operators & labourers	53 234	46 368	7 304	51 587
7. 生產及有關工人 Production and related workers	52 952	45 964	6 646	51 610
8. 運輸設備操作工 Transport equipment operators	56 218	50 729	—	—
9. 體力工 Labourers	53 159	46 229	658	51 360
10. 職業不能分類之工作人員 Workers can't be classified	—	—	—	—
11. 現役軍人 Servicemen	54 571	50 209	—	—
12. 無職業家庭 Non-working	50 125	43 477	2 288	49 316

Table 58: Average Available Income & Final Consumption Expenditure Per Household by Occupation, Available Income and Sex of Household Heads (Cont. 2)

金額單位：新台幣元
Unit: NT\$

1 9 7 7

60,000 ~ 80,000 元							
小 Sub-total 計				男 Male			
最終消費支出 Final consumption expenditure	戶 No. of households	可支配所得 Available income	最終消費支出 Final consumption expenditure	戶 No. of households	可支配所得 Available income	最終消費支出 Final consumption expenditure	
46 247	466 353	70 478	62 445	437 818	70 503	62 695	
45 522	5 901	72 283	66 467	4 570	72 773	70 107	
—	2 059	72 071	80 987	1 247	73 166	95 747	
46 689	22 361	71 926	60 898	19 877	71 916	61 123	
45 349	40 240	70 835	63 701	36 959	71 059	63 937	
42 055	34 285	70 711	59 329	30 689	70 834	59 111	
44 797	169 160	69 549	61 772	162 892	69 510	61 973	
45 553	147 980	69 487	61 807	142 041	69 459	62 012	
41 341	21 180	69 983	61 521	20 851	69 855	61 708	
48 076	164 999	71 083	63 600	157 693	71 138	63 754	
47 987	129 401	70 961	63 071	122 482	71 051	63 286	
—	20 190	72 093	66 665	20 190	72 093	66 655	
48 970	15 408	70 784	64 026	15 021	70 559	63 663	
—	—	—	—	—	—	—	
—	17 840	70 446	59 507	17 840	70 446	59 507	
47 735	9 508	69 353	62 924	6 051	68 885	60 723	

第五十八表 平均每戶可支配所得及最終消費支出按經濟戶長
職業與所得組別及性別分 (續三)

民國六十六年

	60,000 ~ 80,000 元			
	女 Female			
	戶 No. of households	可支配所得 Available income	最終消費支出 Final consumption expenditure	戶 No. of households
全體家庭 All households	28 535	70 101	59 988	543 791
0/1 專門性、技術性及有關人員 Professional, technical & related workers	1 331	70 601	53 970	23 929
2. 行政及主管人員 Administrative & managerial workers	812	70 389	58 320	6 312
3. 監督及佐理人員 Clerical and related workers	2 484	72 012	59 096	56 000
4. 買賣工作人員 Sales workers	3 281	68 314	61 042	59 784
5. 服務工作人員 Service workers	3 596	69 664	61 193	39 958
6. 農、林、漁、牧、狩獵工作人員 Agricultural, animal husbandry and forestry workers, fishermen & hunters	6 268	70 573	56 532	131 873
61. 農事、畜牧、狩獵工作人員 Agricultural, animal husbandry and hunters	5 939	70 155	56 912	115 152
62. 林、漁工作人員 Forestry workers and fishermen	329	78 132	49 670	16 721
7/8/9. 生產及有關工人運輸設備操作工及體力工 Prod. and related workers, tran. equipment operators & labourers	7 306	69 906	60 261	196 768
7. 生產及有關工人 Production and related workers	6 919	69 368	59 262	137 916
8. 運輸設備操作工 Transport equipment operators	—	—	—	36 888
9. 體力工 Labourers	387	79 520	78 132	21 964
10. 職業不能分類之工作人員 Workers can't be classified	—	—	—	—
11. 現役軍人 Servicemen	—	—	—	27 281
12. 無職業家庭 Non-working	3 457	70 172	66 777	4 886

Table 58. Average Available Income & Final Consumption Expenditure Per Household by Occupation & Available Income and Sex of Household Heads (Cont. 3)

金額單位：新台幣元
Unit: NT\$

1 9 7 7

80,000 ~ 100,000 元

小 Sub-total 計		男 Male			女 Female	
可支配所得 Available income	最終消費支出 Final consumption expenditure	戶數 No. of households	可支配所得 Available income	最終消費支出 Final consumption expenditure	戶數 No. of households	可支配所得 Available income
90 129	78 612	516 316	90 084	78 653	27 475	90 966
91 383	77 099	20 264	91 277	76 805	665	94 615
90 575	81 650	6 312	90 575	81 650	—	—
90 181	79 411	50 997	90 238	79 553	5 003	89 605
90 899	79 334	53 253	90 709	79 773	6 531	92 448
89 870	79 021	36 984	89 859	78 894	2 974	90 001
89 155	77 758	127 813	89 146	77 816	4 060	89 433
89 287	78 222	111 411	89 282	78 254	3 741	89 432
88 242	74 560	16 402	88 218	74 839	319	89 446
90 388	79 111	189 802	90 380	79 162	6 966	90 586
90 350	79 333	131 618	90 333	79 374	6 298	90 697
90 376	77 310	36 888	90 376	77 310	—	—
90 644	80 748	21 296	90 678	81 061	668	89 544
—	—	—	—	—	—	—
90 137	73 789	27 281	90 137	73 789	—	—
92 094	89 723	3 610	90 712	91 660	1 276	96 005

第五十八表 平均每戶可支配所得及最終消費支出按經濟
戶長職業與所得組別及性別分 (續四)

民國六十六年

	10,000 ~ 120,000 元			
	女 Female	小 Sub-total 計		
	最終消費支出 Final consumption expenditure	戶 數 No. of households	可支配所得 Available income	最終消費支出 Final consumption expenditure
全體家庭 All households	77 852	488 208	109 609	92 424
0/1 專門性、技術性及有關人員 Professional, technical & related workers	86 059	38 338	109 281	89 249
2. 行政及主管人員 Administrative & managerial workers	—	10 070	112 084	92 224
3. 監督及佐理人員 Clerical and related workers	77 962	65 614	109 667	95 393
4. 買賣工作人員 Sales workers	75 756	65 872	110 407	94 828
5. 服務工作人員 Service workers	80 600	29 106	103 490	92 019
6. 農、林、漁、牧、狩獵工作人員 Agricultural, animal husbandry and forestry workers, fishermen & hunters	75 922	89 606	109 339	90 517
61. 農事、畜牧、狩獵工作人員 Agricultural, animal husbandry and hunters	77 252	75 837	109 151	90 484
62. 林、漁工作人員 Forestry workers and fishermen	60 216	13 769	110 372	90 695
7/8/9. 生產及有關工人運輸設備操作工及體力工 Prod. and related workers, tran. equipment operators & labourers	77 734	163 298	109 339	92 270
7. 生產及有關工人 Production and related workers	78 474	109 484	109 557	91 956
8. 運輸設備操作工 Transport equipment operators	—	35 166	108 699	91 520
9. 體力工 Labourers	70 763	18 648	109 267	95 527
10. 職業不能分類之工作人員 Workers can't be classified	—	—	—	—
11. 現役軍人 Servicemen	—	22 767	110 692	89 623
12. 無職業家庭 Non-working	84 242	3 487	111 746	104 556

Table 58. Average Available Income & Final Consumption Expenditure Per Household by Occupation, Available Income and Sex of Household Heads (Cont.4)

金額單位：新台幣元
Unit: NT\$

1 9 7 7

100,000 ~ 120,000 元							
男 Male			女 Female			小 計	
戶 數 No. of households	可支配所得 Available income	最終消費支出 Final consumption expenditure	戶 數 No. of households	可支配所得 Available income	最終消費支出 Final consumption expenditure	戶 數 No. of households	
466 269	109 650	92 425	21 939	108 747	92 404	386 478	
35 440	109 286	89 250	2 948	109 214	89 231	30 668	
9 745	112 287	91 873	325	106 000	102 750	15 949	
63 047	109 800	95 980	2 567	106 400	80 978	70 281	
61 671	110 430	94 525	4 201	110 061	99 272	59 779	
24 752	108 606	90 779	4 354	107 836	99 070	21 121	
87 612	109 311	90 372	1 994	110 564	96 900	54 883	
73 843	109 113	90 311	1 994	110 564	96 900	46 842	
13 769	110 372	90 695	—	—	—	8 041	
158 374	109 367	92 442	4 924	108 454	86 738	114 999	
105 179	109 599	92 259	4 305	108 547	84 557	72 119	
34 839	108 747	91 415	327	103 605	102 720	29 336	
18 356	109 215	95 440	292	112 500	101 000	13 544	
—	—	—	—	—	—	—	
22 445	110 723	89 700	322	108 536	84 258	14 047	
3 183	111 444	106 033	304	114 900	89 100	4 755	

第五十八表 平均每戶可支配所得及最終消費支出按經濟
戶長職業與所得組別及性別分 (續五)

民國六十六年

	120,000 ~ 140,000 元			
	小 Sub-total 計		男 Male	
	可支配所得 Available income	最終消費支出 Final consumption expenditure	戶 數 No. of households	可支配所得 Available income
全體家庭 All households	129 673	107 500	369 213	129 632
0/1. 專門性、技術性及有關人員 Professional, technical & related workers	129 255	106 878	28 235	129 258
2. 行政及主管人員 Administrative & managerial workers	131 408	109 612	15 949	131 408
3. 監督及佐理人員 Clerical and related workers	130 147	110 359	66 090	130 120
4. 買賣工作人員 Sales workers	129 770	108 846	56 677	129 574
5. 服務工作人員 Service workers	130 425	111 710	17 798	130 435
6. 農、林、漁、牧、狩獵工作人員 Agricultural, animal husbandry and forestry workers, fishermen & hunters	129 235	101 969	54 556	129 233
61. 農事、畜牧、狩獵工作人員 Agricultural, animal husbandry and hunters	129 425	101 938	46 515	129 424
62. 林、漁工作人員 Forestry workers and fishermen	128 129	102 150	8 041	128 129
7/8/9. 生產及有關工人運輸設備操作工及體力工 Prod. and related workers, tran. equipment operators & labourers	129 584	107 052	112 978	129 595
7. 生產及有關工人 Production and related workers	129 388	107 785	70 098	129 400
8. 運輸設備操作工 Transport equipment operators	130 092	105 986	29 336	130 092
9. 體力工 Labourers	129 531	105 461	13 544	129 531
10. 不職業能分類之工作人員 Workers can't be classified	—	—	—	—
11. 現役軍人 Servicemen	127 755	101 174	14 047	127 755
12. 無職業家庭 Non-working	127 830	119 888	2 833	126 556

Table 58. Average Available Income & Final Consumption Expenditure Per Household by Occupation, Available Income and Sex of Household Heads (Cont.5)

金額單位：新台幣元
Unit: NT\$

1 9 7 7

				140,000 ~ 160,000 元			
最終消費支出 Final consumption expenditure	女 Female			小 Sub-total 計			
	戶 No. of households	可支配所得 Available income	最終消費支出 Final consumption expenditure	戶 No. of households	可支配所得 Available income	最終消費支出 Final consumption expenditure	
107 265	17 235	130 548	112 521	289 305	149 613	122 179	
106 335	2 378	129 212	113 830	27 646	149 786	120 857	
109 612	—	—	—	15 646	150 018	118 641	
110 570	4 191	130 584	107 031	58 481	150 170	122 859	
103 629	3 102	133 360	112 811	48 769	148 980	126 873	
111 973	3 323	130 371	110 303	20 243	149 860	124 150	
101 840	327	129 637	123 440	32 496	148 376	119 488	
101 787	327	129 637	123 440	28 807	148 321	118 973	
102 150	—	—	—	3 689	148 806	123 509	
106 898	2 021	128 971	115 702	74 360	150 139	120 690	
107 557	2 021	128 971	115 702	49 062	150 126	120 238	
105 986	—	—	—	15 499	149 474	120 442	
105 461	—	—	—	9 799	151 255	123 343	
—	—	—	—	—	—	—	
101 174	—	—	—	9 188	147 865	115 393	
118 691	1 923	129 706	121 652	2 477	149 282	139 857	

第五十八表 平均每戶可支配所得及最終消費支出按經濟
戶長職業與所得組別及性別分 (續六)

民國六十六年

	140,000 ~ 160,000 元			
	男 Male			戶 No. of households
	戶 No. of households	可支配所得 Available income	最終消費支出 Final consumption expenditure	
全體家庭 All households	276 775	149 610	121 895	12 531
0/1. 專門性、技術性及有關人員 Professional, technical & related workers	25 975	149 828	120 985	1 671
2. 行政及主管人員 Administrative & managerial workers	15 646	150 018	118 641	—
3. 監督及佐理人員 Clerical and related workers	54 372	150 173	122 488	4 109
4. 買賣工作人員 Sales workers	46 267	148 856	126 530	2 502
5. 服務工作人員 Service workers	19 003	149 704	123 871	1 240
6. 農、林、漁、牧、狩獵工作人員 Agricultural, animal husbandry and forestry workers, fishermen & hunters	31 502	148 548	119 268	994
61. 農事、畜牧、狩獵工作人員 Agricultural, animal husbandry and hunters	27 813	148 514	118 706	994
62. 林、漁工作人員 Forestry workers and fishermen	3 689	148 806	123 509	—
7/8/9. 生產及有關工人運輸設備操作工及體力工 Prod. and related workers, tran. equipment operators & labourers	73 017	150 139	120 436	1 343
7. 生產及有關工人 Production and related workers	47 719	150 126	119 837	1 343
8. 運輸設備操作工 Transport equipment operators	15 499	149 474	120 442	—
9. 體力工 Labourers	9 799	151 255	123 343	—
10. 職業不能分類之工作人員 Workers can't be classified	—	—	—	—
11. 現役軍人 Servicemen	9 188	147 865	115 393	—
12. 無職業家庭 Non-working	1 805	150 393	143 763	672

Table 58. Average Available Income & Final Consumption Expenditure Per Household by Occupation, Available Income and Sex of Household Heads (Cont.6)

金額單位：新台幣元
Unit: NT \$

		160,000 ~ 180,000 元					
女 Female		小 計 Sub-total				男 Male	
可支配所得 Available income	最終消費支出 Final consumption expenditure	戶 數 No. of households	可支配所得 Available income	最終消費支出 Final consumption expenditure	戶 數 No. of households	可支配所得 Available income	
149 661	128 438	245 395	169 724	133 239	202 570	169 732	
149 130	118 874	27 098	169 887	125 676	24 742	169 918	
—	—	16 574	170 836	138 248	16 574	170 836	
150 136	127 770	38 265	169 468	136 554	34 359	169 420	
151 283	133 215	39 410	169 832	139 495	36 816	169 645	
152 251	128 437	8 445	170 549	130 011	7 403	170 124	
142 926	126 438	27 294	168 618	122 499	26 619	168 789	
142 926	126 438	23 258	168 460	121 664	22 921	168 558	
—	—	4 036	169 529	127 306	3 698	170 221	
150 119	134 501	47 598	169 818	133 236	45 945	169 907	
150 119	134 501	30 300	168 922	132 846	28 647	169 013	
—	—	8 844	170 114	130 911	8 844	170 114	
—	—	8 454	172 721	137 070	8 454	172 721	
—	—	—	—	—	—	—	
—	—	8 516	170 282	136 037	8 516	170 282	
146 299	129 365	2 196	168 208	153 833	1 596	170 018	

第五十八表 平均每戶可支配所得及最終消費支出按經濟戶
長職業與所得組別及性別分 (續七)

民國六十六年

	160,000 ~ 180,000 元			
	男 Male	女 Female		
	最終消費支出 Final consumption expenditure	戶 No. of households	可支配所得 Available income	最終消費支出 Final consumption expenditure
全體家庭 All households	132 884	12 826	169 593	138 838
0/1 專門性、技術性及有關人員 Professional, technical & related workers	124 916	2 356	169 558	133 660
2. 行政及主管人員 Administrative & managerial workers	138 248	—	—	—
3. 監督及佐理人員 Clericals and related workers	136 030	3 906	169 886	141 159
4. 買賣工作人員 Sales workers	138 170	2 594	172 479	158 299
5. 服務工作人員 Service workers	131 574	1 042	173 569	118 908
6. 農、林、漁、牧、狩獵工作人員 Agricultural, animal husbandry and forestry workers, fishermen, hunters	122 473	675	161 900	123 493
61. 農事、畜牧、狩獵工作人員 Agricultural, animal husbandry workers and hunters	122 014	337	161 840	97 900
62. 林、漁工作人員 Forestry workers and fishermen	125 323	338	161 960	149 010
7/8/9. 生產及有關工人運輸設備操作工及體力工 Prod. and related workers, tran. equipment operators & labourers	133 667	1 653	167 350	121 256
7. 生產及有關工人 Production and related workers	133 514	1 653	167 350	121 256
8. 運輸設備操作工 Transport equipment operators	130 911	—	—	—
9. 體力工 Labourers	137 070	—	—	—
10. 職業不能分類之工作人員 Workers can't be classified	—	—	—	—
11. 現役軍人 Servicemen	136 037	—	—	—
12. 無職業家庭 Non-working	151 424	600	163 393	160 241

Table 58. Average Available Income & Final Consumption Expenditure Per Household by Occupation, Available Income and Sex of Household Heads (Cont.7)

金額單位：新台幣元
Unit: NT \$

1 9 7 7

180,000 ~ 200,000 元

小 Sub-total 計			男 Male			女 Female
戶 數 No. of households	可支配所得 Available income	最終消費支出 Final consumption expenditure	戶 數 No. of households	可支配所得 Available income	最終消費支出 Final consumption expenditure	戶 數 No. of households
153 640	189 538	148 061	145 557	189 535	148 376	8 083
21 782	188 911	144 637	19 813	189 182	146 464	1 969
15 881	188 589	154 312	15 881	188 589	154 312	—
34 533	188 691	148 991	32 818	188 579	150 145	1 715
27 943	191 040	157 331	25 654	191 097	155 997	2 289
7 114	190 108	144 850	6 278	190 540	148 106	836
14 569	190 073	131 914	14 237	189 874	133 002	302
12 901	190 329	130 738	12 569	190 111	131 939	332
1 668	188 085	141 012	1 668	188 085	141 012	—
26 316	189 306	148 277	25 704	189 330	146 606	612
16 805	189 811	146 914	16 193	189 869	144 210	612
4 303	189 609	141 554	4 303	189 609	141 554	—
5 208	187 425	158 228	5 208	187 425	158 228	—
—	—	—	—	—	—	—
4 225	190 298	129 641	4 225	190 298	129 641	—
1 277	195 115	158 194	947	194 058	185 707	330

第五十八表 平均每戶可支配所得及最終消費支出按經濟戶
長職業與所得組別及性別分 (續完)

中華民國六十六年

	180,000~200,000 元		小Sub-total計	
	女 Female		戶 No. of households	可支配所得 Available income
	可支配所得 Available income	最終消費支出 Final consumption expenditure		
全體家庭 All households	189 596	142 377	417 077	280 747
0/1 專門性、技術性及有關人員 Professional, technical & related workers	186 182	126 255	65 237	267 654
2. 行政及主管人員 Administrative & managerial workers	—	—	86 845	322 336
3. 監督及佐理人員 Clerical & related workers	190 850	126 916	90 364	260 710
4. 買賣工作人員 Sales workers	190 405	172 894	62 393	278 454
5. 服務工作人員 Service workers	186 866	120 401	14 485	273 216
6. 農、林、漁、牧、狩獵工作人員 Agricultural, animal husbandry and forestry workers, fishermen, hunters	198 594	85 284	31 963	304 300
61. 農事、畜牧、狩獵工作人員 Agricultural, animal husbandry workers and hunters	198 594	85 284	25 612	307 149
62. 林、漁工作人員 Forestry workers and fishermen	—	—	6 351	292 813
7/8/9. 生產及有關工人運輸設備操作工及體力工 Prod. and related workers, tran. equipment operators & labourers	188 278	218 468	59 160	258 870
7. 生產及有關工人 Production and related workers	188 278	218 468	35 876	262 854
8. 運輸設備操作工 Transport operators	—	—	14 324	258 924
9. 體力工 Labourers	—	—	8 960	242 831
10. 職業不能分類之工作人員 Workers can't be classified	—	—	—	—
11. 現役軍人 Servicemen	—	—	4 653	246 801
12. 無職業家庭 Non-working	198 150	79 240	1 977	283 004

Table 58. Average Available Income & Final Consumption Expenditure Per Household by Occupation, Available Income and Sex of Household Heads (Cont.)

金額單位：新台幣元
Unit: N T \$

1 9 7 7

200,000 元以上				N T \$200,000 & over			
男 Male				女 Female			
最終消費支出 Final consumption expenditure	戶數 No. of households	可支配所得 Available income	最終消費支出 Final consumption expenditure	戶數 No. of households	可支配所得 Available income	最終消費支出 Final consumption expenditure	
196 961	395 846	280 818	196 898	21 231	279 428	198 131	
187 261	60 834	267 163	187 055	4 403	274 436	190 101	
226 984	84 379	323 724	226 939	2 466	274 858	228 499	
187 414	84 303	260 452	187 154	6 061	264 296	191 028	
195 185	57 874	278 216	196 560	4 519	281 500	177 570	
195 745	13 420	263 612	191 091	1 065	394 235	254 389	
188 870	30 956	304 542	186 520	1 007	296 864	261 111	
186 007	24 937	306 923	183 189	675	315 472	290 129	
200 413	6 019	294 676	200 319	332	259 030	202 114	
186 876	58 444	259 314	187 296	716	222 569	152 528	
188 660	35 160	263 674	189 396	716	222 569	152 528	
182 453	14 324	258 924	182 453	—	—	—	
186 800	8 960	242 831	186 800	—	—	—	
—	—	—	—	—	—	—	
167 467	4 653	246 801	167 467	—	—	—	
201 541	983	269 850	199 134	994	296 013	203 922	

第五十九表 平均每戶可支配所得及最終消費支出按經濟戶
長職業及戶內人數分

民國六十六年

	總 平 均 General average			1 人 person	
	戶 數 No. of households	可支配所得 Available income	最終消費支出 Final consumption expenditure	戶 數 No. of households	可支配所得 Available income
全體家庭 All households	3 247 399	130 830	104 640	110 154	63 776
0/1 專門性、技術性及有關人員 Professional, technical & related workers	239 940	170 561	129 071	6 591	110 555
2. 行政及主管人員 Administrative & managerial workers	169 668	236 433	175 013	4 242	159 362
3. 監督及佐理人員 Clerical & related workers	441 263	155 445	123 637	12 157	83 221
4. 買賣工作人員 Sales workers	425 820	143 323	115 772	8 616	70 289
5. 服務工作人員 Service workers	191 426	117 576	95 944	15 065	57 496
6. 農、林、漁、牧、狩獵工作人員 Agricultural, animal husbandry and forestry workers, fishermen & hunters	695 716	99 184	80 315	17 933	41 225
61. 農事、畜牧、狩獵工作人員 Agricultural, animal husbandry workers & hunters	608 491	97 879	79 391	16 261	41 319
62. 林、漁工作人員 Forestry workers and fishermen	87 225	108 288	86 744	1 672	40 312
7/8/9. 生產及有關工人運輸設備操作工及體力工 Prod. and related workers, trans. equipment operators & labourers	908 118	115 442	95 103	23 127	57 641
7. 生產及有關工人 Prod. and related workers	627 543	112 180	92 656	15 596	58 722
8. 運輸設備操作工 Transport equipment operators	168 210	124 671	100 767	1 271	88 197
9. 體力工 Labourers	112 365	119 848	100 299	6 260	48 744
10. 職業不能分類之工作人員 Workers can't be classified	—	—	—	—	—
11. 現役軍人 Servicemen	114 145	114 596	90 658	2 362	72 352
12. 無職業家庭 Non-working	61 303	77 778	70 650	20 061	44 552

Table 59. Average Available Income & Final Consumption Expenditure Per Household by Occupation of Household Heads and Number of Persons Per Household

1 9 7 7

金額單位：新台幣元
Unit: NT\$

1 人 person	2 人 persons			3 人 persons			4 人 persons
	戶數 No. of households	可支配所得 Available income	最終消費支出 Final consumption expenditure	戶數 No. of households	可支配所得 Available income	最終消費支出 Final consumption expenditure	戶數 No. of households
44 414	200 204	98 540	73 383	370 965	111 346	87 977	621 981
73 003	21 103	152 409	102 911	34 576	148 752	110 229	63 098
96 966	5 654	251 475	158 964	18 535	185 233	140 141	36 882
59 388	27 596	136 159	96 702	59 103	138 125	110 637	107 967
48 775	22 390	86 246	64 590	49 182	114 869	93 552	80 767
38 517	13 251	90 934	73 573	21 884	102 431	78 922	35 931
26 861	36 247	54 140	42 458	62 857	71 836	57 425	97 670
26 715	30 850	53 373	41 532	56 191	70 094	56 793	81 551
28 282	5 397	58 526	47 747	6 666	86 517	62 752	16 119
40 091	41 306	84 209	65 386	95 881	96 286	76 917	165 059
38 851	30 630	81 140	62 757	65 639	94 394	75 278	110 609
64 329	5 612	93 611	69 348	19 227	101 538	80 619	35 736
38 259	5 064	92 351	76 897	11 015	98 387	80 224	18 714
—	—	—	—	—	—	—	—
45 204	7 554	108 905	76 898	22 995	98 033	76 434	30 176
37 971	25 103	77 007	68 146	5 952	113 004	103 898	4 431

第五十九表 平均每戶可支配所得及最終消費支出按經濟戶長職業及戶內人數分 (續一)

民國六十六年

	4 人 persons		戶 數 No. of households	5 人 persons	
	可支配所得 Available income	最終消費支出 Final consumption expenditure		可支配所得 Available income	最終消費支出 Final consumption expenditure
全體家庭 All households	128 950	102 356	737 565	128 978	104 400
0/1 專門性、技術性及有關人員 Professional, technical & related workers	168 961	128 019	57 247	169 433	129 047
2. 行政及主管人員 Administrative & managerial workers	234 228	167 068	44 587	215 303	164 991
3. 監督及佐理人員 Clerical & related workers	151 461	118 329	110 780	155 348	122 891
4. 買賣工作人員 Sales workers	132 020	105 494	94 791	142 789	114 182
5. 服務工作人員 Service workers	111 874	93 396	46 157	119 355	102 573
6. 農、林、漁、牧、狩獵工作人員 Agricultural, animal husbandry and forestry workers, fishermen & hunters	87 298	71 059	125 374	91 610	75 612
61. 農事、畜牧、狩獵工作人員 Agricultural, animal husbandry workers & hunters	85 836	69 818	108 604	90 760	74 689
62. 林、漁工作人員 Forestry workers and fishermen	94 699	77 334	16 770	97 116	81 585
7/8/9. 生產及有關工人運輸設備操作工及體力工 Prod. and related workers, tran. equipment operators & labourers	104 564	88 104	221 385	106 992	90 054
7. 生產及有關工人 Prod. and related workers	99 903	84 459	157 656	104 275	88 314
8. 運輸設備操作工 Transport equipment operators	114 554	96 243	41 700	116 088	95 088
9. 體力工 Labourers	118 034	94 103	22 029	109 221	92 981
10. 職業不能分類之工作人員 Workers can't be classified	—	—	—	—	—
11. 現役軍人 Servicemen	116 585	90 426	33 512	118 802	97 849
12. 無職業家庭 Non-working	127 618	126 585	3 732	113 585	104 660

Table 59. Average Available Income & Final Consumption Expenditure Per Household by Occupation of Household Heads and Number of Persons Per Household (Cont.1)

金額單位：新台幣元
Unit: NT\$

1 9 - 7 7

6 人 persons			7 人 persons			8 人 persons	
戶數 No. of households	可支配所得 Available income	最終消費支出 Final consumption expenditure	戶數 No. of households	可支配所得 Available income	最終消費支出 Final consumption expenditure	戶數 No. of households	可支配所得 Available income
572 879	133 602	109 418	308 892	145 774	119 763	160 079	159 097
32 762	179 152	143 122	13 057	205 814	169 860	5 264	187 247
28 271	253 995	188 439	14 366	275 146	203 962	10 255	271 777
66 987	167 160	138 588	31 746	172 730	141 836	12 957	197 894
84 165	149 348	122 237	42 100	168 466	142 100	24 290	188 899
30 046	124 589	104 311	15 620	130 913	111 258	7 247	148 906
140 603	97 366	80 963	93 479	108 686	90 680	57 904	119 597
122 483	96 465	80 110	81 400	103 448	88 458	51 541	114 578
18 120	103 454	86 769	12 079	143 988	105 652	6 363	160 254
175 697	116 813	97 294	94 251	137 237	112 517	41 539	154 962
115 013	112 292	99 099	64 264	131 556	108 782	30 902	150 050
36 215	127 606	103 423	16 836	149 834	118 080	4 990	180 008
24 469	122 087	103 236	13 151	148 871	123 643	5 647	159 704
—	—	—	—	—	—	—	—
12 637	121 327	99 362	4 273	157 495	126 668	310	168 980
1 711	134 336	132 499	—	—	—	313	157 400

第五十九表 平均每戶可支配所得及最終消費支出按經濟戶長
職業及戶內人數分（續完）

民國六十六年

	8 人 persons		9 人 persons		戶 No. of households
	最終消費支出 Final consumption expenditure	戶 No. of households	可支配所得 Available income	最終消費支出 Final consumption expenditure	
全體家庭 All households	128 854	68 076	191 387	141 563	37 814
0/1 專門性、技術性及有關人員 Professional, technical & related workers	151 323	2 602	353 313	221 554	2 248
2. 行政及主管人員 Administrative & managerial workers	207 250	2 245	305 346	239 336	1 654
3. 監督及佐理人員 Clerical & related workers	165 880	5 014	233 595	188 511	3 943
4. 買賣工作人員 Sales workers	155 870	9 893	203 072	157 113	3 637
5. 服務工作人員 Service workers	110 471	2 641	229 585	153 135	1 480
6. 農、林、漁、牧、狩獵工作人員 Agricultural, animal husbandry and forestry workers, fishermen & hunters	98 175	27 173	169 662	115 824	12 402
61. 農事、畜牧、狩獵工作人員 Agricultural, animal husbandry workers & hunters	94 748	25 830	171 230	115 124	11 721
62. 林、漁工作人員 Forestry workers and fishermen	125 932	1 343	139 507	129 302	631
7/8/9. 生產及有關工人運輸設備操作工及體力工 Prod. and related workers, trans. equipment operators & labourers	124 661	18 182	162 366	132 972	12 450
7. 生產及有關工人 Prod. and related workers	121 304	13 586	151 855	125 744	10 354
8. 運輸設備操作工 Transport equipment operators	126 101	2 279	212 698	156 197	651
9. 體力工 Labourers	141 761	2 317	174 494	152 513	1 435
10. 職業不能分類之工作人員 Workers can't be classified	—	—	—	—	—
11. 現役軍人 Servicemen	141 610	326	230 313	166 605	—
12. 無職業家庭 Non-working	197 770	—	—	—	—

**Taehl 59. Average Available Income & Final Consumption Expenditure
Per Household by Occupation of Household Heads and
Number of Persons Per Household (Cont.)**

1 9 7 7

金額單位：新台幣元
Unit: NT\$

10 人 persons		11~15 人 persons			16 人 以上 persons & over		
可支配所得 Available income	最終消費支出 Final consumption expenditure	戶 數 No. of households	可支配所得 Available income	最終消費支出 Final consumption expenditure	戶 數 No. of households	可支配所得 Available income	最終消費支出 Final consumption expenditure
231 336	158 681	52 850	223 152	178 095	5 940	335 564	263 216
244 376	197 392	1 392	333 676	227 060	—	—	—
350 452	219 862	2 312	326 019	281 169	665	610 520	502 759
245 041	196 017	2 708	222 601	177 833	305	366 822	332 300
205 758	175 244	5 989	273 448	206 676	—	—	—
228 538	192 935	1 778	365 649	285 712	326	628 871	377 720
153 755	118 841	21 419	175 761	145 999	2 655	270 448	200 414
149 391	118 158	19 404	175 788	144 872	2 655	270 448	200 414
228 862	130 605	2 015	175 503	156 850	—	—	—
202 784	162 515	17 252	227 228	179 208	1 989	278 506	237 597
199 643	161 833	11 639	235 105	180 839	1 655	264 677	217 073
177 663	161 509	3 349	204 944	174 880	334	347 028	339 300
237 016	167 900	2 264	219 696	177 223	—	—	—
—	—	—	—	—	—	—	—
—	—	—	—	—	—	—	—
—	—	—	—	—	—	—	—

第六十表 平均每戶可支配所得及最終消費支出按經濟戶
長職業及都市化程度地區分

民國六十六年

	總 平 均 General average			都 市
	戶 數 No. of households	可支配所得 Available income	最終消費支出 Final consumption expenditure	戶 數 No. of households
全體家庭 All households	3 247 399	130 830	104 640	1 502 081
0/1. 專門性、技術性和其他有關人員 Professional, technical & related workers	239 940	170 561	129 071	146 586
2. 行政及主管人員 Administrative & managerial workers	169 668	236 433	175 013	131 404
3. 監督及佐理人員 Clerical and related workers	441 263	155 445	123 637	301 710
4. 買賣工作人員 Sales workers	425 820	143 323	115 772	233 461
5. 服務工作人員 Service workers	191 426	117 576	93 944	111 907
6. 農、林、漁牧、狩獵工作人員 Agricultural, animal husbandry and forestry workers, fishermen & hunters	695 716	99 184	80 315	40 428
61. 農事、畜牧、狩獵工作人員 Agricultural, animal husbandry workers and hunters	608 491	97 879	79 391	27 751
62. 林、漁工作人員 Forestry workers and fishermen	87 225	108 288	86 744	10 677
7/8/9. 生產及有關工人運輸設備操作工及體力工 Prod. and related workers, trans. equipment operators & labourers	908 118	115 442	95 103	439 555
7. 生產及有關工人 Prod. and related workers	627 543	112 180	92 656	273 143
8. 運輸設備操作工 Transport equipment operators	168 210	124 671	100 767	94 493
9. 體力工 Labourers	112 365	119 848	100 299	71 929
10. 職業不能分類之工作人員 Workers can't be classified	—	—	—	—
11. 現役軍人 Servicemen	114 145	114 596	90 658	58 256
12. 無職業家庭 Non-working	61 303	77 778	70 650	38 764

Table 60. Average Available Income & Final Consumption Expenditure Per Household by Occupation of Household Heads and Degree of Urbanization

金額單位：新台幣元
Unit: NT\$

1 9 7 7

City		城 鎮 Town			鄉 村 Village		
可支配所得 Available income	最終消費支出 Final consumption expenditure	戶 數 No. of households	可支配所得 Available income	最終消費支出 Final consumption expenditure	戶 數 No. of households	可支配所得 Available income	最終消費支出 Final consumption expenditure
152 132	121 265	633 011	121 436	98 257	1 112 307	107 411	85 818
178 479	134 423	48 638	167 903	127 900	44 716	147 494	112 797
242 251	179 311	22 493	227 376	170 164	15 766	200 862	146 113
161 952	127 218	81 140	143 958	120 083	58 413	137 703	110 063
157 215	127 179	78 604	131 122	102 407	113 755	123 244	101 590
129 305	107 267	31 661	100 481	78 495	47 858	101 456	81 013
125 586	101 238	127 777	98 282	83 560	527 511	97 379	77 925
117 761	94 181	109 542	97 264	82 464	469 198	96 762	77 733
147 390	120 901	18 235	104 399	90 142	58 313	102 345	79 430
124 126	103 698	198 832	107 223	88 874	269 721	107 348	85 637
120 962	101 577	139 745	104 448	87 766	214 655	106 038	84 482
127 156	104 190	38 070	120 864	96 901	35 647	122 147	95 820
132 161	111 103	21 017	100 966	81 703	19 419	94 674	80 405
—	—	—	—	—	—	—	—
122 383	98 216	36 941	114 282	87 272	18 948	91 283	74 024
95 764	87 903	6 920	46 451	43 166	15 619	47 021	39 998

第六十一表 平均每戶可支配所得及最終消費支出按經濟戶長
職業、年齡及性別分

民國六十六年

	總 平 均			
	平 均 Average			男
	戶 數 No. of households	可支配所得 Available income	最終消費支出 Final consumption expenditure	戶 數 No. of households
全體家庭 All households	3 247 399	130 830	104 640	3 059 109
0/1. 專門性、技術性和其他有關人員 Professional, technical & related workers	239 940	170 561	129 071	221 249
2. 行政及主管人員 Administrative & managerial workers	169 668	236 433	175 013	166 065
3. 監督及佐理人員 Clerical & related workers	441 263	155 445	123 637	409 554
4. 買賣工作人員 Sales workers	425 820	143 323	115 772	394 162
5. 服務工作人員 Service workers	191 426	117 576	95 944	170 382
6. 農、林、漁牧、狩獵工作人員 Agricultural, animal husbandry and forestry workers, fishermen & hunters	695 716	99 184	80 315	669 781
61. 農事、畜牧、狩獵工作人員 Agricultural, animal husbandry workers & hunters	608 491	97 879	79 391	584 885
62. 林、漁工作人員 Forestry workers & fishermen	87 225	108 288	86 744	84 895
7/8/9. 生產及有關工人運輸設備操作工及體力工 Prod. and related workers, trans. equipment operators & labourers	908 118	115 442	95 103	871 275
7. 生產及有關工人 Prod. and related workers	627 543	112 180	92 656	593 708
8. 運輸設備操作工 Transport equipment operators	168 210	124 671	100 767	167 883
9. 體力工 Labourers	112 365	119 848	100 299	109 684
10. 職業不能分類之工作人員 Workers can't be classified	—	—	—	—
11. 現役軍人 Servicemen	114 145	114 596	90 658	113 823
12. 無職業家庭 Non-working	61 303	77 778	70 650	42 818

Table 61. Average Available Income & Final Consumption Expenditure Per Household by Occupation, Age and Sex of Household Heads

1 9 7 7

金額單位：新台幣元
Unit: NT\$

General average					未 滿 20 歲		
Male		女 Female			平 均 Average		
可支配所得 Available income	最終消費支出 Final consumption expenditure	戶 數 No. of households	可支配所得 Available income	最終消費支出 Final consumption expenditure	戶 數 No. of households	可支配所得 Available income	最終消費支出 Final consumption expenditure
131 621	105 192	188 290	117 971	95 641	20 973	101 875	83 179
171 204	129 523	18 691	162 949	123 717	332	217 300	180 100
236 929	174 931	3 603	213 546	178 803	—	—	—
155 907	124 133	31 709	149 478	117 209	990	167 746	101 660
143 749	116 142	31 658	138 015	111 144	641	130 898	132 847
117 543	96 009	21 044	117 837	95 422	2 090	118 946	92 203
99 886	80 775	25 935	81 042	68 428	1 025	98 768	91 303
98 659	79 896	23 606	78 557	66 927	675	59 764	53 437
108 345	86 831	2 329	106 227	83 647	350	173 990	164 330
116 671	95 991	36 843	86 389	74 088	15 537	92 631	76 531
113 560	93 651	33 835	87 966	75 163	13 519	91 845	76 249
124 712	100 763	327	103 605	102 720	678	84 986	59 649
121 203	101 358	2 681	64 383	56 965	1 340	104 432	87 912
—	—	—	—	—	—	—	—
114 616	90 676	322	108 536	84 258	—	—	—
76 578	71 326	18 485	80 559	69 075	353	71 100	65 850

第六十一表 平均每戶可支配所得及最終消費支出按經濟戶長
職業、年齡及性別分 (續一)

民國六十六年

	Under 20 years			
	男 Male			戶數 No. of households
	戶數 No. of households	可支配所得 Available income	最終消費支出 Final consumption expenditure	
全體家庭 All households	12 638	96 832	79 518	8 335
0/1. 專門性、技術性和其他有關人員 Professional, technical & related workers	—	—	—	332
2. 行政及主管人員 Administrative & managerial workers	—	—	—	—
3. 監督及佐理人員 Clerical & related workers	—	—	—	990
4. 買賣工作人員 Sales workers	—	—	—	641
5. 服務工作人員 Service workers	653	74 681	56 819	1 427
6. 農林、漁牧、狩、獵工作人員 Agricultural, animal husbandry forestry and workers, fishermen & hunters	1 025	98 768	91 303	—
61. 農事、畜牧、狩獵工作人員 Agricultural, animal husbandry workers & hunters	675	59 764	53 437	—
62. 林、漁工作人員 Forestry workers & fishermen	350	173 990	164 330	—
7/8/9. 生產及有關工人運輸設備操作工及體力工 Prod. and related workers, trans. equipment operators & labourers	10 592	98 901	80 261	4 945
7. 生產及有關工人 Prod. and related workers	8 574	99 137	80 695	4 945
8. 運輸設備操作工 Transport equipment operators	678	84 986	59 649	—
9. 體力工 Labourers	1 340	104 432	87 912	—
10. 職業不能分類之工作人員 Workers can't be classified	—	—	—	—
11. 現役軍人 Servicemen	—	—	—	—
12. 無職業家庭 Non-working	358	71 100	65 850	—

Table 61. Average Available Income and Final Consumption Expenditure Per Household by Occupation, Age and Sex of Household Heads (Cont.1)

1 9 7 7

金額單位：新台幣元
Unit: NT\$

		20 - 24 歲					
女 Female		平 均 Average			男 Male		
可支配所得 Available income	最終消費支出 Final consumption expenditure	戶 數 No. of households	可支配所得 Available income	最終消費支出 Final consumption expenditure	戶 數 No. of households	可支配所得 Available income	最終消費支出 Final consumption expenditure
109 521	88 730	108 729	108 181	85 672	86 294	107 263	84 235
217 300	180 100	5 890	119 407	92 006	2 528	130 979	88 529
—	—	1 973	154 219	106 443	1 647	140 916	99 359
167 746	101 660	14 094	129 840	107 594	7 894	129 820	102 982
130 898	132 847	10 957	113 762	89 788	9 672	115 230	90 459
139 512	108 643	5 998	121 420	93 206	3 905	136 373	98 574
—	—	9 969	65 401	55 120	9 969	65 401	55 120
—	—	8 292	67 257	57 638	8 292	67 257	57 638
—	—	1 677	56 226	42 670	1 677	56 226	42 670
79 202	68 541	53 351	105 058	82 490	45 495	105 536	83 076
79 202	68 541	44 957	101 658	79 876	37 393	101 610	80 205
—	—	3 689	137 382	105 792	3 689	137 382	105 792
—	—	4 705	112 204	89 197	4 413	112 185	88 416
—	—	—	—	—	—	—	—
—	—	4 611	98 471	79 869	4 289	97 715	79 540
—	—	1 886	126 760	98 154	895	166 094	154 842

第六十一表 平均每戶可支配所得及最終消費支出按經濟戶長
職業、年齡及性別分 (續二)

民國六十六年

	20 — 24 Years			25 — 29
	女 Female			平均
	戶數 No. of households	可支配所得 Available income	最終消費支出 Final consumption expenditure	戶數 No. of households
全體家庭 All households	22 435	111 710	91 197	405 437
0/1. 專門性、技術性和其他有關人員 Professional, technical & related workers	3 362	1 10 706	94 620	33 361
2. 行政及管理人員 Administrative & managerial workers	326	221 430	142 230	128 213
3. 監督及佐理人員 Clerical & related workers	6 200	129 865	113 467	68 046
4. 買賣工作人員 Sales workers	1 285	102 714	84 736	60 158
5. 服務工作人員 Service workers	2 093	93 523	83 190	19 376
6. 農、林、漁牧、狩獵工作人員 Agricultural, animal husbandry and forestry workers, fishermen & hunters	—	—	—	38 863
61. 農事、畜牧、狩獵工作人員 Agricultural, animal husbandry workers & hunters	—	—	—	30 495
62. 林、漁工作人員 Forestry workers & fishermen	—	—	—	8 368
7/8/9. 生產及有關工人運輸設備操作工及體力工 Prod. and related workers, tran. equipment operators & labourers	7 856	102 288	79 096	155 287
7. 生產及有關工人 Prod. and related workers	7 564	101 894	78 250	113 727
8. 運輸設備操作工 Transport equipment operators	—	—	—	32 016
9. 體力工 Labourers	292	112 500	101 000	9 544
10. 職業不能分類之工作人員 Workers can't be classified	—	—	—	—
11. 現役軍人 Servicemen	322	108 536	84 258	11 217
12. 無職業家庭 Non-working	991	91 236	46 956	916

Table 61. Average Available Income and Final Consumption Expenditure Per Household by Occupation, Age and Sex of Household Heads (Cont.2)

1 9 7 7

金額單位：新台幣元
Unit: NT\$

25 — 29 歲 years							
Average		男 Male			女 Female		
可支配所得 Available income	最終消費支出 Final consumption expenditure	戶數 No. of households	可支配所得 Available income	最終消費支出 Final consumption expenditure	戶數 No. of households	可支配所得 Available income	最終消費支出 Final consumption expenditure
124 052	99 645	379 238	123 092	99 068	26 199	137 942	107 995
151 038	116 609	29 133	149 456	116 196	4 228	161 663	119 457
193 290	150 475	13 213	193 290	150 475	—	—	—
143 372	110 901	57 041	141 865	109 867	1 005	151 180	116 266
129 238	105 305	57 119	128 704	105 367	3 039	139 276	104 140
117 968	97 072	17 750	118 041	96 690	1 626	117 172	101 250
87 342	72 845	37 874	87 641	73 147	989	75 905	61 275
88 760	73 603	29 825	89 194	73 869	670	69 458	61 780
82 174	70 081	8 049	81 886	70 472	319	89 446	60 216
110 061	90 528	150 627	110 500	90 629	4 660	95 881	87 233
106 911	88 333	109 067	107 383	88 380	4 660	95 881	87 233
119 522	94 764	32 016	119 522	94 764	—	—	—
115 862	102 465	9 544	115 862	102 465	—	—	—
—	—	—	—	—	—	—	—
112 611	87 338	11 217	112 611	87 338	—	—	—
186 761	150 943	264	151 600	157 940	652	200 998	148 110

第六十一表 平均每戶可支配所得及最終消費支出按經濟戶長職業、年齡及性別分 (續三)

民國六十六年

	30 — 34 歲 years			
	平均 Average			男 Male
	戶數 No. of households	可支配所得 Available income	最終消費支出 Final consumption expenditure	戶數 No. of households
全體家庭 All households	484 351	125 834	100 363	465 921
0/1. 專門性、技術性和其他有關人員 Professional, technical & related workers	48 111	167 984	123 619	46 180
2. 行政及管理人員 Administrative & managerial workers	28 987	210 964	154 704	27 450
3. 監督及佐理人員 Clerical & related workers	76 923	148 459	116 057	72 325
4. 買賣工作人員 Sales workers	68 219	126 520	104 282	64 060
5. 服務工作人員 Service workers	24 518	99 196	84 156	22 266
6. 農、林、漁牧、狩獵工作人員 Agricultural, animal husbandry and forestry workers, fishermen workers & hunters	59 877	87 040	71 406	59 545
61. 農事、畜牧、狩獵工作人員 Agricultural, animal husbandry & hunters	49 838	86 166	70 995	49 506
62. 林、漁工作人員 Forestry workers & fishermen	10 039	91 379	73 444	10 039
7/8/9. 生產及有關工人運輸設備操作工及體力工 Prod. and related workers, tran. equipment operators & labourers	164 802	107 526	89 015	162 449
7. 生產及有關工人 Prod. and related workers	117 436	105 473	87 258	115 421
8. 運輸設備操作工 Transport equipment operators	29 396	116 785	93 977	29 396
9. 體力工 Labourers	17 970	105 801	92 383	17 632
10. 職業不能分類之工作人員 Workers can't be classified	—	—	—	—
11. 現役軍人 Servicemen	10 241	111 176	90 431	10 241
12. 無職業家庭 Non-working	2 673	73 639	75 556	1 405

Table 61. Average Available Income and Final Consumption Expenditure Per Household by Occupation, Age and Sex of Household Heads (Cont.3)

1 9 7 7

金額單位：新台幣元
Unit: NT\$

30 — 34 歲 Years					35 — 39 Years		
男 Male		女 Female			平均 Average		
可支配所得 Available income	最終消費支出 Final consumption expenditure	戶數 No. of households	可支配所得 Available income	最終消費支出 Final consumption expenditure	戶數 No. of households	可支配所得 Available income	最終消費支出 Final consumption expenditure
125 604	100 138	18 430	131 639	106 048	486 225	128 330	104 066
169 459	124 026	1 931	132 700	113 887	37 850	161 560	118 952
211 267	152 833	1 537	205 556	188 112	24 077	241 488	174 475
148 799	115 844	4 598	143 120	119 564	64 291	156 777	125 120
124 267	103 643	4 159	161 234	114 123	70 295	141 331	115 904
98 493	84 517	2 252	106 150	80 587	27 636	116 770	95 855
87 172	71 496	332	63 248	55 227	100 270	88 762	75 892
86 319	71 101	332	63 248	55 227	81 829	84 847	73 244
91 379	73 444	—	—	—	18 441	106 132	87 644
108 014	89 428	2 353	73 842	60 504	155 892	113 073	95 494
105 884	87 615	2 015	81 929	66 774	101 107	110 479	93 292
116 785	93 977	—	—	—	34 368	116 302	97 794
107 338	93 710	338	25 632	23 124	20 417	120 489	102 522
—	—	—	—	—	—	—	—
111 176	90 431	—	—	—	5 287	121 217	95 808
74 982	87 629	1 268	72 152	62 178	627	92 795	83 778

第六十一表 平均每戶可支配所得及最終消費支出按經濟戶長
職業、年齡及性別分 (續四)

民國六十六年

	35 — 39 歲 years			
	男 Male			女 Female
	戶數 No. of households	可支配所得 Available income	最終消費支出 Final consumption expenditure	戶數 No. of households
全體家庭 All households	466 455	128 835	104 374	19 770
0/1. 專門性、技術性和其他有關人員 Professional, technical & related workers	35 578	161 956	119 138	2 272
2. 行政及管理人員 Administrative & managerial workers	23 760	241 678	174 144	317
3. 監督及佐理人員 Clerical & related workers	61 601	156 288	125 522	2 690
4. 買賣工作人員 Sales workers	66 367	142 324	116 270	3 928
5. 服務工作人員 Service workers	24 350	118 670	97 368	3 286
6. 農、林、漁牧、狩獵工作人員 Agricultural, animal husbandry and forestry workers, fishermen & hunters	97 285	89 522	76 250	2 985
61. 農事、畜牧、狩獵工作人員 Agricultural, animal husbandry workers & hunters	79 509	85 353	73 388	2 320
62. 林、漁工作人員 Forestry workers & fishermen	17 776	108 168	89 051	665
7/8/9. 生產及有關工人運輸設備操作工及體力工 Prod. and related workers, tran. equipment operators & labourers	151 893	113 628	95 782	3 999
7. 生產及有關工人 Prod. and related workers	97 773	110 898	93 418	3 334
8. 運輸設備操作工 Transport equipment operators	34 041	116 423	97 746	327
9. 體力工 Labourers	20 079	122 183	103 965	338
10. 職業不能分類之工作人員 Workers can't be classified	—	—	—	—
11. 現役軍人 Servicemen	5 287	121 217	95 808	—
12. 無職業家庭 Non-working	334	57 964	49 880	293

Table 61. Average Available Income and Final Consumption Expenditure Per Household by Occupation, Age and Sex of Household Heads (Cont.4)

1 9 7 7

金額單位：新台幣元
Unit: NT\$

35—39歲 Years		40 — 44 years					
女 Female		平均 Average			男 Male		
可支配所得 Available income	最終消費支出 Final consumption expenditure	戶數 No. of households	可支配所得 Available income	最終消費支出 Final consumption expenditure	戶數 No. of households	可支配所得 Available income	最終消費支出 Final consumption expenditure
116 400	96 783	473 072	128 223	106 060	443 669	128 812	106 563
155 353	116 040	33 911	169 017	136 225	31 910	163 551	136 690
227 300	199 320	26 841	235 467	181 423	26 841	235 467	181 423
167 975	115 918	42 650	150 974	125 393	41 001	150 863	125 019
124 554	109 729	65 433	145 922	117 933	57 041	147 447	119 210
102 690	84 641	25 689	120 924	105 851	21 785	122 707	107 613
63 977	64 235	133 728	93 720	78 575	127 471	93 753	78 797
67 489	68 307	122 998	92 350	77 554	117 402	92 745	78 014
51 724	50 030	10 730	109 421	90 281	10 069	105 510	87 921
91 993	84 521	130 332	116 026	98 577	125 324	116 997	99 242
98 167	89 599	87 160	114 456	97 297	82 481	115 592	98 045
103 605	102 720	24 225	122 804	101 623	24 225	122 804	101 623
19 860	16 825	18 947	114 585	100 571	18 618	115 666	101 445
—	—	—	—	—	—	—	—
—	—	11 717	128 521	104 230	11 717	128 521	104 230
132 500	122 420	2 771	127 212	117 020	579	108 298	128 689

第六十一表 平均每戶可支配所得及最終消費支出按經濟戶長
職業、年齡及性別分 (續五)

民國六十六年

	40 — 44 歲 Years			45—49歲 years
	女 Female			平均 Average
	戶數 No. of households	可支配所得 Available income	最終消費支出 Final consumption expenditure	戶數 No. of households
全體家庭 All households	29 403	119 336	98 462	490 672
0/1. 專門性、技術性和其他有關人員 Professional, technical & related workers	2 001	176 454	128 805	30 064
2. 行政及管理人員 Administrative & managerial workers	—	—	—	26 792
3. 監督及佐理人員 Clerical & related workers	1 649	153 747	134 716	64 303
4. 買賣工作人員 Sales workers	8 392	135 556	109 252	49 944
5. 服務工作人員 Service workers	3 904	110 979	96 018	24 521
6. 農、林、漁牧、狩獵工作人員 Agricultural, animal husbandry and forestry workers, fishermen & hunters	6 257	93 040	74 052	132 612
61. 農事、畜牧、狩獵工作人員 Agricultural, animal husbandry workers & hunters	5 596	84 069	67 888	115 496
62. 林、漁工作人員 Forestry workers & fishermen	661	168 992	126 238	17 116
7/8/9. 生產及有關工人運輸設備操作工及體力工 Prod. and related workers, tran. equipment operators & labourers	5 008	91 734	81 948	114 989
7. 生產及有關工人 Prod. and related workers	4 679	94 430	84 116	74 831
8. 運輸設備操作工 Transport equipment operators	—	—	—	24 441
9. 體力工 Labourers	329	53 400	51 110	15 717
10. 職業不能分類之工作人員 Workers can't be classified	—	—	—	—
11. 現役軍人 Servicemen	—	—	—	43 915
12. 無職業家庭 Non-working	2 192	132 208	113 938	3 582

Table 61. Average Available Income and Final Consumption Expenditure Per Household by Occupation, Age and Sex of Household Heads (Cont.5)

1 9 7 7

金額單位：新台幣元
Unit: NT\$

45 — 49 歲 Years								
平 均 Average		男 Male			女 Female			
可支配所得 Available income	最終消費支出 Final consumption expenditure	戶 數 No. of households	可支配所得 Available income	最終消費支出 Final consumption expenditure	戶 數 No. of households	可支配所得 Available income	最終消費支出 Final consumption expenditure	戶 數 No. of households
136 054	108 745	471 227	136 477	108 899	19 445	125 804	105 026	
165 891	131 889	28 878	162 703	130 052	1 186	243 514	176 610	
240 846	174 669	25 658	242 192	174 388	1 134	210 332	181 038	
158 271	130 207	63 671	158 552	130 389	632	129 884	111 890	
156 832	126 614	46 690	156 996	127 406	3 254	154 480	115 241	
121 378	98 146	22 238	122 442	98 352	2 283	111 005	96 139	
109 818	87 533	127 604	109 832	87 127	5 008	109 454	97 889	
106 159	85 692	110 488	106 009	84 150	5 008	109 454	97 889	
134 507	99 955	17 116	134 507	99 955	—	—	—	
127 708	104 245	111 300	129 514	105 518	3 689	73 209	65 828	
126 094	102 603	72 192	128 012	103 300	2 639	73 602	67 121	
133 633	107 773	24 441	133 633	107 773	—	—	—	
126 179	106 572	14 667	130 042	109 721	1 050	72 222	62 579	
—	—	—	—	—	—	—	—	
108 106	85 084	43 915	108 106	85 084	—	—	—	
95 045	79 016	1 273	57 527	39 183	2 259	116 187	101 463	

第六十一表 平均每戶可支配所得及最終消費支出按經濟戶長
職業、年齡及性別分 (續六)

民國六十六年

	50 — 54 歲 Years			
	平均 Average			男 Male
	戶數 No. of households	可支配所得 Available income	最終消費支出 Final consumption expenditure	戶數 No. of households
全體家庭 All households	359 514	148 149	114 950	344 383
0/1. 專門性、技術性和其他有關人員 Professional, technical & related workers	22 314	195 655	146 049	20 992
2. 行政及管理人員 Administrative & managerial workers	19 894	263 147	200 946	19 894
3. 監督及佐理人員 Clerical & related workers	57 057	169 556	134 231	54 049
4. 買賣工作人員 Sales workers	45 721	166 685	129 954	43 073
5. 服務工作人員 Service workers	27 369	122 996	95 540	25 912
6. 農、林、漁牧、狩獵工作人員 Agricultural, animal husbandry and forestry workers, fishermen & hunters	92 520	119 133	87 673	88 842
61. 農事、畜牧、狩獵工作人員 Agricultural, animal husbandry workers & hunters	82 423	119 985	87 516	79 091
62. 林、漁工作人員 Forestry workers & fishermen	10 097	112 182	88 954	9 751
7/8/9. 生產及有關工人運輸設備操作工及體力工 Prod. and related workers, tran. equipment operators & labourers	63 644	134 193	109 015	66 984
7. 生產及有關工人 Prod. and related workers	40 061	128 102	106 550	38 401
8. 運輸設備操作工 Transport equipment operators	13 980	148 820	116 784	13 980
9. 體力工 Labourers	14 603	136 902	108 340	14 603
10. 職業不能分類之工作人員 Workers can't be classified	—	—	—	—
11. 現役軍人 Servicemen	19 933	113 755	90 226	19 933
12. 無職業家庭 Non-working	6 062	82 100	76 035	4 704

Table 61. Average Available Income and Final Consumption Expenditure Per Household by Occupation, Age and Sex of Household Heads (Cont.6)

1 9 7 7

金額單位：新台幣元
Unit: NT\$

50 — 54 歲 Years					55 — 59 歲 years			
男 Male		女 Female			平均 Average			
可支配所得 Available income	最終消費支出 Final consumption expenditure	戶數 No. of households	可支配所得 Available income	最終消費支出 Final consumption expenditure	戶數 No. of households	可支配所得 Available income	最終消費支出 Final consumption expenditure	最終消費支出 Final consumption expenditure
149 603	115 911	15 131	115 039	93 077	218 332	145 985	114 721	
200 310	148 164	1 322	121 739	112 462	15 071	203 606	145 312	
263 147	200 946	—	—	—	11 786	263 494	208 358	
169 412	134 797	3 008	172 148	124 074	34 443	163 553	126 969	
166 693	129 227	2 648	166 550	141 778	29 425	166 074	131 063	
122 934	95 524	1 457	124 106	95 813	22 177	115 841	91 737	
121 768	89 275	3 678	55 498	48 969	63 992	108 918	88 716	
122 687	89 034	3 332	55 851	51 495	56 594	108 113	87 937	
114 314	91 236	346	52 100	24 640	7 398	115 078	94 677	
135 646	110 336	1 660	75 572	55 710	32 014	139 957	108 669	
130 372	108 747	1 660	75 572	55 710	21 507	138 114	108 762	
148 820	116 784	—	—	—	4 100	172 974	131 581	
136 902	108 340	—	—	—	6 407	125 013	93 694	
—	—	—	—	—	—	—	—	
113 755	90 226	—	—	—	4 842	159 929	119 204	
82 317	76 972	1 358	81 349	72 788	4 582	84 074	88 197	

第六十一表 平均每戶可支配所得及最終消費支出按經濟戶長
職業、年齡及性別分 (續七)

民國六十六年

	55 — 59 歲 Years			
	男 Male			女 Female
	戶 數 No. of households	可支配所得 Available income	最終消費支出 Final consumption expenditure	戶 數 No. of households
A全體家庭 All households	207 405	147 149	116 103	10 927
0/1. 專門性、技術性和其他有關人員 Professional, technical & related workers	13 423	194 875	142 237	1 648
2. 行政及管理人員 Administrative & managerial workers	11 786	263 494	208 358	—
3. 監督及佐理人員 Clerical & related workers	34 109	163 924	127 557	334
4. 買賣工作人員 Sales workers	26 771	170 335	135 155	2 654
5. 服務工作人員 Service workers	20 846	117 763	92 847	1 331
6. 農、林、漁牧、狩獵工作人員 Agricultural, animal husbandry and forestry workers, fishermen & hunters	60 352	109 915	89 863	3 640
61. 農事、畜牧、狩獵工作人員 Agricultural, animal husbandry workers & hunters	53 292	109 529	89 570	3 302
62. 林、漁工作人員 Forestry workers & fishermen	7 060	112 833	92 076	338
7/8/9. 生產及有關工人運輸設備操作工及體力工 Prod. and related workers, tran. equipment operators & labourers	31 021	142 557	110 469	993
7. 生產及有關工人 Prod. and related workers	20 848	141 168	111 008	659
8. 運輸設備操作工 Transport equipment operators	4 100	172 974	131 581	—
9. 體力工 Labourers	6 073	126 787	94 367	334
10. 職業不能分類之工作人員 Workers can't be classified	—	—	—	—
11. 現役軍人 Servicemen	4 842	159 929	119 204	—
12. 無職業家庭 Non-working	4 255	84 978	90 080	327

Table 61. Average Available Income and Final Consumption Expenditure Per Household by Occupation, Age and Sex of Household Heads (Cont. 7)

金額單位：新台幣元
Unit: NT\$

1977

55—59歲 Years		60 — 64 years					
女 Female		平均 Average			男 Male		
可支配所得 Available income	最終消費支出 Final consumption expenditure	戶數 No. of households	可支配所得 Available income	最終消費支出 Final consumption expenditure	戶數 No. of households	可支配所得 Available income	最終消費支出 Final consumption expenditure
123 895	88 493	125 284	139 374	106 429	117 220	142 248	108 348
274 723	170 358	8 613	215 806	154 683	8 204	220 097	156 392
—	—	8 502	310 529	198 512	8 502	310 529	198 512
125 660	66 920	14 856	185 645	145 553	14 551	186 864	146 373
123 098	89 786	17 528	146 662	117 658	16 196	152 156	121 453
85 738	74 354	8 625	132 048	101 168	7 899	106 938	87 045
92 387	69 703	42 622	96 821	78 728	40 904	97 851	80 047
85 265	61 585	40 276	85 010	79 484	38 558	98 632	80 917
161 960	149 010	2 346	85 010	65 746	2 346	85 010	65 746
58 737	52 428	11 549	112 925	81 011	11 211	115 824	83 043
41 491	37 715	8 871	111 018	81 918	8 533	114 750	84 623
—	—	1 317	90 362	71 182	1 317	90 362	71 182
92 764	81 456	1 361	147 192	84 613	1 361	147 192	84 613
—	—	—	—	—	—	—	—
—	—	2 022	129 265	106 741	2 022	129 265	106 741
72 320	63 684	10 967	75 715	64 700	7 731	82 539	67 810

第六十一表 平均每戶可支配所得及最終消費支出按經濟戶長
職業、年齡及性別分 (續完)

民國六十六年

	60 — 64 歲 years			65 歲以上
	女 Female			平均 Average
	戶數 No. of households	可支配所得 Available income	最終消費支出 Final consumption expenditure	戶數 No. of households
全體家庭 All households	8 064	97 588	78 527	74 810
0/1. 專門性、技術性和其他有關人員 Professional, technical & related workers	409	129 730	120 410	4 423
2. 行政及管理人員 Administrative & managerial workers	—	—	—	2603
3. 監督及佐理人員 Clerical & related workers	305	127 510	106 470	3 610
4. 買賣工作人員 Sales workers	1 332	79 858	71 519	7 499
5. 服務工作人員 Service workers	726	405 241	254 827	3 427
6. 農、林、漁牧、狩獵工作人員 Agricultural, animal husbandry and forestry workers, fishermen & hunters	1 718	56 166	47 337	20 238
61. 農事、畜牧、狩獵工作人員 Agricultural, animal husbandry workers & hunters	1 718	56 166	47 337	19 575
62. 林、漁工作人員 Forestry workers & fishermen	—	—	—	663
7/8/9. 生產及有關工人運輸設備操作工及體力工 Prod. and related workers, tran. equipment operators & labourers	338	16 800	13 620	5 721
7. 生產及有關工人 Prod. and related workers	338	16 800	13 620	4 367
8. 運輸設備操作工 Transport equipment operators	—	—	—	—
9. 體力工 Labourers	—	—	—	1 354
10. 職業不能分類之工人作人員 Workers can't be classified	—	—	—	—
11. 現役軍人 Servicemen	—	—	—	360
12. 無職業家庭 Non-working	3 236	59 411	57 268	26 929

Table 61. Average Available Income and Final Consumption Expenditure Per Household by Occupation, Age and Sex of Household Heads (Cont.)

1 8 7 7

金額單位：新台幣元
Unit: NT\$

65 years & over								
平均 Average		男 Male			女 Female			
可支配所得 Available income	最終消費支出 Final consumption expenditure	戶數 No. of households	可支配所得 Available income	最終消費支出 Final consumption expenditure	戶數 No. of households	可支配所得 Available income	最終消費支出 Final consumption expenditure	最終消費支出 Final consumption expenditure
97 647	78 787	64 659	103 452	82 194	10 151	60 668	57 088	
203 754	149 601	4 423	203 754	149 601	—	—	—	
233 282	141 363	2 314	231 884	141 624	289	244 470	139 277	
182 569	139 809	3 312	180 691	137 147	298	203 442	169 390	
119 935	97 512	7 173	117 584	87 780	326	171 657	311 646	
124 988	109 007	2 768	139 541	121 684	659	63 859	55 760	
76 946	62 124	18 910	79 834	64 621	1 328	35 825	26 562	
76 064	60 910	18 247	78 993	63 410	1 328	35 825	26 562	
102 995	97 951	663	102 995	97 951	—	—	—	
95 948	74 766	4 379	107 028	79 396	1 342	59 793	59 658	
85 142	69 710	3 025	96 388	74 169	1 342	59 793	59 658	
—	—	—	—	—	—	—	—	
130 800	91 074	1 354	130 800	91 074	—	—	—	
—	—	—	—	—	—	—	—	
76 750	51 078	360	76 750	51 078	—	—	—	
62 235	57 614	21 020	67 423	62 626	5 909	43 782	39 786	

第六十二表 平均每戶可支配所得及最終消費支出按經濟戶長
從業身分及戶內就業人數分

民國六十六年

從業身分別 Employment Status	總 平 均 General Average			0 人 person	
	戶 數 No. of households	可支配所得 Available income	最終消費支出 Final consumption expenditure	戶 數 No. of households	可支配所得 Available income
全體家庭 All households	3 247 399	130 830	104 640	61 303	77 778
1. 雇 主 Employers	100 778	213 991	160 813	—	—
2. 受 雇 者 Employees	2 050 357	133 297	106 428	—	—
3. 自 營 作 業 者 Own-account workers	1 034 961	120 986	97 636	—	—
4. 無酬家屬從業者 Unpaid family workers	12 846	89 442	88 587	12 846	89 442
5. 失 業 者 The unemployed	48 457	74 686	65 893	48 457	74 686
6. 其 他 Others					

從業身分別 Employment Status	3 人 persons		4 人 persons		
	最終消費支出 Final consumption expenditure	戶 數 No. of households	可支配所得 Available income	最終消費支出 Final consumption expenditure	戶 數 No. of households
全體家庭 All households	115 333	176 811	164 731	126 608	81 775
1. 雇 主 Employers	229 936	2 920	263 270	188 092	1 685
2. 受 雇 者 Employees	129 580	75 615	191 564	143 183	29 299
3. 自 營 作 業 者 Own-account workers	98 963	98 276	141 158	112 029	50 791
4. 無酬家屬從業者 Unpaid family workers	—	—	—	—	—
5. 失 業 者 The unemployed	—	—	—	—	—
6. 其 他 Others					

Table 62. Average Available Income & Final Consumption Expenditure Per Household by Employment Status of Household Heads and Number of Persons Employed Per Household

1 9 7 7

金額單位：新台幣元
Unit: NT\$

最終消費支出 Final consumption expenditure	1 人 person			2 人 persons			3 人 persons		
	戶 No. of households	可支配所得 Available income	最終消費支出 Final consumption expenditure	戶 No. of households	可支配所得 Available income	最終消費支出 Final consumption expenditure	戶 No. of households	可支配所得 Available income	
70 647	1 431 117	114 853	96 105	1 067 976	133 311	105 182	379 960	150 476	
—	62 017	192 340	146 408	27 248	215 753	164 287	6 908	318 798	
—	1 118 056	110 484	93 408	637 984	147 823	114 106	173 601	174 060	
—	251 044	115 167	95 687	402 744	104 745	87 046	199 451	124 119	
88 587	—	—	—	—	—	—	—	—	
65 892	—	—	—	—	—	—	—	—	

5 人 persons		6 人 persons			7 人 以 上 7 persons and over		
可支配所得 Available income	最終消費支出 Final consumption expenditure	戶 No. of households	可支配所得 Available income	最終消費支出 Final consumption expenditure	戶 No. of households	可支配所得 Available income	最終消費支出 Final consumption expenditure
196 983	139 352	29 500	212 027	155 825	18 957	247 050	179 505
467 261	304 114	—	—	—	—	—	—
221 311	161 289	10 255	247 744	164 238	5 547	314 398	225 437
173 983	121 231	19 245	192 995	151 342	13 410	219 191	160 505
—	—	—	—	—	—	—	—
—	—	—	—	—	—	—	—

第六十三表 平均每戶可支配所得及最終消費支出按可支配所得組別及經濟戶長年齡、性別分

民國六十六年

所得組別 (元) Income groups	總 平		
	計 Total		
	戶 數 No. of households	可支配所得 Available income	最終消費支出 Final consumption expenditure
全體家庭 All households	3 247 399	130 830	104 640
0 ~ 40,000	73 779	29 880	30 442
40,000 ~ 60,000	213 371	51 973	47 225
60,000 ~ 80,000	466 353	70 476	62 445
80,000 ~ 100,000	543 791	90 129	78 612
100,000 ~ 120,000	488 208	109 609	92 424
120,000 ~ 140,000	385 478	129 673	107 500
140,000 ~ 160,000	289 306	149 613	122 179
160,000 ~ 180,000	215 395	169 724	133 239
180,000 ~ 200,000	153 640	189 538	148 061
200,000元以上 Over NT \$ 200,000	417 077	280 747	196 961

所得組別 (元) Income groups	未 滿 20 歲			
	計 Total			戶 數 No. of households
	戶 數 No. of households	可支配所得 Available income	最終消費支出 Final consumption expenditure	
全體家庭 All households	20 973	101 875	83 179	12 638
0 ~ 40,000	341	35 720	26 470	341
40,000 ~ 60,000	3 344	52 719	46 490	2 344
60,000 ~ 80,000	4 243	71 075	60 832	2 282
80,000 ~ 100,000	4 986	89 218	76 595	3 002
100,000 ~ 120,000	1 939	108 213	107 320	1 000
120,000 ~ 140,000	2 736	130 348	98 445	1 637
140,000 ~ 160,000	964	149 977	128 912	663
160,000 ~ 180,000	1 422	170 626	128 472	1 035
180,000 ~ 200,000	—	—	—	—
200,000元以上 Over NT \$ 200,000	998	248 562	155 929	334

Table 63. Average Available Income and Final Consumption Expenditure Per Household by Available Income, Age & Sex of Household Heads

1 9 7 7

金額單位：新台幣元
Unit: NT \$

均 General Average					
男 Male			女 Female		
戶 數 No. of households	可支配所得 Available income	最終消費支出 Final consumption expenditure	戶 數 No. of households	可支配所得 Available income	最終消費支出 Final consumption expenditure
3 059 109	131 621	105 192	188 290	117 971	95 641
56 196	30 511	31 479	17 583	27 860	27 126
192 549	52 048	47 331	20 822	51 282	46 247
437 818	70 503	62 605	28 535	70 101	59 988
516 316	90 084	78 653	27 475	90 966	77 852
466 269	109 650	92 425	21 939	108 747	92 404
369 213	129 632	107 265	17 265	130 548	112 521
276 775	149 610	121 895	12 531	149 661	128 438
202 570	169 732	132 884	12 826	169 598	138 838
145 557	189 535	148 376	8 083	189 596	142 377
395 846	280 818	196 893	21 231	279 428	198 131

Under 20 years					
男 Male		女 Female			
可支配所得 Available income	最終消費支出 Final consumption expenditure	戶 數 No. of households	可支配所得 Available income	最終消費支出 Final consumption expenditure	戶 數 No. of households
96 832	79 518	8 335	109 521	88 730	108 729
35 720	26 470	—	—	—	3 654
52 275	44 745	1 000	53 760	50 581	15 226
70 713	60 290	1 961	71 497	61 462	20 757
89 024	73 732	1 984	89 511	80 926	18 104
111 321	124 562	939	104 902	88 957	14 495
128 607	90 109	1 099	132 942	110 861	11 083
146 153	111 076	301	158 400	168 200	7 582
168 516	133 483	387	176 269	115 070	7 629
—	—	—	—	—	5 295
201 400	144 455	664	272 285	161 700	4 904

第六十三表 平均每戶可支配所得及最終消費支出按可支配所得組別及經濟戶長年齡、性別分 (續一)

民國六十六年

所得組別 (元) Income groups	20 ~ 24 歲			
	計 Total		男 Male	
	可支配所得 Available income	最終消費支出 Final consumption expenditure	戶數 No. of households	可支配所得 Available income
全體家庭 All households	108 181	85 672	86 294	107 263
0 ~ 40,000	34 051	37 674	2 335	32 391
40,000 ~ 60,000	51 925	45 654	12 263	51 685
60,000 ~ 80,000	71 623	60 429	17 456	71 848
80,000 ~ 100,000	90 182	74 212	15 469	89 750
100,000 ~ 120,000	109 195	87 051	11 435	109 634
120,000 ~ 140,000	129 693	98 010	9 162	129 131
140,000 ~ 160,000	149 039	118 113	5 647	148 700
160,000 ~ 180,000	168 243	128 318	4 623	170 001
180,000 ~ 200,000	188 271	144 488	3 982	188 457
200,000元以上 Over NT \$ 200,000	265 917	182 867	3 922	278 267

所得組別 (元) Income groups	25 ~ 29 歲			
	男 Male			
	最終消費支出 Final consumption expenditure	戶數 No. of households	可支配所得 Available income	最終消費支出 Final consumption expenditure
全體家庭 All households	99 645	379 238	123 092	99 068
0 ~ 40,000	28 804	2 025	34 291	27 298
40,000 ~ 60,000	48 445	22 732	52 281	47 777
60,000 ~ 80,000	62 319	69 149	70 731	62 552
80,000 ~ 100,000	78 217	77 398	90 808	78 585
100,000 ~ 120,000	91 682	56 988	109 607	91 930
120,000 ~ 140,000	103 994	44 720	129 917	103 455
140,000 ~ 160,000	117 220	30 162	150 267	117 335
160,000 ~ 180,000	132 708	23 091	169 651	133 224
180,000 ~ 200,000	143 819	15 269	190 002	141 526
200,000元以上 Over NT \$ 200,000	194 476	37 704	267 794	195 722

Table 63. Average Available Income and Final Consumption Expenditure Per Household by Available Income, Age & Sex of Household Heads (Cont.1)

1 9 7 7

金額單位：新台幣元
Unit: NT \$

years						
最終消費支出 Final consumption expenditure	女 Female		最終消費支出 Final consumption expenditure	計 Total		
	戶 數 No. of households	可支配所得 Available income		戶 數 No. of households	可支配所得 Available income	
84 235	22 435	111 710	91 197	405 437	124 052	
40 387	1 319	36 988	32 871	3 028	34 905	
45 473	2 963	52 916	46 404	25 380	52 279	
60 240	3 301	70 430	61 430	72 159	70 594	
73 315	2 635	92 723	79 477	81 355	90 778	
87 677	3 060	107 554	84 712	58 632	109 502	
96 220	1 921	128 909	106 544	47 048	129 962	
117 616	1 935	150 028	119 564	31 152	150 296	
123 774	3 006	165 539	135 305	26 907	169 835	
145 643	1 313	187 709	140 984	17 628	189 990	
186 360	582	216 591	168 920	42 148	266 862	

years						
戶 數 No. of households	女 Female		戶 數 No. of households	計 Total		最終消費支出 Final consumption expenditure
	可支配所得 Available income	最終消費支出 Final consumption expenditure		可支配所得 Available income	最終消費支出 Final consumption expenditure	
26 199	137 942	107 995	484 351	125 834	100 363	
1 003	36 145	31 843	3 999	29 114	34 244	
2 648	52 262	54 181	24 910	52 504	49 032	
3 010	67 442	56 957	83 110	70 587	62 802	
3 957	90 192	71 038	91 752	89 619	78 213	
1 644	105 856	83 075	82 849	109 566	91 616	
2 328	130 835	114 344	58 635	129 559	105 740	
990	151 200	113 710	40 786	149 395	121 218	
3 816	170 946	129 585	25 991	169 375	127 461	
2 359	189 914	158 660	18 447	189 822	142 786	
4 444	258 952	183 909	53 872	274 038	188 886	

第六十三表 平均每戶可支配所得及最終消費支出按可支配所得組別及經濟戶長年齡、性別分 (續二)

民國六十六年

所得組別 (元) Income groups	30 ~ 34 歲 years				
	男 Male			女 Female	
	戶數 No. of households	可支配所得 Available income	最終消費支出 Final consumption expenditure	戶數 No. of households	可支配所得 Available income
全體家庭 All households	465 921	125 604	100 138	18 430	131 639
0 ~ 40,000	2 998	28 601	35 015	1 001	30 650
40,000 ~ 60,000	23 265	52 600	49 463	1 645	51 156
60,000 ~ 80,000	80 490	70 618	62 759	2 620	69 633
80,000 ~ 100,000	89 154	89 581	78 220	2 598	90 952
100,000 ~ 120,000	80 673	109 584	91 703	2 176	108 899
120,000 ~ 140,000	56 908	129 451	106 224	1 727	133 130
140,000 ~ 160,000	38 308	149 233	120 895	2 478	151 922
160,000 ~ 180,000	25 361	169 273	126 615	630	173 472
180,000 ~ 200,000	18 138	189 925	142 690	309	183 780
200,000元以上 Over NT \$ 200,000	50 626	274 165	187 693	3 246	272 066

所得組別 (元) Income groups	35 ~ 39 歲 years				
	女 Female			計 Total	
	戶數 No. of households	可支配所得 Available income	最終消費支出 Final consumption expenditure	戶數 No. of households	可支配所得 Available income
全體家庭 All households	19 770	116 400	96 783	473 072	128 223
0 ~ 40,000	1 343	22 650	44 148	7 321	27 944
40,000 ~ 60,000	1 662	51 746	47 416	24 328	52 803
60,000 ~ 80,000	3 266	66 811	58 011	69 871	70 823
80,000 ~ 100,000	2 996	89 398	76 335	85 936	90 564
100,000 ~ 120,000	3 299	108 581	93 146	76 443	109 606
120,000 ~ 140,000	1 288	129 774	112 219	55 194	129 255
140,000 ~ 160,000	1 992	148 780	137 955	43 794	149 945
160,000 ~ 180,000	658	168 668	132 591	34 909	168 469
180,000 ~ 200,000	1 333	191 134	152 295	24 593	188 922
200,000元以上 Over NT \$ 200,000	1 933	264 499	176 027	50 683	272 906

Table 63. Average Available Income and Final Consumption Expenditure Per Household by Available Income, Age & Sex of Household Heads (Cont.2)

1 9 7 7

金額單位：新台幣元
Unit: NT \$

35 ~ 39 歲 years							
最終消費支出 Final consumption expenditure	計 Total			男 Male			
	戶 數 No. of households	可支配所得 Available income	最終消費支出 Final consumption expenditure	戶 數 No. of households	可支配所得 Available income	最終消費支出 Final consumption expenditure	最終消費支出 Final consumption expenditure
106 048	486 225	128 330	104 066	466 455	128 835	104 374	
31 933	5 591	29 274	39 765	4 243	31 368	38 379	
42 941	28 993	51 805	47 298	27 331	51 808	47 291	
64 105	63 051	70 329	64 489	59 785	70 521	64 843	
77 966	96 998	90 186	79 965	94 002	90 211	80 081	
88 385	83 469	109 418	93 213	80 170	109 453	93 216	
89 822	59 482	129 602	108 863	58 194	129 598	108 789	
126 217	47 511	149 623	124 140	45 519	149 660	123 536	
161 529	27 181	169 292	132 110	26 523	169 307	132 098	
148 410	17 916	190 728	142 401	16 533	190 695	141 606	
207 490	56 033	278 048	194 297	54 100	278 532	194 950	

40 ~ 44 歲 years							
最終消費支出 Final consumption expenditure	男 Male			女 Female			
	戶 數 No. of households	可支配所得 Available income	最終消費支出 Final consumption expenditure	戶 數 No. of households	可支配所得 Available income	最終消費支出 Final consumption expenditure	最終消費支出 Final consumption expenditure
106 060	443 669	128 812	106 563	29 403	119 336	98 462	
34 098	6 341	27 113	35 112	980	33 320	27 543	
47 854	21 367	52 957	48 367	2 961	51 691	44 151	
65 918	65 940	70 655	66 081	3 922	73 632	63 186	
81 170	80 032	90 393	81 193	5 904	92 886	80 855	
95 768	71 569	109 599	95 523	4 874	109 711	99 222	
110 886	51 946	129 167	110 012	3 248	130 663	124 869	
122 725	42 116	149 989	122 505	1 678	148 837	128 240	
137 777	33 542	168 288	137 405	1 367	172 920	146 919	
151 641	22 986	188 680	153 748	1 607	192 376	121 509	
193 839	47 821	273 942	194 740	2 862	255 601	178 791	

第六十三表 平均每戶可支配所得及最終消費支出按可支配所得組別及經濟戶長年齡、性別分 (續三)

民國六十六年

所得組別 (元) Income groups	45 ~ 49 歲				
	計 Total			男 Male	
	戶數 No. of households	可支配所得 Available income	最終消費支出 Final consumption expenditure	戶數 No. of households	可支配所得 Available income
全體家庭 All households	490 672	136 054	108 745	471 227	136 477
0 ~ 40,000	7 363	32 174	30 388	5 714	33 012
40,000 ~ 60,000	25 585	52 335	47 768	22 931	52 765
60,000 ~ 80,000	54 621	70 575	61 850	52 427	70 447
80,000 ~ 100,000	76 005	89 699	78 044	73 021	89 706
100,000 ~ 120,000	77 710	110 039	92 250	75 055	110 051
120,000 ~ 140,000	68 929	129 617	107 227	67 025	129 594
140,000 ~ 160,000	50 262	149 007	125 892	48 980	148 957
160,000 ~ 180,000	33 616	170 564	130 278	32 964	170 538
180,000 ~ 200,000	29 167	189 065	149 178	29 167	189 065
200,000元以上 Over NT \$ 200,000	67 414	271 254	192 607	63 943	270 417

所得組別 (元) Income groups	50 ~ 54 歲 years			
	男 Male			戶數 No. of households
	戶數 No. of households	可支配所得 Available income	最終消費支出 Final consumption expenditure	
全體家庭 All households	344 383	149 603	115 911	15 131
0 ~ 40,000	6 029	35 520	32 444	1 658
40,000 ~ 60,000	20 877	52 965	48 868	1 647
60,000 ~ 80,000	39 318	69 768	60 860	2 758
80,000 ~ 100,000	41 188	90 304	75 914	1 713
100,000 ~ 120,000	42 538	109 286	90 987	1 643
120,000 ~ 140,000	44 133	129 907	108 650	1 026
140,000 ~ 160,000	33 954	150 305	122 550	1 545
160,000 ~ 180,000	29 236	170 797	135 818	657
180,000 ~ 200,000	22 892	189 442	154 319	1 162
200,000元以上 Over NT \$ 200,000	64 218	294 664	200 133	1 322

Table 63. Average Available Income and Final Consumption Expenditure Per Household by Available Income, Age & Sex of Household Heads (Cont.3)

金額單位：新台幣元
Unit: NT \$

1 9 7 7

years				50 ~ 54 歲 years			
女 Female				計 Total			
最終消費支出 Final consumption expenditure	戶 數 No. of households	可支配所得 Available income	最終消費支出 Final consumption expenditure	戶 數 No. of households	可支配所得 Available income	最終消費支出 Final consumption expenditure	
108 899	19 445	125 804	105 026	359 514	148 149	114 950	
31 108	1 649	29 272	27 896	7 687	33 501	30 712	
48 099	2 654	48 612	44 911	22 524	52 652	48 179	
61 542	2 194	73 638	69 208	42 076	69 819	60 333	
78 182	2 984	89 547	74 691	42 901	90 427	76 212	
92 134	2 655	109 699	95 523	44 181	109 297	91 035	
107 124	1 904	130 434	110 824	45 159	129 911	109 106	
125 505	1 282	150 912	140 687	35 499	150 100	122 937	
130 304	652	171 927	128 986	29 893	170 871	136 234	
149 178	—	—	—	24 054	189 325	152 989	
190 970	3 471	286 671	222 768	65 540	294 708	200 348	

女 Female		55 ~ 59 歲 years					
		計 Total				男 Male	
可支配所得 Available income	最終消費支出 Final consumption expenditure	戶 數 No. of households	可支配所得 Available income	最終消費支出 Final consumption expenditure	戶 數 No. of households	可支配所得 Available income	
115 039	93 077	218 332	145 985	114 721	207 405	147 149	
26 159	24 413	7 967	30 969	32 606	7 306	31 181	
48 681	39 454	16 421	50 847	44 759	15 105	50 628	
70 541	52 809	26 193	70 199	57 481	22 936	70 247	
93 391	83 372	24 287	90 217	78 464	23 590	90 272	
109 574	92 275	28 021	109 677	91 216	27 339	109 734	
130 070	128 722	22 940	130 294	111 476	21 611	130 637	
145 588	131 447	21 734	148 870	117 801	21 404	148 981	
174 180	154 742	17 620	170 979	125 884	16 293	171 526	
187 023	125 770	9 114	189 112	147 476	9 114	189 112	
295 823	210 813	44 035	289 036	209 592	42 707	236 975	

第六十三表 平均每戶可支配所得及最終消費支出按可支配所得組別及經濟戶長年齡、性別分 (續完)

民國六十六年

所得組別 (元) Income groups	55 ~ 59 歲 years			
	男 Male	戶數 No. of households	女 Female	
	最終消費支出 Final consumption expenditure		可支配所得 Available income	最終消費支出 Final consumption expenditure
全體家庭 All households	116 103	10 927	123 895	88 493
0 ~ 40,000	33 305	661	28 628	24 884
40,000 ~ 60,000	44 374	1 316	53 359	49 173
60,000 ~ 80,000	58 132	3 257	69 858	52 894
80,000 ~ 100,000	73 448	697	88 356	79 005
100,000 ~ 120,000	91 142	682	107 388	94 162
120,000 ~ 140,000	112 425	1 329	124 717	96 043
140,000 ~ 160,000	118 276	330	141 646	86 960
160,000 ~ 180,000	137 268	1 327	164 259	118 899
180,000 ~ 200,000	147 476	—	—	—
200,000元以上 Over NT \$ 200,000	209 551	1 328	355 302	210 936

所得組別 (元) Income groups	60 ~ 64 歲 years		65 計 Total	
	女 Female		戶數 No. of households	可支配所得 Available income
	可支配所得 Available income	最終消費支出 Final consumption expenditure		
全體家庭 All households	97 588	78 527	74 810	97 647
0 ~ 40,000	24 221	21 267	19 860	27 344
40,000 ~ 60,000	50 510	46 994	12 655	50 168
60,000 ~ 80,000	68 479	65 363	10 134	69 326
80,000 ~ 100,000	84 899	72 691	7 270	89 809
100,000 ~ 120,000	115 940	105 870	5 412	112 524
120,000 ~ 140,000	132 236	118 557	3 336	129 552
140,000 ~ 160,000	—	—	1 680	152 683
160,000 ~ 180,000	—	—	3 372	170 794
180,000 ~ 200,000	—	—	2 598	192 349
200,000元以上 Over NT \$ 200,000	693 300	427 900	8 493	282 382

Table 63. Average Available Income and Final Consumption Expenditure Per Household by Available Income, Age & Sex of Household Heads (Cont.)

1 9 7 7

金額單位：新台幣元
Unit: NT \$

60 ~ 64 歲 years							
計 Total			男 Male			女 Female	
戶 數 No. of households	可支配所得 Available income	最終消費支出 Final consumption expenditure	戶 數 No. of households	可支配所得 Available income	最終消費支出 Final consumption expenditure	戶 數 No. of households	
125 284	139 374	106 429	117 220	142 248	108 348	8 064	
6 968	27 744	26 400	4 635	29 517	28 983	2 333	
14 005	50 453	43 736	13 341	50 451	43 574	664	
20 138	69 646	60 313	18 222	69 769	59 781	1 916	
14 197	88 332	75 212	12 815	88 703	75 484	1 382	
15 057	109 436	89 343	14 720	109 287	88 965	337	
11 936	130 028	106 164	10 896	129 818	104 982	1 040	
8 342	149 681	121 155	8 342	149 681	121 155	—	
6 856	167 299	129 234	6 856	167 299	129 234	—	
4 828	190 135	154 757	4 828	190 135	154 757	—	
22 957	321 966	217 741	22 565	315 515	214 090	392	

歲 以 上 over 65 years							
最終消費支出 Final consumption expenditure	男 Male			女 Female			
	戶 數 No. of households	可支配所得 Available income	最終消費支出 Final consumption expenditure	戶 數 No. of households	可支配所得 Available income	最終消費支出 Final consumption expenditure	
78 787	64 659	103 452	82 194	10 151	60 663	57 088	
25 156	14 224	28 054	25 922	5 636	25 550	23 222	
46 196	10 993	50 231	46 709	1 662	49 749	42 804	
57 580	9 804	69 583	57 807	330	61 690	50 840	
79 361	6 645	88 948	78 087	625	98 962	92 899	
91 143	4 782	112 574	90 689	630	112 147	94 590	
107 813	2 981	128 522	103 636	355	138 200	142 886	
116 817	1 680	152 683	116 817	—	—	—	
154 558	3 046	170 702	137 746	326	171 657	311 646	
158 146	2 598	192 349	158 146	—	—	—	
195 416	7 906	286 743	199 523	587	223 641	154 564	

第六十四表 平均每戶可支配所得及最終消費支出按可支配所得組別及都市化程度地區分

民國六十六年

項 目 Item	總 平 均 General average			都 市 化 City	
	戶 數 No. of households	可 支 配 所 得 Available income	最 終 消 費 支 出 Final consumption expenditure	戶 數 No. of households	可 支 配 所 得 Available income
總 計 Grand total	3 247 399	130 830	104 640	1 502 081	152 132
未 滿10,000元 Under NT \$ 10,000	1 996	5 144	32 364	335	2 200
10,000~ 20,000	7 275	16 004	21 398		14 296
20,000~ 30,000	17 996	24 669	28 150	1 304	27 866
30,000~ 40,000	46 512	35 127	32 661	6 795	25 882
40,000~ 50,000	74 354	45 714	41 760	14 043	46 072
50,000~ 60,000	138 687	55 309	50 135	25 903	55 966
60,000~ 70,000	214 888	65 178	57 641	52 815	65 329
70,000~ 80,000	250 810	74 968	66 499	79 804	75 180
80,000~ 90,000	257 830	85 019	74 485	97 065	85 215
90,000~100,000	276 322	95 023	82 593	112 143	95 168
100,000~110,000	260 954	104 955	88 919	111 896	104 813
110,000~120,000	227 223	114 897	96 353	105 710	114 659
120,000~130,000	203 129	124 990	104 186	106 424	125 054
130,000~140,000	184 004	134 808	111 189	108 042	134 800
140,000~150,000	149 748	144 671	119 021	83 015	144 616
150,000~160,000	138 929	154 892	125 609	85 119	154 968
160,000~170,000	111 694	164 947	129 445	66 000	164 889
170,000~180,000	104 050	174 765	137 214	66 210	174 790
180,000~190,000	83 092	184 933	145 685	54 473	184 840
190,000~200,000	70 829	194 903	150 781	45 345	194 929
200,000~210,000	54 490	204 603	159 990	30 108	204 473
210,000~220,000	52 566	215 296	158 959	31 706	215 187
220,000~230,000	41 321	224 655	165 255	28 029	224 614
230,000~240,000	38 160	235 136	173 323	26 783	234 940
240,000~250,000	30 349	244 865	180 147	22 974	245 132
250,000~260,000	26 795	254 833	188 460	19 313	254 886
260,000~270,000	28 111	264 795	195 863	17 696	264 506
270,000~280,000	17 943	274 770	191 728	12 135	274 424
280,000~290,000	16 208	285 240	208 744	10 606	284 391
290,000~300,000	10 242	295 238	208 508	5 531	294 889
300,000~350,000	46 429	320 653	226 100	31 983	321 701
350,000~400,000	17 603	371 164	256 829	11 505	369 609
400,000~450,000	14 672	421 188	276 937	13 012	421 017
450,000~500,000	7 565	470 785	318 822	6 555	469 576
500,000元以上 Over NT \$ 500,000	14 618	747 431	352 621	10 635	697 425

Table 64. Average Available Income and Final Consumption Expenditure Per Household by Available Income and Degree of Urbanization

金額單位：新台幣元
Unit: N T \$

1 9 7 7

市	城		鎮	鄉		村
	戶數	Town		Available income	戶數	
最終消費支出 Final consumption expenditure	戶數 No. of households	可支配所得 Available income	最終消費支出 Final consumption expenditure	戶數 No. of households	可支配所得 Available income	最終消費支出 Final consumption expenditure
121 265	633 011	121 436	98 257	1 112 307	107 411	85 818
92 430	—	—	—	1 661	5 738	20 250
51 304	2 325	16 849	15 059	4 293	15 807	20 254
26 321	2 643	23 368	27 137	14 049	24 617	28 510
34 423	9 876	34 708	30 804	29 841	35 094	32 874
40 954	12 553	45 891	42 193	47 748	45 563	41 883
52 915	33 319	55 385	49 830	79 465	55 064	49 356
57 829	47 104	65 030	57 649	114 969	65 170	57 551
68 468	51 659	74 999	65 952	119 347	74 814	65 420
75 983	56 158	84 846	73 933	114 606	84 937	73 488
83 218	67 299	94 812	82 341	96 880	95 002	82 044
90 032	54 881	105 147	90 241	94 177	105 013	86 827
99 043	47 621	115 213	95 534	73 892	114 977	93 032
106 478	41 339	125 169	103 729	55 366	124 733	100 120
113 686	30 804	134 469	108 260	45 158	135 060	107 213
121 383	27 534	144 803	117 928	39 199	144 692	114 789
128 460	24 098	154 751	120 564	29 712	154 790	121 534
132 885	18 634	165 000	127 261	27 060	165 052	122 558
141 938	16 434	174 942	133 712	21 406	174 552	125 288
148 175	11 690	185 056	137 274	16 929	185 148	143 478
155 018	12 468	194 446	142 173	13 016	195 254	144 264
160 906	11 678	204 526	169 353	12 704	204 984	149 212
161 937	8 820	214 881	165 298	12 040	215 885	146 473
167 534	5 227	224 668	170 268	8 065	224 792	154 085
173 490	6 640	235 462	166 234	4 737	235 785	182 314
178 854	5 374	244 436	173 201	2 091	243 244	213 645
185 842	3 735	254 709	184 348	3 747	254 689	206 056
195 408	4 000	265 517	220 977	6 415	265 140	178 702
197 024	2 113	274 702	200 656	3 695	275 909	169 227
208 976	2 592	287 651	217 632	3 010	286 154	200 276
221 010	1 965	296 368	163 074	2 696	295 188	215 744
226 012	8 092	319 320	234 664	6 404	317 112	215 715
260 432	2 027	383 482	287 823	3 675	369 408	228 059
277 851	994	428 067	309 448	666	414 264	210 556
324 599	—	—	—	1 000	478 719	215 895
357 806	1 305	806 159	403 407	2 676	717 397	307 281

第六十五表 平均每戶可支配所得及最終消費支出按戶內就業
人數與經濟戶長年齡分

民國六十六年

	總 平 均 General Average			戶 數 No. of households
	戶 數 No. of households	可 支 配 所 得 Available income	最 終 消 費 支 出 Final consumption expenditure	
全體家庭 All households	3 247 399	130 830	104 640	20 973
0. 無 0 person	61 303	77 778	70 647	358
1. 1 人 person	1 431 117	114 853	96 105	6 884
2. 2 人 persons	1 067 976	133 311	105 182	7 395
3. 3 人 persons	379 960	150 476	115 333	3 684
4. 4 人 persons	176 811	164 731	126 608	1 994
5. 5 人 persons	81 775	196 983	1 39 352	658
6. 6 人以上 persons and over	48 457	225 728	165 089	—

	25 ~ 29 歲 years			戶 數 No. of households
	戶 數 No. of households	可 支 配 所 得 Available income	最 終 消 費 支 出 Final consumption expenditure	
全體家庭 All households	405 437	124 052	99 645	484 351
0. 無 0 person	916	186 761	150 943	2 673
1. 1 人 person	227 945	103 997	87 672	277 159
2. 2 人 persons	119 053	134 865	103 883	163 613
3. 3 人 persons	27 835	170 846	128 492	21 654
4. 4 人 persons	15 767	182 863	143 919	9 743
5. 5 人 persons	7 930	183 494	141 389	4 614
6. 6 人以上 persons and over	5 991	211 732	157 307	4 895

Table 65. Average Available Income & Final Consumption Expenditure Per Household by Number of Persons Employed Per Household & Age of Household Heads

金額單位：新台幣元
Unit: N T \$

1 9 7 7

15 ~ 19 歲 years		20 ~ 24 歲 years		
可支配所得 Available income	最終消費支出 Final consumption expenditure	戶數 No. of households	可支配所得 Available income	最終消費支出 Final consumption expenditure
101 875	83 179	108 729	108 181	85 672
71 100	65 850	1 886	126 760	98 154
98 067	75 850	47 592	86 981	73 153
98 565	88 158	31 725	104 592	85 655
106 721	79 733	15 348	135 150	97 936
111 758	92 283	7 289	144 012	100 954
138 563	105 535	2 599	147 147	111 252
—	—	2 290	244 145	175 980

30 ~ 34 歲 years		35 ~ 39 歲 years		
可支配所得 Available income	最終消費支出 Final consumption expenditure	戶數 No. of households	可支配所得 Available income	最終消費支出 Final consumption expenditure
125 834	100 363	486 225	128 330	104 065
73 639	75 556	627	92 795	83 778
111 377	92 755	250 664	124 480	102 511
132 924	100 758	190 463	125 610	100 384
167 072	130 952	28 189	127 359	102 670
206 116	161 999	8 759	210 183	160 072
244 169	161 636	4 906	235 934	190 151
232 169	215 713	2 617	238 225	191 903

第六十五表 平均每戶可支配所得及最終消費支出按戶內就業
人數與經濟戶長年齡分 (續)

民國六十六年

	40 ~ 44 歲 years			戶數 No. of households
	戶數 No. of households	可支配所得 Available income	最終消費支出 Final consumption expenditure	
全體家庭 All households	473 072	128 223	106 060	490 672
0. 無 0 person	2 771	127 212	117 020	3 532
1. 1 人 person	182 554	123 382	107 176	181 354
2. 2 人 persons	193 881	128 122	103 961	144 609
3. 3 人 persons	62 794	133 319	104 788	92 891
4. 4 人 persons	20 844	137 208	108 760	41 829
5. 5 人 persons	8 566	157 876	118 366	18 857
6. 6 人以上 persons and over	1 662	215 259	160 741	7 590

	55 ~ 59 歲 years			戶數 No. of households
	戶數 No. of households	可支配所得 Available income	最終消費支出 Final consumption expenditure	
全體家庭 All households	218 332	145 985	114 721	125 284
0. 無 0 person	4 582	84 074	8 197	10 967
1. 1 人 person	77 625	114 807	93 847	37 343
2. 2 人 persons	61 131	148 920	116 726	32 085
3. 3 人 persons	36 247	177 213	134 304	21 699
4. 4 人 persons	21 317	176 799	131 760	10 767
5. 5 人 persons	9 747	175 291	139 983	7 323
6. 6 人以上 persons and over	7 683	203 911	153 767	5 100

**Table 65. Average Available Income & Final Consumption Expenditure
Per Household by Number of Persons Employed Per Household
& Age of Household Heads (Cont.)**

金額單位：新台幣元
Unit: N T \$

1 9 7 7

45 ~ 49 歲 years		50 ~ 54 歲 years		
可支配所得 Available income	最終消費支出 Final consumption expenditure	戶數 No. of households	可支配所得 Available income	最終消費支出 Final consumption expenditure
136 054	108 745	359 514	148 149	114 950
95 054	79 016	6 062	82 100	76 035
118 790	100 547	121 654	121 466	100 596
144 722	113 329	108 207	145 453	116 910
137 358	107 677	62 571	164 840	124 901
160 000	120 985	36 156	159 540	122 462
153 664	118 596	15 907	269 604	152 811
210 786	152 276	8 957	209 548	145 462

60 ~ 64 歲 years		65 歲以上 years and over		
可支配所得 Available income	最終消費支出 Final consumption expenditure	戶數 No. of households	可支配所得 Available income	最終消費支出 Final consumption expenditure
139 374	106 429	74 810	97 647	78 787
75 715	64 700	26 929	62 235	57 614
110 524	89 864	20 343	92 813	72 126
125 307	98 567	15 814	124 292	94 633
177 491	122 554	7 048	145 299	112 636
161 839	130 742	2 346	128 222	104 205
211 526	153 233	658	148 637	103 685
262 794	179 771	1 672	217 965	162 820

第六十六表 平均每戶可支配所得及最終消費支出按戶內人數及經濟戶長年齡分

民國六十六年

年 齡 組 別 Age groups	總 平 均 General average			未滿20歲
	戶 數 No. of households	可 支 配 所 得 Available income	最 終 消 費 支 出 Final consumption expenditure	戶 數 No. of households
戶內人口數 No. of persons per household				
全體家庭 All households	3 247 399	130 830	104 638	20 973
1 人 Person	110 154	63 776	44 414	639
2 人 Persons	200 204	98 540	73 383	2 633
3 人 Persons	370 965	111 346	87 977	2 612
4 人 Persons	621 981	128 950	102 356	3 661
5 人 Persons	737 565	128 978	104 400	3 305
6 人 Persons	572 879	133 602	109 418	3 640
7 人 Persons	308 892	145 774	119 763	3 823
8 人 Persons	160 079	159 097	128 854	—
9 人 Persons	68 076	191 387	141 563	330
10 人 Persons	37 814	201 336	158 681	—
11~15人 Persons	52 850	223 152	178 095	329
16人以上 Persons and over	5 940	335 564	263 216	—

**Table 66. Average Available Income & Final Consumption Expenditure
Per Household by Family Size & Age of Household Heads**

1 9 7 7

金額單位：新台幣元
Unit: NT\$

Under 20 years		20—24歲 years			25—29歲 years		
可支配所得 Available income	最終消費支出 Final consumption expenditure	戶數 No. of households	可支配所得 Available income	最終消費支出 Final consumption expenditure	戶數 No. of households	可支配所得 Available income	最終消費支出 Final consumption expenditure
101 875	83 179	108 729	108 181	85 672	405 437	124 052	99 645
58 552	45 871	6 435	73 185	51 501	7 780	70 981	49 776
104 473	83 783	14 553	73 194	55 836	42 146	123 148	90 777
87 488	71 589	24 906	89 722	73 981	97 644	113 399	89 994
91 234	78 454	21 959	105 177	86 748	101 248	115 005	95 465
92 088	80 534	18 095	122 888	97 951	67 985	117 132	94 320
106 732	86 570	8 737	142 495	106 210	39 986	126 741	105 132
130 760	99 404	5 738	142 077	119 063	21 829	169 128	135 032
—	—	2 004	119 939	101 976	10 488	175 795	142 648
76 682	68 898	2 992	144 110	103 036	5 281	197 431	156 203
—	—	1 658	164 377	128 433	3 617	214 766	180 116
132 070	110 250	667	190 781	137 152	7 107	193 648	157 912
—	—	985	331 806	226 314	325	225 493	230 106

第六十六表 平均每戶可支配所得及最終消費支出按戶內人數及經濟戶長年齡分（續一）

民國六十六年

年 齡 組 別 Age groups	30—34歲 years			35—39歲
	戶 數 No. of households	可 支 配 所 得 Available income	最 終 消 費 支 出 Final consumption expenditure	戶 數 No. of households
全 體 家 庭 All households	484 351	125 834	100 363	486 225
1 人 Person	6 257	96 504	57 022	3 263
2 人 Persons	17 713	113 646	80 052	11 507
3 人 Persons	48 055	124 060	94 087	19 917
4 人 Persons	122 750	128 395	103 074	77 760
5 人 Persons	140 118	115 154	92 576	145 255
6 人 Persons	83 046	114 014	94 610	115 357
7 人 Persons	32 115	126 010	105 506	59 385
8 人 Persons	15 610	167 438	137 084	30 245
9 人 Persons	6 263	213 283	137 431	10 539
10 人 Persons	3 560	197 395	169 916	5 128
11—15人 Persons	7 855	242 495	191 193	6 575
16人以上 Persons and over	1 009	397 717	335 176	1 294

**Table 66. Average Available Income & Final Consumption Expenditure
Per Household by Family Size & Age of Household Heads
(Cont.1)**

金額單位：新台幣元
Unit: NT\$

1 9 7 7

... years		40—44歲 years			45—49歲 years		
可支配所得 Available income	最終消費支出 Final consumption expenditure	戶數 No. of households	可支配所得 Available income	最終消費支出 Final consumption expenditure	戶數 No. of households	可支配所得 Available income	最終消費支出 Final consumption expenditure
128 330	104 066	473 072	128 223	106 060	490 672	136 054	108 745
69 404	49 851	8 251	70 916	48 306	13 075	73 321	43 255
112 035	71 019	8 179	88 198	67 706	16 450	91 889	68 393
116 994	87 525	22 567	98 796	79 913	41 550	101 627	82 192
133 952	105 677	64 050	128 355	103 005	96 609	123 863	97 655
124 500	101 783	115 623	129 406	106 928	117 531	135 094	109 332
124 455	100 170	126 983	128 544	107 026	96 915	142 687	117 366
121 091	104 715	68 719	123 485	107 360	58 335	159 972	126 892
131 514	110 571	40 416	145 427	119 765	27 894	170 946	134 981
136 374	114 864	7 594	201 043	148 714	17 029	164 353	135 414
197 540	172 470	6 329	151 252	130 697	5 027	200 650	154 827
235 765	185 041	4 029	169 017	154 953	6 257	214 268	167 209
405 768	343 475	332	264 950	205 050	—	—	—

第六十六表 平均每戶可支配所得及最終消費支出按戶內人數
及經濟戶長年齡分（續完）

民國六十六年

年 齡 組 別 Age groups	50—54歲 years			55—59歲
	戶 數 No. of households	可 支 配 所 得 Available income	最 終 消 費 支 出 Final consumption expenditure	戶 數 No. of households
全體家庭 All households	359 514	148 149	114 950	218 332
1 人 Person	18 856	59 719	44 338	16 408
2 人 Persons	16 828	97 184	72 524	20 066
3 人 Persons	45 069	112 502	90 600	34 768
4 人 Persons	68 906	142 981	108 183	40 877
5 人 Persons	77 610	147 289	117 535	32 661
6 人 Persons	58 147	150 796	123 543	29 975
7 人 Persons	31 367	190 382	147 272	19 415
8 人 Persons	20 317	180 124	141 108	7 863
9 人 Persons	10 294	306 861	185 111	4 127
10 人 Persons	5 752	196 120	152 981	3 763
11—15人 Persons	6 036	207 418	171 232	7 747
16人以上 Persons and over	332	625 940	363 882	662

**Table 66. Average Available Income & Final Consumption Expenditure
Per Household by Family Size & Age of Household Heads
(Cont.)**

金額單位：新台幣元
Unit: NT\$

1 9 7 7

years		60—64歲 years			65 歲 以 上 65 years and over		
可支配所得 Available income	最終消費支出 Final consumption expenditure	戶 No. of households	可支配所得 Available income	最終消費支出 Final consumption expenditure	戶 No. of households	可支配所得 Available income	最終消費支出 Final consumption expenditure
145 985	114 721	125 284	139 374	106 429	74 810	97 647	78 787
58 089	37 478	12 385	64 117	50 104	16 805	42 679	35 067
94 564	71 182	22 710	86 708	68 346	27 419	78 792	62 640
115 633	89 725	21 789	119 379	94 419	12 088	110 336	89 039
143 030	111 872	20 190	165 994	119 928	3 971	126 535	114 722
153 757	124 518	14 108	161 387	127 835	5 273	161 065	111 724
181 805	144 180	12 845	158 983	130 646	3 248	140 310	116 845
187 308	147 941	6 255	158 401	122 323	1 911	191 917	177 517
184 117	154 347	3 252	198 780	145 053	1 990	197 467	142 923
143 382	124 070	3 288	193 683	151 723	339	129 250	171 450
221 023	166 551	2 650	309 025	178 851	330	313 930	183 320
260 193	200 974	5 148	231 008	172 032	1 100	284 658	270 140
242 662	213 228	664	217 501	158 985	336	195 960	140 810

第六十七表 平均每戶可支配所得按戶內人數、經濟戶
長年齡及性別分

民國六十六年

年齡組別 Age groups		總 平 均 General average		未滿 20 歲 Under 20 years	
		男 Male	女 Female	男 Male	女 Female
戶內人口數 No. of persons per household					
合 計 Total		131 621	117 971	96 832	109 521
1 人 person		65 074	57 227	61 400	56 000
2 人 persons		100 925	87 758	72 327	327 269
3 人 persons		112 136	103 234	62 102	134 018
4 人 persons		128 677	134 039	108 988	69 667
5 人 persons		128 671	135 616	99 444	74 906
6 人 persons		133 703	130 651	103 749	110 439
7 人 persons		145 439	159 005	137 417	123 418
8 人 persons		158 635	174 731	—	—
9 人 persons		192 439	149 161	—	76 682
10 人 persons		197 623	304 478	—	—
11~15 人 persons		218 434	336 507	—	132 070
16 人以上 persons and over		342 938	209 800	—	—

Table 67. Average Available Income Per Household by Family Size, Age and Sex of Household Heads

1977

金額單位：新台幣元
Unit: NT\$

20 ~ 24 歲 years		25 ~ 29 歲 years		30 ~ 34 歲 years		35 ~ 39 歲 years	
男 Male	女 Female	男 Male	女 Female	男 Male	女 Female	男 Male	女 Female
107 263	111 710	123 092	137 942	125 604	131 639	128 835	116 400
63 163	100 517	70 939	71 186	82 490	213 760	65 830	77 321
78 760	58 357	124 743	113 412	116 389	99 514	125 296	82 980
89 089	92 596	111 691	134 851	125 151	111 797	118 112	95 902
98 993	129 954	113 450	171 090	128 566	123 963	131 707	165 170
122 593	123 834	113 409	158 406	114 805	127 308	125 276	91 411
141 499	145 883	126 581	130 155	113 454	151 128	124 938	110 789
140 394	170 850	169 900	142 445	125 874	144 000	121 826	56 390
106 605	146 486	173 038	203 131	162 681	278 540	131 514	131 523
147 351	132 613	197 431	—	213 283	—	136 374	—
161 649	175 400	214 765	—	197 395	—	190 295	302 193
190 781	—	193 648	—	242 059	250 911	235 765	—
392 995	209 800	225 493	—	397 717	—	405 768	—

第六十七表 平均每戶可支配所得按戶內人口數、經濟
戶長年齡及性別分 (續)

民國六十六年

年齡組別 Age groups 戶內人口數 No. of persons per household		40 ~ 44 歲 years		45 ~ 49 歲 years	
		男 Male	女 Female	男 Male	女 Female
合 計 Total		128 812	119 336	136 477	125 804
1 人 person		73 713	50 041	75 056	46 799
2 人 persons		91 967	83 208	93 588	83 028
3 人 persons		100 000	95 089	103 353	84 931
4 人 persons		128 599	125 394	124 107	118 919
5 人 persons		129 257	121 858	133 461	170 087
6 人 persons		127 684	151 544	143 530	66 147
7 人 perso		123 350	127 333	159 218	289 620
8 人 persons		145 947	114 429	171 045	166 866
9 人 persons		201 043	—	164 353	—
10 人 persons		144 009	284 200	200 650	—
11~15 人 persons		169 017	—	200 466	455 976
16 人以上 persons and over		264 950	—	—	—

Table 67. Average Available Income Per Household by Family Size, Age and Sex of Household Heads (Cont.)

1 9 7 7

金額單位：新台幣元
Unit: NT\$

50 ~ 54 歲 years		55 ~ 59 歲 years		60 ~ 64 歲 years		65 歲 以 上 65 years and over	
男 Male	女 Female	男 Male	女 Female	男 Male	女 Female	男 Male	女 Female
149 603	115 039	147 149	123 895	142 248	97 588	103 452	60 668
61 408	51 042	57 739	62 111	68 335	42 893	46 883	34 367
95 822	104 418	98 132	82 649	90 509	63 651	79 633	71 596
114 486	79 643	117 121	78 112	121 923	89 935	110 646	99 200
143 386	116 449	142 494	151 862	166 844	115 940	126 535	—
147 364	143 002	153 880	141 646	161 387	—	168 196	130 020
151 715	126 774	180 712	280 290	161 033	82 437	140 310	—
191 294	104 400	178 361	439 180	158 401	—	196 084	171 657
180 259	171 900	184 117	—	198 780	—	197 467	—
314 172	201 346	143 382	—	193 683	—	129 250	—
180 422	457 404	221 023	—	309 025	—	313 930	—
206 279	216 599	260 193	—	192 905	693 300	284 658	—
625 940	—	242 662	—	217 301	—	195 960	—

第六十八表 平均每戶可支配所得及最終消費支出按戶內就業人數及人數分

民國六十六年

戶內人口數 Family size No. of Persons Employed Per Household	總 平 均 General average			戶 數 No. of Households
	戶 數 No. of households	可 支 配 所 得 Available income	最 終 消 費 支 出 Final consumption expenditure	
全體家庭 All households	3 247 399	130 830	104 638	110 154
無 None	61 303	77 778	70 647	20 061
1 人 Person	1 431 117	114 853	96 105	90 092
2 人 Persons	1 067 976	133 311	105 182	—
3 人 Persons	379 960	150 475	115 333	—
4 人 Persons	176 811	164 731	126 608	—
5 人 Persons	81 775	196 983	139 352	—
6 人 以 上 Persons and over	48 457	225 728	165 089	—

戶內人口數 Family size No. of Persons Employed Per Household	3 人 persons		4 人 persons	
	可 支 配 所 得 Available income	最 終 消 費 支 出 Final consumption expenditure	戶 數 No. of households	可 支 配 所 得 Available income
全體家庭 All households	111 346	87 977	621 981	128 950
無 None	113 004	103 898	4 431	127 618
1 人 Person	105 886	87 271	337 492	118 063
2 人 Persons	122 617	91 684	207 809	141 473
3 人 Persons	98 170	69 806	56 299	145 580
4 人 Persons	—	—	15 950	137 830
5 人 Persons	—	—	—	—
6 人 以 上 Persons and over	—	—	—	—

Table 68. Average Available Income and Final Consumption Expenditure Per Household by Number of Persons Employed Per Household and Family Size

1 9 7 7

金額單位：新台幣元
Unit: NT\$

1 人 person		2 人 persons			3 人 persons	
可支配所得 Available income	最終消費支出 Final consumption expenditure	戶數 No. of households	可支配所得 Available income	最終消費支出 Final consumption expenditure	戶數 No. of households	
63 776	44 414	200 204	98 540	73 383	370 965	
44 552	37 971	25 103	77 007	68 146	5 952	
68 057	45 849	114 674	98 223	74 790	212 385	
—	—	60 427	108 087	72 888	129 287	
—	—	—	—	—	23 341	
—	—	—	—	—	—	
—	—	—	—	—	—	
—	—	—	—	—	—	

最終消費支出 Final consumption expenditure	5 人 persons			6 人 persons	
	戶數 No. of households	可支配所得 Available income	最終消費支出 Final consumption expenditure	戶數 No. of households	可支配所得 Available income
102 356	737 565	128 978	104 400	572 879	133 602
126 585	3 732	113 585	104 660	1 711	134 386
98 674	359 840	120 755	103 182	214 256	125 239
107 649	264 072	134 111	104 765	222 476	131 715
104 176	74 041	141 349	107 497	82 251	148 212
98 168	29 566	146 825	104 934	35 695	150 824
—	6 314	163 470	119 589	14 166	155 824
—	—	—	—	2 324	167 446

第六十八表 平均每戶可支配所得及最終消費支出按戶
內就業人數及人數分 (續)

民國六十六年

戶內人口數 Family size No. of Persons Employed Per Household	6 人 persons		7 人 persons	
	最終消費支出 Final consumption expenditure	戶 數 No. of households	可支配所得 Available income	最終消費支出 Final consumption expenditure
全體家庭 All households	109 418	308 892	145 774	119 763
無 None	132 499	—	—	—
1 人 Person	107 580	76 121	131 275	117 316
2 人 Persons	107 916	109 452	138 034	116 356
3 人 Persons	114 080	68 747	151 921	122 352
4 人 Persons	116 819	33 437	170 757	129 360
5 人 Persons	111 074	18 481	168 050	118 820
6 人 以 上 Persons and over	116 772	2 654	251 712	148 980

戶內人口數 Family size No. of Persons Employed Per Household	10 人 persons			
	戶 數 No. of households	可支配所得 Available income	最終消費支出 Final consumption expenditure	戶 數 No. of households
全體家庭 All households	37 814	201 336	158 681	52 850
無 None	—	—	—	—
1 人 Person	327	113 850	111 420	682
2 人 Persons	6 355	163 362	131 930	3 297
3 人 Persons	8 935	188 617	149 376	8 433
4 人 Persons	7 954	206 810	181 620	10 661
5 人 Persons	6 937	219 994	169 202	12 467
6 人 以 上 Persons and over	7 306	230 161	160 483	17 310

Table 68. Average Available Income and Final Consumption Expenditure Per Household by Number of Persons Employed Per Household and Family Size (Cont.)

1 9 7 7

金額單位：新台幣元
Unit: NT\$

8 人 persons			9 人 persons		
戶 數 No. of households	可支配所得 Available income	最終消費支出 Final consumption expenditure	戶 數 No. of households	可支配所得 Available income	最終消費支出 Final consumption expenditure
160 079	159 097	128 854	68 076	191 387	141 563
313	157 400	197 770	—	—	—
21 331	163 603	144 921	3 916	179 987	163 483
54 647	139 753	119 920	10 154	138 487	123 324
34 999	161 946	128 128	22 914	173 808	141 791
28 953	178 073	139 756	14 261	167 502	139 138
13 543	163 131	121 025	9 209	335 227	180 858
6 293	200 053	119 269	7 622	191 463	141 038
11 ~ 15 人 persons		16 人 以上 persons and over			
可支配所得 Available income	最終消費支出 Final consumption expenditure	戶 數 No. of households	可支配所得 Available income	最終消費支出 Final consumption expenditure	
223 152	178 095	5 940	335 564	263 216	
—	—	—	—	—	
188 660	170 806	—	—	—	
206 624	197 074	—	—	—	
266 964	205 736	—	—	—	
205 242	153 239	334	347 028	339 300	
204 078	170 276	658	602 261	410 116	
231 083	182 241	4 948	299 323	238 545	

第六十九表 平均每戶可支配所得及最終消費支出按經濟戶
長行業與職業分

民國六十六年

	合 計 Total		
	戶 數 No. of households	可支配所得 Available income	最終消費支出 Final consumption expenditure
全體家庭 All households	3 247 399	130 830	104 640
1. 農林漁牧狩獵業 Agriculture, hunting, forestry & fishing	700 062	99 500	80 472
(1) 農牧狩獵業 Agriculture & hunting	609 157	97 912	79 384
(2) 林業及伐木業 Forestry	26 585	112 437	90 986
(3) 漁業 Fishing	64 320	109 185	86 434
2. 礦業及土石採取業 Mining & quarrying	35 133	138 305	109 227
3. 製造業 Manufacturing	690 598	135 990	107 429
4. 水電煤氣業 Water, electricity & gas	40 700	147 177	114 196
5. 營造業 Construction	224 001	121 968	100 152
6. 商業 Commerce	518 512	151 183	122 190
7. 運輸倉儲及通訊業 Transport, storage & communication	268 528	140 657	111 741
8. 金融保險不動產工商服務業 Financing, insurance, real estate & business services	58 543	196 980	147 915
9. 社會團體及個人服務業 Community, social & personal services	649 686	139 496	110 797
10. 其他不能歸類之行業 Unclassified	333	79 679	59 016
11. 無行業 Non-workers	61 303	77 778	70 650

**Table 69. Average Available Income & Final Consumption Expenditure
Per Household by Industry & Occupation of Household
Heads**

1 9 7 7

金額單位：新台幣元
Unit: N T \$

0/1 專門性、技術性及有關工作人員 Professional, technical, & related workers			2. 行政及主管人員 Administrative & managerial workers		
戶數 No. of households	可支配所得 Available income	最終消費支出 Final consumption expenditure	戶數 No. of households	可支配所得 Available income	最終消費支出 Final consumption expenditure
239 940	170 561	129 071	169 668	236 433	175 013
—	—	—	—	—	—
—	—	—	—	—	—
—	—	—	—	—	—
—	—	—	—	—	—
1 007	146 751	95 986	976	187 475	162 886
32 317	170 242	129 484	74 702	243 080	172 673
7 810	158 266	122 269	981	214 225	127 947
7 300	177 998	136 724	9 156	225 651	166 121
553	101 487	83 362	45 956	228 908	179 727
11 738	211 253	146 113	8 525	301 166	220 600
7 661	232 185	181 142	8 488	265 301	188 092
171 121	165 895	125 982	20 884	199 113	155 765
333	79 679	59 016	—	—	—
—	—	—	—	—	—

第六十九表 平均每戶可支配所得及最終消費支出按經濟戶
長行業與職業分 (續一)

民國六十六年

	3. 監督及佐理人員 Clerical & related workers			4. 買賣工作人員
	戶數 No. of households	可支配所得 Available income	最終消費支出 Final consumption expenditure	戶數 No. of households
全體家庭 All households	441 263	155 445	123 637	425 820
1. 農林漁牧狩獵業 Agriculture, hunting, forestry & fishing	4 346	150 038	105 764	—
(1) 農牧狩獵業 Agriculture & hunting	666	128 548	71 570	—
(2) 林業及伐木業 Forestry	3 009	127 309	108 628	—
(3) 漁業 Fishing	671	273 290	126 859	—
2. 礦業及土石採取業 Mining & quarrying	3 646	139 667	110 644	295
3. 製造業 Manufacturing	113 862	156 482	122 500	34 779
4. 水電煤氣業 Water, electricity & gas	13 502	146 465	108 253	1 611
5. 營造業 Construction	13 164	156 962	124 174	2 271
6. 商業 Commerce	46 480	164 295	132 832	375 867
7. 運輸倉儲及通訊業 Transport, storage & communication	60 199	150 668	120 240	2 585
8. 金融保險不動產工商服務業 Financing, insurance, real estate & business services	35 458	182 352	139 041	3 942
9. 社會團體及個人服務業 Community, social & personal services	150 606	148 715	121 547	4 470
10. 其他不能歸類之行業 Unclassified	—	—	—	—
11. 無行業 Non-workers	—	—	—	—

**Table 69. Average Available Income & Final Consumption Expenditure
Per Household by Industry & Occupation of Household
Heads (Cont. 1)**

金額單位：新台幣元
Unit: N T \$

1 9 7 7

Sales workers		5. 服務工作人員. Service workers			6. 農、林、漁、牧、狩獵工作人員 Farmer, loggers, livestock, fishermen, hunters & relate workers		
可支配所得 Available income	最終消費支出 Final consumption expenditure	戶數 No. of households	可支配所得 Available income	最終消費支出 Final consumption expenditure	戶數 No. of households	可支配所得 Available income	最終消費支出 Final consumption expenditure
143 323	115 772	191 426	117 576	95 944	695 716	99 184	80 315
—	—	—	—	—	695 716	99 184	80 315
—	—	—	—	—	608 491	97 879	79 393
—	—	—	—	—	23 576	110 539	88 735
—	—	—	—	—	63 649	107 455	86 009
346 800	290 900	—	—	—	—	—	—
186 126	106 787	15 909	96 982	74 226	—	—	—
143 113	116 078	332	64 380	65 720	—	—	—
175 605	120 264	1 990	100 469	71 544	—	—	—
143 166	116 296	32 721	134 595	108 215	—	—	—
141 468	126 435	6 486	125 428	100 994	—	—	—
182 412	119 852	1 998	116 961	98 231	—	—	—
149 333	117 799	131 990	115 854	95 681	—	—	—
—	—	—	—	—	—	—	—
—	—	—	—	—	—	—	—

第六十九表 平均每戶可支配所得及最終消費支出按經濟戶
長行業與職業分 (續完)

民國六十六年

	7/8生產及有關工人運輸設備操作工及體力工 Craftsmen prod-process workers transport workers & labourers			10不能分類之工作
	戶 數 No. of households	可支配所得 Available income	最終消費支出 Final consumption expenditure	戶 數 No. of households
全體家庭 All households	908 118	115 442	95 103	—
1. 農林漁牧狩獵業 Agriculture, hunting, forestry, & fishing	—	—	—	—
(1) 農牧狩獵業 Agriculture & hunting	—	—	—	—
(2) 林業及伐木業 Forestry	—	—	—	—
(3) 漁業 Fishing	—	—	—	—
2. 礦業及土石採取業 Mining & quarrying	29 209	134 095	105 878	—
3. 製造業 Manufacturing	419 029	110 159	91 314	—
4. 水電煤氣業 Water, electricity & gas	16 464	140 574	115 217	—
5. 營造業 Construction	190 120	111 985	93 969	—
6. 商業 Commerce	16 835	115 959	96 076	—
7. 運輸倉儲及通訊業 Transport, storage & communication	178 995	125 556	101 620	—
8. 金融保險不動產商服務業 Financing, insurance, real estate & business services	996	82 906	76 734	—
9. 社會團體及個人服務業 Community, social & personal services	56 470	117 670	94 969	—
10. 其他不能歸類之行業 Unclassified	—	—	—	—
11. 無行業 Non-workers	—	—	—	—

**Table 69. Average Available Income & Final Consumption Expenditure
Per Household by Industry [& Occupation of Household
Heads (Cont.)**

1 9 7 7

金額單位：新台幣元
Unit: N T \$

人員 Workers can't be classified		11現役軍人 Servicemen			12無職業家庭 Non-working		
可支配所得 Available income	最終消費支出 Final consumption expenditure	戶數 No. of households	可支配所得 Available income	最終消費支出 Final consumption expenditure	戶數 No. of households	可支配所得 Available income	最終消費支出 Final consumption expenditure
—	—	114 145	114 596	90 658	61 303	77 778	70 650
—	—	—	—	—	—	—	—
—	—	—	—	—	—	—	—
—	—	—	—	—	—	—	—
—	—	—	—	—	—	—	—
—	—	—	—	—	—	—	—
—	—	—	—	—	—	—	—
—	—	—	—	—	—	—	—
—	—	—	—	—	—	—	—
—	—	—	—	—	—	—	—
—	—	—	—	—	—	—	—
—	—	—	—	—	—	—	—
—	—	—	—	—	—	—	—
—	—	—	—	—	—	—	—
—	—	114 145	114 596	90 658	—	—	—
—	—	—	—	—	—	—	—
—	—	—	—	—	61 303	77 778	70 650

第七十表 平均每戶可支配所得及最終消費支出按經濟戶長行業、年齡及性別分

民國六十六年

	總 平 均			
	平 均 Average			戶 數 No. of households
	戶 數 No. of households	可支配所得 Available income	最終消費支出 Final consumption expenditure	
全體家庭 All households	3 247 399	130 830	104 640	3 059 109
1. 農、林、漁、牧、狩獵業 Agriculture, hunting, forestry and fishing	700 062	99 500	80 472	673 475
(1) 農、牧、狩獵業 Agriculture, & hunting	609 157	97 912	79 384	585 551
(2) 林業及伐木業 Forestry	26 585	112 437	90 986	25 268
(3) 漁 業 Fishing	9 4320	109 185	86 434	62 656
2. 礦業及土石採取業 Mining & quarrying	35 133	138 305	109 227	35 133
3. 製造業 Manufacturing	690 598	135 990	107 429	649 559
4. 水電煤氣業 Water, electricity & gas	40 700	147 177	114 196	40 233
5. 營造業 Construction	224 001	121 968	100 152	220 340
6. 商 業 Commerce	518 512	151 183	122 190	475 256
7. 運輸、倉儲、及通訊業 Transport, storage & communication	268 528	140 657	111 741	262 591
8. 金融、保險、不動產及工商服務業 Financing, insurance, real estate and business services	58 543	196 980	147 915	55 744
9. 社會團體及個人服務業 Community, social personal and services	649 686	139 496	110 797	603 627
10. 其他不能歸類之行業 Unclassified	333	79 679	59 016	333
11. 無業者 Non-working	61 303	77 778	70 650	42 818

**Table 70. Average Available Income. & Final Consumption Expenditure
Per Household by Industry, Age & Sex of Household Heads**

1 9 7 7

金額單位：新台幣元
Unit: NT\$

General average					未 滿 20 歲			
男 Male		女 Female			平 均 Average			
可支配所得 Available income	最終消費支出 Final consumption expenditure	戶 數 No. of households	可支配所得 Available income	最終消費支出 Final consumption expenditure	戶 數 No. of households	可支配所得 Available income	最終消費支出 Final consumption expenditure	
131 621	105 192	188 290	117 971	95 641	20 973	101 875	83 179	
100 183	80 920	26 587	82 181	69 145	1 025	98 768	91 303	
98 693	79 887	23 606	78 557	66 927	675	59 764	53 437	
113 165	92 111	1 317	98 472	69 403	—	—	—	
108 879	86 064	1 664	120 699	100 408	350	173 990	164 330	
138 305	109 226	—	—	—	327	65 400	64 570	
137 920	108 665	41 039	105 441	87 857	9 847	90 584	75 596	
148 035	114 977	467	73 260	47 000	—	—	—	
122 173	100 484	3 661	109 665	80 252	2 661	114 284	90 424	
151 706	122 747	43 256	145 432	116 091	3 420	127 662	98 286	
140 089	111 418	5 937	165 791	125 980	1 736	110 646	84 065	
197 037	147 294	2 799	195 851	160 312	—	—	—	
140 279	111 377	46 059	129 234	103 202	1 599	102 416	87 026	
79 679	59 016	—	—	—	—	—	—	
76 578	71 326	18 485	80 559	69 075	358	71 100	65 850	

第七十表 平均每戶可支配所得及最終消費支出按經濟戶長行業、年齡及性別分（續一）

民國六十六年

	Under 20 years			
	男 Male			戶 數 No. of households
	戶 數 No. of households	可支配所得 Available income	最終消費支出 Final consumption expenditure	
全體家庭 All households	12 638	96 832	79 518	8 335
1. 農、林、漁、牧、狩獵業 Agriculture, hunting, forestry, and fishing	1 025	98 768	91 303	—
(1) 農、牧、狩獵業 Agriculture, & hunting	675	59 764	53 437	—
(2) 林業及伐木業 Forestry	—	—	—	—
(3) 漁業 Fishing	—	—	—	—
2. 礦業及土石採取業 Mining & quarrying	327	65 400	64 570	—
3. 製造業 Manufacturing	4 902	102 066	82 712	4 945
4. 水電煤氣業 Water, electricity & gas	—	—	—	—
5. 營造業 Construction	2 311	118 705	92 767	330
6. 商業 Commerce	677	84 313	70 270	1 743
7. 運輸、倉儲、及通訊業 Transport, storage & communication	1 021	91 926	71 220	715
8. 金融、保險、不動產及工商服務業 Financing, insurance, real estate and business services	—	—	—	—
9. 社會團體及個人服務業 Community, social and personal services	997	63 595	54 587	602
10. 其他不能歸類之行業 Unclassified	—	—	—	—
11. 無業者 Non-working	358	71 100	65 850	—

Table 70. Average Available Income. & Final Consumption Expenditure Per Household by Industry, Age & Sex of Household Heads (Cont.1)

1 9 7 7

金額單位：新台幣元
Unit: NT\$

女 Female		20~24 歲 Years					
		平 均 Average			男 Male		
可支配所得 Available income	最終消費支出 Final consumption expenditure	戶 數 No. of households	可支配所得 Available income	最終消費支出 Final consumption expenditure	戶 數 No. of households	可支配所得 Available income	最終消費支出 Final consumption expenditure
109 521	88 730	108 729	108 181	85 672	86 294	107 263	84 235
—	—	10 301	66 710	55 551	9 969	65 401	55 120
—	—	8 292	67 257	57 638	8 292	67 257	57 638
—	—	332	106 000	68 500	—	—	—
—	—	1 677	56 226	42 670	1 677	56 226	42 670
—	—	—	—	—	—	—	—
79 202	68 541	43 992	112 864	87 153	34 169	113 530	87 774
—	—	984	129 433	96 032	984	129 433	96 032
83 052	73 876	11 084	106 658	73 665	10 415	109 409	79 918
169 370	125 241	14 501	112 545	96 382	11 981	108 370	91 775
137 377	102 406	5 368	116 977	91 586	5 041	115 391	91 414
—	—	2 327	123 413	105 772	1 661	122 264	103 003
166 709	140 748	18 286	110 156	88 691	11 179	109 698	82 607
—	—	—	—	—	—	—	—
—	—	1 886	116 760	98 154	895	166 094	154 842

第七十表 平均每戶可支配所得及最終消費支出按經濟戶長行業、年齡及性別分 (續二)

民國六十六年

	女 Female			
	戶數	可支配所得	最終消費支出	戶數
	No. of households	Available income	Final consumption expenditure	No. of households
全體家庭 All households	22 435	111 710	91 197	405 437
1. 農、林、漁、牧、狩獵業 Agriculture, hunting, forestry, and fishing	332	106 000	68 500	38 863
(1) 農、牧、狩獵業 Agriculture, & hunting	—	—	—	30 495
(2) 林業及伐木業 Forestry	332	106 000	68 500	1 682
(3) 漁業 Fishing	—	—	—	6 686
2. 礦業及土石採取業 Mining & quarrying	—	—	—	2 678
3. 製造業 Manufacturing	9 823	110 549	84 993	125 834
4. 水電煤氣業 Water, electricity & gas	—	—	—	5 347
5. 營造業 Construction	669	63 828	59 152	34 889
6. 商業 Commerce	2 520	132 392	118 287	75 778
7. 運輸、倉儲、及通訊業 Transport, storage & communication	327	141 440	94 246	44 015
8. 金融、保險、不動產及工商服務業 Financing, insurance, real estate and business services	665	126 279	112 677	5 720
9. 社會團體及個人服務業 Community, social and personal services	7 107	110 876	98 261	71 397
10. 其他不能歸類之行業 Unclassified	—	—	—	—
11. 無業者 Non-working	991	91 236	46 956	916

Table 70. Average Available Income, & Final Consumption Expenditure Per Household by Industry, Age & Sex of Household Heads (Cont.2)

金額單位：新台幣元
Unit: NT\$

1 9 7 7

25~29 歲 years								
平均 Average		男 Male				女 Female		
可支配所得 Available income	最終消費支出 Final consumption expenditure	戶數 No. of households	可支配所得 Available income	最終消費支出 Final consumption expenditure	戶數 No. of households	可支配所得 Available income	最終消費支出 Final consumption expenditure	戶數 No. of households
124 052	99 645	379 238	123 092	99 068	26 199	137 942	107 995	
87 342	72 845	37 874	87 641	73 147	989	75 905	61 275	
88 760	73 603	29 825	89 194	73 869	670	69 453	61 780	
81 057	64 490	1 363	79 093	65 491	319	89 446	60 216	
82 456	71 488	6 686	82 456	71 488	—	—	—	
170 735	108 663	2 678	170 735	108 663	—	—	—	
123 700	09 329	119 551	124 174	99 427	6 283	114 682	97 459	
105 887	83 475	5 347	105 887	83 475	—	—	—	
113 354	97 178	34 889	113 354	97 178	—	—	—	
138 947	112 516	69 837	137 789	112 267	5 941	152 554	115 432	
120 155	96 530	42 401	118 781	95 669	1 614	156 247	119 162	
172 636	130 192	4 226	157 046	117 451	1 494	216 734	166 229	
131 387	102 022	62 171	131 503	102 148	9 226	130 607	101 170	
—	—	—	—	—	—	—	—	
186 761	150 943	264	151 600	157 940	652	200 998	148 110	

第七十表 平均每戶可支配所得及最終消費支出按經濟戶長行業、年齡及性別分 (續三)

民國六十六年

	30 ~			
	平均 Average			戶數 No. of households
	戶數 No. of households	可支配所得 Available income	最終消費支出 Final consumption expenditure	
全體家庭 All households	484 351	125 834	100 363	465 921
1. 農、林、漁、牧、狩獵業 Agriculture, hunting, forestry, and fishing	60 553	87 696	71 779	60 221
(1) 農、牧、狩獵業 Agriculture, & hunting	50 168	86 641	70 949	49 836
(2) 林業及伐木業 Forestry	1 356	133 171	111 003	1 356
(3) 漁業 Fishing	9 029	86 723	70 501	9 029
2. 礦業及土石採取業 Mining & quarrying	4 316	137 716	111 476	4 316
3. 製造業 Manufacturing	136 398	127 254	101 642	132 748
4. 水電煤氣業 Water, electricity & gas	9 918	145 766	106 370	9 918
5. 營造業 Construction	41 402	114 615	96 598	41 402
6. 商業 Commerce	82 620	136 821	111 913	76 334
7. 運輸、倉儲、及通訊業 Transport, storage & communication	47 345	127 735	100 166	46 306
8. 金融、保險、不動產及工商服務業 Financing, insurance, real estate and business services	12 433	174 911	123 781	12 099
9. 社會團體及個人服務業 Community, social and personal services	86 693	135 787	105 379	81 172
10. 其他不能歸類之行業 Unclassified	—	—	—	—
11. 無業者 Non-working	2 673	73 639	75 556	1 405

**Table 70. Average Available Income. & Final Consumption Expenditure
Per Household by Industry, Age & Sex of Household Heads
(Cont.3)**

金額單位：新台幣元
Unit: NT\$

1 9 7 7

34 歲 years							
男 Male		女 Female			平均 Average		
可支配所得 Available income	最終消費支出 Final consumption expenditure	戶 數 No. of households	可支配所得 Available income	最終消費支出 Final consumption expenditure	戶 數 No. of households	可支配所得 Available income	最終消費支出 Final consumption expenditure
125 604	100 138	18 430	131 639	106 048	486 225	128 330	104 066
87 830	71 870	332	63 248	55 227	100 607	89 557	76 063
86 797	71 054	332	63 248	55 227	81 829	84 847	73 244
133 171	111 003	—	—	—	3 682	128 368	112 350
86 723	70 501	—	—	—	15 096	105 624	82 497
137 716	111 476	—	—	—	3 990	138 088	123 256
127 576	101 560	3 650	115 547	104 643	113 256	140 265	110 047
145 766	106 370	—	—	—	8 727	149 590	121 619
114 615	96 598	—	—	—	41 302	119 402	98 549
135 377	111 743	6 286	154 353	113 977	79 750	146 856	119 669
126 501	99 088	1 039	182 746	148 221	49 478	132 351	108 417
171 359	119 523	334	303 580	278 000	10 027	181 384	140 076
137 257	106 238	5 521	114 173	92 741	78 416	134 766	108 250
—	—	—	—	—	—	—	—
74 982	87 629	1 268	72 152	62 178	627	92 795	83 778

第七十表 平均每戶可支配所得及最終消費支出按經濟戶長行業、年齡及性別分 (續四)

民國六十六年

	35~39 歲 years			
	男 Male			戶數 No. of households
	戶數 No. of households	可支配所得 Available income	最終消費支出 Final consumption expenditure	
全體家庭 All households	466 455	128 835	104 374	19 770
1. 農、林、漁、牧、狩獵業 Agriculture, hunting, forestry and fishing	97 622	90 339	76 425	2 985
(1) 農、牧、狩獵業 Agriculture, & hunting	79 509	85 353	73 388	2 320
(2) 林業及伐木業 Forestry	3 682	128 368	112 350	—
(3) 漁業 Fishing	14 431	108 108	83 993	665
2. 礦業及土石採取業 Mining & quarrying	3 990	133 088	123 256	—
3. 製造業 Manufacturing	108 213	140 404	110 119	5 043
4. 水電煤氣業 Water, electricity & gas	8 727	149 590	121 619	—
5. 營造業 Construction	40 964	120 224	99 224	338
6. 商業 Commerce	75 829	148 504	120 492	3 921
7. 運輸、倉儲、及通訊業 Transport, storage & communication	48 822	131 783	108 309	656
8. 金融、保險、不動產及工商服務業 Financing, insurance, real estate and business services	10 072	181 384	140 076	—
9. 社會團體及個人服務業 Community, social and personal services	71 882	135 789	109 052	6 534
10. 其他不能歸類之行業 Unclassified	—	—	—	—
11. 無業者 Non-working	334	57 964	49 880	293

Table 70. Average Available Income. & Final Consumption Expenditure Per Household by Industry, Age & Sex of Household Heads (Cont.4)

1 9 7 7

金額單位：新台幣元
Unit: NT\$

		40 ~ 44 歲 years					
女 Female		平均 Average			男 Male		
可支配所得 Available income	最終消費支出 Final consumption expenditure	戶數 No. of households	可支配所得 Available income	最終消費支出 Final consumption expenditure	戶數 No. of households	可支配所得 Available income	最終消費支出 Final consumption expenditure
116 400	96 783	473 072	128 223	106 060	443 669	128 812	106 563
63 977	64 235	134 737	94 102	78 878	128 480	94 153	79 113
67 489	68 307	122 998	92 350	77 554	117 402	92 745	78 014
—	—	3 733	119 130	89 872	3 733	119 130	89 872
51 724	50 080	8 006	109 340	94 093	7 345	103 972	91 200
—	—	6 200	121 505	98 845	6 200	121 505	98 845
137 282	108 499	85 983	135 178	111 880	81 642	137 455	113 459
—	—	4 912	148 645	122 949	4 912	148 645	122 949
—	—	33 885	118 813	103 852	33 545	119 144	104 151
114 978	103 770	79 921	157 692	127 336	69 532	161 240	129 896
174 618	116 472	34 493	138 279	112 188	33 574	136,872	111 226
—	—	8 212	226 553	163 433	8 212	226 553	163 433
123 512	99 427	81 625	137 644	115 873	76 660	138 199	116 599
—	—	333	79 679	59 016	333	79 679	59 016
132 500	122 420	2 771	127 212	117 020	579	108 298	128 689

第七十表 平均每戶可支配所得及最終消費支出按經濟戶長行業、年齡及性別分 (續五)

民國六十六年

	女 Female			戶數 No. of households
	戶數 No. of households	可支配所得 Available income	最終消費支出 Final consumption expenditure	
	全體家庭 All households	29 403	119 336	
1. 農、林、漁、牧、狩獵業 Agriculture, hunting, Forestry and Fishing	6 257	93 040	74 052	132 946
(1) 農、牧、狩獵業 Agriculture, & hunting	5 596	84 069	67 888	115 496
(2) 林業及伐木業 Forestry	—	—	—	5 378
(3) 漁業 Fishing	661	168 992	126 238	12 072
2. 礦業及土石採取業 Mining & quarrying	—	—	—	7 669
3. 製造業 Manufacturing	4 341	92 356	82 178	80 798
4. 水電煤氣業 Water, electricity & gas	—	—	—	6 052
5. 營造業 Construction	340	86 140	74 330	26 522
6. 商業 Commerce	10 389	133 943	110 201	64 178
7. 運輸、倉儲、及通訊業 Transport, storage & communication	919	189 680	147 316	37 949
8. 金融、保險、不動產及工商服務業 Financing, insurance, real estate and business services	—	—	—	7 929
9. 社會團體及個人服務業 Community, social and personal services	4 965	129 066	104 675	123 097
10. 其他不能歸類之行業 Unclassified	—	—	—	—
11. 無業者 Non-working	2 192	132 208	113 938	3 532

Table 70. Average Available Income & Final Consumption Expenditure
Per Household by Industry, Age & Sex of Household Heads
(Cont.5)

金額單位：新台幣元
Unit: NT\$

1977

45 ~ 49 歲 years

平均 Average		男 Male			女 Female		
可支配所得 Available income	最終消費支出 Final consumption expenditure	戶數 No. of households	可支配所得 Available income	最終消費支出 Final consumption expenditure	戶數 No. of households	可支配所得 Available income	最終消費支出 Final consumption expenditure
136 054	108 745	471 227	136 477	108 899	19 445	125 804	105 026
110 094	87 632	127 938	110 119	87 230	5 008	109 454	97 889
106 159	85 692	110 488	106 090	85 140	5 008	109 454	97 889
113 806	90 542	5 378	113 806	90 542	—	—	—
146 090	104 889	12 072	146 090	104 888	—	—	—
141 803	109 147	7 669	141 803	109 147	—	—	—
146 377	115 431	78 161	147 162	115 762	2 637	123 104	105 645
169 496	125 697	6 052	169 496	125 697	—	—	—
137 295	107 220	25 527	139 906	109 044	995	70 296	60 414
163 164	133 763	59 973	163 882	134 989	4 205	152 923	116 277
149 654	121 141	37 615	149 978	121 345	334	113 185	98 176
214 147	164 545	7 929	214 147	164 545	—	—	—
132 864	107 024	119 090	132 631	106 742	4 007	139 811	115 386
—	—	—	—	—	—	—	—
95 045	79 016	1 273	57 527	39 183	2 259	116 187	101 463

第七十表 平均每戶可支配所得及最終消費支出按經濟戶長行業、年齡及性別分 (續六)

民國六十六年

	50 ~			
	平均 Average			戶數 No. of households
	戶數 No. of households	可支配所得 Available income	最終消費支出 Final consumption expenditure	
全體家庭 All households	359 514	148 149	114 950	344 383
1. 農、林、漁、牧、狩獵業 Agriculture, hunting, forestry and fishing	93 845	119 042	87 826	89 847
(1) 農、牧、狩獵業 Agriculture, & hunting	82 759	119 900	87 482	79 427
(2) 林業及伐木業 Forestry	6 354	106 634	86 017	5 688
(3) 漁業 Fishing	4 732	120 695	96 268	4 732
2. 礦業及土石採取業 Mining & quarrying	4 289	123 174	104 425	4 289
3. 製造業 Manufacturing	45 353	167 851	128 995	44 045
4. 水電煤氣業 Water, electricity & gas	3 437	169 311	135 438	2 970
5. 營造業 Construction	19 427	137 314	109 928	18 772
6. 商業 Commerce	56 616	172 519	135 908	53 673
7. 運輸、倉儲、及通訊業 Transport, storage & communication	26 869	180 336	134 331	29 536
8. 金融、保險、不動產及工商服務業 Financing, insurance, real estate and business services	4 598	258 098	197 469	4 598
9. 社會團體及個人服務業 Community, social and personal services	96 018	144 363	115 696	91 949
10. 其他不能歸類之行業 Unclassified	—	—	—	—
11. 無業者 Non-working	6 062	82 100	76 035	4 704

**Table 70. Average Available Income. & Final Consumption Expenditure
Per Household by Industry, Age & Sex of Household Heads
(Cont.6)**

1 9 7 7

金額單位：新台幣元
Unit: NT\$

54 歲 years						平 均 Average	
男 Male		女 Female					
可支配所得 Available income	最終消費支出 Final consumption expenditure	戶 數 No. of households	可支配所得 Available income	最終消費支出 Final consumption expenditure	戶 數 No. of households	可支配所得 Available income	最終消費支出 Final consumption expenditure
149 603	115 911	15 131	115 039	93 077	218 332	145 985	114 721
121 534	89 273	3 998	63 046	55 287	64 325	108 971	88 729
122 587	88 991	3 332	55 851	51 495	56 594	108 113	87 937
107 523	87 395	666	99 042	74 254	2 717	116 862	91 622
120 695	96 268	—	—	—	5 014	114 375	96 096
123 174	104 425	—	—	—	3 017	157 066	133 480
170 215	130 590	1 308	88 233	75 289	30 121	166 615	132 399
184 414	149 344	467	73 260	47 000	1 006	162 146	132 718
132 332	107 561	655	280 094	177 755	7 792	136 000	102 725
173 351	136 032	2 943	157 332	133 666	34 895	167 110	131 391
179 962	134 052	333	213 521	159 140	11 966	176 882	136 532
258 098	197 469	—	—	—	3 608	198 188	158 642
145 195	116 408	4 069	125 561	99 607	57 020	159 595	119 608
—	—	—	—	—	—	—	—
82 317	76 972	1 358	81 349	72 788	4 582	84 074	88 197

第七十表 平均每戶可支配所得及最終消費支出按經濟戶長行業、年齡及性別分（續七）

民國六十六年

	55~59 歲 years			
	男 Male			戶數 No. of households
	戶數 No. of households	可支配所得 Available income	最終消費支出 Final consumption expenditure	
全體家庭 All households	207 405	147 149	116 103	10 927
1. 農、林、漁、牧、狩獵業 Agriculture, hunting, forestry, and fishing	60 685	109 965	89 870	3 640
(1) 農、牧、狩獵業 Agriculture, & hunting	53 292	109 529	89 570	3 302
(2) 林業及伐木業 Forestry	2 717	116 862	91 622	—
(3) 漁業 Fishing	4 676	110 936	92 271	—
2. 礦業及土石採取業 Mining & quarrying	3 017	157 066	133 480	—
3. 製造業 Manufacturing	29 456	169 098	134 257	665
4. 水電煤氣業 Water, electricity & gas	1 006	162 146	132 718	—
5. 營造業 Construction	7 458	136 464	104 329	334
6. 商業 Commerce	31 605	172 791	136 362	3 290
7. 運輸、倉儲、及通訊業 Transport, storage & communication	11 966	176 882	136 532	—
8. 金融、保險、不動產及工商服務業 Financing, insurance, real estate and business services	3 608	198 188	158 642	—
9. 社會團體及個人服務業 Community, social and personal services	54 349	157 430	118 833	2 671
10. 其他不能歸類之行業 Unclassified	—	—	—	—
11. 無業者 Non-working	4 255	84 978	90 080	327

Table 70. Average Available Income. & Final Consumption Expenditure Per Household by Industry, Age & Sex of Household Heads (Cont.7)

1977

金額單位：新台幣元
Unit: NT\$

女 Female		60~64 歲 years					
		平 均 Average			男 Male		
可支配所得 Available income	最終消費支出 Final consumption expenditure	戶 數 No. of households	可支配所得 Available income	最終消費支出 Final consumption expenditure	戶 數 No. of households	可支配所得 Available income	最終消費支出 Final consumption expenditure
123 895	88 493	125 284	139 374	106 429	117 220	142 248	108 348
92 387	69 703	42 622	96 171	78 728	40 904	97 851	80 647
85 265	61 585	40 276	96 821	79 484	38 558	98 632	80 917
—	—	1 017	82 772	75 898	1 017	82 772	75 898
—	—	1 329	86 723	57 977	1 329	86 723	57 977
—	—	2 320	163 980	103 618	2 320	163 980	103 618
56 646	50 094	12 261	187 434	113 628	11 259	199 129	119 911
—	—	317	140 125	85 110	317	140 125	85 110
125 660	66 920	4 012	147 497	104 540	4 012	147 497	104 540
112 538	83 631	19 328	160 548	125 798	17 934	153 505	122 096
—	—	4 259	198 454	165 426	4 259	198 454	165 426
—	—	2 294	238 220	182 786	1 989	255 196	194 489
203 657	135 383	26 904	175 529	135 051	26 495	176 236	135 277
—	—	—	—	—	—	—	—
72 320	63 684	10 967	75 715	64 700	7 731	82 539	67 810

第七十表 平均每戶可支配所得及最終消費支出按經濟戶長行業、年齡及性別分 (續完)

民國六十六年

	60 ~ 64 歲 years			
	女 Female			戶數 No. of households
	戶數 No. of households	可支配所得 Available income	最終消費支出 Final consumption expenditure	
全體家庭 All households	8 064	97 588	78 527	74 810
1. 農、林、漁、牧、狩獵業 Agriculture, hunting, forestry, and fishing	1 718	56 166	47 337	20 238
(1) 農、牧、狩獵業 Agriculture, & hunting	1 718	56 166	47 337	19 575
(2) 林業及伐木業 Forestry	—	—	—	334
(3) 漁業 Fishing	—	—	—	329
2. 礦業及土石採取業 Mining & quarrying	—	—	—	327
3. 製造業 Manufacturing	1 002	56 023	43 030	6 755
4. 水電煤氣業 Water, electricity & gas	—	—	—	—
5. 營造業 Construction	—	—	—	1 025
6. 商業 Commerce	1 394	251 161	173 426	7 505
7. 運輸、倉儲、及通訊業 Transport, storage & communication	—	—	—	2 050
8. 金融、保險、不動產及工商服務業 Financing, insurance, real estate and business services	305	127 510	106 470	1 350
9. 社會團體及個人服務業 Community, social and personal services	409	129 730	120 410	8 631
10. 其他不能歸類之行業 Unclassified	—	—	—	—
11. 無業者 Non-working	3 236	59 411	57 268	26 929

Table 70. Average Available Income & Final Consumption Expenditure Per Household by Industry, Age & Sex of Household Heads (Cont.)

1 9 7 7

金額單位：新台幣元
Unit: NT\$

65 歲 以 上 65 years & over								
平 均 Average		男 Male			女 Female			
可支配所得 Available income	最終消費支出 Final consumption expenditure	戶 數 No. of households	可支配所得 Available income	最終消費支出 Final consumption expenditure	戶 數 No. of households	可支配所得 Available income	最終消費支出 Final consumption expenditure	
97 647	78 787	64 659	103 452	82 194	10 161	60 668	57 088	
76 946	62 124	18 910	79 834	64 621	1 328	35 825	26 562	
76 064	60 910	18 247	78 993	63 410	1 328	35 825	26 562	
84 950	84 900	334	84 950	84 900	—	—	—	
121 315	111 200	329	121 315	111 200	—	—	—	
35 770	35 260	327	35 770	35 260	—	—	—	
128 773	89 913	5 413	145 830	97 414	1 342	59 793	59 658	
—	—	—	—	—	—	—	—	
211 397	140 280	1 025	211 397	140 280	—	—	—	
133 310	111 376	6 881	128 456	99 375	624	186 836	243 710	
130 979	95 049	2 050	130 979	95 049	—	—	—	
184 345	127 716	1 350	184 345	127 716	—	—	—	
168 685	129 704	7 683	174 826	135 686	948	118 919	81 220	
—	—	—	—	—	—	—	—	
62 235	57 614	21 020	67 423	62 626	5 909	43 782	39 786	

第七十一表 平均每戶可支配所得及最終消費支出按
經濟戶長行業及戶內就業人數分

民國六十六年

	0 人 person			1 人
	戶數 No. of households	可支配所得 Available income	最終消費支出 Final consumption expenditure	戶數 No. of households
全體家庭 All households	61 303	77 778	70 647	1 431 117
1. 農、林、漁、牧、狩獵業 Agriculture, hunting, forestry and fishing	—	—	—	118 819
(1) 農、牧、狩獵業 Agriculture, & hunting	—	—	—	74 241
(2) 林業及伐木業 Forestry	—	—	—	13 791
(3) 漁業 Fishing	—	—	—	30 787
2. 礦業及土石採取業 Mining & quarrying	—	—	—	12 372
3. 製造業 Manufacturing	—	—	—	354 953
4. 水電煤氣業 Water, electricity & gas	—	—	—	23 267
5. 營造業 Construction	—	—	—	102 957
6. 商業 Commerce	—	—	—	248 395
7. 運輸、倉儲、及通訊業 Transport, storage & communication	—	—	—	163 200
8. 金融、保險、不動產及工商服務業 Financing, insurance, real estate and business services	—	—	—	31 298
9. 社會團體及個人服務業 Community, social and personal services	—	—	—	365 523
10. 其他不能歸類之行業 Unclassified	—	—	—	333
11. 無業者 Non-working	61 303	77 778	70 647	—

Table 71. Average Available Income & Final Consumption Expenditure Per Household by Industry of Household Heads & Number of Employment Per Household

金額單位：新台幣元
Unit: NT\$

1 人 person		2 人 persons			3 人 persons		
可支配所得 Available income	最終消費支出 Final consumption expenditure	戶數 No. of households	可支配所得 Available income	最終消費支出 Final consumption expenditure	戶數 No. of households	可支配所得 Available income	最終消費支出 Final consumption expenditure
114 853	96 105	1067 976	133 311	105 182	379 960	150 476	115 338
72 785	60 380	279 324	84 881	71 130	152 538	101 563	68 311
61 407	50 926	250 477	81 236	68 909	142 071	98 798	81 784
87 182	77 788	9 385	128 146	98 945	2 735	190 331	121 811
93 773	75 378	19 462	113 347	86 300	7 732	120 979	97 759
96 960	84 125	11 519	137 478	110 171	6 293	166 423	126 405
112 494	94 242	206 330	145 124	112 575	70 678	188 369	135 020
117 644	97 911	12 328	173 859	124 135	3 621	201 314	150 095
109 968	93 945	74 866	116 243	94 513	24 749	141 459	107 862
135 802	112 779	176 778	148 406	121 821	55 096	174 621	134 593
117 748	98 175	70 832	158 260	120 336	20 903	198 642	150 935
165 024	131 950	21 324	231 779	163 436	2 997	234 783	173 683
112 855	95 186	214 675	157 927	120 257	42 885	199 754	150 271
79 679	59 016	—	—	—	—	—	—
—	—	—	—	—	—	—	—

第七十一表 平均每戶可支配所得及最終消費支出按
經濟戶長行業及戶內就業人數分 (續)

民國六十六年

	4 人 persons			人
	戶 數 No. of households	可支配所得 Available income	最終消費支出 Final consumption expenditure	戶 數 No. of households
全體家庭 All households	176 811	164 731	126 608	81 775
1. 農、林、漁、牧、狩獵業 Agriculture, forestry, hunting and fishing	80 742	124 007	100 919	42 734
(1) 農、牧、狩獵業 Agriculture & hunting	76 043	122 795	99 984	41 096
(2) 林業及伐木業 Forestry	674	164 004	125 146	—
(3) 漁 業 Fishing	4 025	140 200	114 528	1 638
2. 礦業及土石採取業 Mining & quarrying	2 285	210 021	142 192	2 004
3. 製造業 Manufacturing	25 719	167 572	119 952	11 180
4. 水電煤氣業 Water, electricity & gas	1 141	254 385	211 851	343
5. 營造業 Construction	14 498	166 326	130 101	4 293
6. 商 業 Commerce	24 486	211 715	159 296	10 017
7. 運輸、倉儲、及通訊業 Transport, storage & communication	7 943	224 511	167 001	3 991
8. 金融、保險、不動產及工商服務業 Financing, insurance, real estate and business services	1 265	227 831	180 756	1 322
9. 社會團體及個人服務業 Community, social and personal services	18 732	233 121	173 170	5 891
10 其他不能歸類之行業 Unclassified	—	—	—	—
11 無業者 Non-working	—	—	—	—

Table 71. Average Available Income & Final Consumption Expenditure Per Household by Industry of Household Heads & Number of Employment Per Household (Cont.)

1 9 7 7

金額單位：新台幣元
Unit: NT\$

persons		6 人 persons			7 人以上 persons and over		
可支配所得 Available income	最終消費支出 Final consumption expenditure	戶數 No. of households	可支配所得 Available income	最終消費支出 Final consumption expenditure	戶數 No. of households	可支配所得 Available income	最終消費支出 Final consumption expenditure
196 983	139 352	29 500	212 027	155 825	8 957	247 050	179 505
165 376	113 696	14 606	176 728	132 854	11 299	189 844	144 947
163 967	112 230	14 606	176 728	132 854	10 623	192 385	145 141
—	—	—	—	—	—	—	—
200 708	150 479	—	—	—	676	149 919	141 895
197 742	138 252	333	166 823	141 770	327	296 165	253 675
190 964	148 253	6 298	220 879	162 451	5 240	330 012	235 292
263 396	157 940	—	—	—	—	—	—
207 724	162 988	1 983	172 385	148 971	655	229 666	207 048
248 755	174 625	2 638	246 657	189 966	1 102	421 409	219 994
242 507	166 687	1 325	259 099	182 315	334	291 436	213 150
272 360	175 852	337	215 144	186 800	—	—	—
289 950	203 947	1 980	413 391	244 950	—	—	—
—	—	—	—	—	—	—	—
—	—	—	—	—	—	—	—

第七十二表 平均每戶可支配所得及最終消費支出按經濟戶長
行業及所得組別與性別分

民國六十六年

	平均 Average			男 戶數 No. of households
	戶數 No. of households	可支配所得 Available income	最終消費支出 Final consumption expenditure	
全體家庭 All households	9 271	13 666	23 759	6 272
1. 農、林、漁、牧、狩獵業 Agriculture, hunting, forestry & fishing	2 307	14 534	22 555	2 307
(1) 農、牧、狩獵業 Agriculture & hunting	2 307	14 534	22 555	2 307
(2) 林業及伐木業 Forestry	—	—	—	—
(3) 漁業 Fishing	—	—	—	—
2. 礦業及土石採取業 Mining & quarrying	—	—	—	—
3. 製造業 Manufacturing	338	16 800	13 620	—
4. 水電煤氣業 Water, electricity & gas	—	—	—	—
5. 營造業 Construction	670	15 321	45 156	332
6. 商業 Commerce	331	13 200	12 930	331
7. 運輸、倉儲、及通訊業 Transport, storage & communication	—	—	—	—
8. 金融、保險、不動產及工商服務業 Financing, insurance, real estate and business services	—	—	—	—
9. 社會團體及個人服務業 Community, social and personal services	668	10 625	52 701	335
10. 其他不能歸類之行業 Unclassified	—	—	—	—
11. 無業者 Non-working	4 957	13 265	18 941	2 967

**Table 72. Average Available Income & Final Consumption Expenditure
Per Household by Industry & Sex of Household Heads &
Available Income of Household**

金額單位：新台幣元
Unit: NT \$

1977

		0 ~ 20,000元					
Male		女 Female				平均	
可支配所得 Available income	最終消費支出 Final consumption expenditure	戶數 No. of Households	可支配所得 Available income	最終消費支出 Final consumption expenditure	戶數 No. of households	可支配所得 Available income	
13 157	29 004	2 999	14 729	2 790	64 508	32 210	
14 534	22 555	—	—	—	33 411	31 855	
14 534	22 555	—	—	—	28 692	31 702	
—	—	—	—	—	334	33 960	
—	—	—	—	—	4 385	32 693	
—	—	—	—	—	1 004	35 248	
—	—	338	16 800	13 620	5 666	32 813	
—	—	—	—	—	—	—	
10 700	74 000	338	19 860	16 825	1 000	35 862	
13 200	12 930	—	—	—	4 276	34 894	
—	—	—	—	—	1 001	32 216	
—	—	—	—	—	—	—	
2 200	92 430	333	19 100	12 734	5 941	34 655	
—	—	—	—	—	—	—	
13 594	23 615	1 990	12 774	11 973	12 209	30 221	

第七十二表 平均每戶可支配所得及最終消費支出按經濟戶長行業及所得組別與性別分（續一）

民國六十六年

	20,000~40,000元			
	Average	男 Male		
	最終消費支出 Final consumption expenditure	戶 數 No. of households	可 支 配 所 得 Available income	最終消費支出 Final consumption expenditure
全體家庭 All households	31 402	49 924	32 692	31 790
1. 農、林、漁、牧、狩獵業 Agriculture, hunting, forestry & fishing	31 541	23 770	32 420	32 260
(1) 農、牧、狩獵業 Agriculture & hunting	32 223	24 051	32 348	33 215
(2) 林業及伐木業 Forestry	28 700	334	33 960	28 700
(3) 漁 業 Fishing	27 294	4 385	32 698	27 294
2. 礦業及土石採取業 Mining & quarrying	30 875	1 004	35 248	30 875
3. 製 造 業 Manufacturing	29 857	2 675	34 629	29 424
4. 水電煤氣業 Water, electricity & gas	—	—	—	—
5. 營造業 Construction	26 260	1 000	35 862	26 260
6. 商 業 Commerce	29 850	3 941	35 262	29 861
7. 運輸、倉儲、及通訊業 Transport, storage & communication	32 322	1 001	32 216	32 322
8. 金融、保險、不動產及工商服務業 Financing, insurance, real estate and business services	—	—	—	—
9. 社會團體及個人服務業 Community, social and personal services	34 413	3 975	35 413	31 316
10. 其他不能歸類之行業 Unclassified	—	—	—	—
11. 無業者 Non-working	31 206	7 558	29 573	32 876

**Table 72. Average Available Income & Final Consumption Expenditure
Per Household by Industry & Sex of Household Heads &
Available Income of Household (Cont.1)**

金額單位：新台幣元
Unit: NT \$

1 9 7 7

女 Female			40,000~60,000元			
			平均 Average			
戶數 No. of households	可支配所得 Available income	最終消費支出 Final consumption expenditure	戶數 No. of households	可支配所得 Available income	最終消費支出 Final consumption expenditure	戶數 No. of households
14 584	30 561	30 075	213 041	51 961	47 212	192 219
4 641	28 355	27 085	108 154	51 540	47 847	102 517
4 641	28 355	27 085	101 103	51 411	47 824	96 477
—	—	—	1 347	52 936	45 981	1 001
—	—	—	5 704	53 498	48 704	5 039
—	—	—	687	51 620	45 010	687
2 991	31 189	30 245	29 085	52 754	4 708	21 770
—	—	—	335	57 000	56 850	335
—	—	—	16 051	52 890	45 279	15 387
335	30 566	29 725	20 321	52 018	47 877	18 017
—	—	—	5 636	56 419	54 237	5 636
—	—	—	330	52 000	24 800	330
1 966	33 121	40 675	18 869	52 303	45 074	16 255
—	—	—	—	—	—	—
4 651	31 274	28 493	13 573	49 989	44 195	11 285

第七十二表 平均每戶可支配所得及最終消費支出按經濟戶長行業及所得組別與性別分 (續二)

民國三十六年

	40,000~60,000元			
	男 Male		女	
	可支配所得 Available income	最終消費支出 Final consumption expenditure	戶數 No. of households	可支配所得 Available income
全體家庭 All households	52 034	47 316	20 822	51 282
1. 農、林、漁、牧、狩獵業 Agriculture, hunting, forestry & fishing	51 587	43 015	5 637	50 681
(1) 農、牧、狩獵業 Agriculture & hunting	51 458	47 932	4 626	50 425
(2) 林業及伐木業 Forestry	53 225	53 358	346	52 100
(3) 漁業 Fishing	53 732	43 529	665	51 724
3. 礦業及土石採取業 Mining & quarrying	51 620	45 010	—	—
2. 製造業 Manufacturing	53 142	46 782	7 315	51 603
4. 水電煤氣業 Water, electricity & gas	57 000	56 850	—	—
5. 營造業 Construction	53 043	45 351	664	49 360
6. 商業 Commerce	51 941	48 200	2 304	52 618
7. 運輸、倉儲、及通訊業 Transport, storage & communication	56 419	54 237	—	—
8. 金融、保險、不動產及工商服務業 Financing, insurance, real estate and business services	52 000	24 800	—	—
9. 社會團體及個人服務業 Community, social and personal services	52 238	45 134	2 614	52 709
10. 其他不能歸類之行業 Unclassified	—	—	—	—
11. 無業者 Non-working	50 125	43 477	2 288	49 316

**Table 72. Average Available Income & Final Consumption Expenditure
Per Household by Industry & Sex of Household Heads &
Available Income of Household (Cont.2)**

1 9 7 7

金額單位：新台幣元
Unit: NT \$

Female	60,000~80,000元					
	平 均 Average			男 Male		
	戶 數 No. of households	可支配所得 Available income	最終消費支出 Final consumption expenditure	戶 數 No. of households	可支配所得 Available income	最終消費支出 Final consumption expenditure
46 247	465 698	70 451	62 412	437 163	70 474	62 570
44 797	169 494	69 559	61 778	163 226	69 520	61 979
45 553	147 980	69 487	61 807	142 041	69 459	62 012
24 640	6 429	68 965	61 220	6 429	68 965	61 220
50 030	15 085	70 520	61 727	14 756	70 350	61 996
—	3 996	71 843	67 526	3 996	71 843	67 526
47 971	101 272	70 377	62 223	94 343	70 462	62 411
—	2 785	71 416	60 028	2 318	71 044	62 652
43 616	35 913	71 505	63 486	35 247	71 408	63 248
45 349	45 159	70 800	62 812	40 284	70 998	63 066
—	29 565	72 123	64 316	29 232	72 245	64 408
—	2 325	71 348	67 005	2 325	71 348	67 005
44 705	65 348	71 256	62 189	59 808	71 287	62 502
—	333	79 679	59 016	333	79 679	59 016
47 735	9 508	69 353	62 924	6 051	68 885	60 723

第七十二表 平均每戶可支配所得及最終消費支出按經濟戶長、
行業及所得組別與性別分 (續三)

民國六十六年

	女 Female			平
	戶 數	可 支 配 所 得	最 終 消 費 支 出	戶 數
	No. of households	Available income	Final consumption expenditure	No. of households
全體家庭 All households	28 535	70 101	59 988	544 152
1. 農、林、漁、牧、牧獵業 Agriculture, hunting, forestry & ifshing	6 263	70 573	56 532	132 209
(1) 農、牧、狩獵業 Agriculture & hunting	5 939	70 155	56 912	115 488
(2) 林業及伐木業 Forestry	—	—	—	6 009
(3) 漁 業 Fishing	329	78 132	49 670	10 712
2. 礦業及土石採取業 Mining & quarrying	—	—	—	6 349
3. 製造業 Manufacturing	6 929	69 220	59 673	130 533
4. 水電煤氣業 Water, electricity & gas	467	73 260	47 000	6 076
5. 營造業 Construction	666	76 634	76 066	44 269
6. 商 業 Commerce	4 875	69 160	60 710	63 871
7. 運輸、倉儲、及通訊業 Transport, storage & communication	333	61 400	56 286	43 748
8. 金融、保險、不動產及工商服務業 Financing, insurance, real estate and business services	—	—	—	3 012
9. 社會團體及個人服務業 Community, social and personal services	5 540	70 922	58 807	109 199
10. 其他不能歸類之行業 Unclassified	—	—	—	—
11. 無業者 Non-working	3 457	70 172	66 777	4 886

**Table 72. Average Available Income & Final Consumption Expenditure
Per Household by Industry & Sex of Household Heads &
Available Income of Household (Cont.3)**

1 9 7 7

金額單位：新台幣元
Unit: NT \$

80,000~100,000元							
均 Average		男 Male			女 Female		
可支配所得 Available income	最終消費支出 Final consumption expenditure	戶數 No. of households	可支配所得 Available income	最終消費支出 Final consumption expenditure	戶數 No. of households	可支配所得 Available income	
90 099	78 602	517 003	90 059	78 641	27 149	90 857	
89 180	77 761	128 149	89 172	77 819	4 060	89 433	
89 316	78 224	111 747	89 312	78 257	3 741	89 432	
86 925	76 290	5 690	86 783	77 191	319	89 446	
88 980	73 589	10 712	88 980	73 589	—	—	
91 066	75 657	6 349	91 066	75 657	—	—	
90 382	78 918	122 898	90 342	79 111	7 635	91 018	
92 084	79 637	6 076	92 084	79 637	—	—	
89 483	79 038	43 265	89 582	79 261	1 004	85 186	
91 069	78 645	57 402	90 873	78 784	6 469	92 810	
89 911	78 724	43 091	89 947	78 665	657	87 579	
88 354	83 422	2 680	89 304	84 339	332	80 684	
90 424	78 477	103 483	90 433	78 275	5 716	90 258	
—	—	—	—	—	—	—	
92 094	89 723	3 610	90 712	91 660	1 276	96 005	

第七十二表 平均每戶可支配所得及最終消費支出按經濟戶長、
行業及所得組別與性別分 (續四)

民國六十六年

	100,000~			
	平 均 Average			
	最終消費支出 Final consumption expenditure	戶 數 No. of households	可 支 配 所 得 Available income	最終消費支出 Final consumption expenditure
全體家庭 All households	77 866	488 177	109 583	92 379
1. 農、林、漁、牧、狩獵業 Agriculture, hunting, forestry & fishing	75 922	90 271	109 362	90 438
(1) 農、牧、狩獵業 Agriculture & hunting	77 262	75 837	109 151	90 484
(2) 林業及伐木業 Forestry	60 216	3 714	109 542	100 682
(3) 漁 業 Fishing	—	10 720	110 794	86 561
2. 礦業及土石採取業 Mining & quarrying	—	5 351	109 047	89 455
3. 製造業 Manufacturing	75 805	110 548	109 902	92 688
4. 水電煤氣業 Water, electricity & gas	—	5 939	109 867	85 162
5. 營造業 Construction	69 437	37 417	109 821	93 000
6. 商 業 Commerce	77 413	75 042	110 200	94 662
7. 運輸、倉儲、及通訊業 Transport, storage & communication	82 590	45 861	108 905	93 326
8. 金融、保險、不動產及工商服務業 Financing, insurance, real estate and business services	76 020	5 237	110 803	93 614
9. 社會團體及個人服務業 Community, social and personal services	82 136	109 024	109 104	91 579
10. 其他不能歸類之行業 Unclassified	—	—	—	—
11. 無業者 Non-working	84 242	3 487	111 746	104 556

**Table 72. Average Available Income & Final Consumption Expenditure
Per Household by Industry & Sex of Household Heads &
Available Income of Household (Cont.4)**

1 9 7 7

金額單位：新台幣元
Unit: NT \$

120,000元							
男 Male			女 Female				
戶數 No. of households	可支配所得 Available income	最終消費支出 Final consumption expenditure	戶數 No. of households	可支配所得 Available income	最終消費支出 Final consumption expenditure	戶數 No. of households	
465 912	109 629	92 389	22 265	108 619	92 173	387 133	
87 945	109 348	90 374	2 326	109 912	92 846	56 239	
73 843	109 113	90 311	1 994	110 564	96 900	46 842	
3 382	109 890	103 841	332	106 000	68 500	2 695	
10 720	110 794	86 561	—	—	—	6 702	
5 351	109 047	89 455	—	—	—	3 671	
106 592	109 953	92 870	3 956	108 507	87 803	83 766	
5 939	109 867	85 162	—	—	—	8 525	
37 088	109 869	93 178	329	104 400	72 920	25 076	
69 284	110 235	94 379	5 758	109 780	98 061	70 475	
45 200	108 912	93 223	661	108 446	100 424	43 173	
5 237	110 803	93 614	—	—	—	7 651	
100 093	109 243	91 689	8 931	107 537	90 341	83 801	
—	—	—	—	—	—	—	
3 183	111 444	106 033	304	114 900	89 100	4 756	

第七十二表 平均每戶可支配所得及最終消費支出按經濟戶長、
行業及所得組別與性別分（續五）

民國六十六年

	120,000~			
	平 均 Average		男	
	可支配所得 Available income	最終消費支出 Final consumption expenditure	戶 數 No. of households	可支配所得 Available income
全體家庭 All households	129 657	107 514	369 868	129 615
1. 農、林、漁、牧、狩獵業 Agriculture, hunting, forestry & fishing	129 339	102 344	55 912	129 338
(1) 農、牧、狩獵業 Agriculture & hunting	129 425	101 938	46 515	129 424
(2) 林業及伐木業 Forestry	130 973	111 331	2 695	130 973
(3) 漁 業 Fishing	128 083	101 571	6 702	128 083
2. 礦業及土石採取業 Mining & quarrying	132 411	102 169	3 671	132 411
3. 製造業 Manufacturing	129 156	107 286	80 426	129 139
4. 水電煤氣業 Water, electricity & gas	129 049	108 005	8 525	129 049
5. 營造業 Construction	130 156	107 146	24 742	130 217
6. 商 業 Commerce	130 194	110 706	64 703	129 934
7. 運輸、倉儲、及通訊業 Transport, storage & communication	130 421	107 122	42 878	130 390
8. 金融、保險、不動產及工商服務業 Financing, insurance, real estate and business services	129 613	107 977	7 016	129 859
9. 社會團體及個人服務業 Community, social and personal services	129 422	108 281	79 162	129 445
10. 其他不能歸類之行業 Unclassified	—	—	—	—
11. 無業者 Non-working	127 830	119 888	2 833	126 556

Table 72. Average Available Income & Final Consumption Expenditure Per Household by Industry & Sex of Household Heads & Available Income of Household (Cont.5)

1 9 7 7

金額單位：新台幣元
Unit: NT \$

140,000元							
Male	女 Female			平均 Average			
最終消費支出 Final consumption expenditure	戶 數 No. of households	可支配所得 Available income	最終消費支出 Final consumption expenditure	戶 數 No. of households	可支配所得 Available income	最終消費支出 Final consumption expenditure	
107 281	17 265	130 548	112 521	288 677	149 590	122 192	
102 221	327	129 637	123 440	33 146	148 491	119 016	
101 787	327	129 637	123 440	29 137	148 437	118 350	
111 331	—	—	—	1 993	151 282	126 028	
101 571	—	—	—	2 016	146 516	121 715	
102 169	—	—	—	3 510	148 979	118 968	
107 263	3 340	129 586	107 844	61 981	149 738	120 632	
108 005	—	—	—	4 860	148 662	117 694	
107 689	334	125 660	66 920	19 172	149 765	123 727	
110 602	5 772	133 114	111 870	60 880	149 736	126 775	
107 010	295	134 950	123 500	29 359	149 489	119 983	
108 005	635	126 901	107 665	4 644	150 517	123 748	
107 864	4 639	129 033	115 394	68 648	149 897	121 326	
—	—	—	—	—	—	—	
118 691	1 923	129 706	121 652	2 477	149 282	139 857	

第七十二表 平均每戶可支配所得及最終消費支出按經濟戶長、行業及所得組別與性別分（續六）

民國六十六年

	140,000~160,000元			
	男 Male			戶數 No. of households
	戶數 No. of households	可支配所得 Available income	最終消費支出 Final consumption expenditure	
全體家庭 All households	276 146	149 587	121 909	12 531
1. 農、林、漁、牧、狩獵業 Agriculture, hunting, forestry & fishing	31 323	148 651	118 695	1 314
(1) 農、牧、狩獵業 Agriculture & hunting	28 143	148 631	118 064	994
(2) 林業及伐木業 Forestry	1 673	151 566	125 670	320
(3) 漁業 Fishing	2 016	146 516	121 715	—
2. 礦業及土石採取業 Mining & quarrying	3 510	148 979	118 968	—
3. 製造業 Manufacturing	59 678	149 723	120 390	2 303
4. 水電煤氣業 Water, electricity & gas	4 860	148 662	117 694	—
5. 營造業 Construction	19 172	149 765	123 727	—
6. 商業 Commerce	56 796	149 592	126 474	4 084
7. 運輸、倉儲、及通訊業 Transport, storage & communication	29 032	149 580	120 273	327
8. 金融、保險、不動產及工商服務業 Financing, insurance, real estate and business services	4 644	150 517	123 748	—
9. 社會團體及個人服務業 Community, social and personal services	64 817	149 880	120 814	3 831
10. 其他不能歸類之行業 Unclassified	—	—	—	—
11. 無業者 Non-working	1 805	150 393	143 763	672

**Table 72. Average Available Income & Final Consumption Expenditure
Per Household by Industry & Sex of Household Heads &
Available Income of Household (Cont.6)**

金額單位：新台幣元
Unit: NT \$

1 9 7 7

		160,000~180,000元					
女 Female		平均 Average				男 Male	
可支配所得 Available income	最終消費支出 Final consumption expenditure	戶數 No. of households	可支配所得 Available income	最終消費支出 Final consumption expenditure	戶數 No. of households	可支配所得 Available income	
149 661	128 438	215 744	169 682	133 192	202 918	169 687	
144 599	126 794	27 628	168 545	122 892	26 953	168 711	
142 926	126 438	23 258	168 460	121 664	22 921	168 558	
149 798	127 900	1 690	169 275	132 218	1 690	169 275	
—	—	2 680	168 818	127 661	2 342	169 808	
—	—	4 009	171 700	130 035	4 009	171 700	
150 132	126 897	41 498	168 927	134 903	39 548	169 004	
—	—	2 356	170 861	140 113	2 356	170 861	
—	—	15 802	170 295	132 293	15 802	170 295	
151 740	130 967	44 683	170 329	140 375	40 782	170 208	
141 440	94 246	20 533	170 830	132 691	19 160	170 682	
—	—	4 235	169 727	134 712	3 901	169 566	
150 188	129 989	52 804	169 546	130 572	48 811	169 535	
—	—	—	—	—	—	—	
146 299	129 355	2 196	168 208	153 833	1 596	170 018	

第七十二表 平均每戶可支配所得及最終消費支出按經濟戶長、
行業及所得組別與性別分（續七）

民國六十六年

	女 Female			
	最終消費支出 Final consumption expenditure	戶數 No. of households	可支配所得 Available income	最終消費支出 Final consumption expenditure ²
全體家庭 All households	132 835	12 826	169 598	138 838
1. 農、林、漁、牧、狩獵業 Agriculture, hunting, forestry & fishing	122 877	675	161 900	123 493
(1) 農、牧、狩獵業 Agriculture, & hunting	122 014	337	161 840	97 900
(2) 林業及伐木業 Forestry	132 218	—	—	—
(3) 漁業 Fishing	124 580	338	161 960	49 010
2. 礦業及土石採取業 Mining & quarrying	130 035	—	—	—
3. 製造業 Manufacturing	135 198	1 950	167 378	128 916
4. 水電煤氣業 Water, electricity & gas	140 113	—	—	—
5. 營造業 Construction	132 233	—	—	—
6. 商業 Commerce	139 012	3 901	171 589	154 624
7. 運輸、倉儲、及通訊業 Transport, storage & communication	133 420	1 373	172 339	122 520
8. 金融、保險、不動產及工商服務業 Financing, insurance, real estate and business services	133 479	334	171 600	149 114
9. 社會團體及個人服務業 Community, social and personal services	130 423	3 993	169 673	132 392
10. 其他不能歸類之行業 Unclassified	—	—	—	—
11. 無業者 Non-working	151 424	600	163 393	160 241

**Table 72. Average Available Income & Final Consumption Expenditure
Per Household by Industry & Sex of Household Heads &
Available Income of Household (Cont.7)**

金額單位：新台幣元
Unit: NT \$

1 9 7 7

180,000~200,000元							
平 均 Average			男 Male			戶 數 No. of households	
戶 數 No. of households	可支配所得 Available income	最終消費支出 Final consumption expenditure	戶 數 No. of households	可支配所得 Available income	最終消費支出 Final consumption expenditure		
153 921	189 521	148 030	145 838	189 517	148 343	8 083	
14 569	190 073	131 914	14 237	189 874	133 002	332	
1 2901	190 329	130 738	12 569	190 111	131 939	332	
—	—	—	—	—	—	—	
1 668	188 085	141 012	1 668	188 085	141 012	—	
2 961	189 958	143 002	2 961	189 958	143 002	—	
31 923	188 944	147 690	30 964	188 866	146 462	959	
3 311	183 739	147 208	3 311	183 739	147 208	—	
7 361	190 073	154 103	7 361	190 073	154 103	—	
40 253	190 241	157 237	37 284	190 229	156 452	2 969	
10 537	189 309	148 296	10 211	189 288	149 823	326	
6 710	188 667	148 036	6 347	188 989	149 135	363	
35 019	189 407	143 235	32 215	189 630	145 114	2 804	
—	—	—	—	—	—	—	
1 277	195 115	158 194	947	194 058	185 707	330	

第七十二表 平均每戶可支配所得及最終消費支出按經濟戶長、
行業及所得組別與性別分（續完）

民國六十六年

	女 Female		平均 Average	
	可支配所得 Available income	最終消費支出 Final consumption expenditure	戶數 No. of households	可支配所得 Available income
	全體家庭 All households	189 596	142 377	417 077
1. 農、林、漁、牧、狩獵業 Agriculture, hunting, forestry & fishing	198 594	85 284	32 634	303 663
(1) 農、牧、狩獵業 Agriculture & hunting	198 594	85 284	25 612	307 149
(2) 林業及伐木業 Forestry	—	—	2 374	249 954
(3) 漁業 Fishing	—	—	4 648	311 884
2. 礦業及土石採取業 Mining & quarrying	—	—	3 595	300 319
3. 製造業 Manufacturing	191 481	187 344	93 988	297 619
4. 水電煤氣業 Water, electricity & gas	—	—	6 513	265 096
5. 營造業 Construction	—	—	21 270	261 509
6. 商業 Commerce	190 395	167 096	93 221	282 512
7. 運輸、倉儲、及通訊業 Transport, storage & communication	189 980	100 480	39 115	277 079
8. 金融、保險、不動產及工商服務業 Financing, insurance, real estate and business services	183 030	128 820	24 399	279 804
9. 社會團體及個人服務業 Community, social and personal services	186 839	121 640	100 365	261 862
10. 其他不能歸類之行業 Unclassified	—	—	—	—
11. 無業者 Non-working	198 150	79 240	1 977	283 004

**Table 72. Average Available Income & Final Consumption Expenditure
Per Household by Industry & Sex of Household Heads &
Available Income of Household (Cont.)**

金額單位：新台幣元
Unit: NT \$

1 9 7 7

200,000 元 以 上

最終消費支出 Final consumption expenditure	男 Male			女 Female		
	戶 數 No. of households	可 支 配 所 得 Available income	最終消費支出 Final consumption expenditure	戶 數 No. of households	可 支 配 所 得 Available income	最終消費支出 Final consumption expenditure
196 961	395 846	280 818	196 898	21 231	279 428	198 131
187 595	31 627	303 879	185 254	1 007	296 864	261 111
186 007	24 937	306 923	183 189	675	315 472	290 129
146 061	2 374	249 954	146 061	—	—	—
217 555	4 316	315 950	218 742	332	259 030	202 114
225 115	3 595	300 319	225 115	—	—	—
202 374	90 665	297 957	201 668	3 323	288 399	221 634
178 367	6 513	265 096	178 367	—	—	—
193 175	20 944	258 459	191 768	326	457 404	283 555
205 621	86 432	281 945	207 126	6 789	289 734	186 468
194 483	37 150	279 642	195 609	1 965	228 632	173 196
196 293	23 264	279 826	194 756	1 135	279 352	227 791
188 931	94 673	261 777	189 229	5 692	263 275	183 971
—	—	—	—	—	—	—
201 541	983	269 850	199 134	994	296 013	203 922

第七十三表 平均每戶可支配所得及最終消費支出按經濟戶
長職業及就業人數分

民國六十六年

	0人 person			1人 person
	戶 數 No. of households	可支配所得 Available income	最終消費支出 Final consumption expenditure	戶 數 No. of households
全體家庭 All households	61 303	77 778	70 647	1 431 117
專門性、技術性和其他有關工作者 Professional, technical & related workers	—	—	—	129 914
行政及主管人員 Administrative & managerial workers	—	—	—	93 019
監督及佐理人員 Clerical & related workers	—	—	—	247 106
買賣工作人員 Sales workers	—	—	—	191 448
服務工作人員 Service workers	—	—	—	111 650
農、林、漁牧、狩獵工作者 Agricultural, animal husbandry & forestry workers, fishermen & hunters	—	—	—	116 460
農事、畜牧、狩獵工作者 Agricultural, animal husbandry workers & hunters	—	—	—	74 241
林、漁工作者 Forestry workers & fishermen	—	—	—	42 219
生產及有關工、運輸設備操作工及體力工 Prod. and related workers, trans. equipment operators & labourers	—	—	—	463 524
生產及有關工 Prod. and related workers	—	—	—	299 327
運輸設備操作工 Trans. equipment operators	—	—	—	107 332
體力工 Labourers	—	—	—	56 865
職業不能分類之工人 Workers can't be classified	—	—	—	—
現役軍人 Servicemen	—	—	—	77 995
無職業家庭 Non-working	61 303	77 778	70 647	—

**Table 73. Average Available Income & Final Consumption Expenditure
Per Household by Occupation of Household Heads & Number
of Employment Per Household**

1 9 7 7

金額單位：新台幣元
Unit: N T \$

		2 人 persons			3 人 persons		
可支配所得 Available income	最終消費支出 Final consumption expenditure	戶 數 No. of households	可支配所得 Available income	最終消費支出 Final consumption expenditure	戶 數 No. of households	可支配所得 Available income	最終消費支出 Final consumption expenditure
114 853	96 105	1 067 976	133 311	105 182	379 960	150 476	115 333
144 767	115 098	87 985	186 460	136 517	11 427	222 778	166 705
196 799	152 841	54 285	254 439	185 361	13 693	358 648	243 323
126 757	107 745	145 730	179 362	135 791	32 240	219 439	153 002
127 615	105 850	147 820	136 822	112 744	52 774	173 245	131 176
96 226	82 747	52 959	122 785	100 486	15 220	177 299	136 277
71 244	59 485	277 337	84 405	70 872	152 538	101 563	83 311
61 407	50 926	249 811	81 110	63 902	142 071	98 798	81 784
88 541	74 536	27 526	114 306	88 746	10 467	139 101	104 044
96 416	83 914	269 052	115 876	94 262	99 419	149 448	115 117
92 483	80 753	195 317	110 448	90 614	72 657	143 420	110 465
106 594	91 225	38 324	129 473	100 617	12 910	181 211	136 172
97 907	86 751	35 411	131 103	107 502	13 852	151 461	119 894
—	—	—	—	—	—	—	—
99 608	82 259	32 808	143 366	105 603	2 649	170 640	128 890
—	—	—	—	—	—	—	—

第七十三表 平均每戶可支配所得及最終消費支出按經濟戶
長職業及就業人數分 (續)

民國六十六年

	4 人 persons			5 人
	戶 數 No. of households	可支配所得 Available income	最終消費支出 Final consumption expenditure	戶 數 No. of households
全體家庭 All households	176 811	164 731	126 608	81 775
專門性、技術性及有關工作者 Professional, technical & related workers	7 029	247 333	174 609	2 622
行政及主管人員 Administrative & managerial workers	5 406	280 031	194 448	1 582
監督及佐理人員 Clerical & related workers	9 677	254 262	193 127	5 551
買賣工作人員 Sales workers	21 303	194 195	150 471	8 376
服務工作人員 Service workers	7 558	178 030	127 630	2 718
農、林、漁牧、狩獵工作者 Agricultural, animal husbandry and forestry workers, fishermen & hunters	80 742	124 007	100 919	42 734
農事、畜牧、狩獵工作者 Agricultural, animal husbandry workers & hunters	76 043	122 795	99 984	41 096
林、漁工作者 Forestry workers & fishermen	4 699	143 614	116 051	1 638
生產及有關工、運輸設備操作工及體力工 Prod. & related workers, trans. equipment operators	44 404	174 807	130 475	18 192
生產及有關工 Prod. & related workers	32 518	159 733	122 112	15 522
運輸設備操作工 Trans. equipment operators	6 317	241 054	164 689	2 002
體力工 Labourers	5 569	187 682	140 499	668
職業不能分類之工人 Workers can't be classified	—	—	—	—
現役軍人 Servicemen	692	225 801	182 431	—
無職業家庭 Non-working	—	—	—	—

Table 73. Average Available Income & Final Consumption Expenditure Per Household by Occupation of Household Heads & Number of Employment Per Household (Cont.)

金額單位：新台幣元
Unit: N T \$

1 9 7 7

persons		6 人 persons			7 人 以 上 persons and over		
可支配所得 Available income	最終消費支出 Final consumption expenditure	戶 數 No. of households	可支配所得 Available income	最終消費支出 Final consumption expenditure	戶 數 No. of households	可支配所得 Available income	最終消費支出 Final consumption expenditure
196 983	139 352	29 500	212 027	155 825	18 957	247 050	179 505
361 587	246 173	673	492 168	209 187	290	510 119	298 104
491 403	307 489	1 012	253 519	222 960	671	801 760	476 424
244 081	175 477	654	197 882	159 050	305	366 822	332 300
224 853	164 190	2 651	254 332	208 784	1 448	370 048	213 906
283 412	179 672	1 321	338 018	211 096	—	—	—
165 376	113 696	14 606	176 728	132 854	11 299	189 844	144 947
163 967	112 230	14 606	176 728	132 854	10 623	192 385	145 141
200 708	150 479	—	—	—	676	149 919	141 895
181 788	141 118	8 583	213 857	157 707	4 944	243 658	191 729
182 389	142 868	7 258	205 598	153 215	4 944	243 658	191 729
181 083	131 158	1 325	259 099	182 315	—	—	—
169 926	130 284	—	—	—	—	—	—
—	—	—	—	—	—	—	—
—	—	—	—	—	—	—	—
—	—	—	—	—	—	—	—

第七十四表 家庭擁有現代化設備概況按農家、非農家與經濟戶長職業分

民國六十六年

	電 化 設 備				
	彩色電視機 Color television sets	黑白電視機 Black & white television sets	電 冰 箱 Refrigerator	電 話 機 Telephone	電 暖 器 Electric radiator
全體家庭 All households	1 126 887	2 003 081	2 640 516	903 105	88 390
農 家 Farm	122 845	575 480	519 049	49 642	4 330
非 農 家 Non-farm	1 004 042	1 427 601	2 121 467	853 463	84 060
0/1. 專門性、技術性、及有關人員 Professional, technical & related workers.	151 586	97 571	229 769	109 092	15 039
2. 行政及主管人員 Administrative & managerial workers.	131 129	57 368	162 601	133 618	14 474
3. 監督及佐理人員 Clerical & related workers.	247 959	221 053	420 430	201 875	26 499
4. 買賣工作人員 Sales workers.	183 317	238 138	378 282	185 629	11 120
5. 服務工作人員 Service workers.	59 418	123 106	156 698	50 428	1 461
6. 農、林、漁牧、狩、獵工作人員 Agricultural, animal husbandry & forestry workers, fishermen & hunters	90 148	499 327	428 620	35 149	3 698
61. 農事、畜牧、狩獵工作人員 Agricultural, animal husbandry & hunters	76 447	437 254	371 666	26 458	2 336
62. 林、漁、工作人員 Forestry workers & fishermen	13 701	62 073	56 954	8 691	1 362
7/8/9. 生產及有關工、運輸設備操作工及 體力工 Prod. and related workers, tran. equipment operators & labourers	200 809	664 078	722 998	149 829	8 566
7. 生產及有關工 Prod. and related workers	130 722	465 819	487 507	91 374	5 887
8. 運輸設備操作工 Transport equipment operators	51 467	113 609	148 512	37 894	1 712
9. 體力工 Labourers.	18 620	84 650	86 979	20 561	967
10. 職業不能分類之工人 Workers can't be classified	—	—	—	—	—
11. 現役軍人 Servicemen	43 598	71 128	104 894	21 754	4 629
12. 無職業者 Non-working.	18 923	30 512	36 224	15 731	2 904

Table 74. Household Equipments & Appliances by Farm or Non-farm & Occupation of Household Heads

1 9 7 7

單位：戶
Unit: Household

Electrical Equipment								
冷暖氣機 Air conditioner	電 鍋 Electric cooker	電 扇 Electric fans	電 唱 機 Pick-up	音 響 Stereo	收 錄 音 機 Radio & recorder	洗 衣 機 Washing machines	菓 汁 機 Mixer	鋼 琴 Piano
173 227	3 007 570	2 987 886	977 746	333 610	1 023 505	1 533 214	982 855	86 345
2 990	664 633	677 665	178 053	32 186	177 908	149 045	102 939	2 325
170 237	2 342 937	2 310 221	799 693	301 424	845 597	1 384 169	879 916	84 020
29 294	233 659	229 628	98 265	50 865	116 010	179 317	136 599	21 184
51 717	164 736	160 372	82 600	43 660	81 904	138 498	105 242	24 745
41 346	429 530	425 646	174 936	92 237	199 146	330 964	244 875	18 920
17 896	403 543	401 636	133 183	38 497	126 206	234 717	134 626	8 101
6 083	180 167	179 669	59 152	15 357	60 703	88 385	45 108	1 958
2 675	582 003	586 863	135 538	22 872	148 539	119 926	75 268	2 990
1 668	502 883	511 152	119 386	20 873	130 705	94 449	64 910	1 324
1 007	79 120	75 711	16 152	1 999	17 834	25 477	10 358	1 666
10 528	846 007	843 565	248 180	52 814	237 722	353 104	182 436	3 935
5 650	581 467	579 338	176 971	36 257	165 054	229 362	117 613	2 279
3 580	159 152	160 321	52 139	14 227	46 902	86 181	49 836	1 656
1 298	105 388	103 906	19 020	2 330	25 766	37 561	14 987	—
—	—	—	—	—	—	—	—	—
5 642	111 827	109 586	32 135	12 229	39 376	66 747	47 288	2 289
8 046	56 098	50 921	13 757	5 079	13 899	21 556	11 413	2 223

第七十四表 家庭擁有現代化設備概況按農家、非農家與按經濟戶長職業別分（續）

民國六十六年

	家 庭 器 具 Household Appliances				
	照 相 機	縫 紉 機	抽 風 機	吸 塵 器	煤 氣 爐
	Camera	Sewing machines	Exhaust fan	Vacuum cleaner	Gas stove
全體家庭 All households	608 731	1 822 493	680 257	64 176	2 961 809
農 Farm	32 628	558 945	20 879	4 337	658 052
非農家 Non-farm	576 103	1 263 548	659 378	59 839	2 303 757
0/1. 專門性、技術性及有關人員 Professional, technical & related workers.	109 589	132 119	92 760	9 786	215 941
2. 行政及主管人員 Administrative & managerial workers.	90 904	98 432	87 204	13 762	163 466
3. 監督及佐理人員 Clerical & related workers.	177 826	254 290	173 653	18 657	419 666
4. 買賣工作人員 Sales workers.	73 757	230 184	100 449	6 655	404 754
5. 服務工作人員 Service workers.	27 977	82 927	37 295	2 911	174 708
6. 農、林、漁牧、狩、獵工作人員 Agricultural, animal husbandry & forestry workers, fishermen & hunters	23 061	460 237	16 992	4 356	578 328
61. 農事、畜牧、狩獵工作人員 Agricultural, animal husbandry & hunters	19 702	407 359	10 958	3 007	502 276
62. 林、漁工作人員 Forestry workers & fishermen	3 359	52 878	6 034	1 349	76 052
7/8/9. 生產及有關工、運輸設備操作工及體力工 Prod. and related workers tran. equipment operators & labourers	69 244	500 308	125 200	2 999	834 552
7. 生產及有關工 Prod. and related workers	48 721	355 176	73 298	1 672	570 900
8. 運輸設備操作工 Transport equipment operators	15 489	92 102	32 266	981	161 633
9. 體力工 Labourers.	5 034	53 030	19 636	346	102 019
10. 職業不能分類之工人 workers can't be classified	—	—	—	—	—
11. 現役軍人 Servicemen	27 041	52 029	34 542	2 728	106 222
12. 無業者 Non-working.	9 532	11 967	12 162	2 322	54 172

Table 74. Household Equipments & Appliances by Farm or Non-farm & Occupation of Household Heads (Cont.)

1977

單位：戶
Unit: Household

		交通設備 Transport Equipment			其他 Others			
電熱水器 Electric geyser	瓦斯熱水器 Gas geyser	小汽車 Sedan vehicle	機器腳踏車 Motor bicycles	自行車 Bicycles	抽水馬桶 Flush toilet	搪瓷浴盆 Enamellet bath	報紙 Newspaper	書刊雜誌 Magazine
154 281	1 049 960	68 274	1 632 494	1 957 275	1 565 535	1 388 830	1 548 301	255 190
7 662	81 720	8 986	456 989	636 692	70 090	88 976	206 555	36 027
146 619	968 240	59 288	1 175 505	1 320 583	1 495 445	1 299 854	1 341 746	219 163
22 176	139 112	5 382	132 934	120 632	180 028	158 903	184 751	56 664
22 264	113 840	25 725	97 908	70 857	147 644	134 507	145 234	42 490
39 372	239 790	10 662	216 800	204 934	340 636	310 583	319 557	63 787
16 120	165 060	11 973	267 501	251 235	238 953	211 763	264 115	23 283
8 733	55 758	1 395	75 943	103 544	96 552	74 950	84 971	6 366
6 346	55 387	5 322	347 632	546 368	58 306	74 222	142 435	25 352
4 664	45 416	4 318	314 886	485 680	44 315	51 175	126 691	23 682
1 682	10 971	1 004	32 746	60 688	13 991	23 047	15 744	1 670
22 112	214 085	7 187	466 203	575 787	393 490	330 790	324 068	24 283
13 868	139 355	2 931	359 644	418 881	254 047	219 055	216 785	15 945
5 622	53 965	3 601	63 384	90 244	94 541	78 724	75 991	6 656
2 622	20 766	655	43 175	66 662	44 902	33 011	31 292	1 687
—	—	—	—	—	—	—	—	—
12 151	46 193	322	26 130	68 947	76 139	65 328	57 879	9 645
5 007	19 734	306	1 443	14 971	33 787	27 784	25 291	3 315

第七十五表 家庭擁有現代化設備按都市化程度地區及經濟戶長社會經濟特性分

民國六十六年

	電 化 設 備				
	彩色電視機 Color television sets	黑白電視機 Black & white television sets	電 冰 箱 Refrigerator	電 話 機 Telephone	電 暖 氣 Electric radiator
全體家庭 All households	1 126 887	2 003 081	2 640 516	903 105	88 390
一、按都市化程度地區別分 By degree of urbanization					
都 市 City	712 580	827 507	1 369 926	699 671	66 390
城 鎮 Town	193 766	416 790	519 011	122 575	12 901
鄉 村 Village	220 541	758 784	751 579	80 859	9 099
二、按經濟戶長社會經濟特性分 By socio-economic status of household head					
農業雇主 Agricultural employers	332	1 958	1 281	650	—
農業自營作業者 Agricultural own-account workers	75 136	406 845	355 977	27 485	2 336
非農業雇主 Non-agricultural employers	69 207	39 574	94 573	79 675	5 810
非農業自營作業者 Non-agricultural own-account workers	185 980	285 467	418 479	206 963	9 256
農業受雇者 Agricultural employees	17 361	92 523	75 708	8 324	2 042
非農業經理管理及專業受雇者 Employees of non-agricultural managers, administrators & professionals	269 975	151 476	381 693	216 753	25 853
非農業文書推銷及服務工作者 Clerks, salesmen & service workers	267 931	316 369	516 989	207 270	26 994
非農業體力勞動者 Industrial labourers	178 444	607 229	654 698	118 490	8 566
軍職人員 Servicemen	43 598	71 128	104 894	21 754	4 629
其 他 Others	18 923	30 512	36 224	15 731	2 904

Table 75. Household Equipments & Appliances by Degree of Urbanization and Socio-Economic Status of Household Heads

1 9 7 7

單位：戶
Unit: Households

Electrical equipment								
冷暖氣機 Air conditioner	電 鍋 Electric cooker	電 扇 Electric fans	電 唱 機 Phonograph	音 響 Stereo	收 錄 音 機 & recorder	洗 衣 機 Washing machines	菓 汁 機 Mixer	鋼 琴 Piano
173 227	3 007 570	2 987 886	977 746	333 610	1 023 505	1 533 214	982 855	86 345
141 748	1 447 493	1 433 563	539 463	210 090	559 069	971 114	608 936	58 558
24 151	592 552	590 108	170 681	68 689	193 821	270 100	198 402	18 407
7 328	967 525	964 215	267 602	54 831	270 615	292 000	175 517	9 380
—	2 625	1 974	1 004	332	316	332	—	332
1 330	465 138	477 159	114 083	20 206	118 499	93 820	61 595	661
22 951	94 482	94 367	44 015	20 361	40 864	77 332	54 681	7 575
20 411	448 143	444 681	140 757	41 223	137 035	246 459	135 565	9 538
1 345	118 240	111 741	22 102	3 004	31 724	28 775	16 337	2 663
69 016	385 697	377 399	174 796	98 475	201 974	311 207	241 907	39 802
35 904	552 956	548 564	208 658	85 211	222 627	371 888	250 321	17 962
8 582	772 364	771 494	226 439	47 490	217 191	315 098	163 748	3 300
5 642	111 827	109 586	32 135	12 229	39 376	66 747	47 288	2 289
8 046	56 098	50 921	13 757	5 079	13 899	21 556	11 413	2 223

第七十五表 家庭擁有現代化設備按都市化程度地區別及經濟戶長社會經濟特性分 (續)

民國六十六年

	家庭器具 Household Appliances				
	照相機	縫紉機	抽風機	吸塵器	煤氣爐
	Camera	Sewing machines	Exhaust fan	Vacuum cleaner	Gas stove
全體家庭 All households	608 731	1 822 493	680 257	64 176	2 961 809
一、按都市化程度地區別分 By degree of urbanization					
都市 City	426 407	731 571	511 468	45 580	1 429 568
城鎮 Town	103 963	382 512	115 026	10 292	577 646
鄉村 Village	78 361	708 410	53 763	8 304	954 595
二、按經濟戶長社會特性分 By socio-economic status of household head					
農業雇主 Agricultural employers	—	1 302	332	—	2 290
農業自營作業者 Agricultural own-account workers	17 385	397 546	10 626	2 328	462 324
非農業雇主 Non-agricultural employers	43 770	57 015	41 694	8 330	96 196
非農業自營作業者 Non-agricultural own-account workers	74 559	258 026	97 010	5 961	447 208
農業受雇者 Agricultural employees	7 669	64 732	7 707	2 362	118 060
非農業經理管理及專業受雇者 Employees of non-agricultural managers, administrators & professionals	197 500	222 549	176 380	20 630	373 302
非農業文書推銷及服務工作者 Clerks, salesmen & service workers	168 120	304 690	181 328	16 849	538 672
非農業體力勞動者 Industrial labourers	63 355	452 637	118 476	2 666	763 362
軍職人員 Servicemen	27 041	52 029	34 542	2 728	1 06 222
其他 Others	9 332	11 967	12 162	2 322	54 172

Table 75. Household Equipments & Appliances by Degree of Urbanization and Socio-Economic Status of Household Heads (Cont.)

1977

單位：戶
Unit: Households

		交通設備 Transport equipment			其 他 Others			
電熱水器 Electric geyser	瓦斯熱水器 Gas geyser	小汽車 Segan vehicle	機器腳踏車 Motor bicycles	自行車 Bicycles	抽水馬桶 Flush toilet	搪瓷浴盆 Enamellet bath	報 紙 Newspaper	書刊雜誌 Magazine
154 281	1 049 960	68 274	1 632 494	1 957 275	1 565 535	1 388 830	1 548 301	255 190
114 292	691 139	44 942	712 853	708 260	1 132 356	957 635	957 743	149 027
22 931	196 677	10 640	327 920	430 191	285 147	255 465	280 747	48 534
17 058	162 144	12 692	591 721	818 824	148 032	175 730	309 811	57 629
—	648	—	1 617	1 637	648	332	1 289	332
4 680	43 765	4 319	303 491	445 293	40 402	52 975	124 504	22 693
11 232	55 165	13 504	61 890	44 435	80 082	73 711	83 108	14 723
16 518	170 625	14 917	290 721	295 504	244 922	212 454	282 363	23 232
2 000	13 634	1 003	45 199	103 108	19 582	22 922	19 645	3 324
41 919	256 860	22 332	215 766	180 789	322 383	291 285	313 571	96 982
40 281	253 463	7 664	269 323	279 415	392 867	344 190	356 119	57 324
20 493	189 873	3 907	416 914	523 176	354 723	297 849	284 532	23 620
12 151	46 193	322	26 130	68 947	76 139	65 328	57 879	9 645
5 007	19 734	306	1 443	14 971	33 787	27 784	25 291	3 315

第七十六表 固定資產及金融性資產變動額按經濟戶長社會經濟特性分

民國六十六年

	合 計 Total	農 業 雇 主 Agricultural employers	農業自營作業者 Agricultural own-account workers	非農業雇主 Non-agricultural employers
固定資產 Fixed assets	15 604 409	—	3 551 466	952 876
1. 土地 Land	3 391 267	—	667 000	12 700
2. 住宅 Dwellings	7 924 224	—	799 143	264 400
3. 其他營建物 Other constructions	70 370	—	—	—
4. 其他非公司企業 Other unincorporated enterprises	4 218 548	—	2 085 323	675 776
金融性資產 Financial assets	88 615 911	205 297	10 914 400	5 587 920
1. 現金 Cash & gold	17 185 653	17 136	2 790 227	843 206
2. 活期存款 Demand deposits	32 404 210	188 161	3 933 429	2 219 365
3. 其他存款 Other deposits	20 338 791	—	3 092 124	994 103
4. 會款 Mutual savings	13 319 674	—	741 480	814 230
5. 公司股票 Stocks	1 359 179	—	32 476	243 570
6. 公債庫券 Public bonds	175 315	—	—	—
7. 其他有價證券 Other securities	13 040	—	—	—
8. 版權專利權及商標 Copyright, patent & trade mark	—	—	—	—
9. 對外投資資金 Investment on business	1 152 302	—	27 002	229 450
10. 貸出款及預付款 Credit & advances	1 383 207	—	59 490	171 741
11. 人壽保險權益 Net equity on life insurance	806 590	—	83 447	48 742
12. 其他資產 Other assets	467 950	—	134 725	23 513
金融性負債 Financial liabilities	3 435 224	—	898 150	280 251
1. 消費借款 Consumer debt	817 243	—	228 788	82 030
2. 土地負債 Owner-occupied land debt	957 195	—	357 646	180 360
3. 私有住宅負債 Owner-occupied dwelling debt	1 196 745	—	103 611	98 760
4. 其他非公司企業負債 Other unincorporated enterprises debt	167 363	—	176 991	— 10 004
5. 會款負債 Liability of mutual savings	480 127	—	113 114	— 70 895
6. 其他負債 Other liabilities	— 183 454	—	— 82 000	—

Table 76. Changes of Fixed Assets & Financial Assets by Socio-Economic Status of Household Heads

1 9 7 7

金額單位：新台幣千元
Unit: N T \$ 1000

非農業自營業者 Non-agricultural own-account workers	農業受雇者 Agricultural employees	非農業經理管理 及專業受雇者 Employees of non-agricultural managers, administrators & professionals	非農 業 文 書 推 銷 及 服 務 工 作 者 Clerks, salesmen & service workers	非農業體力勞動者 Industrial labors	軍職人員 Servicemen	其 他 Others
2 206 138	386 904	3 438 465	2 025 429	2 645 916	452 635	- 55 420
493 666	99 700	943 550	562 076	505 571	123 304	- 16 300
748 125	287 105	2 395 242	1 371 981	1 766 013	331 335	- 39 120
14 186	—	—	50 100	6 084	—	—
950 161	99	99 673	41 272	368 249	- 2 004	—
15 060 585	2 153 392	18 445 806	15 387 171	17 428 602	2 663 938	768 800
2 922 162	495 405	2 614 068	2 963 124	3 879 641	444 184	216 500
5 935 920	869 249	6 021 297	5 341 942	6 565 030	1 040 375	289 442
2 980 177	424 300	4 383 775	3 634 670	3 891 722	774 088	163 832
2 483 810	194 003	3 359 449	2 719 968	2 634 869	331 603	40 262
7 301	21 858	929 045	103 117	31 477	335	—
6 640	6 640	62 990	12 080	11 135	43 230	32 600
—	—	13 040	—	—	—	—
—	—	—	—	—	—	—
255 486	42 310	437 824	130 463	29 767	—	—
166 695	67 519	362 230	287 644	225 528	19 059	23 300
189 190	32 108	196 625	139 775	105 415	8 424	2 864
113 203	—	65 463	54 388	54 018	2 640	—
476 837	- 27 456	238 723	498 825	844 351	133 051	92 492
110 118	- 104 650	105 510	164 123	165 384	20 012	45 923
- 8 711	- 6 972	111 179	128 540	183 951	11 202	—
269 972	139 208	20 105	133 489	331 364	99 029	- 3 793
57 738	- 54 904	23 000	- 24 321	- 1 137	—	—
98 031	2 174	- 15 585	103 365	206 915	10 171	32 837
- 50 311	- 2 312	- 5 486	- 11 376	- 42 126	- 7 363	17 520

第七十七表 固定資產及金融性資產變動額按經濟戶長行業分

民國六十六年

	總計 Grand total	農、林、漁、牧、狩獵業 Agriculture, forestry, agriculture & hunting	
		小計 Total	農、牧、狩獵業 Agriculture & hunting
固定資產 Fixed assets	15 604 409	3 938 370	2 792 250
1. 土地 Land	3 391 267	766 700	467 600
2. 住宅 Dwellings	7 924 224	1 086 248	708 748
3. 其他營建物 Other constructions	70 370	—	—
4. 其他非公司企業 Other unincorporated enterprises	4 218 548	2 085 422	1 615 902
金融性資產 Financial assets	88 615 911	13 273 086	11 983 971
1. 現金 Cash & gold	17 185 653	3 302 767	3 003 200
2. 活期存款 Demand deposits	32 404 210	4 990 838	4 440 241
3. 其他存款 Other deposits	20 338 791	3 516 425	3 311 877
4. 會款 Mutual savings	13 319 674	925 482	741 469
5. 公司股票 Stocks	1 369 179	54 334	44 284
6. 公債庫券 Public bonds	175 315	6 643	—
7. 其他有價證券 Other securities	13 040	—	—
8. 版權專利權及商標 Copyright, patent & trade mark	—	—	—
9. 對外投資資金 Investment on business	1 152 302	69 312	47 342
10. 貸出款及預付款 Credit & advances	1 383 207	127 009	146 378
11. 人壽保險權益 Net equity on life insurance	806 590	115 554	94 455
12. 其他資產 Other assets	467 950	154 725	154 725
金融性負債 Financial liabilities	3 435 224	870 695	841 606
1. 消費借款 Consumer debt	817 248	124 138	276 153
2. 土地負債 Owner-occupied land debt	957 195	350 675	339 786
3. 私有住宅負債 Owner-occupied dwellings debt	1 196 745	242 819	34 691
4. 其他非公司企業負債 Other unincorporated enterprises debt	167 363	122 087	172 594
5. 會款負債 Liability of mutual savings	480 127	115 288	102 694
6. 其他負債 Other liabilities	— 183 454	— 84 312	— 84 312

Table 77. Changes of Fixed Assets & Financial Assets by Industry of Household Heads

金額單位：新台幣千元
Unit: NT\$ 1,000

1 9 7 7

牧、狩獵業 hunting and fishing		礦業及土石採取業 Mining & quarrying	製 造 業 Manufacturing
林 業 Forestry	漁 業 Fishing		
462 860	683 260	155 368	3 304 370
—	299 100	—	618 843
—	377 500	—	2 004 953
—	—	—	—
462 860	6 660	155 368	680 574
206 529	1 082 586	1 146 610	20 689 873
59 813	239 754	189 407	3 762 920
- 1 974	552 571	511 855	7 392 784
52 022	152 526	331 525	4 634 070
52 689	141 324	82 770	3 055 398
—	10 050	—	706 782
6 640	—	—	25 850
—	—	—	—
—	21 970	—	441 613
20 252	- 39 621	19 845	365 820
17 087	4 012	11 208	191 853
—	—	—	112 783
- 11 252	40 341	111 355	586 628
- 16 145	- 135 870	55 260	159 777
9 152	1 737	—	373 397
- 4 980	213 108	981	60 677
- 407	- 50 100	47 244	- 31 444
1 128	11 466	7 870	19 259
—	—	—	4 962

第七十七表 固定資產及金融性資產變動額按經濟戶長行業分 (續)

民國六十六年

	水電煤氣業 Water, electricity & gas	營造業 Construction	商業 Commerce
固定資產 Fixed assets	494 290	1 228 354	2 145 342
1. 土地 Land	168 580	138 210	460 979
2. 住宅 Dwellings	315 540	944 392	769 815
3. 其他營建物 Other constructions	—	6 084	14 186
4. 其他非公司企業 Other unincorporated enterprises	10 170	139 668	900 362
金融性資產 Financial assets	1 122 180	4 876 707	16 767 602
1. 現金 Cash & gold	245 956	1 211 319	3 072 473
2. 活期存款 Demand deposits	203 334	1 699 695	6 562 340
3. 其他存款 Other deposits	331 739	1 020 673	2 831 295
4. 會款 Mutual savings	312 484	760 852	2 839 207
5. 公司股票 Stocks	- 16 350	19 620	398 887
6. 公債庫券 Public bonds	—	5 780	15 400
7. 其他有價證券 Other securities	—	—	13 040
8. 版權專利權及商標 Copyright, patent & trade mark	—	—	—
9. 對外投資資金 Investment on business	16 350	80 982	359 795
10. 貸出款及預付款 Credit & advances	8 929	42 550	412 031
11. 人壽保險權益 Net equity on life insurance	14 455	23 942	184 554
12. 其他資產 Other assets	5 313	11 294	78 580
金融性負債 Financial liabilities	90 725	366 205	681 588
1. 消費借款 Consumer debt	1 896	43 313	158 565
2. 土地負債 Owner-occupied land debt	25 342	34 413	10 786
3. 私有住宅負債 Owner-occupied dwellings debt	67 052	178 764	372 232
4. 其他非公司企業負債 Other unincorporated enterprises debt	660	20 864	59 657
5. 會款負債 Liability of mutual savings	3 123	92 961	114 691
6. 其他負債 Other liabilities	- 7 348	- 4 110	- 34 343

Table 77. Changes of Fixed Assets & Financial Assets by Industry of Household Heads (Cont.)

1 9 7 7

金額單位：新台幣千元
Unit: NT\$ 1,000

運輸、倉儲、通訊業 Transport, storage & communication	金融、保險、不動產及工商服務業 Financing, insurance, real estate and business services	社會團體及個人服務業 Community, social and personal services	其他不能歸類之行業 Unclassified	無業者 Non-working
539 591	453 492	3 400 652	—	— 55 420
41 660	71 368	1 141 227	—	— 16 300
323 648	324 324	2 194 424	—	— 39 120
50 100	—	—	—	—
124 183	57 800	65 001	—	—
8 592 843	2 737 261	18 633 402	7 547	768 800
1 621 214	461 970	3 100 240	887	216 500
3 132 270	946 628	6 675 054	—	289 442
2 077 117	507 285	4 918 170	6 660	163 832
1 536 254	542 575	3 214 390	—	40 262
46 248	68 678	90 980	—	—
— 8 175	—	97 220	—	32 600
—	—	—	—	—
—	—	—	—	—
—	86 389	97 861	—	—
104 721	64 621	214 381	—	23 300
71 112	41 818	149 230	—	2 864
12 082	17 297	75 876	—	—
3 674	— 78 245	710 107	—	92 492
25 450	— 44 282	247 203	—	45 928
— 1 872	— 2 660	167 114	—	—
— 10 166	— 32 452	320 631	—	— 3 793
— 31 853	— 7	— 19 851	—	—
56 205	10 114	27 779	—	32 837
— 34 090	— 8 964	— 32 769	—	— 17 520

第七十八表 固定資產及金融性資產變動額按經濟戶長職業分

民國六十六年

	總計	專門性技術性及有關人員	行政及主管人員
	Total	Professional technical & related workers	Administrative & managerial workers
固定資產 Fixed assets	15 604 409	2 207 432	1 817 706
1. 土地 Land	3 391 267	672 306	263 864
2. 住宅 Dwellings	7 924 224	1 461 802	1 082 200
3. 其他營建物 Other constructions	70 370	—	—
4. 其他非公司企業 Other unincorporated enterprises	4 218 548	73 324	471 642
金融性資產 Financial assets	88 615 911	9 256 824	10 589 200
1. 現金 Cash & gold	17 185 653	1 554 555	1 463 756
2. 活期存款 Demand deposits	32 404 210	3 024 676	3 613 811
3. 其他存款 Other deposits	20 338 791	2 465 521	1 814 303
4. 會款 Mutual savings	13 319 674	1 699 851	1 783 073
5. 公司股票 Stocks	1 369 179	70 246	910 189
6. 公債庫券 Public bonds	175 315	62 990	—
7. 其他有價證券 Other securities	13 040	—	13 040
8. 版權專利權及商標 Copyright, patent & trade mark	—	—	—
9. 對外投資資金 Investment on business	1 152 302	104 305	543 516
10. 貸出款及預付款 Credit & advances	1 383 207	156 258	275 904
11. 人壽保險權益 Net equity on life insurance	806 590	90 761	134 757
12. 其他資產 Other assets	467 950	27 661	36 851
金融性負債 Financial liabilities	3 435 224	1 341 96	348 854
1. 消費借款 Consumer debt	817 248	63 619	48 269
2. 土地負債 Owner-occupied land debt	957 195	66 282	244 557
3. 私有住宅負債 Owner-occupied dwelling debt	1 196 745	76 433	1 371
4. 其他非公司企業負債 Other unincorporated enterprises debt	167 363	23 450	19 660
5. 會款負債 Liability of mutual savings	480 127	34 441	9 559
6. 其他負債 Other liabilities	— 183 454	16 497	25 428

Table 78. Changes of Fixed Assets and Financial Assests by Occupation of Household Heads

金額單位：新台幣千元
Unit: NT\$1,000

1 9 7 7

監督及佐理人員 Clerical & related workers	買賣工作人員 Sales workers	服務工作人員 Service workers	農、林、漁、牧、狩獵工作者 Agricultural, animal husbandry & forestry workers, fishermen & hunters
			小 計 Sub-total
1 640 757	2 454 937	132 500	3 938 370
518 336	449 011	8 275	766 700
1 005 344	1 014 435	120 667	1 086 248
50 100	14 186	—	—
66 977	977 305	3 558	2 085 422
15 040 821	12 605 147	4 660 540	13 065 154
2 486 934	2 462 130	927 547	3 285 911
4 972 264	5 249 023	1 650 873	4 887 292
3 995 716	2 039 093	1 154 052	3 458 664
2 763 059	2 080 946	733 688	906 214
166 007	89 551	47 040	54 334
12 080	6 640	—	6,640
—	—	—	—
—	—	—	—
176 185	219 319	16 006	69 312
263 760	192 601	86 777	127 009
141 030	152 584	27 812	115 053
63 786	113 260	16 745	154 725
361 450	550 487	71 414	870 694
165 544	104 223	11 302	124 138
83 205	10 453	— 9 018	350 674
33 306	360 799	6 857	242 819
13 018	78 721	— 8 059	122 087
61 967	39 818	83 869	115 288
4 410	— 43 527	— 13 537	— 84 312

第七十八表 固定資產及金融性資產之變動按經濟戶長職業分 (續)

民國六十六年

	農、林、漁、牧、狩獵工作人員 Agricultural, animal husbandry & Forestry workers, fishermen & hunters		生產及有關工人運輸設 備操作工及體力工人 Prod. & related workers, trans. equipment operators & labourers
	農畜狩獵工作者 Agricultural, animal husbandry & hunters	林、漁工作者 Forestry & fishermen	
固定資產 Fixed assets	2,792,250	1,146,120	3,015,492
1. 土地 Land	467,600	299,100	605,771
2. 住宅 Dwellings	708,748	377,500	1,861,313
3. 其他營建物 Other constructions	—	—	6,084
4. 其他非公司企業 Other unincorporated enterprises	1,615,902	469,520	542,324
金融性資產 Financial assets	11,941,074	1,124,080	20,030,382
1. 現金 Cash & gold	2,999,791	286,120	4,357,934
2. 活期存款 Demand deposits	4,404,053	483,239	7,701,410
3. 其他存款 Other deposits	3,308,577	150,087	4,491,792
4. 會款 Mutual savings	741,469	164,745	2,988,516
5. 公司股票 Stocks	44,284	10,050	31,477
6. 公債庫券 Public bonds	—	6,640	11,135
7. 其他有價證券 Other securities	—	—	—
8. 版權專利權及商標 Copyright, patent & trade mark	—	—	—
9. 對外投資資金 Investment on business	47,342	21,970	23,659
10. 貸出款及預付款 Credit & advances	146,378	— 19,369	238,539
11. 人壽保險權益 Net equity on life insurance	94,455	20,598	133,305
12. 其他資產 Other assets	154,725	—	52,615
金融性負債 Financial liabilities	841,606	29,088	874,836
1. 消費借款 Consumer debt	276,153	— 152,015	234,213
2. 土地負債 Owner-occupied land debt	339,786	10,888	199,840
3. 私有住宅負債 Owner-occupied dwelling debt	34,691	208,128	379,924
4. 其他非公司企業負債 Other unincorporated enterprises debt	172,594	— 50,507	— 34,614
5. 會款負債 Liability of mutual savings	102,694	12,594	161,049
6. 其他負債 Other liabilities	— 84,812	—	— 65,576

Table 78. Changes of Fixed Assets and Financial Assets by Occupation of Household Heads (Cont.)

1 9 7 7

金額單位：新台幣千元
Unit: NT\$1,000

生產及有關工人 Prod-process & related workers	運輸設備操作工 Transport equipment operators	體力工人 Labourers	現役軍人 Servicemen	無職業家庭 Non-working
2 287 160	695 126	33 206	452 635	- 55 420
537 391	68 380	—	123 304	- 16 300
1 437 105	397 128	27 080	331 335	- 39 120
6 084	—	—	—	—
306 580	229 618	6 126	- 2 004	—
13 088 888	4 283 712	2 657 782	2 599 043	768 800
2 901 581	857 515	598 838	430 386	216 500
5 055 372	1 657 464	988 574	1 015 419	289 442
2 974 886	912 264	604 642	755 818	163 832
1 836 618	738 356	413 542	324 065	40 262
29 369	2 108	—	335	—
9 500	1 635	—	43 230	32 600
—	—	—	—	—
—	—	—	—	—
23 659	—	—	—	—
137 171	61 512	39 856	19 059	23 300
88 587	41 443	3 275	8 424	2 864
32 145	11 415	9 055	2 307	—
641 614	122 657	110 565	133 051	92 492
190 767	- 6 055	49 501	20 012	45 928
138 614	60 110	1 116	11 202	—
334 698	47 043	- 1 817	99 029	- 3 793
- 71 320	35 692	1 014	—	—
90 739	7 371	62 939	10 171	32 837
- 41 884	- 21 504	- 2 188	- 7 363	17 520

第七十九表 固定資產及金融性資產變動額按農家、非農家
及都市化程度地區別分

民國六十六年

	總計 Grand Total	按農家非農家分 Farm or Non-farm	
		農家 Farm	非農戶 Non-farm
固定資產 Fixed assets	15 604 409	5 380 487	10 223 922
1. 土地 Land	3 391 267	801 616	2 589 651
2. 住宅 Dwellings	7 924 224	1 684 043	6 240 181
3. 其他營建物 Other constructions	70 370	—	70 370
4. 其他非公司企業 Other unincorporated enterprises	4 218 548	2 894 828	1 323 720
金融性資產 Financial assets	88 615 911	16 454 037	72 161 874
1. 現金 Cash & gold	17 185 653	4 019 232	13 166 421
2. 活期存款 Demand deposits	32 404 210	5 841 587	26 562 623
3. 其他存款 Other deposits	20 338 791	4 697 061	15 641 730
4. 會款 Mutual savings	13 319 674	1 261 649	12 058 025
5. 公司股票 Stocks	1 369 179	32 476	1 336 703
6. 公債庫券 Public bonds	175 315	—	175 315
7. 其他有價證券 Other securities	13 040	—	13 040
8. 版權專利權及商標 Copyright, patent & trade mark	—	—	—
9. 對外投資資金 Investment on business	1 152 302	90 410	1 061 892
10. 貸出款及預付款 Credit & advances	1 383 207	164 477	1 218 730
11. 人壽保險權益 Net equity on life insurance	806 590	148 374	658 216
12. 其他資產 Other assets	467 950	198 771	269 179
金融性負債 Financial liabilities	3 435 224	1 223 801	2 211 423
1. 消費借款 Consumer debt	817 248	320 414	496 834
2. 土地負債 Owner-occupied land debt	957 195	320 006	637 189
3. 私有住宅負債 Owner-occupied dwelling debt	1 196 745	272 598	924 147
4. 其他非公司企業負債 Other unincorporated enterprises debt	167 363	263 343	- 95 980
5. 會款負債 Liability of mutual savings	480 127	187 891	292 236
6. 其他負債 Other liabilities	- 183 454	- 140 451	- 43 003

Table 79. Changes of Fixed Assets & Financial Assets by Farm or Non-farm & Degree of Urbanization

金額單位：新台幣千元
Unit: NT \$1,000

1 9 7 7

按 都 市 化 程 度 分		Degree of urbanization	
都	市	城 鎮	鄉 村
City		Town	Village
	5 237 938	3 955 814	6 410 657
	1 531 665	740 751	1 118 851
	2 993 807	2 602 512	2 327 905
	—	56 184	14 186
	712 466	556 367	2 949 715
	50 055 680	14 474 105	24 086 129
	9 135 108	2 884 316	5 166 230
	17 634 931	5 814 355	8 954 923
	10 499 618	3 526 608	6 312 565
	8 984 955	1 772 062	2 562 658
	1 282 827	61 346	25 007
	103 140	4 905	67 270
	13 040	—	—
	—	—	—
	782 818	94 608	274 877
	1 034 368	117 210	231 629
	363 605	177 752	265 233
	221 270	20 943	225 737
	1 362 501	708 143	1 364 580
	388 518	150 688	278 042
	507 594	200 391	249 210
	173 677	471 543	551 526
	— 144 150	55 778	255 734
	423 696	— 162 201	218 632
	13 166	— 8 056	— 188 564

8<5

第 七 章

六十六年臺灣地區所得收入者所得分配調查結果表

CHAPTER VII

STATISTICAL TABLES OF SURVEY ON INCOME DISTRIBUTION
OF INCOME RECIPIENTS IN TAIWAN AREA, 1977

第一表 所得收入者所得分配按都市化程度及地區別分

民國六十六年

	總計 General-total				台北市 Taipei City
	合計 Total	都市 City	城鎮 Town	鄉村 Village	
所得收入者人數 No. of income recipients	5 280 470	2 225 301	1 068 345	1 986 824	728 876
1. 受僱人員報酬 Compensation of employees	278 464 239	158 333 321	54 025 773	66 105 145	54 818 706
I 薪資 Wages & salaries in cash	239 275 231	132 997 602	46 160 162	60 117 467	46 188 332
II 實物折值 In kind	13 419 187	8 176 114	2 761 021	2 482 052	3 067 742
III 其他收入 Other receipts	25 769 821	17 159 605	5 104 590	3 505 626	5 562 632
2. 產業主所得 Entrepreneurial income	113 737 606	48 972 632	19 313 355	45 451 619	20 659 307
I 農業淨收入 Net agricultural income	30 436 595	1 650 883	5 137 639	23 648 073	126 662
II 林業淨收入 Net forest income	976 445	79 561	27 657	869 227	—
III 漁業淨收入 Net fishing income	2 600 037	178 308	619 678	1 802 051	—
IV 營業淨收入 Net operation surplus	76 631 386	45 086 787	12 799 069	18 745 530	20 064 549
V 執行業務淨收入 Net professional income	3 093 143	1 977 093	729 312	386 738	468 096
3. 基本所得 Primary income	392 201 845	207 305 953	73 339 128	111 556 764	75 478 013
4. 已分配要素所得 Distributed factor income	401 869 542	214 255 721	74 428 174	113 185 647	78 116 244
5. 可支配所得 Available income	393 033 141	209 962 772	71 619 134	111 451 235	78 553 086
6. 所得收入毛額 Gross income	423 463 124	228 063 945	76 969 332	118 429 847	86 073 719

Table 1. Income Distribution of Income Recipients by Degree of Urbanization and by Area

1 9 7 7

金額單位：新台幣千元
Unit: NT \$1,000

臺灣省 Taiwan Province							
小計 Sub-total	台北縣 Taipei County	宜蘭縣 Ilan County	桃園縣 Taoyuan County	新竹縣 Hsinchu County	苗栗縣 Miaoli County	台中縣 Taichung County	彰化縣 Coanghwa County
4 551 594	597 028	132 757	300 500	173 684	187 304	258 722	384 902
223 645 533	45 214 707	5 220 276	13 574 897	10 127 063	7 343 213	10 412 381	13 793 846
193 085 899	37 811 414	4 777 006	11 770 498	86 88 122	6 614 156	8 792 405	12 844 583
10 351 445	2 185 439	210 945	489 158	472 970	209 066	478 827	247 383
20 207 189	5 217 854	232 325	1 315 241	970 971	519 991	1 141 149	701 880
93 078 299	8 583 657	3 148 990	6 255 051	2 342 009	3 363 037	7 870 134	7 982 017
30 309 933	1 219 206	1 577 808	1 323 990	641 460	1 750 157	3 606 216	2 897 843
976 445	—	26 815	87 990	123 654	—	—	—
2 600 037	2 552	326 128	—	11 514	13 160	103 430	82 274
56 566 837	7 147 960	1 218 239	4 793 709	1 565 381	1 532 499	4 160 488	4 659 108
2 625 047	213 939	—	49 362	—	67 221	—	342 792
316 723 832	53 798 264	8 369 266	19 829 948	12 469 072	10 706 250	18 282 515	21 775 863
323 753 298	55 087 114	8 415 307	21 029 388	12 805 094	10 915 775	18 457 254	22 066 098
314 480 055	52 650 639	8 269 052	20 664 305	12 041 592	10 806 063	18 245 301	21 887 563
337 389 405	57 107 115	8 841 465	21 846 949	13 164 539	11 531 069	19 447 344	22 810 664

第一表 所得收入者所得分配按都市化程度及地區別分 (續)

民國六十六年

	台 灣 省				
	南 投 縣 Nantou County	雲 林 縣 Yunlin County	嘉 義 縣 Chiayi County	台 南 縣 Tainan County	高 雄 縣 Kaohsiung County
所得收入者人數 No. of income recipients	151 310	224 286	239 417	337 466	314 202
1. 受僱人員報酬 Compensation of employees	5 522 977	6 646 363	9 439 986	11 548 234	14 085 363
I 薪 資 Wages & salaries in cash	5 044 309	5 805 404	8 075 079	10 507 687	12 383 850
II 實物折值 In kind	238 333	308 402	620 537	498 038	725 174
III 其他收入 Other receipts	240 335	532 557	744 370	542 509	976 339
2. 產業主所得 Entrepreneurial income	4 171 277	4 982 723	6 426 285	6 062 650	6 658 340
I 農業淨收入 Net agricultural income	1 684 781	3 084 892	1 965 219	2 863 335	2 123 375
II 林業淨收入 Net forest income	427 777	27 183	—	14 373	9 870
III 漁業淨收入 Net fishing income	—	32 109	853 633	221 724	461 571
IV 營業淨收入 Net operation surplus	1 996 862	1 703 149	3 553 973	2 924 566	3 733 637
V 執行業務淨收入 Net professional income	61 857	135 390	53 460	38 652	329 887
3. 基本所得 Primary income	9 694 254	11 629 086	15 866 271	17 610 884	20 743 703
4. 已分配要素所得 Distributed factor income	9 756 192	11 759 382	16 132 890	17 935 563	21 110 322
5. 可支配所得 Available income	9 541 378	11 346 275	15 672 499	17 362 810	20 442 608
6. 所得收入毛額 Gross income	10 082 050	12 528 903	16 975 025	18 646 418	21 622 799

Table 1. Income Distribution of Income Recipients by Degree of Urbanization and by Areas (Cont.)

金額單位：新台幣千元
Unit: NT \$1,000

1 9 7 7

Taiwan Province							
屏東縣 Pingtung County	台東縣 Taitung County	花蓮縣 Hualien County	澎湖縣 Penghu County	基隆市 Keelung Municipality	台中市 Taichung Municipality	台南市 Tainan Municipality	高雄市 Kaohsiung Municipality
269 461	85 183	106 701	33 605	120 152	199 413	167 651	267 850
11 030 356	3 049 188	3 759 264	1 086 291	9 094 213	12 849 905	9 603 310	20 243 700
9 487 290	2 592 876	3 486 652	968 354	7 676 670	10 297 110	8 002 398	17 466 036
622 601	204 815	147 410	88 073	478 117	834 130	390 050	901 977
920 465	251 497	125 202	29 864	9 39 426	1 718 665	1 210 862	1 875 687
6 070 594	2 667 655	2 954 822	482 162	774 555	4 117 920	3 766 840	4 397 581
2 815 082	1 322 470	864 706	36 875	8 330	301 749	222 439	—
35 790	8 998	213 394	—	601	—	—	—
203 968	876	30 167	107 354	—	—	125 313	24 264
2 938 738	1 188 188	1 763 174	313 669	718 864	3 679 291	3 320 928	3 649 414
77 016	147 123	78 381	24 264	46 760	136 880	98 160	723 903
17 100 950	5 716 843	6 714 086	1 568 453	9 868 768	16 967 825	13 370 150	24 641 281
17 356 666	5 782 182	6 831 646	1 563 824	9 973 737	17 472 820	14 034 098	25 267 947
16 876 997	5 611 758	6 812 233	1 538 707	9 745 696	17 056 769	13 803 437	24 104 372
17 798 831	5 865 918	7 255 222	1 786 651	10 404 740	18 193 348	14 850 829	26 624 530

第二表 所得收入者平均每人所得按社會經濟特性分

民國六十六年

	全體所得收入者	農業雇主	農業自營作業者	非農業雇主
	All income recipients	Agricultural employers	Agricultural own-account workers	Non-agricultural employers
所得收入者人數 No. of income recipients	5 280 470	2 625	778 394	104 693
1. 受雇人員報酬 Compensation of employees	52 735	—	9 816	5 187
I 薪資 Wages & salaries in cash	45 313	—	9 654	4 324
II 實物折值 In kind	2 541	—	35	6
III 其他收入 Other receipts	4 880	—	127	857
2. 產業主所得 Entrepreneurial income	21 539	132 974	43 223	163 167
I 農業淨收入 Net agricultural income	5 764	87 770	38 108	12
II 林業淨收入 Net forest income	185	—	1 126	757
III 漁業淨收入 Net fishing income	492	45 204	2 876	—
IV 營業淨收入 Net operation surplus	14 512	—	1 041	156 976
V 執行業務淨收入 Net professional income	586	—	72	5 422
3. 基本所得 Primary income	74 274	132 974	53 039	168 354
4. 已分配要素所得 Distributed factor income	76 105	133 761	53 881	175 481
5. 可支配所得 Available income	74 431	131 412	53 716	164 253
6. 所得收入毛額 Gross income	80 194	138 047	57 277	1 1

Table 2. Average Income Per Income Recipient—by Socio-Economic Status

金額單位：新台幣元
Unit: N T \$

1 9 7 7

非 農 業 自 營 作 業 者 Non-agricultural own-account workers	農 業 受 雇 者 Agricultural employees	非農業受雇者 Non-agricultural employees			軍 職 人 員 Servicemen	其 他 Others
		非農業經理管理 和專業受雇者 Employees of non-agricultural managers, administrators & professionals	非農業文書推銷 和服務工作者 Clerks, salesmen & service workers	非 農 業 體 力 勞 動 者 Industrial labourers		
596 147	330 124	543 949	1 044 115	1 660 241	122 211	97 966
2 438	38 331	119 906	77 319	58 584	90 977	18 781
1 945	35 873	98 125	64 337	53 386	64 697	12 397
147	913	7 202	4 825	1 052	17 138	2 103
346	1 540	14 579	8 157	4 146	9 142	4 281
97 300	1 984	2 680	1 152	769	99	512
-81	840	44	31	152	7	27
11	18	5	2	2	—	—
74	406	94	—	8	—	—
94 275	720	1 391	1 081	603	92	485
3 021	—	1 146	38	4	—	—
99 738	40 315	122 586	78 471	59 353	91 076	19 293
101 709	40 685	128 934	79 953	59 981	92 320	27 175
98 303	40 379	120 196	78 246	58 813	90 679	60 655
105 957	42 235	134 217	84 179	62 199	95 919	63 690

第三表 所得收入者所得分配依要素所得按人數十等分位分

民國六十六年

	合計	依所得收入者已分配要素所得按人數十等分位組		
	Total	1	2	3
所得收入者人數 No. of income recipients	5 280 470	528 047	528 047	528 047
1. 受雇人員報酬 Compensation of employees	278 464 239	4 816 441	11 311 953	15 949 104
i 薪 資 Wages & salaries in cash	239 275 231	4 656 463	10 700 652	16 003 427
ii 實物折值 In kind	13 419 187	40 442	100 615	162 009
iii 其他收入 Other receipts	25 769 821	119 536	510 686	783 668
2. 產業主所得 Entrepreneurial income	113 737 606	2 234 345	3 667 411	3 402 840
i 農業淨收入 Net agricultural income	30 436 595	1 652 278	2 631 465	2 105 055
ii 林業淨收入 Net forest income	976 445	7 007	22 005	5 018
iii 漁業淨收入 Net fishing income	2 600 037	84 728	64 157	106 351
iv 營業淨收入 Net operation surplus	76 631 386	484 411	938 937	1 161 040
v 執行業務淨收入 Net professional income	3 093 143	5 921	10 846	25 376
3. 基本所得 Primary income	392 201 845	7 050 785	14 979 364	20 351 944
4. 財產所得收入淨額 Net property income	9 667 697	146 252	93 632	186 354
i 利 息 Interest	4 982 708	119 398	70 431	119 234
ii 紅 利 Dividend	2 490 220	—	—	— 97
iii 租金及權益 Rent & tenure	2 194 769	26 854	23 201	67 217
5. 已分配要素所得 Distributed factor income	401 869 542	7 197 038	15 072 996	20 533 298

Table 3. Income Distribution of Income Recipients by Ten Equal Divisions of Income Recipients Ordered According to Distributed Factor Income

金額單位：新台幣千元
Unit: NT \$1,000

1 9 7 7

Ten equal divisions of income recipients ordered according to distributed factor income						
4	5	6	7	8	9	10
528 047	528 047	528 047	528 047	528 047	528 047	528 047
20 127 808	23 731 284	29 562 798	35 015 042	40 266 412	44 178 474	52 504 923
18 686 749	21 621 471	26 314 985	30 144 361	33 611 011	36 013 726	41 522 386
303 724	667 893	1 194 467	1 899 345	2 731 411	3 065 797	3 253 484
1 137 335	1 441 920	2 053 346	2 971 336	3 923 990	5 098 951	7 729 053
5 464 834	7 726 317	7 955 565	8 898 489	11 225 533	17 366 324	45 795 948
3 448 701	3 660 486	3 263 439	2 772 813	2 626 648	2 294 128	5 981 581
82 223	45 226	64 171	74 920	68 720	84 249	517 906
222 555	407 360	389 194	283 563	225 100	266 905	550 104
1 680 374	3 601 730	4 176 298	5 703 599	8 024 278	14 486 816	36 373 903
30 981	11 515	62 463	58 574	280 787	234 226	2 372 454
25 592 642	31 457 601	37 518 363	43 913 531	51 491 945	61 544 798	98 300 871
185 581	286 372	410 707	620 535	741 823	1 438 499	5 557 942
171 875	244 578	311 308	438 202	558 007	992 805	1 956 870
- 23 143	- 520	23 904	9 324	19 318	79 403	2 382 032
36 849	42 314	75 495	173 009	164 498	366 292	1 219 040
25 778 223	31 743 973	37 929 070	44 534 066	52 233 763	62 983 297	103 858 813

第四表 所得收入者所得分配按要素所得十等分位分

民國六十六年

	合 計	按所得收入者已分配要素所得十等分位組		
	Total	1	2	3
所得收入者人數 No. of income recipients	5 280 470	1 523 093	797 340	611 741
1. 受雇人員報酬 Compensation of employees in cash	278 464 239	31 085 441	30 949 212	30 993 475
i 薪 資 Wages & salaries	239 275 231	29 519 025	28 477 339	28 118 418
ii 實物折值 In kind	13 419 187	266 290	596 814	1 031 426
iii 其他收入 Other receipts	25 769 821	1 300 126	1 875 059	1 843 631
2. 產業主所得 Entrepreneurial income	113 737 606	8 707 877	8 924 383	8 783 932
i 農業淨收入 Net agricultural income	30 436 595	5 916 338	5 760 591	3 302 581
ii 林業淨收入 Net forest income	976 445	33 138	84 261	47 680
iii 漁業淨收入 Net fishing income	2 600 037	255 234	298 371	577 678
iv 營業淨收入 Net operation surplus	76 631 386	2 461 023	2 739 817	4 807 363
v 執行業務淨收入 Net professional income	3 093 143	42 144	41 343	53 625
3. 基本所得 Primary income	392 201 845	39 793 318	39 873 595	39 782 407
4. 財產所得淨額 Net property income	9 667 697	393 642	313 345	404 589
i 利 息 Interest	4 982 708	277 388	282 089	368 461
ii 紅 利 Dividend	2 490 220	-97	- 23 263	-403
iii 租金及權益 Rent & tenure	2 194 769	116 351	54 519	36 523
5. 已分配要素所得 Distributed factor income	401 869 542	40 186 960	40 186 940	40 186 996

Table 4. Distributed Factor Income of Income Recipients by Ten Equal Divisions Classified by Distributed Factor Income of Income Recipients

1 9 7 7

金額單位：新台幣千元
Unit: N T \$1,000

Ten equal divisions classified by distributed factor income of income recipients						
4	5	6	7	8	9	10
512 821	444 263	391 365	343 572	292 205	232 701	131 359
31 056 920	31 408 916	30 193 241	27 545 390	26 373 738	22 091 242	16 766 664
27 167 375	26 558 878	25 151 224	22 602 391	21 254 994	17 425 003	13 000 584
1 471 529	1 925 039	2 035 719	1 940 094	1 717 691	1 565 105	869 480
2 418 016	2 924 999	3 006 298	3 002 905	3 401 053	3 101 134	2 896 600
8 653 341	8 220 032	9 380 270	11 712 992	12 686 235	16 598 602	20 064 942
3 430 767	2 085 323	1 870 898	1 615 346	1 505 921	1 863 069	3 085 761
110 512	63 468	39 663	54 943	100 798	220 885	221 097
279 846	179 098	239 961	219 246	498	148 966	401 139
4 795 346	5 770 017	7 006 021	9 646 867	10 784 475	13 550 865	15 069 587
36 870	122 126	223 727	176 590	294 543	814 817	1 287 358
39 710 261	39 628 948	39 573 511	39 258 382	39 059 973	38 689 844	36 831 606
476 621	558 034	613 489	928 515	1 127 073	1 497 035	3 355 354
301 375	393 054	488 202	638 009	710 508	797 002	726 620
26 568	7 324	20 519	56 021	77 522	402 433	1 923 593
148 678	157 656	104 768	234 485	339 043	297 600	705 141
40 186 882	40 186 982	40 187 000	40 186 897	40 187 046	40 186 879	40 186 960

第五表 所得收入者社會經濟特性別所得分配依要素所得按
人數十等分位分

民國六十六年

	總 平 均 General average		依已分配要素所得按所得	
			1	
	所得收入者人數 No. of income recipients	平均每人已分配要素所得 Average distributed factor income per income recipient	所得收入者人數 No. of income recipients	平均每人已分配要素所得 Average distributed factor income per income recipient
全體所得收入者 All income recipients	5 280 470	76 105	528 080	13 630
1、農業雇主及自營作業者 Agricultural employers and agricultural own-account workers	781 019	54 150	77 972	6 658
i 農業雇主 Agricultural employers	2 625	133 761	335	12 000
ii 農業自營作業者 Agricultural own-account workers	778 394	53 881	77 970	6 659
2、非農業雇主及自營作業者 Non-agricultural employers and non-agricultural own-account workers	700 845	112 729	70 052	25 714
i 非農業雇主 Non-agricultural employers	104 698	175 481	10 505	71 181
ii 非農業自營作業者 Non-agricultural own-account workers	596 147	101 709	59 469	23 870
3、農業受雇者 Agricultural employees	330 124	40 685	33 142	11 779
4、非農業受雇者 Non-agricultural employees	3 370 516	78 468	337 008	21 551
i 非農業經理管理及專業受雇者 Employees of non-agricultural managers, administrators & professionals	543 949	128 934	54 327	47 621
ii 非農業文書推銷及服務工作者 Clerks, salesmen & service workers	1 044 115	79 953	104 362	24 389
iii 非農業體力勞動者 Industrial labourers	1 660 241	59 981	166 151	18 513
iv 軍職人員 Servicemen	122 211	92 320	12 077	48 664
5、其 他 Others	97 966	27 175	9 924	- 123

Table 5. Income Distribution of Income Recipients by Socio-Economic Status of Income Recipients & by Ten Equal Divisions of Recipients Ordered According to Distributed Factor Income

1 9 7 7

金額單位：新台幣元
Unit: N T \$

2		3		4		5
所得收入者人數 No. of income recipients	平均每人已分配要素所得 Average distributed factor income per income recipient	所得收入者人數 No. of income recipients	平均每人已分配要素所得 Average distributed factor income per income recipient	所得收入者人數 No. of income recipients	平均每人已分配要素所得 Average distributed factor income per income recipient	所得收入者人數 No. of income recipients
528 014	28 545	528 084	38 895	527 870	48 817	528 070
78 173	16 008	78 163	23 990	78 167	32 507	78 013
305	44 670	—	—	316	57 000	336
77 840	16 025	77 826	23 972	77 837	32 450	77 705
70 272	49 784	70 009	65 781	70 046	79 372	70 060
10 470	98 110	10 511	115 103	10 522	127 250	10 384
59 891	44 914	59 507	60 993	59 724	73 410	59 552
32 843	15 241	33 094	18 733	32 926	23 120	33 004
337 207	34 946	337 080	43 994	336 893	54 234	336 951
54 558	75 261	54 383	87 564	54 259	97 344	54 288
104 421	40 027	104 336	50 064	104 670	60 151	104 398
165 901	29 228	166 129	36 338	165 796	42 210	166 266
12 510	64 705	12 169	72 588	12 178	78 860	12 227
9 559	—	9 990	73	9 836	1 532	9 670

第五表 所得收入者社會經濟特性別所得分配依要素所得
按人數十等分位分 (續)

民國六十六年

	依已分配要素所得按所得收入者人數十等分位組			
	5	6		7
	平均每人已分配 要素所得 Average distributed factor income per income recipient	所得收入者人數 No. of income recipients	平均每人已分配 要素所得 Average distributed factor income per income recipient	所得收入者人數 No. of income recipients
全體所得收入者 All income recipients	60 113	528 043	71 826	528 209
1、農業雇主及自營作業者 Agricultural employers and agricultural own-account workers	41 123	78 119	48 988	77 996
i 農業雇主 Agricultural employers	70 186	337	72 000	328
ii 農業自營作業者 Agricultural own-account workers	41 042	77 799	48 907	78 019
2、非農業雇主及自營作業者 Non-agricultural employers and non-agricultural own-account workers	93 241	70 186	105 743	70 047
i 非農業雇主 Non-agricultural employers	143 203	10 420	154 315	10 407
ii 非農業自營作業者 Non-agricultural own-account workers	85 917	59 411	98 117	59 884
3、農業受雇者 Agricultural employees	29 257	33 061	35 841	32 962
4、非農業受雇者 Non-agricultural employees	65 532	337 323	76 283	336 915
i 非農業經理管理及專業受雇者 Employees of non-agricultural managers, administrators & professionals	106 757	54 568	117 350	54 463
ii 非農業文書推銷及服務工作者 Clerks, salesmen & service workers	70 281	104 197	80 446	104 357
iii 非農業體力勞動者 Industrial labourers	49 565	165 851	58 834	166 109
iv 軍職人員 Servicemen	85 061	12 248	91 002	12 208
5、其 他 Others	8 420	9 884	21 172	9 703

Table 5. Income Distribution of Income Recipients by Socio-Economic Status of Income Recipients & by Ten Equal Divisions of Recipients Ordered According to Distributed Factor Income (Cont.)

金額單位：新台幣元
Unit: N T \$

1 9 7 7

[Ten equal divisions of income recipients ordered according to distributed factor income							
平均每人已分配要素所得 Average distributed factor income per income recipient	8		9		10		
	所得收入者人數 No. of income recipients	平均每人已分配要素所得 Average distributed factor income per income recipient	所得收入者人數 No. of income recipients	平均每人已分配要素所得 Average distributed factor income per income recipient	所得收入者人數 No. of income recipients	平均每人已分配要素所得 Average distributed factor income per income recipient	
84 326	527 961	98 919	527 934	119 270	528 205	196 666	
57 634	78 073	68 737	78 081	84 415	78 262	161 216	
106 060	—	—	332	182 120	336	513 000	
57 537	77 718	68 633	77 750	84 264	77 930	159 301	
120 843	69 985	140 530	69 971	167 999	70 217	278 168	
174 835	10 382	203 022	10 676	257 160	10 421	410 813	
112 011	59 308	127 244	59 635	152 270	59 766	238 085	
43 229	33 196	52 727	32 791	66 361	33 105	110 474	
87 534	337 018	100 083	337 023	117 500	337 098	183 021	
130 381	54 392	148 060	54 385	177 886	54 321	301 325	
90 637	104 637	102 257	104 477	117 635	104 260	163 703	
68 781	166 032	79 619	166 012	93 342	165 994	123 399	
98 456	12 114	107 198	12 370	118 806	22 110	158 284	
34 454	9 917	45 432	9 836	62 072	9 647	99 673	

第六表 所得收入者社會經濟特性別已分配要素所得按
要素所得十等分位分

民國六十六年

	總 平 均 General average		依已分配要素所得之所得十	
			1	
	所得收入者人數 No. of income recipients	平均每人已分配要素所得 Average distributed factor income per income recipient	所得收入者人數 No. of income recipients	平均每人已分配要素所得 Average distributed factor income per income recipient
全體所得收入者 All income recipients	5 280 470	76 105	1 523 056	26 385
1、農業雇主及自營業者 Agricultural employers and agricultural own-account workers	781 019	54 150	254 238	16 644
i 農業雇主 Agricultural employers	2 625	133 761	956	37 297
ii 農業自營業者 Agricultural own-account workers	778 394	53 881	252 922	16 598
2、非農業雇主及自營業者 Non-agricultural employers and non-agricultural own-account workers	700 845	112 729	181 963	43 427
i 非農業雇主 Non-agricultural employers	104 698	175 481	21 595	85 246
ii 非農業自營業者 Non-agricultural own-account workers	596 147	101 709	152 761	39 736
3、農業受雇者 Agricultural employees	330 124	40 685	90 828	14 818
4、非農業受雇者 Non-agricultural employees	3 370 516	78 468	852 131	31 045
i 非農業經理管理及專業受雇者 Employees of non-agricultural managers, administrators & professionals	543 949	128 934	112 867	62 235
ii 非農業文書推銷及服務工作者 Clerks, salesmen & service workers	1 044 115	79 953	243 192	34 313
iii 非農業體力勞動者 Industrial labourers	1 660 241	59 981	389 995	25 533
iv 軍職人員 Servicemen	122 211	92 320	20 630	54 859
5、其 他 Others	97 966	27 175	57 214	4 610

Table 6. Average Distributed Factor Income Per Income Recipient by Socio-Economic Status of Income Recipients & by Ten Equal Divisions of Distributed Factor Income

1 9 7 7

金額單位：新台幣元
Unit: N T \$

等分位組		Ten equal divisions of distributed factor income of income recipients					
2		3		4		5	
所得收入者人數 No. of income recipients	平均每人已分配要素所得 Average distributed factor income per income recipient	所得收入者人數 No. of income recipients	平均每人已分配要素所得 Average distributed factor income per income recipient	所得收入者人數 No. of income recipients	平均每人已分配要素所得 Average distributed factor income per income recipient	所得收入者人數 No. of income recipients	所得收入者人數 No. of income recipients
797 225	50 399	611 991	65 692	512 714	78 365	444 414	
114 914	36 725	89 122	47 456	75 456	56 219	64 602	
336	70 186	665	88 800	—	—	332	
114 501	36 595	88 551	47 315	74 802	55 996	64 578	
102 362	77 206	82 965	95 038	72 001	109 930	63 737	
15 335	118 031	13 493	138 422	12 056	153 180	10 407	
85 830	70 524	69 578	87 076	60 403	100 253	53 229	
56 134	23 850	40 396	33 249	33 460	40 086	27 820	
508 377	51 994	395 589	66 869	336 329	78 631	296 642	
77 328	90 429	68 162	103 095	60 691	115 248	54 889	
150 566	55 440	121 192	68 885	104 789	79 768	93 359	
250 862	39 693	201 988	49 340	166 631	59 671	144 426	
15 792	71 144	14 147	79 257	13 230	85 977	12 234	
8 595	30 948	6 709	41 106	5 636	47 388	4 609	

第六表 所得收入者社會經濟特性別已分配要素所得按
要素所得十等分位分（續）

民國六十六年

	依已分配要素所得之所得十等分位組			
	5	6		7
	平均每人已分配 要素所得 Average distributed Factor income per income recipient	所得收入者人數 No. of income recipients	平均每人已分配 要素所得 Average distributed Factor income per income recipient	所得收入者人數 No. of income recipients
全體所得收入者 All income recipients	90 459	391 299	102 688	543 546
1、農業雇主及自營作業者 Agricultural employers and agricultural own-account workers	65 362	55 582	75 995	48 179
i 農業雇主 Agricultural employers	182 120	—	—	—
ii 農業自營作業者 Agricultural own-account workers	65 048	55 282	75 724	48 161
2、非農業雇主及自營作業者 Non-agricultural employers and non-agricultural own-account workers	123 841	55 639	142 403	49 263
i 非農業雇主 Non-agricultural employers	174 082	9 383	199 173	7 479
ii 非農業自營作業者 Non-agricultural own-account workers	113 920	48 025	126 253	41 933
3、農業受雇者 Agricultural employees	48 413	23 265	57 912	20 080
4、非農業受雇者 Non-agricultural employees	89 181	264 979	99 787	237 486
i 非農業經理管理及專業受雇者 Employees of non-agricultural managers, administrators & professionals	128 414	48 350	144 290	42 329
ii 非農業文書推銷及服務工作者 Clerks, salesmen & service workers	89 395	84 100	99 053	77 098
iii 非農業體力勞動者 Industrial labors	68 928	128 458	77 561	114 465
iv 軍職人員 Servicemen	92 547	11 240	99 761	10 458
5、其他 Others	56 961	3 917	64 315	3 941

Table 6. Average Distributed Factor Income Per Income Recipient by Socio-Economic Status of Income Recipients & by Ten Equal Divisions of Distributed Factor Income (Cont.)

1 9 7 7

金額單位：新台幣元
Unit: NT \$

Ten equal divisions of distributed factor income of income recipients						
平均每人已分配要素所得 Average distributed factor income per income recipient	8		9		10	
	所得收入者人數 No. of income recipients	平均每人已分配要素所得 Average distributed factor income per income recipient	所得收入者人數 No. of income recipients	平均每人已分配要素所得 Average distributed factor income per income recipient	所得收入者人數 No. of income recipients	平均每人已分配要素所得 Average distributed factor income per income recipient
116 971	292 125	137 531	232 820	172 707	131 280	305 977
88 011	38 785	108 444	28 123	150 038	12 018	354 173
—	336	513 000	—	—	—	—
87 440	38 779	107 502	28 463	147 316	12 355	341 122
160 330	41 248	191 090	31 748	247 344	19 864	399 937
240 497	6 428	288 116	5 049	357 065	3 473	539 348
144 886	36 267	166 921	29 303	206 501	18 813	323 584
66 928	17 137	77 808	13 649	99 661	7 355	180 877
111 335	207 263	127 767	169 740	155 648	101 980	259 417
165 179	36 320	193 924	28 907	243 488	14 106	495 979
108 301	68 242	122 208	58 624	142 412	42 953	194 780
86 846	103 033	96 967	90 057	110 364	70 326	141 753
107 911	9 760	116 992	8 470	134 006	6 250	177 532
71 540	3 245	82 353	2 251	106 466	1 849	154 827

第七表 所得收入者已分配要素所得按職業別及要素所得之人數十等分位分

民國六十六年

	總計		依已分配要素所得	
	General total		1	
	所得收入者人數 No. of income recipients	平均每人已分配要素所得 Average distributed factor income per income recipient	所得收入者人數 No. of income recipients	平均每人已分配要素所得 Average distributed factor income per income recipient
全體所得收入者 All income recipients	5 280 470	76 105	528 080	13 630
0/1. 專門性、技術性及有關人員 Professional, technical & related workers.	366 860	114 238	36 572	41 554
2. 行政及主管人員 Administrative & managerial workers.	191 271	179 861	19 135	67 677
3. 監督及佐理人員 Clerical and related workers.	750 391	92 759	74 985	33 313
4. 買賣工作人員 Sales workers.	576 087	96 988	57 558	23 818
5. 服務工作人員 Service workers.	313 632	70 082	31 212	17 839
6. 農、林、畜牧、漁獵工作人員 Agricultural, animal husbandry and forestry workers, fishermen & hunters	1 104 121	49 873	110 403	8 113
61. 農事、畜牧、狩獵工作人員 Agricultural, animal husbandry, & hunters	991 984	47 601	99 047	7 715
62. 林、漁工作人員 Forestry workers & fishermen	112 137	69 968	11 213	16 808
7, 8, 9. 生產及有關工人、運輸設備操作工及體力工 Prod. and related workers, trans. equipment operators & labourers	1 757 931	62 055	175 786	18 616
7. 生產及有關工 Prod. and related workers	1 382 476	56 871	138 276	17 856
8. 運輸設備操作工 Trans. equipment operators	192 544	94 335	19 202	42 943
9. 體力工 Labourers.	182 911	67 260	18 426	20 176
10. 職業不能分類之工作者 Workers can't be classified.	—	—	—	—
11. 現役軍人 Servicemen	122 211	92 320	12 077	48 664
12. 無職業者 Non-working.	97 965	27 175	9 924	-123

**Table 7. Distributed Factor Income of Income Recipients by Occupation
& by Ten Equal Divisions of Recipients Ordered According
to Distributed Factor Income**

1 9 7 7

金額單位：新台幣元
Unit: N T \$

按人數十等分位組		Ten equal divisions of recipients ordered according to distributed factor income					
2		3		4		5	
所得收入者人數 No. of income recipients	平均每人已分配要素所得 Average distributed factor income per income recipient	所得收入者人數 No. of income recipients	平均每人已分配要素所得 Average distributed factor income per income recipient	所得收入者人數 No. of income recipients	平均每人已分配要素所得 Average distributed factor income per income recipient	所得收入者人數 No. of income recipients	
528 014	28 545	528 084	38 895	527 870	48 817	528 070	
36 876	69 997	36 550	82 321	36 761	90 297	36 773	
19 047	99 311	19 341	117 769	19 119	131 415	19 110	
75 094	48 343	75 090	59 985	74 848	71 471	75 012	
57 521	41 838	57 626	56 696	5 7706	68 659	57 575	
31 398	30 482	31 455	39 851	31 389	49 024	31 339	
110 378	15 609	110 545	21 591	110 160	28 775	110 410	
99 366	14 949	99 213	20 402	99 039	26 876	99 278	
11 367	34 166	11 100	43 130	11 095	49 664	11 348	
175 803	29 515	175 804	36 738	175 777	43 149	175 818	
138 136	27 679	138 408	34 600	138 156	39 658	138 414	
19 185	63 928	19 220	73 238	19 500	81 114	19 323	
18 169	34 206	18 420	42 806	18 171	49 857	18 303	
—	—	—	—	—	—	—	
12 510	64 705	12 169	72 588	12 178	78 860	12 227	
9 559	—	9 990	73	9 836	1 532	9 670	

第七表 所得收入者已分配要素所得按職業別及要素所得之人數十等分位分 (續)

民國六十六年

	依已分配按要素所得按人數十等分位組			
	5	6		7
	平均每人已分配要素所得 Average distributed factor income per income recipient	所得收入者人數 No. of income recipients	平均每人已分配要素所得 Average distributed factor income per income recipient	所得收入者人數 No. of income recipients
全體所得收入者 All income recipients	60 113	528 043	71 826	528 209
0/1. 專門性、技術性及有關人員 Professional, technical & related workers.	98 195	36 544	106 363	36 889
2. 行政及主管人員 Administrative & managerial workers.	144 289	19 166	160 717	18 999
3. 監督及佐理人員 Clerical & related workers.	82 100	75 105	92 383	75 083
4. 買賣工作人員 Sales workers.	80 140	57 668	93 422	57 490
5. 服務工作人員 Service workers.	58 718	31 300	68 290	31 525
6. 農、林、畜、牧、漁、獵工作人員 Agricultural, animal husbandry and forestry workers, fishermen & hunters	36 770	110 542	44 861	110 497
61. 農事、畜牧、狩獵工作人員 Agricultural, animal husbandry and hunters	34 385	99 225	42 432	99 254
62. 林、漁工作人員 Forestry workers & fishermen	59 190	11 089	64 459	11 443
7/8, 9. 生產及有關工人、運輸設備操作工及體力工 Prod. and related workers, trans. equipment operators & labourers	50 979	175 908	60 861	175 717
7. 生產及有關工 Production and related workers	46 257	138 224	54 071	138 171
8. 運輸設備操作工 Transport equipment operators	88 973	18 965	95 951	19 418
9. 體力工 Labourers.	53 638	18 149	67 631	18 200
10. 職業不能分類之工作者 Workers can't be classified.	—	—	—	—
11. 現役軍人 Servicemen	85 061	12 248	91 002	12 208
12. 無職業者 Non-working.	8 420	9 884	21 172	9 703

**Table 7. Distributed Factor Income of Income Recipients by Occupation
& by Ten Equal Divisions of Recipients Ordered According
to Distributed Factor Income (Cont.)**

金額單位：新台幣元
Unit: N T \$

1 9 7 7

Ten equal divisions of recipients ordered according to distributed factor income

7		8		9		10	
平均每人已分配 要素所得 Average distributed factor income per income recipient	所得收入者人數 No. of income recipients	平均每人已分配 要素所得 Average distributed factor income per income recipient	所得收入者人數 No. of income recipients	平均每人已分配 要素所得 Average distributed factor income per income recipient	所得收入者人數 No. of income recipients	平均每人已分配 要素所得 Average distributed factor income per income recipient	所得收入者人數 No. of income recipients
84 336	527 961	98 919	527 934	119 270	528 205	196 666	
116 140	36 490	128 924	36 777	153 044	36 628	255 686	
183 288	19 060	210 047	19 284	249 899	19 010	436 216	
102 941	75 133	114 438	75 114	134 292	74 927	188 343	
106 182	57 733	122 423	57 521	147 663	57 689	228 805	
79 030	31 348	90 976	31 510	108 118	31 156	158 750	
53 189	110 345	63 894	110 570	78 910	110 271	147 081	
50 514	99 010	60 747	99 295	76 115	99 257	141 792	
71 619	11 086	81 751	11 313	98 501	11 083	183 609	
70 803	175 673	82 230	176 003	96 349	175 642	131 349	
63 806	138 210	74 353	138 282	88 254	138 199	122 209	
102 603	19 202	112 246	19 333	123 565	19 196	158 767	
78 151	18 449	87 671	18 422	99 219	18 202	134 411	
—	—	—	—	—	—	—	—
98 456	12 114	107 198	12 370	118 806	12 110	158 284	
34 454	9 917	45 432	9 836	62 072	9 647	99 673	

第八表 所得收入者都市化程度地區別所得分配依已分配要素所得
按人數十等分位分

民國六十六年

	依已分配要素所得按人數十等分位組			
	總平均 General average		1	
	所得收入者人數 No. of income recipients	每人平均已分配要素所得 Average distributed factor income per income recipient	所得收入者人數 No. of income recipients	每人平均已分配要素所得 Average distributed factor income per income recipient
全體所得收入者 All income recipients	5 280 470	76 105	528 080	13 630
都 市 City	2 225 301	96 282	222 529	22 917
城 鎮 Town	1 068 345	69 667	106 778	13 253
鄉 村 Village	1 986 824	56 968	198 550	10 748

	依已分配要素所得按人數十等分位組			
	5	6		7
	每人平均已分配要素所得 Average distributed factor income per income recipient	所得收入者人數 No. of income recipients	每人平均已分配要素所得 Average distributed factor income per income recipient	所得收入者人數 No. of income recipients
全體所得收入者 All income recipients	60 113	528 043	71 826	528 209
都 市 City	81 910	222 385	92 663	222 614
城 鎮 Town	55 023	106 856	66 358	106 917
鄉 村 Village	43 731	198 922	51 505	198 615

Table 8. Distributed Factor Income of Income Recipients by Degree of Urbanization & by Ten Equal Divisions of Income Recipients Ordered According to Distributed Factor Income

1 9 7 7

金額單位：新台幣元
Unit: N T \$.

Ten equal divisions of income recipients ordered according to distributed factor income							
2		3		4		5	
所得收入者人數 No. of income recipients	平均每人已分配要素所得 Average distributed factor income per income recipient	所得收入者人數 No. of income recipients	平均每人已分配要素所得 Average distributed factor income per income recipient	所得收入者人數 No. of income recipients	平均每人已分配要素所得 Average distributed factor income per income recipient	所得收入者人數 No. of income recipients	平均每人已分配要素所得 Average distributed factor income per income recipient
528 014	28 545	528 084	38 895	527 870	48 817	528 070	
222 381	44 029	222 823	58 397	222 525	70 776	222 552	
106 996	27 305	106 765	36 237	106 698	45 012	106 990	
198 732	20 926	198 620	29 211	198 678	36 669	198 719	

Ten equal divisions of income recipients ordered according to distributed factor income							
7		8		9		10	
平均每人已分配要素所得 Average distributed factor income per income recipient	所得收入者人數 No. of income recipients	平均每人已分配要素所得 Average distributed factor income per income recipient	所得收入者人數 No. of income recipients	平均每人已分配要素所得 Average distributed factor income per income recipient	所得收入者人數 No. of income recipients	平均每人已分配要素所得 Average distributed factor income per income recipient	所得收入者人數 No. of income recipients
84 336	527 961	98 919	527 934	119 270	528 205	196 666	
104 269	222 507	118 921	222 302	141 610	222 683	227 293	
78 218	106 683	92 149	106 861	109 343	106 801	173 822	
61 635	198 606	73 387	198 596	89 849	198 786	151 972	

第九表

所得收入者平均每人基本所得按職業及性別分

民國六十六年

	全體所得收入者 All income recipients			專門性技術 Professional,
	平均 Average	男 Male	女 Female	平均 Average
所得收入者人數(人) No. of income recipients	5 280 470	3 830 949	1 449 521	366 860
1. 受僱人員報酬(千元) Compensation of employees (\$1,000)	278 464 239	225 097 296	53 366 943	37 125 429
收入者人數(人) No. of recipients	3 700 640	2 577 445	1 123 195	348 317
每一收入者平均收入(元) Average receipt per recipient (\$)	75 248	87 334	47 514	106 585
2. 農業淨收入 Net agricultural income	30 436 595	27 284 148	3 152 447	33 509
收入者人數 No. of recipients	741 720	589 873	151 847	336
每一收入者平均收入 Average receipt per recipient	41 035	46 254	20 761	99 728
3. 林業淨收入 Net forest income	976 445	940 694	35 751	629
收入者人數 No. of recipients	5 116	4 770	346	—
每一收入者平均收入 Average receipt per recipient	190 861	197 210	103 327	—
4. 漁業淨收入 Net fishing income	2 600 037	2 446 049	153 988	51 048
收入者人數 No. of recipients	34 183	29 776	4 407	—
每一收入者平均收入 Average receipt per recipient	76 062	82 148	34 942	—
5. 營業淨收入 Net operation surplus	76 631 386	68 318 120	8 313 266	1 100 030
收入者人數 No. of recipients	685 882	555 484	130 398	7 858
每一收入者平均收入 Average receipt per recipient	111 727	122 988	63 753	139 985
6. 執行業務淨收入 Net professional income	3 093 143	2 950 408	142 735	2 556 477
收入者人數 No. of recipients	14 963	13 296	1 667	10 349
每一收入者平均收入 Average receipt per recipient	206 719	221 902	85 624	247 027
7. 基本所得 Primary income	392 201 845	327 036 715	65 165 130	40 867 092
收入者人數 No. of recipients	5 182 504	3 770 644	1 411 860	366 860
每一收入者平均收入 Average receipt per recipient	75 678	86 732	46 156	111 397

Table 9. Average Primary Income Per Income Recipient by Occupation
& Sex of Income Recipients

金額單位：新台幣元
Unit: N T \$

1 9 7 7

性及有關人員 technical & related workers		行政及主管人員 Administrative & managerial workers			監督及佐理人員 Clerical & related workers	
男 Male	女 Female	平均 Average	男 Male	女 Female	平均 Average	男 Male
251 405	115 455	191 271	178 191	13 080	750 391	485 275
27 949 812	9 175 617	18 714 013	17 714 225	999 788	67 270 252	50 695 843
234 172	114 145	117 527	108 698	8 829	745 813	481 036
119 356	80 386	159 232	162 967	113 239	90 197	105 389
22 528	10 986	— 186 156	— 186 156	—	20 416	20 416
—	336	—	—	—	—	—
—	32 696	—	—	—	—	—
629	—	81 117	81 117	—	589	589
—	—	—	—	—	—	—
—	—	—	—	—	—	—
51 048	—	—	—	—	—	—
—	—	—	—	—	—	—
—	—	—	—	—	—	—
1 080 980	19 020	13 103 355	12 578 553	524 802	729 794	666 245
7 541	317	73 083	69 157	3 926	4 578	2 439
143 347	60 000	179 294	181 884	133 673	159 413	157 171
2 468 368	88 109	81 666	52 416	29 250	6 109	6 109
9 692	657	661	336	325	—	—
254 681	134 109	123 549	156 000	90 000	—	—
31 573 360	9 293 732	31 793 995	30 240 155	1 553 840	68 027 160	51 389 202
251 405	115 455	191 271	178 191	13 080	750 391	485 275
125 588	80 497	166 225	169 706	118 795	90 656	105 897

第九表 所得收入者平均每人基本所得按職業及性別分 (續一)

民國六十六年

	佐理人員 Clerical workers		買賣工作人員 Sales workers	
	女 Female	平均 Average	男 Male	女 Female
所得收入者人數(人) No. of income recipients	265 116	576 087	452 714	123 373
1. 受僱人員報酬(千元) Compensation of employees (\$1,000)	16 574 409	9 382 729	7 813 641	1 569 088
收入者人數(人) No. of recipients	264 777	135 933	101 186	34 752
每一收入者平均收入(元) Average receipt per recipient (\$)	62 598	69 022	77 221	45 151
2. 農業淨收入 Net agricultural income	—	105 533	87 347	18 186
收入者人數 No. of recipients	—	—	—	—
每一收入者平均收入 Average receipt per recipient	—	—	—	—
3. 林業淨收入 Net forest income	—	1 481	1 481	—
收入者人數 No. of recipients	—	—	—	—
每一收入者平均收入 Average receipt per recipient	—	—	—	—
4. 漁業淨收入 Net fishing income	—	32 160	32 160	—
收入者人數 No. of recipients	—	—	—	—
每一收入者平均收入 Average receipt per recipient	—	—	—	—
5. 營業淨收入 Net operation surplus	63 549	45 000 097	39 242 344	5 757 753
收入者人數 No. of recipients	339	439 245	350 624	88 621
每一收入者平均收入 Average receipt per recipient	187 459	102 449	111 921	64 971
6. 執行業務淨收入 Net professional income	—	111 418	111 418	—
收入者人數 No. of recipients	—	904	904	—
每一收入者平均收入 Average receipt per recipient	—	123 250	123 250	—
7. 基本所得 Primary income	16 637 958	54 633 418	47 288 391	7 345 027
收入者人數 No. of recipients	265 116	576 087	452 714	123 373
每一收入者平均收入 Average receipt per recipient	62 757	94 835	104 455	59 535

Table 9. Average Primary Income Per Income Recipient by Occupation
& Sex of Income Recipients (Cont.1)

1 9 7 7

金額單位：新台幣元
Unit: N T \$

服務工作人員 Service workers			農、林、漁牧、牧獵工作者 (Agricultural, animal husbandry and forestry workers, fishermen & hunters)			生產及有關工人 Prod. and equipment
平均 Average	男 Male	女 Female	平均 Average	男 Male	女 Female	平均 Average
313 632	200 793	112 839	1 104 121	835 530	268 591	1 757 931
16 321 531	12 712 711	3 608 820	19 644 619	16 819 848	2 824 771	97 047 443
258 138	167 982	90 156	323 438	211 111	112 327	1 649 258
63 228	75 679	40 029	60 737	79 673	25 148	58 843
8 661	7 227	1 434	30 168 333	27 090 434	3 077 899	282 841
—	—	—	741 384	589 873	151 511	—
—	—	—	40 692	45 926	20 315	—
6 687	5 876	811	882 211	848 755	33 456	3 731
—	—	—	5 116	4 770	346	—
—	—	—	172 441	177 936	96 693	—
—	—	—	2 491 551	2 337 563	153 988	25 278
—	—	—	34 183	29 776	4 407	—
—	—	—	72 889	78 505	34 942	—
4 999 871	3 702 418	1 297 453	1 048 291	949 437	98 854	10 591 269
52 772	30 447	22 325	—	—	—	108 346
94 745	121 602	58 117	—	—	—	97 754
260 224	246 620	13 604	55 826	55 826	—	21 423
2 722	2 364	358	—	—	—	327
95 600	104 323	38 000	—	—	—	65 514
21 596 974	16 674 852	4 922 122	54 290 831	48 101 863	6 183 968	107 971 985
313 632	200 793	112 839	1 104 121	835 530	268 591	1 757 931
68 861	83 045	43 621	49 171	57 570	23 042	61 420

第九表 所得收入者平均每人基本所得按職業及性別分 (續完)

民國六十六年

	運輸設備操作工及體力工人 related workers, trans. operators & labourers		職業不能分類之工作者 Workers can't be classified	
	男 Male	女 Female	平均 Average	男 Male
所得收入者人數 (人) No. of income recipients	1 246 755	511 176	—	—
1. 受僱人員報酬 (千元) Compensation of employees (\$1,000)	79 357 222	17 690 221	—	—
收入者人數 (人) No. of recipients	1 153 279	495 979	—	—
每一收入者平均收入 (元) Average receipt per recipient (\$)	68 810	35 667	—	—
2. 農業淨收入 Net agricultural income	239 283	43 558	—	—
收入者人數 No. of recipients	—	—	—	—
每一收入者平均收入 Average receipt per recipient	—	—	—	—
3. 林業淨收入 Net Forest income	2 247	1 484	—	—
收入者人數 No. of recipients	—	—	—	—
每一收入者平均收入 Average receipt per recipient	—	—	—	—
4. 漁業淨收入 Net fishing income	25 278	—	—	—
收入者人數 No. of recipients	—	—	—	—
每一收入者平均收入 Average receipt per recipient	—	—	—	—
5. 營業淨收入 Net operation surplus	10 086 954	504 315	—	—
收入者人數 No. of recipients	98 476	14 870	—	—
每一收入者平均收入 Average receipt per recipient	107 910	33 915	—	—
6. 執行業務淨收入 Net professional income	9 651	11 772	—	—
收入者人數 No. of recipients	—	327	—	—
每一收入者平均收入 Average receipt per recipient	—	36 000	—	—
7. 基本所得 Primary income	89 720 635	18 251 350	—	—
收入者人數 No. of recipients	1 246 755	511 176	—	—
每一收入者平均收入 Average receipt per recipient	71 963	35 705	—	—

Table 9. Average Primary Income Per Income Recipient by Occupation & Sex of Income Recipients (Cont.)

1 9 7 7

金額單位：新台幣元
Unit: NT \$

	現 役 軍 人 Servicemen			無 職 業 Non-working		
	平 均 Average	男 Male	女 Female	平 均 Average	男 Male	女 Female
—	122 211	119 981	2 230	97 966	60 305	37 661
—	11 118 393	10 955 965	162 428	1 839 830	1 078 029	761 801
—	122 211	119 981	2 230	—	—	—
—	90 977	91 314	72 838	—	—	—
—	826	826	—	2 632	2 248	384
—	—	—	—	—	—	—
—	—	—	—	—	—	—
—	—	—	—	—	—	—
—	—	—	—	—	—	—
—	—	—	—	—	—	—
—	—	—	—	—	—	—
—	—	—	—	—	—	—
—	—	—	—	—	—	—
—	—	—	—	—	—	—
—	—	—	—	—	—	—
—	11 189	11 189	—	47 520	—	47 520
—	—	—	—	—	—	—
—	—	—	—	—	—	—
—	—	—	—	—	—	—
—	—	—	—	—	—	—
—	—	—	—	—	—	—
—	—	—	—	—	—	—
—	11 130 408	10 967 980	162 428	1 889 982	1 080 277	809 705
—	122 211	119 981	2 230	—	—	—
—	91 075	91 414	72 838	—	—	—

第十表 所得收入者平均每人基本所得按行業及性別分

民國六十六年

	全體所得收入者 All income recipients			農、林、 Agricultural, Forestry,
	平均 Average	男 Male	女 Female	平均 Average
所得收入者人數 (人) No. of income recipients (persons)	5 280 470	3 830 949	1 449 521	1 111 143
1. 受僱人員報酬 (千元) Compensation of employees (\$1,000)	278 464 239	225 097 296	53 566 943	20 294 696
收入者人數 (人) No. of recipients (persons)	3 700 640	2 577 445	1 123 195	330 124
每一收入者平均收入 (元) Average receipt per recipient (\$)	75 248	87 334	47 514	61 476
2. 農業淨收入 Net agricultural income	30 436 595	27 284 148	3 152 447	30 170 613
收入者人數 No. of recipients	741 720	589 873	151 847	741 720
每一收入者平均收入 Average receipt per recipient	41 035	46 254	20 761	40 677
3. 林業淨收入 Net forest income	976 445	940 694	35 751	882 211
收入者人數 No. of recipients	5 116	4 770	346	5 116
每一收入者平均收入 Average receipt per recipient	190 861	197 210	103 327	172 441
4. 漁業淨收入 Net fishing income	2 600 037	2 446 049	153 988	2 491 551
收入者人數 No. of recipients	34 183	29 776	4 407	34 183
每一收入者平均收入 Average receipt per recipient	76 062	82 148	34 942	72 889
5. 營業淨收入 Net operation surplus	76 631 386	68 318 120	8 313 266	1 048 290
收入者人數 No. of recipients	685 882	555 484	130 398	—
每一收入者平均收入 Average receipt per recipient	111 727	122 988	63 753	—
6. 執行業務淨收入 Net professional income	3 093 143	2 950 408	142 735	55 826
收入者人數 No. of recipients	14 963	13 296	1 667	—
每一收入者平均收入 Average receipt per recipient	206 719	221 902	85 624	—
7. 基本所得 Primary income	392 201 845	327 036 715	65 165 130	54 943 187
收入者人數 No. of recipients	5 182 504	3 770 644	1 411 860	1 111 143
每一收入者平均收入 Average receipt per recipient	75 678	86 732	46 156	49 447

Table 10. Average Primary Income Per Income Recipient by Industry & Sex of Income Recipients

1 9 7 7

金額單位：新台幣元
Unit: NT\$

漁、牧、狩獵業 Fishing & hunting		礦業及土石採取業 Mining & quarrying			製 造 業 Manufacturing		
男 Male	女 Female	平 均 Average	男 Male	女 Female	平 均 Average	男 Male	女 Female
839 552	271 591	46 181	41 379	4 802	1 482 634	932 227	550 407
17 320 159	2 974 537	3 456 804	3 303 148	153 656	87 496 219	66 326 834	21 169 385
215 133	114 991	44 221	39 756	4 465	1 384 574	844 042	540 532
80 509	25 868	78 171	83 086	34 413	63 194	78 582	39 164
27 090 435	3 080 178	25 708	23 452	2 256	130 917	93 241	37 676
589 873	151 847	—	—	—	—	—	—
45 926	20 285	—	—	—	—	—	—
848 755	33 456	676	—	676	82 957	81 338	1 619
4 770	346	—	—	—	—	—	—
177 936	96 693	—	—	—	—	—	—
2 337 563	153 988	—	—	—	378	378	—
29 776	4 407	—	—	—	—	—	—
78 505	34 942	—	—	—	—	—	—
949 435	98 855	214 193	203 240	10 953	12 570 097	12 025 414	544 683
—	—	1 960	1 623	337	98 060	88 185	9 875
—	—	109 282	125 225	32 500	128 188	136 366	55 158
55 826	—	—	—	—	—	—	—
—	—	—	—	—	—	—	—
—	—	—	—	—	—	—	—
48 602 173	6 341 014	3 697 381	3 529 840	167 541	100 280 568	78 527 205	21 753 363
839 552	271 591	46 181	41 379	4 802	1 482 634	932 227	550 407
57 891	23 348	80 063	85 305	34 890	67 637	84 236	39 522

第十表 所得收入者平均每人基本所得按行業及性別分 (續一)

民國六十六年

	水電煤氣業 Water, electricity & gas			平均 Average
	平均 Average	男 Male	女 Female	
所得收者人數 (人) No. of income recipients	49 880	45 499	4 381	335 974
1. 受僱人員報酬 (千元) Compensation of employees (\$1,000)	4 603 291	4 365 717	237 574	20 945 998
收入者人數 (人) No. of recipients	47 631	43 250	4 381	314 473
每一收入者平均收入 (元) Average receipt per recipient (\$)	96 645	100 941	54 228	66 607
2. 農業淨收入 Net agricultural income	294	294	—	— 74 678
收入者人數 No. of recipients	—	—	—	—
每一收入者平均收入 Average receipt per recipient	—	—	—	—
3. 林業淨收入 Net forest income	—	—	—	255
收入者人數 No. of recipients	—	—	—	—
每一收入者平均收入 Average receipt per recipient	—	—	—	—
4. 漁業淨收入 Net fishing income	—	—	—	15 436
收入者人數 No. of recipients	—	—	—	—
每一收入者平均收入 Average receipt per recipient	—	—	—	—
5. 營業淨收入 Net operation surplus	414 532	414 532	—	3 201 103
收入者人數 No. of recipients	2 249	2 249	—	21 165
每一收入者平均收入 Average receipt per recipient	184 318	184 318	—	151 245
6. 執行業務淨收入 Net professional income	—	—	—	81 858
收入者人數 No. of recipients	—	—	—	336
每一收入者平均收入 Average receipt per recipient	—	—	—	243 625
7. 基本所得 Primary income	5 018 117	4 780 543	237 574	24 169 972
收入者人數 No. of recipients	49 880	45 499	4 381	335 974
每一收入者平均收入 Average receipt per recipient	100 604	105 069	54 228	71 940

Table 10. Average Primary Income Per Income Recipient by Industry
& Sex of Income Recipients (Cont.1)

金額單位：新台幣元
Unit: NT\$

1 9 7 7

營建業 Construction		商 業 Commerce			運輸倉儲及通訊業 Transporte, storage & communication		
男 Male	女 Female	平 均 Average	男 Male	女 Female	平 均 Average	男 Male	女 Female
307 338	28 636	740 585	562 522	178 063	1 341 762	298 827	42 935
19 853 885	1 092 113	24 545 452	19 365 170	5 180 282	30 048 964	27 117 673	2 931 291
285 837	28 636	292 603	205 063	87 540	309 068	266 794	42 274
69 459	38 138	83 887	94 435	59 176	97 224	101 643	69 340
- 75 185	507	97 173	78 987	18 186	29 051	29 051	--
--	--	--	--	--	--	--	--
--	--	--	--	--	--	--	--
255	--	1 481	1 481	--	1 426	1 426	--
--	--	--	--	--	--	--	--
--	--	--	--	--	--	--	--
15 436	--	32 160	32 160	--	--	--	--
--	--	--	--	--	--	--	--
--	--	--	--	--	--	--	--
3 201 103	--	46 817 227	40 920 412	5 896 815	3 974 858	3 937 023	37 835
21 165	--	447 687	357 164	90 523	32 694	32 033	661
151 245	--	104 576	114 570	65 142	121 578	122 905	57 239
81 858	--	29 500	29 500	--	--	--	--
336	--	295	295	--	--	--	--
243 625	--	100 000	100 000	--	--	--	--
23 077 352	1 092 620	71 522 993	60 427 710	11 095 283	34 054 299	31 085 173	2 969 126
307 338	28 636	740 585	562 522	178 063	341 762	298 827	42 935
75 088	38 155	96 576	107 423	62 311	59 643	104 024	69 154

第十表 所得收入者平均每人基本所得按行業及性別分 (續二)

民國六十六年

	金融、保險、不動產及工商服務業 Financing insurance, real estate & business services			社會團體 Community, social
	平均 Average	男 Male	女 Female	平均 Average
所得收入者人數 (人) No. of income recipients (persons)	86 530	62 735	23 795	986 130
1. 受僱人員報酬 (千元) Compensation of employees (\$1,000)	8 971 664	7 091 235	1 880 429	76 161 299
收入者人數 (人) No. of recipients (persons)	78 537	55 075	23 462	897 724
每一收入者平均收入 (元) Average receipt per recipient (\$)	114 235	128 756	80 148	84 860
2. 農業淨收入 Net agricultural income	717	717	—	54 168
收入者人數 No. of recipients	—	—	—	—
每一收入者平均收入 Average receipt per recipient	—	—	—	—
3. 林業淨收入 Net forest income	—	—	—	7 439
收入者人數 No. of recipients	—	—	—	—
每一收入者平均收入 Average receipt per recipient	—	—	—	—
4. 漁業淨收入 Net fishing income	—	—	—	60 512
收入者人數 No. of recipients	—	—	—	—
每一收入者平均收入 Average receipt per recipient	—	—	—	—
5. 營業淨收入 Net operation surplus	695 327	671 351	23 976	7 648 239
收入者人數 No. of recipients	4 563	4 230	333	77 504
每一收入者平均收入 Average receipt per recipient	152 384	158 712	72 000	98 682
6. 執行業務淨收入 Net professional income	859 320	859 320	—	2 066 639
收入者人數 No. of recipients	3 430	3 430	—	10 902
每一收入者平均收入 Average receipt per recipient	250 531	250 531	—	189 565
7. 基本所得 Primary income	10 527 028	8 622 623	1 904 405	86 018 296
收入者人數 No. of recipients	86 530	62 735	23 795	986 130
每一收入者平均收入 Average receipt per recipient	121 658	137 445	80 034	87 228

Table 10. Average Primary Income Per Income Recipient by Industry & Sex of Income Recipients (Cont.2)

1 9 7 7

金額單位：新台幣元
Unit: NT\$

及個人服務業 & personal services		其他不能歸類之行業 Unclassified			無 行 業 Non-working		
男 Male	女 Female	平 均 Average	男 Male	女 Female	平 均 Average	男 Male	女 Female
679 206	306 924	1 685	1 359	326	97 966	60 305	37 661
59 212 702	16 968 597	80 022	62 744	17 278	1 839 830	1 078 029	761 801
621 136	276 588	1 685	1 359	326	—	—	—
95 330	61 350	47 491	46 169	53 000	—	—	—
40 908	13 260	—	—	—	2 632	2 248	384
—	—	—	—	—	—	—	—
—	—	—	—	—	—	—	—
7 439	—	—	—	—	—	—	—
—	—	—	—	—	—	—	—
—	—	—	—	—	—	—	—
60 512	—	—	—	—	—	—	—
—	—	—	—	—	—	—	—
—	—	—	—	—	—	—	—
5 995 610	1 652 629	—	—	—	47 520	—	47 520
48 835	28 669	—	—	—	—	—	—
122 773	57 645	—	—	—	—	—	—
1 923 904	142 735	—	—	—	—	—	—
9 235	1 667	—	—	—	—	—	—
208 327	85 624	—	—	—	—	—	—
67 241 075	18 777 221	80 022	62 744	17 278	1 889 982	1 080 277	809 705
679 206	306 924	1 685	1 359	326	—	—	—
99 000	61 179	47 491	46 169	53 000	—	—	—

第十一表 所得收入者平均每人基本所得按職業及行業分

民國六十六年

	全體所得收入者 All income recipients		農、林、漁、牧、狩獵業 Agricultural, forestry, fishing & hunting		礦業及土 Mining &
	所得收入者人數 No. of income recipients	平均每人基本所得 Average primary income per income recipient	所得收入者人數 No. of income recipients	平均每人基本所得 Average primary income per income recipient	所得收入者人數 No. of income recipients
全體家庭 All households	5 280 470	74 274	1 111 143	49 447	46 181
1. 專門性技術性及有關人員 Professional, technical & related workers	365 860	111 397	336	6 780	1 007
2. 行政及主管人員 Administrative & managerial workers	191 271	166 225	—	—	976
3. 監督及佐理人員 Clerical & related workers	750 391	90 656	6 686	97 229	4 641
4. 買賣工作人員 Sales workers	576 087	94 835	—	—	295
5. 服務工作人員 Service workers	313 632	68 861	—	—	668
6. 農林漁牧狩獵工作者 Agricultural, forestry workers, fishermen, animal husbandry & hunters	1 104 121	49 171	1 104 121	49 171	—
6) 農事、畜牧、狩獵工作者 Agricultural, animal husbandry & hunters	991 984	46 931	991 984	46 931	—
6) 林、漁工作者 Forestry workers & fishermen	112 137	68 983	112 137	68 983	—
7/8/9 生產及有關工人運輸設備操作 工及體力工 Prod. and related workers trans. equipment operators & labourers	1 757 931	61 420	—	—	38 594
7. 生產及有關工 Prod. & related workers.	1 382 476	56 341	—	—	32 684
8. 運輸設備操作工 Transport equipment operators	192 544	93 101	—	—	2 007
9. 體力工作 Labourers	182 911	66 451	—	—	3 903
10. 不職業能分類之工作者 Workers can't be classified	—	—	—	—	—
11 現役軍人 Servicemen	122 211	91 075	—	—	—
12 無職業 Non-working	97 966	19 292	—	—	—

Table 11 Average Primary Income Per Income Recipient by Occupation & Industry of Income Recipients

1 9 7 7

金額單位：新台幣元
Unit: N T \$

石採取業 quarrying	製 造 業 Manufacturing		水 電 煤 氣 業 Water, electricity & gas		營 造 業 Construction	
	平均每人基本所得 Average primary income per income recipient	所得收入者人數 No. of income recipients	平均每人基本所得 Average primary income per income recipient	所得收入者人數 No. of income recipients	平均每人基本所得 Average primary income per income recipient	所得收入者人數 No. of income recipients
80 063	1 482 634	67 637	49 880	100 604	335 974	71 940
133 718	39 866	117 424	8 457	124 618	9 318	126 973
150 084	83 560	169 153	1 605	155 023	10 482	177 276
94 774	207 805	88 036	17 800	98 594	21 776	90 748
140 000	44 707	95 554	1 947	121 869	2 605	121 648
35 556	29 147	54 501	1 309	44 261	3 931	53 157
—	—	—	—	—	—	—
—	—	—	—	—	—	—
—	—	—	—	—	—	—
75 435	1 077 549	53 185	18 762	88 753	287 862	64 706
70 978	1 010 419	52 712	15 024	88 271	215 889	62 789
121 259	18 702	77 631	1 431	95 671	6 971	73 155
89 194	48 428	53 609	2 307	87 602	65 002	70 167
—	—	—	—	—	—	—
—	—	—	—	—	—	—
—	—	—	—	—	—	—

第十一表 所得收入者平均每人基本所得按職業及行業分 (續)

民國六十六年

	商 業 Trade		運輸倉儲及通訊業 Transport, storage & communication		金融、保險不 Financing insurance, real
	所得收入者人數 No. of income recipients	平均每人基本所得 Average primary income per income recipient	所得收入者人數 No. of income recipients	平均每人基本所得 Average primary income per income recipient	所得收入者人數 No. of income recipients
全體家庭 All households	740 585	96 576	341 762	99 643	86 530
1. 專門性技術性及有關人員 Professional, technical & related workers	1 314	78 529	13 389	205 378	7 990
2. 行政及主管人員 Administrative & managerial workers	50 284	169 732	10 498	179 275	8 821
3. 監督及佐理人員 Clerical & related workers	92 883	90 881	96 578	95 990	59 871
4. 買賣工作人員 Sales workers	506 932	94 520	5 246	81 296	5 553
5. 服務工作人員 Service workers	59 275	77 984	11 339	78 395	3 299
6. 農林漁牧狩獵工作者 Agricultural, animal husbandry and forestry workers, fishermen & hunters	—	—	—	—	—
6.1 農事、畜牧、狩獵工作者 Agricultural, animal husbandry & hunters	—	—	—	—	—
6.2 林、漁工作者 Forestry workers & hunters	—	—	—	—	—
7/8/9 生產及有關工人運輸設備操作 工及體力工 Prod. and related workers trans. equipment operators & labourers	29 897	63 737	204 717	92 016	996
7. 生產及有關工人 Prod. & related workers	17 448	60 806	2 2315	89 508	662
8. 運輸設備操作工 Transport equipment operators	3 193	88 308	148 117	96 363	334
9. 體力工作人員 Labourers	9 256	60 788	34 285	74 868	—
10 不能分類之工作者 Workers can't be classified	—	—	—	—	—
11 現役軍人 Servicemen	—	—	—	—	—
12 無職業 Non-Working	—	—	—	—	—

Table 11 Average Primary Income Per Income Recipient by Occupation & Industry of Income Recipients (Cont.)

1 9 7 7

金額單位：新台幣元
Unit: N T \$

動產及工商服務業 estate & business service	社會團體及個人服務業 Community, social & personal service		其他不能歸類之行業 Unclassified		無 行 業 Non-Working		
	平均每人基本所得 Average primary income per income recipient	所得收入者人數 No. of income recipients	平均每人基本所得 Average primary income per income recipient	所得收入者人數 No. of income recipients	平均每人基本所得 Average primary income per income recipient	所得收入者人數 No. of income recipients	平均每人基本所得 Average primary income per income recipient
	121 658	986 130	87 228	1 685	47 491	97 966	19 292
	167 808	284 850	103 887	333	77 500	—	—
	190 024	25 050	132 288	—	—	—	—
	109 924	242 351	85 076	—	—	—	—
	111 884	8 802	91 192	—	—	—	—
	67 241	204 338	68 353	326	53 000	—	—
	—	—	—	—	—	—	—
	—	—	—	—	—	—	—
	—	—	—	—	—	—	—
	85 963	98 528	66 919	1 026	36 000	—	—
	83 927	68 035	63 402	—	—	—	—
	90 000	11 789	84 741	—	—	—	—
	—	18 704	68 479	1 026	36 000	—	—
	—	—	—	—	—	—	—
	—	122 211	91 075	—	—	—	—
	—	—	—	—	—	97 966	19 292

第十二表 所得收入者平均每人基本所得按社會經濟特性及性別分

民國六十六年

	全體所得收入者 All income recipients			農 業 Agricultural
	平 均 Average	男 Male	女 Female	平 均 Average
所得收入者人數 (人) No. of income recipients	5 280 470	3 830 949	1 449 521	2 625
1. 受僱人員報酬 (千元) Compensation of employees (\$1,000)	278 464 239	225 097 296	53 366 943	—
收入者人數 (人) No. of recipients	3 700 640	2 577 445	1 123 195	—
每一收入者平均收入 (元) Average receipt per recipient (\$)	75 248	87 334	47 514	—
2. 農業淨收入 Net agricultural income	30 436 595	27 284 148	3 152 447	230 397
收入者人數 No. of recipients	741 720	589 873	151 847	1 628
每一收入者平均收入 Average receipt per recipient	41 035	46 254	20 761	141 522
3. 林業淨收入 Net forest income	976 445	940 694	35 751	—
收入者人數 No. of recipients	5 116	4 770	346	—
每一收入者平均收入 Average receipt per recipient	190 861	197 210	103 327	—
4. 漁業淨收入 Net fishing income	2 600 037	2 446 049	153 988	118 661
收入者人數 No. of recipients	34 183	29 776	4 407	997
每一收入者平均收入 Average receipt per recipient	76 062	82 148	34 942	119 018
5. 營業淨收入 Net operation surplus	76 631 386	68 318 120	8 313 266	—
收入者人數 No. of recipients	685 882	555 484	130 398	—
每一收入者平均收入 Average receipt per recipient	111 727	122 988	63 753	—
6. 執行業務淨收入 Net professional income	3 093 143	2 950 408	142 735	—
收入者人數 No. of recipients	14 963	13 295	1 667	—
每一收入者平均收入 Average receipt per recipient	206 719	221 902	85 624	—
7. 基本所得 Primary income	392 201 845	327 036 715	65 165 130	349 053
收入者人數 No. of recipients	5 182 504	3 770 644	1 411 860	2 625
每一收入者平均收入 Average receipt per recipient	75 678	86 732	46 156	132 974

Table 12. Average Primary Income Per Income Recipient by Socio-Economic Status & Sex of Income Recipients

1 9 7 7

金額單位：新台幣元
Unit: NT \$

雇 主 employers		農 業 自 營 作 業 者 Agricultural own-account workers			非 農 業 雇 主 Non-agricultural employers	
男 Male	女 Female	平 均 Average	男 Male	女 Female	平 均 Average	男 Male
2 298	332	778 394	622 126	156 268	104 698	96 074
—	—	7 640 600	7 090 042	550 558	543 039	528 324
—	—	—	—	—	—	—
—	—	—	—	—	—	—
230 397	—	29 662 810	26 626 920	3 035 890	1 294	1 294
1 628	—	740 092	588 245	151 847	—	—
141 522	—	40 080	45 265	19 993	—	—
—	—	876 375	845 109	31 266	79 215	79 215
—	—	5 116	4 770	346	—	—
—	—	171 301	177 172	90 363	—	—
58 901	59 760	2 238 866	2 145 703	93 163	—	—
665	332	33 186	29 111	4 075	—	—
88 573	180 000	67 464	73 708	22 862	—	—
—	—	810 465	711 611	98 854	16 435 058	15 402 528
—	—	—	—	—	101 659	93 035
—	—	—	—	—	161 669	165 556
—	—	55 826	55 826	—	567 687	567 687
—	—	—	—	—	3 039	3 039
—	—	—	—	—	186 801	186 801
289 298	59 760	41,284 942	37 475 211	3 809 731	17 626 293	16 579 048
2 293	332	778 394	622 126	156 268	104 698	96 074
126 166	180 000	53 039	60 237	24 379	168 354	172 565

第十二表 所得收入者平均每人基本所得按社會經濟特性及性別分 (續一)

民國六十六年

	非農業雇主	非農業自營作業者 Non-agricultural own-account workers		
	女 Female	平均 Average	男 Male	女 Female
所得收入者人數 (人) No. of income recipients	8 624	596 147	472 706	123 441
1. 受僱人員報酬 (千元) Compensation of employees (\$1,000)	14 715	1 452 743	1 157 353	295 390
收入者人數 (人) No. of recipients	—	—	—	—
每一收入者平均收入 (元) Average receipt per recipient (\$)	—	—	—	—
2. 農業淨收入 Net agricultural income	—	— 48 309	— 60 972	12 663
收入者人數 No. of recipients	—	—	—	—
每一收入者平均收入 Average receipt per recipient	—	—	—	—
3. 林業淨收入 Net forest income	—	6 750	6 750	—
收入者人數 No. of recipients	—	—	—	—
每一收入者平均收入 Average receipt per recipient	—	—	—	—
4. 漁業淨收入 Net fishing income	—	44 256	44 256	—
收入者人數 No. of recipients	—	—	—	—
每一收入者平均收入 Average receipt per recipient	—	—	—	—
5. 營業淨收入 Net operation surplus	1 032 530	56 202 033	49 446 979	6 755 054
收入者人數 No. of recipients	8 624	584 223	462 449	121 774
每一收入者平均收入 Average receipt per recipient	119 728	96 200	106 924	55 472
6. 執行業務淨收入 Net professional income	—	1 800 733	1 679 219	121 514
收入者人數 No. of recipients	—	11 924	10 257	1 667
每一收入者平均收入 Average receipt per recipient	—	151 018	163 714	72 894
7. 基本所得 Primary income	1 047 245	59 458 206	52 273 585	7 184 621
收入者人數 No. of recipients	8 624	596 147	472 706	123 441
每一收入者平均收入 Average receipt per recipient	121 434	99 738	110 584	58 203

Table 12. Average Primary Income Per Income Recipient by Socio-Economic Status & Sex of Income Recipients (Cont.1)

1 9 7 7

金額單位：新台幣元
Unit: NT \$

農業受雇者 Agricultural employees			非農業經理管理和專業受僱者 Employees of non-agricultural managers administrators & professionals			非農業文書推銷 Clerks, salesmen
平均 Average	男 Male	女 Female	平均 Average	男 Male	女 Female	平均 Average
330 124	215 133	114 991	543 949	423 105	120 844	1 044 115
12 654 098	10 230 118	2 423 980	65 222 607	55 050 226	10 172 381	80 730 471
330 124	215 133	114 991	543 949	423 105	120 844	1 044 115
38 331	47 553	21 080	1 19 906	130 110	84 178	77 320
277 404	233 117	44 287	24 079	15 371	8 708	32 807
—	—	—	—	—	—	—
—	—	—	—	—	—	—
5 836	3 646	2 190	2 451	2 451	—	2 087
—	—	—	—	—	—	—
—	—	—	—	—	—	—
134 025	132 959	1 066	51 047	51 047	—	—
—	—	—	—	—	—	—
—	—	—	—	—	—	—
237 826	237 826	—	756 625	730 095	26 530	1 128 973
—	—	—	—	—	—	—
—	—	—	—	—	—	—
—	—	—	623 494	602 273	21 221	39 481
—	—	—	—	—	—	—
—	—	—	—	—	—	—
13 309 189	10 837 666	2 471 523	63 680 303	56 451 464	10 228 839	81 933 819
330 124	215 133	114 991	543 949	423 105	120 844	1 044 115
40 315	50 377	21 493	122 586	133 422	84 645	78 471

第十二表 所得收入者平均每人基本所得按社會經濟特性及性別分 (續完)

民國六十六年

	和服務工作者 & service workers		非農業體力勞動者 Industrial labors	
	男 Male	女 Female	平均 Average	男 Male
所得收入者人數 (人) No. of income recipients	657 955	386 160	1 660 241	1 161 271
1. 受僱人員報酬 (千元) Compensation of employees (\$1,000)	59 484 441	21 246 030	97 262 458	79 522 798
收入者人數 (人) No. of recipients	657 955	386 160	1 660 241	1 161 271
每一收入者平均收入 (元) Average receipt per recipient (\$)	90 408	55 019	58 583	68 479
2. 農業淨收入 Net agricultural income	25 850	6 957	252 655	209 097
收入者人數 No. of recipients	—	—	—	—
每一收入者平均收入 Average receipt per recipient	—	—	—	—
3. 林業淨收入 Net forest income	1 276	811	3 731	2 247
收入者人數 No. of recipients	—	—	—	—
每一收入者平均收入 Average receipt per recipient	—	—	—	—
4. 漁業淨收入 Net fishing income	—	—	13 182	13 182
收入者人數 No. of recipients	—	—	—	—
每一收入者平均收入 Average receipt per recipient	—	—	—	—
5. 營業淨收入 Net operation surplus	825 469	303 504	1 001 697	952 423
收入者人數 No. of recipients	—	—	—	—
每一收入者平均收入 Average receipt per recipient	—	—	—	—
6. 執行業務淨收入 Net professional income	39 481	—	5 922	5 922
收入者人數 No. of recipients	—	—	—	—
每一收入者平均收入 Average receipt per recipient	—	—	—	—
7. 基本所得 Primary income	60 376 517	21 557 302	98 539 645	80 705 669
收入者人數 No. of recipients	657 955	385 160	1 660 241	1 161 271
每一收入者平均收入 Average receipt per recipient	91 764	55 825	59 353	69 498

Table 12. Average Primary Income Per Income Recipient by Socio-Economic Status & Sex of Income Recipients (Cont.)

1 9 7 7

金額單位：新台幣元
Unit: NT \$

女 Female	軍 職 人 員 Servicemen			其 他 Others		
	平 均 Average	男 Male	女 Female	平 均 Average	男 Male	女 Female
498 970	122 211	119 981	2 230	97 966	60 305	37 661
17 739 660	11 118 393	10 955 965	162 428	1 839 830	1 078 029	761 801
498 970	122 211	119 981	2 230	—	—	—
35 553	90 977	91 314	72 838	—	—	—
43 558	826	826	—	2 632	2 248	384
—	—	—	—	—	—	—
—	—	—	—	—	—	—
1 484	—	—	—	—	—	—
—	—	—	—	—	—	—
—	—	—	—	—	—	—
—	—	—	—	—	—	—
—	—	—	—	—	—	—
—	—	—	—	—	—	—
—	—	—	—	—	—	—
49 274	11 189	11 189	—	47 520	—	47 520
—	—	—	—	—	—	—
—	—	—	—	—	—	—
—	—	—	—	—	—	—
—	—	—	—	—	—	—
—	—	—	—	—	—	—
17 833 976	11 130 408	10 967 980	162 428	1 889 982	1 080 277	809 705
498 970	122 211	119 981	2 230	—	—	—
35 742	91 076	91 414	72 838	—	—	—

第十三表 所得收入者平均每人基本所得按教育程度及性別分

民國六十六年

	全體所得收入者 All income recipients			研 究 Graduate school	
	平 均 Average	男 Male	女 Female	平 均 Average	男 Male
所得收入者人數 (人) No. of income recipients (person)	5 280 470	3 830 949	1 449 521	13 319	11 251
1. 受僱人員報酬 (千元) Compensation of employees (\$1,000)	278 464 239	225 097 296	53 366 943	1 901 715	1 627 332
收入者人數 (人) No. of recipients	3 700 640	2 577 445	1 123 195	11 389	9 321
每一收入者平均收入 (元) Average receipt per recipient (\$)	75 248	87 334	47 514	166 978	174 588
2. 農業淨收入 Net agricultural income	30 436 595	27 284 148	3 152 447	7 705	7 705
收入者人數 No. of recipients	741 720	589 873	151 847	336	336
每一收入者平均收入 Average receipt per recipient	41 035	46 254	20 761	22 932	22 932
3. 林業淨收入 Net forest income	976 445	940 694	35 751	—	—
收入者人數 No. of recipients	5 116	4 770	346	—	—
每一收入者平均收入 Average receipt per recipient	190 861	197 210	103 327	—	—
4. 漁業淨收入 Net fishing income	2 600 037	2 446 049	153 988	—	—
收入者人數 No. of recipients	34 183	29 776	4 407	—	—
每一收入者平均收入 Average receipt per recipient	76 062	82 148	34 942	—	—
5. 營業淨收入 Net operation surplus	76 631 386	68 318 120	8 313 266	152 312	152 312
收入者人數 No. of recipients	685 882	555 484	130 398	1 268	1 268
每一收入者平均收入 Average receipt per recipient	111 727	122 988	63 753	120 120	120 120
6. 執行業務淨收入 Net professional income	3 093 143	2 950 408	142 735	—	—
收入者人數 No. of recipients	14 963	13 296	1 667	—	—
每一收入者平均收入 Average receipt per recipient	206 719	221 902	85 624	—	—
7. 基本所得 Primary income	392 201 845	327 036 715	65 165 130	2 061 732	1 787 349
收入者人數 No. of recipients	5 182 504	3 770 644	1 411 860	12 993	10 925
每一收入者平均收入 Average receipt per recipient	75 678	86 732	46 156	158 630	163 602

Table 13. Average Primary Income Per Income Recipient by Educational Attainment & Sex of Income Recipients

1 9 7 7

金額單位：新台幣元
Unit: N T \$

所 Female	大 學 教 育 University			專 科 教 育 Junior college		
	平 均 Average	男 Male	女 Female	平 均 Average	男 Male	女 Female
2 068	347 658	282 964	64 694	290 057	192 782	97 275
274 383	38 269 321	32 727 814	5 541 507	26 481 943	19 072 518	7 409 425
2 068	314 397	251 597	62 800	269 992	174 025	95 967
132 680	121 723	130 080	88 241	98 084	109 596	77 208
—	26 224	26 158	66	67 571	58 929	8 642
—	336	336	—	1 309	1 309	—
—	78 047	77 851	—	51 620	45 018	—
—	—	—	—	496	496	—
—	—	—	—	—	—	—
—	—	—	—	—	—	—
—	30 452	30 452	—	73 580	73 580	—
—	331	331	—	329	329	—
—	92 000	92 000	—	223 647	223 647	—
—	2 921 860	2 749 220	172 640	1 793 664	1 756 182	37 482
—	16 472	15 515	957	11 548	11 548	—
—	177 383	177 198	180 397	155 322	152 077	—
—	1 592 457	1 592 457	—	362 866	333 616	29 250
—	5 979	5 979	—	991	666	325
—	266 342	266 342	—	366 161	500 925	90 000
274 383	42 840 314	37 126 101	5 714 213	28 780 120	21 295 321	7 484 799
2 068	337 515	273 758	63 757	284 169	187 877	96 292
132 680	126 929	135 616	89 625	101 278	113 347	77 730

第十三表 所得收入者平均每人基本所得按教育程度及性別分 (續)

民國六十六年

	高 中 教 育 Senior high school			國 中 教 育 Junior high school	
	平 均 Average	男 Male	女 Female	平 均 Average	男 Male
所得收入者人數 (人) No. of income recipients (person)	984 357	706 188	278 169	1 184 596	795 828
1. 受僱人員報酬 (千元) Compensation of employees (\$1,000)	70 161 722	55 984 293	14 177 429	49 208 161	38 620 781
收入者人數 (人) No. of recipients	863 995	598 905	265 090	794 029	516 296
每一收入者平均收入 (元) Average recipient per recipient (\$)	81 206	93 478	53 482	61 973	74 800
2. 農業淨收入 Net agricultural income	793 860	768 885	24 975	8 037 457	6 910 166
收入者人數 No. of recipients	15 264	13 964	1 300	192 085	135 144
每一收入者平均收入 Average receipt per recipient	52 009	55 062	19 211	41 843	51 132
3. 林業淨收入 Net forest income	80 376	80 376	—	195 638	192 738
收入者人數 No. of recipients	—	—	—	1 358	1 358
每一收入者平均收入 Average receipt per recipient	—	—	—	144 065	141 929
4. 漁業淨收入 Net fishing income	79 912	79 912	—	496 062	449 859
收入者人數 No. of recipients	1 318	1 318	—	7 687	6 348
每一收入者平均收入 Average receipt per recipient	60 631	60 631	—	64 533	70 866
5. 營業淨收入 Net operation surplus	12 123 114	11 292 362	830 752	16 747 564	14 659 166
收入者人數 No. of recipients	84 784	77 242	7 542	156 659	120 974
每一收入者平均收入 Average receipt per recipient	142 988	146 195	110 150	106 905	121 176
6. 執行業務淨收入 Net professional income	300 407	271 367	29 040	263 912	224 912
收入者人數 No. of recipients	1 764	1 432	332	2 285	1 960
每一收入者平均收入 Average receipt per recipient	170 299	189 502	87 471	115 498	114 751
7. 基本所得 Primary income	83 539 391	68 477 195	15 062 196	74 948 794	61 057 627
收入者人數 No. of recipients	967 125	692 861	274 264	1 154 103	782 080
每一收入者平均收入 Average receipt per recipient	86 379	98 833	54 919	64 941	78 071

Table 13. Average Primary Income Per Income Recipient by Educational Attainment & Sex of Income Recipients (Cont.)

1 9 7 7

金額單位：新台幣元
Unit: N T \$

育 國 小 Primary school			育 補 習 自 修 或 不 識 字 Supplementary school & illiteracy			
女 Female	平 均 Average	男 Male	女 Female	平 均 Average	男 Male	女 Female
388 768	2 291 067	1 709 809	581 258	169 416	132 127	37 289
10 587 375	87 459 370	72 665 282	14 794 088	4 982 007	4 399 271	582 736
277 733	1 369 504	969 285	400 219	77 334	58 016	19 318
38 121	63 862	74 968	36 965	64 422	75 829	30 165
1 127 291	19 015 218	17 214 120	1 801 098	2 488 560	2 298 185	190 375
56 941	464 675	381 713	82 962	67 715	57 071	10 644
19 798	40 922	45 097	21 710	36 750	40 269	17 886
2 900	593 101	560 926	32 175	106 834	106 158	676
—	3 066	2 720	346	692	692	—
—	193 444	206 223	92 990	154 384	153 407	—
46 203	1 709 107	1 609 047	100 060	210 924	203 199	7 725
1 339	20 799	19 101	1 698	3 719	2 349	1 370
34 506	82 173	84 239	58 923	56 715	86 505	5 639
2 088 358	41 664 035	36 751 511	4 912 524	1 228 837	957 367	271 470
35 685	398 151	317 894	80 257	17 000	11 043	5 957
58 523	104 644	115 609	61 210	72 285	86 694	45 572
39 000	573 501	528 056	45 445	—	—	—
325	3 944	3 259	685	—	—	—
120 000	145 411	162 030	66 343	—	—	—
13 891 167	151 014 332	129 328 942	21 685 390	9 017 162	7 964 180	1 052 982
372 023	2 260 139	1 693 972	566 167	166 460	129 171	37 289
37 340	66 816	76 347	38 302	54 170	61 656	28 238

第十四表 所得收入者平均每人基本所得及可支配所得按年齡、
農業、非農業及性別分

民國六十六年

	總 平			
	General average			
	農 業	Agriculture		非 業
平 均	男	女	平 均	
	Average	Male	Female	Average
1. 受僱人員報酬 Compensation of employees	20 294 696	17 320 159	2 974 537	258 169 543
收入者人數 No. of recipients	330 124	215 133	114 991	3 370 516
每一收入者平均收入 Average receipt per recipient	61 476	80 509	25 868	76 596
2. 產業主所得 Entrepreneurial income	34 648 486	31 282 012	3 366 474	79 089 117
收入者人數 No. of recipients	781 019	624 419	156 600	700 845
每一收入者平均收入 Average receipt per recipient	44 363	50 098	21 497	112 848
I 農業淨收入 Net agricultural income	30 170 613	27 090 435	3 080 178	265 982
收入者人數 No. of recipients	741 720	589 873	151 847	—
每一收入者平均收入 Average receipt per recipient	40 677	45 926	20 285	—
II 林業淨收入 Net forest income	882 211	848 755	33 456	94 234
收入者人數 No. of recipients	5 116	4 770	346	—
每一收入者平均收入 Average receipt per recipient	172 441	177 936	96 693	—
III 漁業淨收入 Net fishing income	2 491 551	2 337 563	153 988	108 486
收入者人數 No. of recipients	34 183	29 776	4 407	—
每一收入者平均收入 Average receipt per recipient	72 889	78 505	34 942	—
IV 營業淨收入 Net professional surplus	1 048 290	949 435	98 855	75 583 096
收入者人數 No. of recipients	—	—	—	685 882
每一收入者平均收入 Average receipt per recipient	—	—	—	110 198
V 執行業務淨收入 Net professional income	55 826	55 826	—	3 037 317
收入者人數 No. of recipients	—	—	—	14 963
每一收入者平均收入 Average receipt per recipient	—	—	—	202 989
3. 基本所得 Primary income	54 943 187	48 602 173	6 341 014	337 258 661
收入者人數 No. of recipients	1 111 143	839 552	271 591	4 071 361
每一收入者平均收入 Average receipt per recipient	49 447	57 891	23 348	82 837
4. 財產所得淨收入 Net property income	780 121	730 401	49 720	8 887 573
收入者人數 No. of recipients	—	—	—	44 296
每一收入者平均收入 Average receipt per recipient	—	—	—	200 641
5. 可支配所得 Available income	55 486 860	48 869 595	6 617 265	337 546 281
收入者人數 No. of recipients	1 111 143	839 552	271 591	4 169 327
每一收入者平均收入 Average receipt per recipient	49 937	58 209	24 365	80 959

Table 14. Average Primary Income & Available Income Per Income Recipient by Age, Agriculture, Non-Agriculture & Sex of Income Recipients

1 9 7 7

金額單位：新台幣元
Unit: N T \$

均		未 滿 15 歲 Under 15 years					
農 業 agriculture		農 業 Agriculture			非 農 業 Non-agriculture		
男 Male	女 Female	平 Average	均 Male	女 Female	平 Average	均 Male	
207 777 137	50 392 406	—	—	—	290 280	164 319	
2 362 312 87 955	1 008 204 49 982	—	—	—	—	—	
70 657 406	8 431 711	—	—	—	—	—	
563 780 124 226	132 065 63 845	—	—	—	—	—	
193 713	72 269	—	—	—	—	—	
—	—	—	—	—	—	—	
91 939	2 295	—	—	—	—	—	
—	—	—	—	—	—	—	
108 486	—	—	—	—	—	—	
—	—	—	—	—	—	—	
67 368 685	8 214 411	—	—	—	—	—	
555 484 121 279	130 398 62 995	—	—	—	—	—	
2 894 582	142 735	—	—	—	—	—	
13 296 217 703	1 667 85 624	—	—	—	—	—	
278 434 544	58 824 117	—	—	—	290 280	164 319	
2 931 092 94 993	1 140 269 51 588	—	—	—	—	—	
7 611 580	1 275 993	—	—	—	-664	-664	
39 745 191 510	4 551 280 377	—	—	—	—	—	
277 237 721	60 308 560	—	—	—	292 960	169 067	
2 991 397 92 678	1 177 930 51 199	—	—	—	7 307 40 093	4 285 39 456	

第十四表 所得收入者平均每人基本所得及可支配所得按年齡、
農業、非農業及性別分 (續一)

民國六十六年

	未滿 15 歲 Under 15 years	15 — 19 歲 years		
		非 農 業 Non-agriculture	農 業 Agriculture	
			平 均 Average	男 Male
1. 受僱人員報酬 Compensation of employees	125 961	655 523	444 410	211 113
收入者人數 No. of recipients	—	25 951	15 747	10 204
每一收入者平均收入 Average receipt per recipient	—	25 260	28 222	20 689
2. 產業主所得 Entrepreneurial income	—	106 281	96 533	9 748
收入者人數 No. of recipients	—	5 442	4 122	1 320
每一收入者平均收入 Average receipt per recipient	—	19 530	23 419	7 385
I 農業淨收入 Net agricultural income	—	65 433	55 685	9 748
收入者人數 No. of recipients	—	4 772	3 452	1 320
每一收入者平均收入 Average receipt per recipient	—	13 712	15 131	7 385
II 林業淨收入 Net forest income	—	—	—	—
收入者人數 No. of recipients	—	—	—	—
每一收入者平均收入 Average receipt per recipient	—	—	—	—
III 漁業淨收入 Net fishing income	—	40 848	40 848	—
收入者人數 No. of recipients	—	670	670	—
每一收入者平均收入 Average receipt per recipient	—	60 967	60 967	—
IV 營業淨收入 Net operation surplus	—	—	—	—
收入者人數 No. of recipients	—	—	—	—
每一收入者平均收入 Average receipt per recipient	—	—	—	—
V 執行業務淨收入 Net professional income	—	—	—	—
收入者人數 No. of recipients	—	—	—	—
每一收入者平均收入 Average receipt per recipient	—	—	—	—
3. 基本所得 Primary income	125 961	761 804	540 943	220 861
收入者人數 No. of recipients	—	31 393	19 869	11 524
每一收入者平均收入 Average receipt per recipient	—	24 267	27 225	19 165
4. 財產所得淨收入 Net property income	—	634	634	—
收入者人數 No. of recipients	—	—	—	—
每一收入者平均收入 Average receipt per recipient	—	—	—	—
5. 可支配所得 Available income	123 893	760 367	540 377	219 990
收入者人數 No. of recipients	3 022	31 393	19 869	11 524
每一收入者平均收入 Average receipt per recipient	40 997	24 221	27 197	19 090

Table 14. Average Primary Income & Available Income Per Income Recipient by Age, Agriculture, Non-Agriculture & Sex of Income Recipients(Cont.1)

金額單位：新台幣元
Unit: N T \$

1 9 7 7 -

			20 — 24 歲 years					
非 農 業 Non-agriculture			農 業 Agriculture			非 農 業 Non-agriculture		
平 均 Average	男 Male	女 Female	平 均 Average	男 Male	女 Female	平 均 Average		
14 622 066	5 996 691	8 625 375	1 254 541	952 990	301 551	24 404 792		
408 206	161 174	247 032	38 694	25 434	13 260	501 569		
35 820	37 206	34 916	32 422	37 469	22 741	48 657		
326 900	252 480	74 420	525 362	387 884	137 478	2 293 419		
5 588	3 634	1 954	20 951	11 332	9 619	29 823		
58 500	69 477	38 086	25 076	34 229	14 292	76 901		
3 097	3 097	—	439 957	302 478	137 479	8 186		
—	—	—	19 613	9 991	9 619	—		
—	—	—	22 432	30 265	14 292	—		
—	—	—	9 872	9 872	—	—		
—	—	—	329	329	—	—		
—	—	—	30 000	30 000	—	—		
3 340	3 340	—	59 842	59 842	—	—		
—	—	—	1 009	1 009	—	—		
—	—	—	59 309	59 309	—	—		
320 463	246 043	74 420	15 696	15 696	—	2 273 459		
5 588	3 634	1 954	—	—	—	29 496		
57 348	67 706	38 086	—	—	—	77 077		
—	—	—	—	—	—	11 772		
—	—	—	—	—	—	327		
—	—	—	—	—	—	36 000		
14 948 966	6 249 171	8 699 795	1 779 908	1 340 877	439 031	26 698 212		
413 794	164 808	248 986	59 645	36 766	22 879	531,392		
36 127	37 918	34 941	29 842	36 471	19 189	50 242		
92 787	11 630	81 157	—492	—1 294	802	195 766		
—	—	—	—	—	—	—		
14 945 534	6 227 444	8 718 090	1 782 405	1 325 383	457 022	26 632 853		
419 128	167 831	251 297	59 645	36 766	22 879	535 914		
35 659	37 105	34 692	29 884	36 049	19 976	49 696		

第十四表 所得收入者平均每人基本所得及可支配所得按年齡、
農業、非農業及性別分 (續二)

民國六十六年

	20 - 24 歲 years		農 業 Agriculture	
	非 農 業 Non-agriculture		平 均 Average	男 Male
	男 Male	女 Female		
1. 受雇人員報酬 Compensation of employees	11 659 743	12 745 049	2 034 870	1 749 639
收入者人數 No. of recipients	214 931	286 638	45 103	33 442
每一收入者平均收入 Average receipt per recipient	54 249	44 464	45 116	52 319
2. 產業主所得 Entrepreneurial income	1 949 551	343 868	1 904 283	1 649 745
收入者人數 No. of recipients	21 341	8 482	44 200	28 821
每一收入者平均收入 Average receipt per recipient	91 352	40 541	43 083	57 241
I 農業淨收入 Net Agricultural income	4 702	3 484	1 530 984	1 293 509
收入者人數 No. of recipients	—	—	40 204	24 825
每一收入者平均收入 Average receipt per recipient	—	—	38 080	52 105
II 林業淨收入 Net Forest income	—	—	13 617	1 616
收入者人數 No. of recipients	—	—	—	—
每一收入者平均收入 Average receipt per recipient	—	—	—	—
III 漁業淨收入 Net fishing income	—	—	299 314	298 249
收入者人數 No. of recipients	—	—	3 995	3 996
每一收入者平均收入 Average receipt per recipient	—	—	74 904	74 637
IV 營業淨收入 Net operation surplus	1 944 848	328 611	60 368	56 371
收入者人數 No. of recipients	21 341	8 155	—	—
每一收入者平均收入 Average receipt per recipient	91 132	40 296	—	—
V 執行業務淨收入 Net professional income	—	11 772	—	—
收入者人數 No. of recipients	—	327	—	—
每一收入者平均收入 Average receipt per recipient	—	36 000	—	—
3. 基本所得 Primary income	13 609 295	13 088 917	3 939 153	3 399 384
收入者人數 No. of recipients	236 272	295 120	89 303	62 263
每一收入者平均收入 Average receipt per recipient	57 600	44 351	44 110	54 597
4. 財產所得淨收入 Net property income	93 556	102 210	23 166	18 775
收入者人數 No. of recipients	—	—	—	—
每一收入者平均收入 Average receipt per recipient	—	—	—	—
5. 可支配所得 Available income	13 548 657	13 084 196	3 906 250	3 340 881
收入者人數 No. of recipients	238 474	297 440	89 303	62 263
每一收入者平均收入 Average receipt per recipient	56 814	43 989	43 742	53 658

Table 14. Average Primary Income & Available Income Per Income Recipient by Age, Agriculture, Non-Agriculture & Sex of Income Recipients (Cont.2)

金額單位：新台幣元
Unit: NT\$

1 9 7 7

25 — 29 歲 years				30 — 34 歲 years		
女 Female	非 農 業 Non-agriculture			農 業 Agriculture		
	平 均 Average	男 Male	女 Female	平 均 Average	男 Male	女 Female
285 231	43 671 014	33 454 982	10 216 032	2 437 790	2 065 952	371 838
11 661	588 465	417 706	170 759	35 832	20 701	15 131
24 460	74 212	80 092	59 827	68 034	99 800	24 575
254 538	10 306 692	9 250 959	1 055 733	2 841 235	2 440 543	400 692
15 379	96 340	79 504	16 836	68 748	47 924	20 824
16 551	106 982	116 358	62 707	41 328	50 925	19 242
237 475	42 329	30 577	11 752	2 385 337	2 006 047	379 290
15 379	—	—	—	64 397	43 573	20 824
15 441	—	—	—	37 041	46 039	18 214
12 001	530	298	232	88 756	87 694	1 062
—	—	—	—	—	—	—
1 065	—	—	—	320 851	300 511	20 340
—	—	—	—	4 351	4 351	—
—	—	—	—	73 742	69 067	—
3 997	10 136 769	9 093 020	1 043 749	46 291	46 291	—
—	95 686	78 850	16 836	—	—	—
—	105 938	115 320	61 995	—	—	—
—	127 064	127 064	—	—	—	—
—	654	654	—	—	—	—
—	194 287	194 287	—	—	—	—
539 769	53 977 706	42 705 941	11 271 765	5 279 025	4 506 495	772 530
27 040	684 805	497 210	187 595	104 580	68 625	35 955
19 962	78 822	85 891	60 086	50 478	65 668	21 486
4 391	788 749	628 319	160 430	43 305	42 618	687
—	4 351	3 726	625	—	—	—
—	181 280	168 631	256 689	—	—	—
565 369	53 442 910	42 047 463	11 395 447	5 239 372	4 455 130	784 242
27 040	683 003	497 474	190 529	104 580	68 625	35 955
20 909	77 678	84 522	59 810	50 099	64 920	21 812

第十四表 所得收入者平均每人基本所得及可支配所得按年齡、
農業、非農業及性別分 (續三)

民國六十六年

	30 — 34 歲 years			平均 Average
	非	農	業	
	平 均 Average	Non-agriculture 男 Male	女 Female	
1. 受僱人員報酬 Compensation of employees	39 581 209	33 670 155	5 911 054	4 073 577
收入者人數 No. of recipients	453 071	357 741	95 330	53 867
每一收入者平均收入 Average receipt per recipient	87 362	94 119	62 006	75 623
2. 產業主所得 Entrepreneurial income	12 510 305	11 087 786	1 422 519	4 470 946
收入者人數 No. of recipients	107 125	87 199	19 926	104 126
每一收入者平均收入 Average receipt per recipient	116 782	127 155	71 390	42 938
I 農業淨收入 Net agricultural income	66 242	47 816	18 426	3 687 079
收入者人數 No. of recipients	—	—	—	97 036
每一收入者平均收入 Average receipt per recipient	—	—	—	37 997
II 林業淨收入 Net forest income	861	861	—	52 642
收入者人數 No. of recipients	—	—	—	692
每一收入者平均收入 Average receipt per recipient	—	—	—	76 073
III 漁業淨收入 Net fishing income	12 474	12 474	—	479 599
收入者人數 No. of recipients	—	—	—	6 398
每一收入者平均收入 Average receipt per recipient	—	—	—	74 961
IV 營業淨收入 Net operation surplus	11 793 493	10 446 538	1 346 955	251 626
收入者人數 No. of recipients	103 877	84 608	19 269	—
每一收入者平均收入 Average receipt per recipient	113 533	123 470	69 903	—
V 執行業務淨收入 Net professional income	637 235	580 097	57 138	—
收入者人數 No. of recipients	3 248	2 591	657	—
每一收入者平均收入 Average receipt per recipient	196 193	223 889	86 968	—
3. 基本所得 Primary income	52 091 514	44 757 941	7 333 573	8 544 523
收入者人數 No. of recipients	560 196	444 940	115 256	157 993
每一收入者平均收入 Average receipt per recipient	92 988	100 593	63 629	54 032
4. 財產所得淨收入 Net property income	1 230 227	1 063 542	166 685	78 641
收入者人數 No. of recipients	7 320	6 684	636	—
每一收入者平均收入 Average receipt per recipient	168 064	159 118	262 083	—
5. 可支配所得 Available income	51 310 116	43 966 867	7 343 249	8 467 416
收入者人數 No. of recipients	563 530	446 671	116 859	157 993
每一收入者平均收入 Average receipt per recipient	91 051	98 432	62 832	53 594

Table 14. Average Primary Income & Available Income per Income Recipient by Age, Agriculture, Non-Agriculture & Sex of Income Recipients (Cont.3)

1 9 7 7

金額單位：新台幣元
Unit: N.T.\$

35 — 39 歲 years					40 — 44 歲 years	
農 業 Agriculture		非 農 業 Non-agriculture			農 業 Agriculture	
男 Male	女 Female	平 均 Average	男 Male	女 Female	平 均 Average	男 Male
3 427 105	646 472	34 969 026	30 036 421	4 932 605	3 425 501	2 908 210
28 619	25 248	379 099	294 341	84 758	38 967	22 703
119 749	25 605	92 242	102 046	58 196	87 908	128 098
3 886 837	584 109	14 340 727	12 877 853	1 462 874	6 502 144	5 703 295
78 587	25 539	121 189	96 423	24 766	142 082	109 119
49 459	22 871	118 334	133 556	59 068	45 763	52 267
3 201 983	485 096	87 566	82 345	5 221	5 729 459	5 046 587
71 844	25 192	—	—	—	135 718	105 109
44 569	19 256	—	—	—	42 216	48 013
52 244	398	6 760	6 084	676	203 798	203 599
692	—	—	—	—	1 015	1 015
75 498	—	—	—	—	200 787	200 590
470 187	9 412	—	—	—	402 822	290 576
6 051	347	—	—	—	5 349	2 995
77 704	27 124	—	—	—	75 214	97 020
162 422	89 204	13 820 781	12 363 804	1 456 977	156 575	152 543
—	—	118 904	94 138	24 766	—	—
—	—	116 235	131 337	58 830	—	—
—	—	425 620	425 620	—	9 990	9 990
—	—	2 285	2 285	—	—	—
—	—	186 267	186 267	—	—	—
7 313 941	1 230 582	49 309 753	42 914 274	6 395 479	9 927 645	8 611 505
107 206	50 787	500 288	390 764	109 524	181 049	131 822
68 223	24 230	98 563	109 821	58 393	54 834	65 327
76 320	2 321	1 217 793	1 109 326	108 467	113 666	112 327
—	—	5 934	5 934	—	—	—
—	—	205 223	186 944	—	—	—
7 220 742	1 246 674	48 277 330	41 767 918	6 509 412	9 953 476	8 606 716
107 206	50 787	501 916	390 764	111 152	181 049	131 822
67 354	24 547	96 186	106 888	58 563	54 977	65 290

第十四表 所得收入者平均每人基本所得及可支配所得按年齡、
農業、非農業及性別分 (續四)

民國六十六年

	40 — 44 歲 years			
	農 業 Agriculture	非 農 業 Non-agriculture		
	女 Female	平 均 Average	男 Male	女 Female
1. 受僱人員報酬 Compensation of employese	517 291	27 071 954	23 738 259	3 333 695
收入者人數 No. of recipients	16 264	294 794	237 313	57 481
每一收入者平均收入 Average receipt per recipient	31 806	91 833	100 029	57 996
2. 產業主所得 Entrepreneurial income	798 849	13 544 936	11 591 916	1 953 020
收入者人數 No. of recipients	32 963	115 958	88 862	27 096
每一收入者平均收入 Average receipt per recipient	24 235	116 809	130 449	72 078
I 農業淨收入 Net agricultural income	682 872	— 78 878	— 106 205	27 327
收入者人數 No. of recipients	30 609	—	—	—
每一收入者平均收入 Average receipt per recipient	22 310	—	—	—
II 林業淨收入 Net forest income	199	80 885	80 074	811
收入者人數 No. of recipients	—	—	—	—
每一收入者平均收入 Average receipt per recipient	—	—	—	—
III 漁業淨收入 Net fishing income	111 746	60 014	60 014	—
收入者人數 No. of recipients	2 354	—	—	—
每一收入者平均收入 Average receipt per recipient	47 470	—	—	—
IV 營業淨收入 Net operation surplus	4 032	13 075 426	11 165 300	1 910 126
收入者人數 No. of recipients	—	112 807	86 069	26 738
每一收入者平均收入 Average receipt per recipient	—	115 910	129 725	71 439
V 執行業務淨收入 Net professional income	—	407 489	392 733	14 756
收入者人數 No. of recipients	—	3 151	2 793	358
每一收入者平均收入 Average receipt per recipient	—	129 321	140 613	41 219
3. 基本所得 Primary income	1 316 140	40 616 890	35 330 175	5 286 715
收入者人數 No. of recipients	49 227	410 752	326 175	84 577
每一收入者平均收入 Average receipt per recipient	26 736	98 884	108 317	62 508
4. 財產所得淨收入 Net property income	1 339	1 101 615	968 761	132 854
收入者人數 No. of recipients	—	6 485	5 580	905
每一收入者平均收入 Average receipt per recipient	—	169 871	173 613	146 800
5. 可支配所得 Available income	1 346 760	40 346 762	34 802 189	5 544 573
收入者人數 No. of recipients	49 227	415 515	326 754	88 761
每一收入者平均收入 Average receipt per recipient	27 358	97 101	106 509	62 466

Table 14. Average Primary Income & Available Income Per Income Recipient by Age, Agriculture, Non-Agriculture & Sex of Income Recipients (Cont.4)

1 9 7 7

金額單位：新台幣元
Unit: NT \$

45 — 49 歲 years			50 — 54 歲				
農 業 Agriculture			非 農 業 Non-agriculture				
平 均 Average	男 Male	女 Female	平 均 Average	男 Male	女 Female	農 業 Agriculture	非 農 業 Non-agriculture
						平 均 Average	平 均 Average
3 039 719	2 709 746	329 978	30 257 376	27 894 933	2 362 443	1 695 775	
40 799	28 849	11 950	320 230	283 617	36 613	22 883	
74 505	93 929	27 613	94 486	98 354	64 525	74 106	
6 649 922	6 085 136	564 786	10 040 021	9 308 934	731 087	5 769 966	
135 340	113 366	21 974	81 168	69 115	12 053	101 806	
49 135	53 677	25 702	123 694	134 688	60 656	56 676	
5 777 651	5 214 034	563 617	57 437	53 316	4 121	5 281 104	
130 330	108 356	21 974	—	—	—	97 392	
44 331	48 119	25 649	—	—	—	54 225	
45 453	44 284	1 169	3 961	3 385	576	248 010	
673	673	—	—	—	—	1 375	
67 537	65 800	—	—	—	—	180 371	
443 975	443 975	—	498	498	—	185 756	
4 337	4 337	—	—	—	—	3 039	
102 369	102 369	—	—	—	—	61 124	
379 037	379 037	—	9 705 579	8 979 189	726 390	55 096	
—	—	—	79 868	67 815	12 053	—	
—	—	—	121 520	132 407	60 266	—	
3 806	3 806	—	272 546	272 546	—	—	
—	—	—	1 300	1 300	—	—	
—	—	—	209 651	209 651	—	—	
9 689 641	8 794 882	894 759	40 297 397	37 203 867	3 093 530	7 465 741	
176 139	142 215	33 924	401 398	352 732	48 666	124 689	
55 011	61 842	26 375	100 393	105 473	63 567	59 875	
173 343	150 907	22 436	1 092 806	917 026	175 780	101 546	
—	—	—	6 105	5 113	992	—	
—	—	—	179 002	179 352	177 198	—	
9 876 995	8 844 653	1 032 342	40 003 806	36 656 787	3 347 019	7 496 361	
176 139	142 215	33 924	406 213	354 292	51 921	124 689	
56 075	62 192	30 431	98 480	103 465	64 464	60 120	

第十四表 所得收入者平均每人基本所得及可支配所得按年齡、
農業、非農業及性別分 (續五)

民國六十六年

	50 — 54 歲 years			
	農 業 Agriculture		非 農 Non-agriculture	
	男 Male	女 Female	平 均 Average	男 Male
1. 受僱人員報酬 Compensation of employees	1 552 104	143 671	23 225 440	22 032 395
收入者人數 No. of recipients	17 262	5 621	225 653	209 627
每一收入者平均收入 Average receipt per recipient	89 915	25 560	102 925	105 103
2. 產業主所得 Entrepreneurial income	5 440 918	329 048	6 891 345	6 294 012
收入者人數 No. of recipients	86 841	14 965	61 059	51 446
每一收入者平均收入 Average receipt per recipient	62 654	21 983	112 864	122 342
I 農業淨收入 Net agricultural income	4 973 988	307 116	45 927	45 927
收入者人數 No. of recipients	83 456	13 936	—	—
每一收入者平均收入 Average receipt per recipient	59 600	22 038	—	—
II 林業淨收入 Net forest income	230 351	17 659	—	—
收入者人數 No. of recipients	1 029	346	—	—
每一收入者平均收入 Average receipt per recipient	223 859	51 038	—	—
III 漁業淨收入 Net fishing income	181 483	4 273	32 160	32 160
收入者人數 No. of recipients	2 355	683	—	—
每一收入者平均收入 Average receipt per recipient	77 030	6 257	—	—
IV 營業淨收入 Net operation surplus	55 096	—	6 312 969	5 715 636
收入者人數 No. of recipients	—	—	60 063	50 450
每一收入者平均收入 Average receipt per recipient	—	—	105 106	113 293
V 執行業務淨收入 Net professional income	—	—	500 289	500 289
收入者人數 No. of recipients	—	—	996	996
每一收入者平均收入 Average receipt per recipient	—	—	502 298	502 298
3. 基本所得 Primary income	6 993 022	472 719	30 116 785	28 326 407
收入者人數 No. of recipients	104 103	20 586	286 712	261 073
每一收入者平均收入 Average receipt per recipient	67 174	22 963	105 042	108 500
4. 財產所得淨收入 Net property income	94 058	7 488	850 533	766 887
收入者人數 No. of recipients	—	—	5 063	4 726
每一收入者平均收入 Average receipt per recipient	—	—	167 990	162 270
5. 可支配所得 Available income	7 003 764	492 597	30 205 364	28 231 878
收入者人數 No. of recipients	104 103	20 586	296 023	267 412
每一收入者平均收入 Average receipt per recipient	67 277	23 929	102 037	105 574

Table 14. Average Primary Income & Available Income Per Income Recipient by Age, Agriculture, Non-Agriculture & Sex of Income Recipient (Cont.5)

1 9 7 7

金額單位：新台幣元
Unit: NT \$

業	55 — 59 歲 years					
	農 Agriculture			非 農 Non-agriculture		
	平 Average	均 Male	女 Female	平 Average	均 Male	女 Female
1 193 045	1 032 975	912 398	120 577	12 571 102	12 124 842	446 260
16 026	16 689	12 701	3 988	123 823	115 533	8 290
74 444	61 896	71 837	30 235	101 525	104 947	53 831
597 333	3 084 172	2 883 081	201 091	4 892 547	4 559 116	333 431
9 613	71 900	63 234	8 666	42 280	36 985	5 295
62 138	42 895	45 594	23 205	115 718	123 269	62 971
—	2 649 191	2 456 874	192 317	18 060	16 425	1 635
—	67 157	59 514	7 643	—	—	—
—	39 448	41 282	25 163	—	—	—
—	187 385	187 385	—	—	—	—
—	1 032	1 032	—	—	—	—
—	181 575	181 575	—	—	—	—
—	167 999	160 847	7 152	—	—	—
—	3 711	2 688	1 023	—	—	—
—	45 271	59 839	6 991	—	—	—
597 333	60 457	58 835	1 622	4 670 647	4 897 920	272 727
9 613	—	—	—	40 958	35 988	4 970
62 138	—	—	—	114 035	122 205	54 875
—	19 140	19 140	—	203 840	144 771	59 069
—	—	—	—	1 322	997	325
—	—	—	—	154 191	145 207	181 751
1 790 378	4 117 147	3 795 479	321 668	17 463 649	16 683 958	779 691
25 639	88 589	75 935	12 654	166 103	152 518	13 585
69 830	46 475	49 983	25 420	105 137	109 390	57 393
83 646	122 171	119 859	2 312	769 281	720 346	48 935
337	—	—	—	4 074	3 736	338
248 207	—	—	—	188 827	192 812	144 779
1 973 486	4 265 829	3 935 921	329 908	17 580 886	16 761 201	819 685
28 611	88 589	75 935	12 654	173 677	159 765	13 912
68 976	48 153	51 833	26 071	101 227	104 912	58 919

第十四表 所得收入者平均每人基本所得及可支配所得按年齡、
農業、非農業及性別分（續完）

民國六十六年

	60 — 64 歲 years			
	農	業		非
	平 Average	男 Male	女 Female	平 Average
1. 受僱人員報酬 Compensation of employees	497 334	471 244	26 090	5 630 436
收入者人數 No. of recipients	8 009	6 684	1 325	56 268
每一收入者平均收入 Average receipt per recipient	62 097	70 503	19 691	100 065
2. 產業主所得 Entrepreneurial income	1 899 064	1 842 662	56 402	2 673 134
收入者人數 No. of recipients	52 569	49 885	2 684	26 991
每一收入者平均收入 Average receipt per recipient	36 125	36 938	21 014	99 038
Ⅰ 農業淨收入 Net agricultural income	1 784 423	1 728 750	55 673	9 528
收入者人數 No. of recipients	51 911	49 227	2 684	—
每一收入者平均收入 Average receipt per recipient	34 375	35 118	20 742	—
Ⅱ 林業淨收入 Net forest income	32 440	31 711	729	—
收入者人數 No. of recipients	—	—	—	—
每一收入者平均收入 Average receipt per recipient	—	—	—	—
Ⅲ 漁業淨收入 Net fishing income	36 167	36 167	—	—
收入者人數 No. of recipients	658	658	—	—
每一收入者平均收入 Average receipt per recipient	54 965	54 965	—	—
Ⅳ 營業淨收入 Net operation surplus	23 144	23 144	—	2 493 135
收入者人數 No. of recipients	—	—	—	26 341
每一收入者平均收入 Average receipt per recipient	—	—	—	94 648
Ⅴ 執行業務淨收入 Net professional income	22 890	22 890	—	170 471
收入者人數 No. of recipients	—	—	—	650
每一收入者平均收入 Average receipt per recipient	—	—	—	262 263
3. 基本所得 Primary income	2 396 398	2 313 906	82 492	8 303 570
收入者人數 No. of recipients	60 578	56 569	4 009	83 259
每一收入者平均收入 Average receipt per recipient	39 559	40 904	20 577	99 732
4. 財產所得淨收入 Net Property income	34 562	34 562	—	1 068 295
收入者人數 No. of recipients	—	—	—	3 050
每一收入者平均收入 Average receipt per recipient	—	—	—	350 261
5. 可支配所得 Available income	2 475 044	2 390 344	84 700	9 660 407
收入者人數 No. of recipients	60 578	56 569	4 009	97 132
每一收入者平均收入 Average receipt per recipient	40 857	42 255	21 127	99 456

Table 14. Average Primary Income & Available Income Per Income Recipient by Age, Agriculture, Non-Agriculture & Sex of Income Recipients (Cont.)

金額單位：新台幣元
Unit: N T \$

1 9 7 7

		65 歲 以 上 65 years & over					
農 業 Non-agriculture		農 業 Agriculture			非 農 業 Non-agriculture		
男 Male	女 Female	平 均 Average	男 Male	女 Female	平 均 Average	男 Male	女 Female
5 435 185	195 251	147 091	126 361	20 730	1 874 848	1 569 212	305 636
53 586	2 682	3 330	2 991	339	19 338	16 743	2 595
101 429	72 801	44 172	42 247	61 150	96 951	93 723	117 779
2 332 539	340 595	895 111	865 378	29 733	1 269 091	1 152 260	116 831
21 941	5 050	33 855	31 188	2 667	13 324	12 330	994
106 310	67 445	26 440	27 747	11 149	95 249	93 452	117 536
9 528	—	839 995	810 500	29 495	6 488	6 185	303
—	—	33 190	30 523	2 667	—	—	—
—	—	25 309	26 554	11 059	—	—	—
—	—	238	—	238	1 237	1 237	—
—	—	—	—	—	—	—	—
—	—	—	—	—	—	—	—
—	—	54 878	54 878	—	—	—	—
—	—	665	665	—	—	—	—
—	—	82 523	82 523	—	—	—	—
2 152 540	340 595	—	—	—	980 375	863 847	116 528
21 291	5 050	—	—	—	12 294	11 300	994
101 101	67 445	—	—	—	79 744	76 447	117 231
170 471	—	—	—	—	280 991	280 991	—
650	—	—	—	—	1 030	1 030	—
262 263	—	—	—	—	272 307	272 807	—
7 767 724	535 846	1 042 202	991 739	50 463	3 143 939	2 721 472	422 467
75 527	7 732	37 185	34 179	3 006	32 662	29 073	3 589
102 847	69 302	28 028	29 016	16 788	96 257	93 608	117 712
967 623	100 672	89 579	81 635	7 944	480 385	365 228	115 157
2 658	392	—	—	—	1 914	1 588	326
364 042	256 817	—	—	—	250 985	229 992	353 242
8 876 292	784 115	1 263 345	1 205 684	57 661	4 847 353	4 181 958	665 395
84 867	12 265	37 135	34 179	3 006	64 969	52 808	12 161
104 591	63 931	33 975	35 276	19 182	74 610	79 192	54 716

第十五表 所得收入者平均每人基本所得及可支配所得按可支配所得組別及性別分

民國六十六年

	總 平 均 General Average			10,000元 Under
	平 均 Average	男 Male	女 Female	平 均 Average
1. 受僱人員報酬 Compensation of employees	278 464 239	225 097 296	53 366 943	61 995
收入者人數 No. of recipients	3 700 640	2 577 445	1 123 195	7 906
每一收入者平均收入 Average receipt per recipient	75 248	87 334	47 514	7 842
2. 產業主所得 Entrepreneurial income	113 737 606	101 939 419	11 798 187	399 591
收入者人數 No. of recipients	1 481 864	1 193 199	288 665	62 518
每一收入者平均收入 Average receipt per recipient	76 753	85 434	40 872	6 392
Ⅰ 農業淨收入 Net agricultural income	30 436 595	27 284 148	3 152 447	380 374
收入者人數 No. of recipients	741 720	589 873	151 847	60 501
每一收入者平均收入 Average receipt per recipient	41 035	46 254	20 761	6 287
Ⅱ 林業淨收入 Net forest income	976 445	940 694	35 751	1 831
收入者人數 No. of recipients	5 116	4 770	346	—
每一收入者平均收入 Average receipt per recipient	190 861	197 210	103 327	—
Ⅲ 漁業淨收入 Net fishing income	2 600 037	2 446 049	153 988	7 418
收入者人數 No. of recipients	34 183	29 776	4 407	1 012
每一收入者平均收入 Average receipt per recipient	76 062	82 148	34 942	7 330
Ⅳ 營業淨收入 Net operation surplus	76 631 386	68 318 120	8 313 266	9 963
收入者人數 No. of recipients	685 882	555 484	130 398	1 005
每一收入者平均收入 Average receipt per recipient	111 727	122 988	63 753	9 918
Ⅴ 執行業務淨收入 Net professional income	3 093 143	2 950 408	142 735	—
收入者人數 No. of recipients	14 963	13 296	1 667	—
每一收入者平均收入 Average receipt per recipient	206 719	221 902	85 624	—
3. 基本所得 Primary income	392 201 845	327 036 715	65 165 130	461 586
收入者人數 No. of recipients	5 182 504	3 770 644	1 411 860	70 424
每一收入者平均收入 Average receipt per recipient	75 678	86 732	46 156	6 554
4. 財產所得淨收入 Net property income	9 667 694	8 341 981	1 325 713	3 688
收入者人數 No. of recipients	44 296	39 745	4 551	—
每一收入者平均收入 Average receipt per recipient	218 252	209 888	291 302	—
5. 可支配所得 Available income	393 033 141	326 107 316	66 925 825	364 141
收入者人數 No. of recipients	5 280 470	3 830 949	1 449 521	73 408
每一收入者平均收入 Average receipt per recipient	74 431	85 124	46 171	4 961

Table 15. Average Primary Income & Available Income Per Income Recipient
by Available Income and Sex of Income Recipients

1 9 7 7

金額單位：新台幣元
Unit: NT\$

以下 NT \$ 10,000		10,000~20,000元			20,000~30,000元		
男 Male	女 Female	平 Average	男 Male	女 Female	平 Average	男 Male	女 Female
43 547	18 448	3 426 963	1 141 417	2 285 546	7 827 691	3 218 268	4 609 423
4 929	2 977	202 156	63 666	138 490	282 839	107 376	175 463
8 835	6 197	16 952	17 928	16 503	27 675	29 972	26 270
205 520	194 071	1 404 896	702 305	702 591	2 575 224	1 475 724	1 099 500
28 093	34 425	103 440	46 199	57 241	119 046	68 124	50 922
7 316	5 637	13 582	15 202	12 274	21 632	21 662	21 592
195 552	184 822	1 105 723	607 185	498 538	1 867 996	1 179 392	688 604
27 088	33 413	85 207	42 243	42 964	91 067	57 155	33 912
7 219	5 531	12 977	14 374	11 604	20 512	20 635	20 306
—	1 831	988	—	988	7 876	7 075	801
—	—	—	—	—	—	—	—
—	—	—	—	—	—	—	—
—	7 418	39 701	15 394	24 307	43 661	42 596	1 065
—	1 012	3 072	674	2 398	2 029	2 029	—
—	7 330	12 923	22 840	10 136	21 520	20 995	—
9 968	—	229 362	50 604	178 758	655 691	246 661	409 030
1 005	—	14 871	2 992	11 879	25 950	8 940	17 010
9 918	—	15 423	16 913	15 048	25 268	27 591	24 046
—	—	29 122	29 122	—	—	—	—
—	—	290	290	—	—	—	—
—	—	100 421	100 421	—	—	—	—
249 067	212 519	4 831 859	1 843 722	2 988 137	10 402 915	4 693 992	5 708 923
33 022	37 402	305 596	109 865	195 731	401 885	175 500	226 385
7 542	5 682	15 811	16 782	15 267	25 885	26 746	25 218
2 731	957	24 568	10 076	14 492	25 335	12 655	12 680
—	—	—	—	—	—	—	—
—	—	—	—	—	—	—	—
161 376	202 765	4 745 421	1 729 999	3 015 422	10 282 075	4 563 944	5 718 131
35 006	38 402	314 189	114 160	200 029	413 192	182 421	230 771
4 610	5 280	15 104	15 154	15 075	24 885	25 019	24 778

第十五表 所得收入者平均每人基本所得及可支配所得
按可支配所得組別及性別分 (續一)

民國六十六年

	30,000~40,000元			40,000
	平均 Average	男 Male	女 Female	平均 Average
1. 受僱人員報酬 Compensation of employees	16 835 741	7 267 263	9 568 478	19 665 297
收入者人數 No. of recipients	443 381	179 366	264 015	392 129
每一收入者平均收入 Average receipt per recipient	37 971	40 516	36 242	50 150
2. 產業主所得 Entrepreneurial income	3 717 324	2 478 552	1 238 772	4 977 083
收入者人數 No. of recipients	128 364	91 812	36 552	135 914
每一收入者平均收入 Average receipt per recipient	28 959	26 996	33 891	36 619
I 農業淨收入 Net agricultural income	2 362 723	1 877 738	484 985	3 154 461
收入者人數 No. of recipients	91 162	75 189	15 973	98 107
每一收入者平均收入 Average receipt per recipient	25 918	24 974	30 363	32 153
II 林業淨收入 Net forest income	30 886	18 600	12 286	69 455
收入者人數 No. of recipients	338	338	—	1 015
每一收入者平均收入 Average receipt per recipient	91 379	55 028	—	68 429
III 漁業淨收入 Net fishing income	123 646	111 550	12 096	237 524
收入者人數 No. of recipients	4 050	3 714	336	4 019
每一收入者平均收入 Average receipt per recipient	30 530	30 035	36 000	59 100
IV 營業淨收入 Net operation surplus	1 163 847	459 818	704 029	1 474 300
收入者人數 No. of recipients	31 810	12 252	19 558	32 107
每一收入者平均收入 Average receipt per recipient	36 587	37 520	35 997	45 918
V 執行業務淨收入 Net professional income	36 222	10 846	25 376	41 343
收入者人數 No. of recipients	1 004	319	685	666
每一收入者平均收入 Average receipt per recipient	36 078	34 000	37 045	62 077
3. 基本所得 Primary income	20 553 065	9 745 815	10 807 250	24 642 380
收入者人數 No. of recipients	571 745	271 178	300 567	528 043
每一收入者平均收入 Average receipt per recipient	35 948	35 939	35 956	46 667
4. 財產所得淨收入 Net property income	94 766	58 997	35 769	164 775
收入者人數 No. of recipients	—	—	—	334
每一收入者平均收入 Average receipt per recipient	—	—	—	493 338
5. 可支配所得 Available income	20 395 595	9 659 306	10 736 289	24 384 688
收入者人數 No. of recipients	583 087	276 565	306 522	542 837
每一收入者平均收入 Average receipt per recipient	34 979	34 926	35 026	44 921

**Table 15. Average Primary Income & Available Income Per Income Recipient
by Available Income and by Sex of Income Recipients (Cont.1)**

1 9 7 7

金額單位：新台幣元
Unit: NT\$

~50,000元		50,000~60,000元			60,000~70,000元		
男 Male	女 Female	平 Average	男 Male	女 Female	平 Average	男 Male	女 Female
11 454 224	8 211 078	20 137 140	14 013 865	6 123 275	24 279 398	19 872 054	4 407 344
214 979	177 150	331 720	221 596	110 124	346 068	281 529	64 539
53 281	46 351	60 705	63 241	55 603	70 158	70 586	68 290
4 014 776	962 307	5 842 493	5 036 881	805 612	6 620 573	5 407 990	1 212 583
113 033	22 881	124 460	109 553	14 907	119 058	98 206	20 852
35 519	42 057	46 943	45 977	54 043	55 608	55 068	58 152
2 777 053	377 403	3 228 033	3 023 225	204 808	2 459 535	2 248 462	211 073
88 513	9 594	82 306	77 642	4 664	58 457	54 459	3 998
31 375	39 337	39 220	38 938	43 913	42 074	41 287	52 795
50 672	18 783	1 748	1 748	—	29 804	28 742	1 062
669	346	—	—	—	337	337	—
75 742	54 287	—	—	—	88 439	85 287	—
237 524	—	226 969	226 969	—	350 921	345 673	5 248
4 019	—	3 330	3 330	—	4 337	4 337	—
59 100	—	68 159	68 159	—	80 913	79 703	—
908 179	566 121	2 357 711	1 758 059	599 652	3 770 323	2 775 123	995 200
19 166	12 941	38 504	28 261	10 243	55 927	39 073	16 854
47 385	43 746	61 233	62 208	58 543	67 415	71 024	59 048
41 343	—	28 032	26 880	1 152	9 990	9 990	—
666	—	320	320	—	—	—	—
62 077	—	87 601	84 000	—	—	—	—
15 469 000	9 173 380	25 979 633	19 050 746	6 928 887	30 899 971	25 280 044	5 619 927
328 012	200 031	456 180	331 149	125 031	465 126	379 735	85 391
47 160	45 860	56 950	57 529	55 417	66 434	66 573	65 814
81 559	83 216	272 194	196 462	75 732	351 323	227 106	124 217
—	334	338	338	—	2 312	1 316	996
—	249 149	805 308	581 248	—	151 956	172 573	124 716
15 187 686	9 197 002	25 690 314	18 706 605	6 983 709	30 632 913	24 943 058	5 689 855
336 285	206 551	467 870	338 907	128 963	474 250	385 937	88 313
45 163	44 527	54 909	55 197	54 153	64 592	64 630	64 428

第十五表 所得收入者平均每人基本所得及可支配所得
按可支配所得組別及性別分 (續二)

民國六十六年

	70,000~80,000元			80,000
	平均 Average	男 Male	女 Female	平均 Average
1. 受僱人員報酬 Compensation of employees	27 879 289	23 773 148	4 106 141	27 017 953
收入者人數 No. of recipients	348 403	294 776	53 627	301 267
每一收入者平均收入 Average receipt per recipient	80 020	80 648	76 569	89 681
2. 產業主所得 Entrepreneurial income	7 549 061	6 697 876	851 185	6 929 446
收入者人數 No. of recipients	111 360	100 266	11 094	90 536
每一收入者平均收入 Average receipt per recipient	67 790	66 801	76 725	76 538
I 農業淨收入 Net agricultural income	3 042 868	2 916 515	126 353	1 802 467
收入者人數 No. of recipients	56 192	53 186	3 006	30 519
每一收入者平均收入 Average receipt per recipient	54 151	54 836	42 034	59 060
II 林業淨收入 Net Forest income	102 035	102 035	—	29 978
收入者人數 No. of recipients	330	330	—	339
每一收入者平均收入 Average receipt per recipient	309 195	309 195	—	88 432
III 漁業淨收入 Net Fishing income	328 201	284 107	44 094	230 338
收入者人數 No. of recipients	3 664	3 335	329	2 690
每一收入者平均收入 Average receipt per recipient	89 574	85 190	134 024	85 627
IV 營業淨收入 Net operation surplus	4 019 678	3 338 940	680 738	4 838 775
收入者人數 No. of recipients	50 497	42 738	7 759	56 656
每一收入者平均收入 Average receipt per recipient	79 602	78 126	87 735	85 406
V 執行業務淨收入 Net professional income	56 279	56 279	—	27 888
收入者人數 No. of recipients	677	677	—	332
每一收入者平均收入 Average receipt per recipient	83 130	83 130	—	84 000
3. 基本所得 Primary income	35 428 350	30 471 024	4 957 326	33 947 399
收入者人數 No. of recipients	459 763	395 042	64 721	391 803
每一收入者平均收入 Average receipt per recipient	77 058	77 134	76 595	86 644
4. 財產所得淨收入 Net property income	440 643	332 999	107 644	475 573
收入者人數 No. of recipients	969	969	—	624
每一收入者平均收入 Average receipt per recipient	454 739	343 652	—	762 136
5. 可支配所得 Available income	34 820 389	29 819 659	5 000 730	33 457 264
收入者人數 No. of recipients	466 133	398 926	67 207	394 632
每一收入者平均收入 Average receipt per recipient	74 701	74 750	74 408	84 781

**Table 15. Average Primary Income & Available Income Per Income Recipient
by Available Income and by Sex of Income Recipients (Cont.2)**

1 9 7 7

金額單位：新台幣元
Unit: NT\$

~90,000元			90,000~100,000元			100,000~110,000元	
男 Male	女 Female	平 Average	男 Male	女 Female	平 Average	男 Male	女 Female
23 024 747	3 998 206	26 228 269	23 258 964	2 969 305	21 420 410	19 554 811	1 865 599
255 069	46 198	270 554	238 750	31 804	202 551	184 615	17 936
90 269	86 437	96 943	97 420	93 363	105 753	105 922	104 014
6 133 670	795 776	8 133 865	7 386 306	747 559	6 532 633	6 021 947	510 686
79 617	10 919	85 594	78 128	7 466	62 256	57 522	4 744
77 040	72 880	95 028	94 541	100 128	104 915	104 689	107 649
1 767 925	34 542	1 906 666	1 791 466	115 200	1 145 033	1 145 033	—
29 524	995	23 902	22 573	1 329	13 909	13 909	—
59 881	34 716	79 770	79 363	86 682	82 323	82 323	—
29 978	—	68 569	68 569	—	34 836	34 836	—
339	—	—	—	—	692	692	—
88 432	—	—	—	—	50 341	50 341	—
230 338	—	90 501	90 501	—	151 308	151 308	—
2 690	—	983	983	—	1 324	1 324	—
85 627	—	91 600	91 600	—	114 281	114 281	—
4 105 429	733 346	5 974 691	5 342 332	632 359	4 965 345	4 483 909	481 436
47 064	9 592	60 041	53 904	6 137	45 035	40 616	4 419
87 231	76 454	99 510	99 108	103 040	110 255	110 398	108 947
—	27 888	93 438	93 438	—	236 111	206 861	29 250
—	332	663	663	—	1 306	981	325
—	84 000	140 932	140 932	—	180 789	210 867	90 000
29 158 417	4 788 932	34 362 134	30 645 270	3 716 864	27 953 043	25 576 758	2 376 285
334 686	57 117	356 148	316 878	39 270	264 817	242 137	22 680
87 122	83 845	96 483	96 710	94 649	105 556	105 629	104 774
408 278	67 295	580 509	521 559	58 950	460 563	388 996	71 567
624	—	2 306	1 980	326	649	649	—
654 291	—	251 738	263 414	180 827	709 650	599 377	—
28 620 668	4 836 596	34 208 272	30 439 715	3 768 557	27 930 740	25 451 252	2 479 488
337 195	57 437	361 030	321 148	39 882	267 165	243 493	23 672
84 879	84 207	94 752	94 784	94 493	104 545	104 526	104 743

第十五表 所得收入者平均每人基本所得及可支配所得按支配所得組別及性別分 (續三)

民國六十六年

	110,000~120,000元			120,000
	平均 Average	男 Male	女 Female	平均 Average
1. 受僱人員報酬 Compensation of employees	16 675 785	15 593 752	1 082 033	13 189 149
收入者人數 No. of recipients	143 891	134 136	9 755	106 272
每一收入者平均收入 Average receipt per recipient	115 892	116 253	110 921	124 107
2. 產業主所得 Entrepreneurial income	7 550 759	7 025 955	524 804	5 533 155
收入者人數 No. of recipients	65 161	60 507	4 654	44 826
每一收入者平均收入 Average receipt per recipient	115 878	116 118	112 764	123 436
I 農業淨收入 Net agricultural income	1 283 936	1 245 125	38 811	745 483
收入者人數 No. of recipients	13 593	12 929	664	8 070
每一收入者平均收入 Average receipt per recipient	94 456	95 305	58 450	92 377
II 林業淨收入 Net forest income	91	91	—	106 391
收入者人數 No. of recipients	—	—	—	346
每一收入者平均收入 Average receipt per recipient	—	—	—	307 487
III 漁業淨收入 Net fishing income	156 146	156 146	—	63 598
收入者人數 No. of recipients	1 007	1 007	—	655
每一收入者平均收入 Average receipt per recipient	155 060	155 060	—	95 636
IV 營業淨收入 Net operation surplus	5 974 906	5 527 913	446 993	4 541 029
收入者人數 No. of recipients	49 569	45 904	3 665	35 407
每一收入者平均收入 Average receipt per recipient	120 537	120 423	121 962	128 252
V 執行業務淨收入 Net professional income	135 680	96 680	39 000	76 654
收入者人數 No. of recipients	992	667	325	338
每一收入者平均收入 Average receipt per recipient	136 774	144 948	120 000	226 787
3. 基本所得 Primary income	24 226 544	22 619 707	1 606 837	18 722 304
收入者人數 No. of recipients	209 052	194 643	14 409	151 098
每一收入者平均收入 Average receipt per recipient	115 888	116 211	111 516	123 908
4. 財產所得淨收入 Net property income	682 060	644 174	37 886	500 445
收入者人數 No. of recipients	2 636	2 636	—	1 615
每一收入者平均收入 Average receipt per recipient	258 748	244 376	—	309 873
5. 可支配所得 Available income	24 236 244	22 517 141	1 719 103	19 087 787
收入者人數 No. of recipients	211 000	195 972	15 028	153 575
每一收入者平均收入 Average receipt per recipient	114 864	114 900	114 393	124 289

**Table 15. Average Primary Income & Available Income Per Income Recipient
by Available Income and by Sex of Income Recipients (Cont.3)**

1 9 7 7

金額單位：新台幣元
Unit: N T \$

~130,000元		130,000~140,000元			140,000~150,000元		
男 Male	女 Female	平 Average	男 Male	女 Female	平 Average	男 Male	女 Female
12 110 378	1 078 771	10 774 345	9 922 131	852 214	7 988 775	7 687 385	301 389
96 741	9 531	82 228	75 604	6 624	53 270	50 990	2 280
125 184	113 186	131 030	131 238	128 655	149 968	150 763	132 188
5 203 202	329 953	5 747 701	5 520 374	227 327	5 801 450	5 534 609	266 841
42 001	2 825	41 981	40 266	1 715	39 213	37 693	1 520
123 883	116 798	136 912	137 098	132 552	147 947	146 834	175 553
745 483	—	610 662	554 203	55 459	573 876	573 876	—
8 070	—	5 016	4 356	660	4 338	4 338	—
92 377	—	121 743	127 227	85 544	132 290	132 290	—
106 391	—	26 987	26 987	—	13 127	13 127	—
346	—	—	—	—	—	—	—
307 487	—	—	—	—	—	—	—
63 598	—	—	—	—	109 710	49 950	59 760
665	—	—	—	—	665	333	332
95 636	—	—	—	—	164 977	150 000	180 000
4 211 076	329 953	5 015 952	4 845 084	170 868	4 993 929	4 786 848	207 081
32 582	2 825	36 615	35 560	1 055	33 863	32 675	1 188
129 245	116 798	136 992	136 251	161 960	147 474	146 499	174 310
76 654	—	94 100	94 100	—	110 808	110 808	—
338	—	350	350	—	347	347	—
226 787	—	268 857	268 857	—	319 331	319 331	—
17 313 580	1 408 724	16 522 046	15 442 505	1 079 541	13 790 225	13 221 995	568 230
138 742	12 356	124 209	115 870	8 339	92 483	88 683	3 800
124 790	114 011	133 018	133 274	129 457	149 111	149 093	149 534
420 934	79 511	641 303	559 859	81 444	393 482	339 197	54 285
993	622	2 267	1 930	337	3 285	2 959	326
423 901	127 832	282 886	290 082	241 675	119 781	114 632	166 519
17 468 800	1 618 987	17 080 790	15 835 128	1 245 662	13 585 011	12 892 065	693 946
140 536	13 040	126 655	117 377	9 278	93 814	89 012	4 802
124 301	124 155	134 861	134 908	134 260	144 819	144 835	144 512

第十五表 所得收入者平均每人基本所得及可支配所得按可支配所得組別及性別分（續四）

民國六十六年

	150,000~160,000元			160,000
	平 均 Average	男 Male	女 Female	平 均 Average
1. 受僱人員報酬 Compensation of employees	5 685 246	5 399 669	286 577	5 015 792
收入者人數 No. of recipients	36 984	34 569	2 415	31 424
每一收入者平均收入 Average receipt per recipient	153 749	156 200	118 666	159 617
2. 產業主所得 Entrepreneurial income	3 826 925	3 640 994	185 931	2 368 534
收入者人數 No. of recipients	25 802	24 795	1 007	14 084
每一收入者平均收入 Average receipt per recipient	148 319	146 844	184 639	168 172
Ⅰ 農業淨收入 Net agricultural income	446 211	446 211	—	463 871
收入者人數 No. of recipients	3 331	3 331	—	3 007
每一收入者平均收入 Average receipt per recipient	133 957	133 957	—	154 264
Ⅱ 林業淨收入 Net forest income	22 490	22 490	—	43 307
收入者人數 No. of recipients	692	692	—	—
每一收入者平均收入 Average receipt per recipient	32 500	32 500	—	—
Ⅲ 漁業淨收入 Net fishing income	—	—	—	—
收入者人數 No. of recipients	—	—	—	—
每一收入者平均收入 Average receipt per recipient	—	—	—	—
Ⅳ 營業淨收入 Net operation surplus	3 026 366	2 860 504	165 862	1 803 736
收入者人數 No. of recipients	19 962	18 955	1 007	10 787
每一收入者平均收入 Average receipt per recipient	151 606	150 910	164 709	167 214
Ⅴ 執行業務淨收入 Net professional income	331 858	311 789	20 069	57 620
收入者人數 No. of recipients	1 817	1 817	—	290
每一收入者平均收入 Average receipt per recipient	182 641	171 595	—	198 690
3. 基本所得 Primary income	9 513 171	9 040 663	472 508	7 384 326
收入者人數 No. of recipients	62 786	59 364	3 422	45 508
每一收入者平均收入 Average receipt per recipient	151 517	152 292	138 080	162 264
4. 財產所得淨收入 Net property income	237 756	222 339	15 417	334 562
收入者人數 No. of recipients	2 565	2 565	—	673
每一收入者平均收入 Average receipt per recipient	92 692	86 682	—	497 120
5. 可支配所得 Available income	9 753 258	9 218 375	534 883	7 598 514
收入者人數 No. of recipients	63 073	59 651	3 422	46 131
每一收入者平均收入 Average receipt per recipient	154 634	154 538	156 307	164 716

**Table 15. Average Primary Income & Available Income Per Income Recipient
by Available Income and by Sex of Income Recipients (Cont.4)**

1 9 7 7

金額單位：新台幣元
Unit: NT\$

~170,000元			170,000~180,000元			180,000~190,000元		
男 Male	女 Female	平 Average	男 Male	女 Female	平 Average	男 Male	女 Female	
4 773 139	242 653	3 801 283	3 559 558	241 725	3 162 696	2 922 442	240 254	
29 798	1 626	22 475	21 222	1 253	18 893	16 520	2 373	
160 183	149 233	169 134	167 730	192 917	167 400	176 903	101 245	
2 165 836	202 698	3 928 182	3 729 162	199 020	2 250 992	2 191 232	59 760	
13 084	1 000	21 102	20 107	995	11 778	11 778	—	
165 533	202 698	186 152	185 466	200 020	191 118	186 044	—	
402 261	61 610	181 440	181 440	—	352 300	352 300	—	
2 670	337	1 386	1 386	—	2 324	2 324	—	
150 659	182 820	130 909	130 909	—	151 592	151 592	—	
43 307	—	58 727	58 727	—	39 098	39 098	—	
—	—	—	—	—	335	335	—	
—	—	—	—	—	116 710	116 710	—	
—	—	—	—	—	39 256	39 256	—	
—	—	—	—	—	334	334	—	
—	—	—	—	—	117 532	117 532	—	
1 662 648	141 088	3 560 155	3 361 135	199 020	1 569 522	1 509 762	59 760	
10 124	663	19 051	18 056	995	7 694	7 694	—	
164 228	212 803	186 875	186 151	200 020	203 993	196 226	—	
57 620	—	127 860	127 860	—	250 816	250 816	—	
290	—	665	665	—	1 091	1 091	—	
198 690	—	192 271	192 271	—	229 896	229 896	—	
6 938 975	445 351	7 729 465	7 288 720	440 745	5 413 688	5 113 674	300 014	
42 882	2 626	43 577	41 329	2 248	30 671	28 298	2 373	
161 816	169 593	177 375	176 358	196 061	176 508	180 708	126 428	
325 322	9 240	250 864	235 707	15 157	259 773	231 124	28 649	
673	—	2 852	2 852	—	331	331	—	
483 390	—	87 961	82 646	—	784 813	698 261	—	
7 171 185	427 379	7 666 457	7 213 703	452 754	5 710 535	5 274 624	435 911	
43 505	2 626	43 903	41 329	2 574	30 937	28 564	2 373	
164 835	162 749	174 623	174 543	175 895	184 586	184 660	183 696	

第十五表 所得收入者平均每人基本所得及可支配所得按可支配所得組別及性別分（續五）

民國六十六年

	190,000~200,000元			200,000
	平均 Average	男 Male	女 Female	平均 Average
1. 受僱人員報酬 Compensation of employees	3 662 670	3 387 609	275 061	1 776 665
收入者人數 No. of recipients	19 139	17 452	1 687	10 008
每一收入者平均收入 Average receipt per recipient	191 372	194 110	163 047	177 524
2. 產業主所得 Entrepreneurial income	3 172 569	3 063 921	108 648	1 576 568
收入者人數 No. of recipients	15 691	15 066	625	6 783
每一收入者平均收入 Average receipt per recipient	202 190	203 367	173 837	232 429
I 農業淨收入 Net agricultural income	466 949	466 949	—	78 027
收入者人數 No. of recipients	2 314	2 314	—	329
每一收入者平均收入 Average receipt per recipient	201 793	201 793	—	237 165
II 林業淨收入 Net forest income	139 784	139 784	—	—
收入者人數 No. of recipients	692	692	—	—
每一收入者平均收入 Average receipt per recipient	202 000	202 000	—	—
III 漁業淨收入 Net fishing income	—	—	—	—
收入者人數 No. of recipients	—	—	—	—
每一收入者平均收入 Average receipt per recipient	—	—	—	—
IV 營業淨收入 Net operation surplus	2 406 900	2 298 252	108 648	1 498 541
收入者人數 No. of recipients	12 017	11 392	625	6 454
每一收入者平均收入 Average receipt per recipient	200 291	201 743	173 837	232 188
V 執行業務淨收入 Net professional income	158 936	158 936	—	—
收入者人數 No. of recipients	668	668	—	—
每一收入者平均收入 Average receipt per recipient	237 928	237 928	—	—
3. 基本所得 Primary income	6 835 239	6 451 530	383 709	3 353 233
收入者人數 No. of recipients	34 830	32 518	2 312	16 791
每一收入者平均收入 Average receipt per recipient	196 246	198 399	165 964	199 704
4. 財產所得淨收入 Net property income	265 195	250 646	14 549	193 684
收入者人數 No. of recipients	3 506	3 214	292	1 595
每一收入者平均收入 Average receipt per recipient	75 640	77 986	49 826	121 432
5. 可支配所得 Available income	6 916 621	6 467 661	448 960	3 436 124
收入者人數 No. of recipients	35 502	33 190	2 312	16 791
每一收入者平均收入 Average receipt per recipient	194 823	194 868	194 187	204 641

**Table 15. Average Primary Income & Available Income Per Income Recipient
by Available Income and by Sex of Income Recipients (Cont.5)**

1 9 7 7

金額單位：新台幣元
Unit: NT\$

~210,000元		210,000~220,000元			220,000~230,000元		
男 Male	女 Female	平 Average	男 Male	女 Female	平 Average	男 Male	女 Female
1 598 184	178 481	1 177 478	1 177 478	—	1 455 455	1 352 801	102 654
9 034	974	5 925	5 925	—	6 558	5 932	626
176 908	183 245	198 730	198 730	—	221 936	228 051	163 984
1 524 368	52 200	1 591 945	1 591 945	—	1 982 832	1 982 832	—
6 493	290	7 100	7 100	—	8 545	8 545	—
234 771	180 000	224 218	224 218	—	232 046	232 046	—
78 027	—	363 663	363 663	—	7 025	7 025	—
329	—	2 005	2 005	—	—	—	—
237 165	—	181 378	181 378	—	—	—	—
—	—	—	—	—	78 960	78 960	—
—	—	—	—	—	—	—	—
—	—	—	—	—	—	—	—
—	—	—	—	—	32 160	32 160	—
—	—	—	—	—	—	—	—
—	—	—	—	—	—	—	—
1 446 341	52 200	1 228 282	1 228 282	—	1 732 287	1 732 287	—
6 164	290	5 095	5 095	—	8 210	8 210	—
234 643	180 000	241 076	241 076	—	210 997	210 997	—
—	—	—	—	—	132 400	132 400	—
—	—	—	—	—	335	335	—
—	—	—	—	—	395 224	395 224	—
3 122 552	230 681	2 769 423	2 769 423	—	3 438 287	3 335 633	102 654
15 527	1 264	13 025	13 025	—	15 103	14 477	626
201 105	182 501	212 624	212 624	—	227 656	230 409	163 984
149 905	43 779	165 729	165 729	—	116 669	114 490	2 179
1 305	290	—	—	—	2 664	2 664	—
114 869	150 961	—	—	—	43 795	42 977	—
3 179 690	256 434	2 869 495	2 869 495	—	3 394 760	3 254 194	140 566
15 527	1 264	13 358	13 358	—	15 103	14 477	626
204 785	202 875	214 815	214 815	—	224 774	224 784	224 546

第十五表 所得收入者平均每人基本所得及可支配所得按可支配所得組別及性別分（續六）

民國六十六年

	230,000~240,000元			240,000
	平均 Average	男 Male	女 Female	平均 Average
1. 受僱人員報酬 Compensation of employees	1 254 879	1 254 879	—	788 605
收入者人數 No. of recipients	5 733	5 733	—	4 270
每一收入者平均收入 Average receipt per recipient	218 887	218 887	—	184 685
2. 產業主所得 Entrepreneurial income	1 130 366	1 051 406	78 960	937 136
收入者人數 No. of recipients	4 220	3 891	329	2 965
每一收入者平均收入 Average receipt per recipient	267 859	270 215	240 000	316 066
Ⅰ 農業淨收入 Net agricultural income	84 826	84 826	—	8 994
收入者人數 No. of recipients	332	332	—	346
每一收入者平均收入 Average receipt per recipient	255 500	255 500	—	25 993
Ⅱ 林業淨收入 Net forest income	—	—	—	69 477
收入者人數 No. of recipients	—	—	—	—
每一收入者平均收入 Average receipt per recipient	—	—	—	—
Ⅲ 漁業淨收入 Net fishing income	—	—	—	199 215
收入者人數 No. of recipients	—	—	—	668
每一收入者平均收入 Average receipt per recipient	—	—	—	298 226
Ⅳ 營業淨收入 Net operation surplus	1 045 540	966 580	78 960	494 110
收入者人數 No. of recipients	3 888	3 559	329	1 290
每一收入者平均收入 Average receipt per recipient	268 915	271 588	240 000	383 031
V 執行業務淨收入 Net professional income	—	—	—	165 340
收入者人數 No. of recipients	—	—	—	661
每一收入者平均收入 Average receipt per recipient	—	—	—	250 136
3. 基本所得 Primary income	2 385 245	2 306 285	78 960	1 725 741
收入者人數 No. of recipients	9 953	9 624	329	7 235
每一收入者平均收入 Average receipt per recipient	239 651	239 639	240 000	238 527
4. 財產所得淨收入 Net property income	82 928	82 722	206	80 032
收入者人數 No. of recipients	669	669	—	—
每一收入者平均收入 Average receipt per recipient	123 957	123 650	—	—
5. 可支配所得 Available income	2 338 249	2 262 209	76 040	1 765 679
收入者人數 No. of recipients	9 953	9 624	329	7 235
每一收入者平均收入 Average receipt per recipient	234 929	235 059	231 125	244 047

**Table 15. Average Primary Income & Available Income Per Income Recipient
by Available Income and Sex of Income Recipients (Cont.6)**

1 9 7 7

金額單位：新台幣元
Unit: N T \$

~250,000元		250,000~260,000元			260,000~270,000元		
男 Male	女 Female	平 均 Average	男 Male	女 Female	平 均 Average	男 Male	女 Female
761 120	27 485	1 043 471	1 008 263	35 208	408 576	408 575	—
3 984	286	4 681	4 355	326	1 509	1 509	—
191 044	96 100	222 916	231 518	108 000	270 759	270 759	—
937 136	—	1 053 216	892 032	161 184	451 951	451 951	—
2 965	—	4 002	3 364	638	1 993	1 993	—
316 066	—	263 173	265 170	252 639	226 769	226 769	—
8 994	—	84 892	84 892	—	10 062	10 062	—
346	—	332	332	—	330	330	—
25 993	—	255 700	255 700	—	30 492	30 492	—
69 477	—	—	—	—	—	—	—
—	—	—	—	—	—	—	—
—	—	—	—	—	—	—	—
199 215	—	—	—	—	—	—	—
668	—	—	—	—	—	—	—
298 226	—	—	—	—	—	—	—
494 110	—	968 324	807 140	161 184	441 889	441 889	—
1 290	—	3 670	3 032	638	1 663	1 663	—
383 031	—	263 849	266 207	252 639	265 718	265 718	—
165 340	—	—	—	—	—	—	—
661	—	—	—	—	—	—	—
250 136	—	—	—	—	—	—	—
1 698 256	27 485	2 096 687	1 900 295	196 392	860 527	860 527	—
6 949	286	8 683	7 719	964	3 502	3 502	—
244 388	96 100	241 470	246 184	203 726	245 724	245 724	—
45 103	34 929	153 473	71 067	82 406	146 093	146 093	—
—	—	1 299	997	302	1 324	1 324	—
—	—	118 147	71 281	272 867	110 342	110 342	—
1 694 316	71 363	2 301 400	2 053 669	247 731	926 122	926 122	—
6 949	286	9 008	8 044	964	3 502	3 502	—
243 822	249 520	255 484	255 304	256 982	264 455	264 455	—

第十五表 所得收入者平均每人基本所得及可支配所得按可支配所得組別及性別分（續七）

民國六十六年

	270,000~280,000元			280,000
	平均 Average	男 Male	女 Female	平均 Average
1. 受僱人員報酬 Compensation of employees	523 469	523 469	—	370 941
收入者人數 No. of recipients	2 022	2 022	—	1 664
每一收入者平均收入 Average receipt per recipient	258 887	258 887	—	222 921
2. 產業主所得 Entrepreneurial income	804 195	804 195	—	848 998
收入者人數 No. of recipients	2 966	2 966	—	2 727
每一收入者平均收入 Average receipt per recipient	271 138	271 138	—	311 331
i 農業淨收入 Net agricultural income	185 056	185 056	—	98 380
收入者人數 No. of recipients	671	671	—	320
每一收入者平均收入 Average receipt per recipient	275 791	275 791	—	307 439
ii 林業淨收入 Net forest income	—	—	—	—
收入者人數 No. of recipients	—	—	—	—
每一收入者平均收入 Average receipt per recipient	—	—	—	—
iii 漁業淨收入 Net fishing income	—	—	—	—
收入者人數 No. of recipients	—	—	—	—
每一收入者平均收入 Average receipt per recipient	—	—	—	—
iv 營業淨收入 Net operation surplus	496 194	496 194	—	711 018
收入者人數 No. of recipients	1 960	1 960	—	2 227
每一收入者平均收入 Average receipt per recipient	253 160	253 160	—	319 272
v 執行業務淨收入 Net professional income	122 945	122 945	—	39 600
收入者人數 No. of recipients	335	335	—	180
每一收入者平均收入 Average receipt per recipient	367 000	367 000	—	220 000
3. 基本所得 Primary income	1 327 664	1 327 664	—	1 219 939
收入者人數 No. of recipients	4 988	4 988	—	4 391
每一收入者平均收入 Average receipt per recipient	266 172	266 172	—	277 827
4. 財產所得淨收入 Net property income	39 151	39 151	—	93 540
收入者人數 No. of recipients	325	325	—	683
每一收入者平均收入 Average receipt per recipient	120 465	120 465	—	136 955
5. 可支配所得 Available income	1 373 572	1 373 572	—	1 245 413
收入者人數 No. of recipients	4 988	4 988	—	4 391
每一收入者平均收入 Average receipt per recipient	275 375	275 375	—	283 629

**Table 15. Average Primary Income & Available Income Per Income Recipient
by Available Income and Sex of Income Recipients (Cont.7)**

1 9 7 7

金額單位：新台幣元
Unit: NT\$

~290,000元		290,000~300,000元			300,000~350,000		
男 Male	女 Female	平 均 Average	男 Male	女 Female	平 均 Average	男 Male	女 Female
357 329	13 612	320 535	320 535	—	1 543 736	1 292 748	250 988
1 332	332	1 323	1 323	—	5 381	4 597	784
268 265	41 000	242 279	242 279	—	286 886	281 216	320 138
848 998	—	552 255	552 255	—	2 646 409	2 366 190	280 219
2 727	—	1 930	1 930	—	8 452	7 388	1 064
311 331	—	286 142	286 142	—	313 110	320 275	263 364
98 380	—	—	—	—	276 908	207 669	69 239
320	—	—	—	—	1 010	672	338
307 439	—	—	—	—	274 166	309 031	204 849
—	—	—	—	—	—	—	—
—	—	—	—	—	—	—	—
—	—	—	—	—	—	—	—
—	—	—	—	—	—	—	—
—	—	—	—	—	—	—	—
—	—	—	—	—	—	—	—
711 018	—	552 255	552 255	—	2 321 837	2 110 857	210 980
2 227	—	1 930	1 930	—	7 111	6 385	726
319 272	—	286 142	286 142	—	326 513	330 596	290 606
39 600	—	—	—	—	47 664	47 664	—
180	—	—	—	—	331	331	—
220 000	—	—	—	—	144 000	144 000	—
1 206 327	13 612	872 790	872 790	—	4 190 145	3 658 938	531 207
4 059	332	3 253	3 253	—	13 833	11 985	1 848
297 198	41 000	268 303	268 303	—	302 909	305 293	287 450
32 386	61 154	141 458	141 458	—	421 651	315 224	106 427
683	—	657	657	—	4 441	3 715	726
47 417	—	215 309	215 309	—	94 945	84 852	146 593
1 152 032	93 381	964 691	964 691	—	4 572 779	3 854 864	717 915
4 059	332	3 253	3 253	—	14 169	11 985	2 184
283 822	281 269	296 554	296 554	—	322 731	321 641	328 715

第十五表 所得收入者平均每人基本所得及可支配所得按可支配所得組別及性別分 (續完)

民國六十六年

	350,000~400,000元			400,000
	平均 Average	男 Male	女 Female	平均 Average
1. 受僱人員報酬 Compensation of employees	635 734	635 734	—	703 722
收入者人數 No. of recipients	2 316	2 316	—	2 378
每一收入者平均收入 Average receipt per recipient	274 496	274 496	—	295 930
2. 產業主所得 Entrepreneurial income	1 528 022	1 528 022	—	534 200
收入者人數 No. of recipients	3 598	3 598	—	790
每一收入者平均收入 Average receipt per recipient	424 686	424 686	—	676 203
i 農業淨收入 Net agricultural income	—	—	—	—
收入者人數 No. of recipients	—	—	—	—
每一收入者平均收入 Average receipt per recipient	—	—	—	—
ii 林業淨收入 Net forest income	—	—	—	—
收入者人數 No. of recipients	—	—	—	—
每一收入者平均收入 Average receipt per recipient	—	—	—	—
iii 漁業淨收入 Net fishing income	—	—	—	—
收入者人數 No. of recipients	—	—	—	—
每一收入者平均收入 Average receipt per recipient	—	—	—	—
iv 營業淨收入 Net operation surplus	1 017 185	1 017 185	—	362 600
收入者人數 No. of recipients	2 293	2 293	—	790
每一收入者平均收入 Average receipt per recipient	443 604	443 604	—	458 987
v 執行業務淨收入 Net professional income	510 837	510 837	—	171 600
收入者人數 No. of recipients	1 305	1 305	—	—
每一收入者平均收入 Average receipt per recipient	391 446	391 446	—	—
3. 基本所得 Primary income	2 163 756	2 163 756	—	1 237 922
收入者人數 No. of recipients	5 914	5 914	—	3 168
每一收入者平均收入 Average receipt per recipient	365 870	365 870	—	390 758
4. 財產所得淨收入 Net property income	355 078	349 102	5 976	225 555
收入者人數 No. of recipients	1 623	1 623	—	790
每一收入者平均收入 Average receipt per recipient	218 779	215 097	—	285 512
5. 可支配所得 Available income	2 359 364	2 243 098	116 266	1 316 639
收入者人數 No. of recipients	6 246	5 914	332	3 168
每一收入者平均收入 Average receipt per recipient	377 740	379 286	350 200	415 606

第十六表 所得收入者平均每人已分配要素所得依職業及
已分配要素所得組別分

民國六十六年

	總 平 均 General Average		0 — 20,000 元 under NT \$20,000	
	所得收入者人數 No. of income recipients	平均每人已分配要素所得 Average distributed factor income per income recipient	所得收入者人數 No. of income recipients	平均每人已分配要素所得 Average distributed factor income per income recipient
全體所得收入者 All income recipients	5 280 470	76 105	431 700	12 122
0/1. 專門性、技術性及有關人員 Professional, technical & related workers	366 860	114 238	3 358	14 574
2. 行政及主管人員 Administrative & managerial workers	191 271	179 861	332	17 009
3. 監督及佐理人員 Clerical & related workers	750 391	92 759	4 666	14 870
4. 買賣工作人員 Sales workers	576 087	96 988	15 909	14 051
5. 服務工作人員 Service workers	313 632	70 082	18 512	14 440
6. 農、林、漁、牧、狩獵工作人員 Agricultural, animal husbandry and forestry workers, fishermen & hunters	1 104 121	49 873	243 294	12 602
61. 農事、畜牧、狩獵工作人員 Agriculture, animal husbandry workers & hunters	991 984	47 601	236 463	12 588
62. 林、漁工作人員 Forestry workers & fishermen	112 137	69 968	6 831	13 088
7/8/9. 生產及有關工人、運輸設備操作工及體力工 Prod. and related workers, trans. equipment operators & labourers	1 757 931	62 055	93 698	14 987
7. 生產及有關工 Prod. and related workers	1 382 476	56 871	84 347	15 057
8. 運輸設備操作工 Transport equipment operators	192 544	94 335	1 337	11 988
9. 體力工 Labourers	182 911	67 260	8 014	14 760
10. 職業不能分類之工作者 Workers can't be classified	—	—	—	—
11. 現役軍人 Servicemen	122 211	92 320	—	—
12. 無職業者 Non-working	97 966	27 175	51 931	2 854

Table 16. Average Distributed Factor Income Per Income Recipient by Occupation and Distributed Factor Income of Income Recipients

1 9 7 7

金額單位：新台幣元
Unit: NT \$

20,000—40,000元		40,000—60,000元		60,000—80,000元		80,000—100,000元	
所得收入者 人 No. of income recipients	平均每人已分配 要素所得 Average distributed factor income per income recipient	所得收入者 人 No. of income recipients	平均每人已分配 要素所得 Average distributed factor income per income recipient	所得收入者 人 No. of income recipients	平均每人已分配 要素所得 Average distributed factor income per income recipient	所得收入者 人 No. of income recipients	平均每人已分配 要素所得 Average distributed factor income per income recipient
945 165	30 656	948 049	49 022	925 735	69 208	745 921	89 444
11 692	32 486	19 867	49 915	46 801	71 125	92 115	90 234
326	30 000	2 656	49 857	10 680	66 641	15 687	92 034
57 093	33 056	121 974	49 794	137 401	69 956	144 039	89 726
63 061	30 772	69 545	49 174	108 956	68 842	86 554	89 664
58 939	30 513	66 313	49 485	63 448	69 355	46 380	89 242
298 292	29 350	244 995	49 220	163 139	68 893	70 417	88 493
279 176	29 163	221 547	49 248	130 477	69 246	56 065	88 572
19 116	32 069	23 448	48 961	32 662	67 479	14 352	88 181
438 647	31 261	397 853	48 490	351 679	68 821	251 453	89 021
405 091	31 275	340 508	48 509	268 145	68 767	159 939	88 715
4 331	33 084	13 534	49 157	43 336	69 713	56 085	90 081
29 225	30 798	43 811	48 140	40 198	68 217	35 429	88 723
—	—	—	—	—	—	—	—
2 610	32 841	9 467	53 027	33 541	71 048	36 683	89 758
14 505	27 998	15 379	47 041	10 090	68 314	2 593	88 884

第十六表 所得收入者平均每人已分配要素所得依職業及
已分配要素所得組別分（續）

民國六十六年

	100,000—120,000元		120,000—140,000元	
	所得收入者人數 No. of income recipients	平均每人已分配要素所得 Average distributed factor income per income recipient	所得收入者人數 No. of income recipients	平均每人已分配要素所得 Average distributed factor income per income recipient
全體所得收入者 All income recipients	498 135	108 465	298 127	127 686
0/1. 專門性、技術性及有關人員 Professional, technical & related workers	77 135	109 234	44 142	128 204
2. 行政及主管人員 Administrative & managerial workers	18 719	109 818	29 874	128 691
3. 監督及佐理人員 Clerical and related workers	123 784	108 729	66 571	129 382
4. 買賣工作人員 Sales workers	71 134	107 826	57 247	126 322
5. 服務工作人員 Service workers	27 118	108 210	14 078	127 069
6. 農、林、漁、牧、狩獵工作人員 Agricultural, animal husbandry and forestry workers, fishermen & hunters	34 164	108 552	16 396	127 330
61. 農事、畜牧、狩獵工作人員 Agricultural, animal husbandry workers and hunters	27 835	108 705	12 696	127 918
62. 林、漁工作人員 Forestry workers and fishermen	6 329	107 882	3 700	125 311
7/8/9. 生產及有關工人、運輸設備操作工及體力工 Prod. and related workers, trans. equipment operators & labourers	122 533	107 931	60 365	126 598
7. 生產及有關工人 Prod. and related workers	72 491	107 478	28 822	126 266
8. 運輸設備操作工 Transport equipment operators	37 002	108 681	24 066	126 614
9. 體力工 Labourers	13 040	108 323	7 478	127 830
10. 職業不能分類之工作者 Workers can't be classified	—	—	—	—
11. 現役軍人 Servicemen	22 262	108 603	8 808	126 334
12. 無職業者 Non-working	1 287	104 166	645	134 519

Table 16. Average Distributed Factor Income Per Income Recipient by Occupation and Distributed Factor Income of Income Recipients

1 9 7 7

金額單位：新台幣元
Unit: N T \$

140,000—160,000元		160,000—180,000元		180,000—200,000元		200,000元以上 over N T \$200,000	
所得收入者 人 No. of income recipients	平均每人已分配 要素所得 Average distributed factor income per income recipient	所得收入者 人 No. of income recipients	平均每人已分配 要素所得 Average distributed factor income per income recipient	所得收入者 人 No. of income recipients	平均每人已分配 要素所得 Average distributed factor income per income recipient	所得收入者 人 No. of income recipients	平均每人已分配 要素所得 Average distributed factor income per income recipient
188 173	148 536	81 515	168 105	69 216	187 248	148 734	293 739
25 596	149 228	14 234	168 886	9 865	189 233	22 055	302 567
27 540	148 776	13 771	169 541	15 969	185 966	55 718	301 179
45 128	148 842	18 644	167 654	11 041	186 166	20 050	252 810
38 791	148 635	18 207	166 070	19 140	186 624	27 543	281 938
11 113	147 504	2 352	166 860	1 626	186 350	3 753	275 858
10 675	148 408	6 066	170 899	5 002	189 702	11 681	372 368
10 013	148 384	5 058	171 567	3 666	189 801	8 988	388 363
662	148 773	1 008	167 550	1 336	189 430	2 693	318 983
24 213	147 246	5 385	166 876	5 455	186 349	6 649	262 384
12 755	147 679	2 585	168 398	4 118	186 731	3 675	277 234
7 906	146 751	966	163 372	1 337	185 170	2 644	238 875
3 552	146 794	1 834	166 577	—	—	330	285 371
—	—	—	—	—	—	—	—
3 914	149 421	2 856	170 603	1 118	189 855	952	214 645
1 203	147 325	—	—	—	—	333	200 000

第十七表 所得收入者平均每人已分配要素所得依教育程度、都市化程度及已分配要素所得組別分

民國六十六年

	總 平 均 General average		0—20,000元 Under N T \$20,000	
	所得收入者人數 No. of income recipients	平均每人已分配要素所得 Average distributed factor income per income recipient	所得收入者人數 No. of income recipients	平均每人已分配要素所得 Average distributed factor income per income recipient
全體所得收入者 All income recipients	5 280 470	76 105	431 700	12 122
一、按教育程度分 By educational attainment				
1. 研究院(所) Graduate school	13 319	159 340	326	—
2. 大學教育 University	347 658	127 940	6 881	6 092
3. 專類教育 Junior college	290 057	101 920	3 284	4 037
4. 高中教育 Senior high school	984 357	87 079	28 267	12 533
5. 國中教育 Junior high school	811 199	75 638	51 680	13 211
6. 國小教育 Primary school	2 291 067	67 374	208 874	12 830
7. 補習自修或不識字 Supplementary school & illiteracy	542 813	44 718	132 388	11 036
二、按都市化程度分 By degree of urbanization				
1. 都市 City	2 225 301	96 282	74 203	9 892
2. 城鎮 Town	1 068 354	69 667	89 608	12 031
3. 鄉村 Village	1 986 824	56 968	267 889	12 770

Table 17. Average Distributed Factor Income Per Income Recipient by Educational Attainment, Degree of Urbanization & Distributed Factor of Income Recipients

1 9 7 7

金額單位：新台幣元
Unit: NT \$

20,000—40,000元		40,000—60,000元		60,000—80,000元		80,000—100,000元	
所得收入者 人 No. of income recipients	平均每人已分配 要素所得 Average distributed factor income per income recipient	所得收入者 人 No. of income recipients	平均每人已分配 要素所得 Average distributed factor income per income recipient	所得收入者 人 No. of income recipients	平均每人已分配 要素所得 Average distributed factor income per income recipient	所得收入者 人 No. of income recipients	平均每人已分配 要素所得 Average distributed factor income per income recipient
945 165	30 656	948 049	49 022	925 735	69 208	745 921	89 444
336	22 982	326	51 515	—	—	1 778	92 661
6 540	29 549	12 422	49 470	45 542	70 524	67 683	90 333
16 001	32 736	26 681	50 496	47 042	70 762	70 059	89 944
116 129	31 809	184 118	49 424	171 593	69 655	172 558	89 709
180 742	30 863	144 651	48 574	132 391	69 008	110 912	86 246
464 999	30 787	475 227	49 050	457 150	68 994	287 363	89 190
160 418	29 088	104 624	48 363	72 017	68 009	35 568	89 994
196 079	31 603	295 841	49 536	388 715	69 771	409 788	89 547
223 702	30 562	203 501	48 816	190 561	68 970	150 545	89 736
525 384	30 341	448 707	48 775	346 459	68 705	185 588	88 979

第十七表 所得收入者平均每人已分配要素所得依教育程度、都市化程度、及已分配要素所得組別分（續）

	100,000—120,000元		120,000—140,000元	
	所得收入者人數 No. of income recipients	平均每人已分配要素所得 Average distributed factor income per income recipient	所得收入者人數 No. of income recipients	平均每人已分配要素所得 Average distributed factor income per income recipient
全體所得收入者 All income recipients	498 135	108 465	298 127	127 686
一、按教育程度分 By educational attainment				
1. 研究院(所) Graduate school	912	108 151	1 326	131 003
2. 大學教育 University	62 781	109 351	46 820	129 251
3. 專科教育 Junior college	56 312	109 200	29 864	128 663
4. 高中教育 Senior high school	132 090	108 439	69 796	128 107
5. 國中教育 Junior high school	69 039	108 221	47 641	127 048
6. 國小教育 Primary school	160 584	108 062	92 917	126 602
7. 補習自修或不識字 Supplementary school & illiteracy	16 417	107 742	9 763	127 160
二、按都市化程度分 By degree of urbanization				
1. 都市 City	303 990	108 624	205 461	127 676
2. 城鎮 Town	96 323	108 838	50 499	128 548
3. 鄉村 Village	97 822	107 604	42 167	126 698

Table 17. Average Distributed Factor Income Per Income Recipient by Educational Attainment, Degree of Urbanization & Distributed Factor of Income Recipients (Cont.)

金額單位：新台幣元
Unit: N T \$

1 9 7 7

140,000—160,000元		160,000—180,000元		180,000—200,000元		200,000元以上 over N T \$200,000	
所得收入者 人 No. of income recipients	平均每人已分配 要素所得 Average distributed factor income per income recipient	所得收入者 人 No. of income recipients	平均每人已分配 要素所得 Average distributed factor income per income recipient	所得收入者 人 No. of income recipients	平均每人已分配 要素所得 Average distributed factor income per income recipient	所得收入者 人 No. of income recipients	平均每人已分配 要素所得 Average distributed factor income per income recipient
188 173	148 536	81 515	168 105	69 216	187 248	148 734	293 739
2 304	152 711	1 902	166 029	289	183 600	3 820	246 061
33 356	148 960	16 595	168 413	10 940	189 070	38 098	303 280
18 988	148 099	5 616	170 124	7 085	186 416	9 125	325 269
38 935	148 891	22 236	168 319	13 645	184 429	34 990	279 715
25 793	148 732	14 060	167 329	10 176	186 494	24 114	308 105
64 546	148 029	18 193	167 384	25 440	187 652	35 774	290 426
4 251	147 966	2 913	170 401	1 641	184 537	2 813	220 387
136 659	148 331	61 896	167 600	49 045	187 112	103 624	287 370
27 361	148 885	8 819	169 200	8 132	187 009	19 294	303 958
24 153	149 292	10 800	170 099	12 039	187 962	25 816	311 660

第十八表 所得收入者平均每人已分配要素所得依社會經濟特性及已分配要素所得組別分

民國六十六年

	總 平 均 General average		0 — 20,000 元 Under NT \$20,000	
	所得收入者人數 No. of income recipients	平均每人已分配要素所得 Average distributed factor income per income recipient	所得收入者人數 No. of income recipients	平均每人已分配要素所得 Average distributed factor income per income recipient
全體所得收入者 All income recipients	5 280 470	76 105	431 700	12 122
1. 農業雇主 Agricultural employers	2 625	133 761	335	12 000
2. 農業自營作業者 Agricultural own-account workers	778 394	53 881	154 111	11 363
3. 非農業雇主 Non-agricultural employers	104 698	175 481	—	—
4. 非農業自營作業者 Non-agricultural own-account workers	596 147	101 709	16 569	14 663
5. 農業受雇者 Agricultural employees	330 124	40 685	89 184	14 722
6. 非農業經理管理及專業受雇者 Employees of non-agriculturals managers, administrators & professionals	543 949	128 934	2 980	15 544
7. 非農業文書推銷及服務工作者 Clerks, salesmen & service workers	1 044 115	79 953	26 867	14 311
8. 非農業體力勞動者 Industrial labourers	1 660 241	59 981	89 723	14 969
9. 軍職人員 Servicemen	122 211	92 320	—	—
10. 其 他 Others	97 966	27 175	51 931	2 854

Table 18. Average Distributed Factor Income Per Income Recipients by Socio-Economic Status and Distributed Factor of Income Recipients

1 9 7 7

金額單位：新台幣元
Unit: N T \$

20,000—40,000元		40,000—60,000元		60,000—80,000元		80,000—100,000元	
所得收入者 人 No. of income recipients	平均每人已分配 要素所得 Average distributed factor income per income recipient	所得收入者 人 No. of income recipients	平均每人已分配 要素所得 Average distributed factor income per income recipient	所得收入者 人 No. of income recipients	平均每人已分配 要素所得 Average distributed factor income per income recipient	所得收入者 人 No. of income recipients	平均每人已分配 要素所得 Average distributed factor income per income recipient
945 165	30 656	948 049	49 022	925 735	69 208	745 921	89 444
—	—	621	50 944	673	71 094	—	—
186 049	29 624	186 274	49 617	122 215	69 461	57 409	88 591
—	—	2 420	50 612	4 646	71 292	9 669	91 815
56 430	30 224	58 893	49 400	106 365	68 056	98 051	89 936
112 922	28 917	58 766	47 956	42 250	67 337	13 661	88 380
13 099	32 242	21 730	49 631	61 240	71 038	106 903	90 466
128 475	31 691	204 898	49 720	208 573	69 819	192 991	89 458
431 075	31 333	389 601	48 408	336 142	68 813	227 961	88 876
2 610	32 841	9 467	53 027	33 541	71 048	36 683	89 758
14 505	27 998	15 379	47 041	10 090	68 314	2 593	88 884

第十八表 所得收入者平均每人已分配要素所得依社會經濟特性及已分配要素所得組別分（續）

民國六十六年

	100,000—120,000元		120,000—140,000元	
	所得收入者人數 No. of income recipients	平均每人已分配要素所得 Average distributed factor income per income recipient	所得收入者人數 No. of income recipients	平均每人已分配要素所得 Average distributed factor income per income recipient
全體所得收入者 All income recipients	498 135	108 465	298 127	127 686
1. 農業雇主 Agricultural employers	328	106 060	—	—
2. 農業自營作業者 Agricultural own-account workers	29 177	108 686	14 055	127 418
3. 非農業雇主 Non-agricultural employers	10 639	108 032	16 006	126 403
4. 非農業自營作業者 Non-agricultural own-account workers	71 601	107 796	67 509	125 970
5. 農業受雇者 Agricultural employees	5 655	108 269	3 368	126 715
6. 非農業經理管理及專業受雇者 Employees of non-agricultural managers, administrators & professionals	105 477	109 517	71 959	128 822
7. 非農業文書推銷及服務工作者 Clerks, salesmen & service workers	140 022	108 381	66 106	129 465
8. 非農業體力勞動者 Industrial labourers	111 687	108 030	49 671	126 712
9. 軍職人員 Servicemen	22 262	108 603	8 808	126 334
10. 其他 Others	1 287	104 166	645	134 519

Table 18. Average Distributed Factor Income Per Income Recipients by Socio-Economic Status and Distributed Factor of Income Recipients (Cont.)

1 9 7 7

金額單位：新台幣元
Unit: N T \$

140,000—160,000元		160,000—180,000元		180,000—200,000元		200,000元以上 over N T \$200,000	
所得收入者 人 No. of income recipients	平均每人已分配 要素所得 Average distributed factor income per income recipient	所得收入者 人 No. of income recipients	平均每人已分配 要素所得 Average distributed factor income per income recipient	所得收入者 人 No. of income recipients	平均每人已分配 要素所得 Average distributed factor income per income recipient	所得收入者 人 No. of income recipients	平均每人已分配 要素所得 Average distributed factor income per income recipient
188 173	148 536	81 515	168 105	69 216	187 248	148 734	293 739
—	—	—	—	332	182 120	336	513 000
9 356	148 789	5 404	171 036	4 000	190 393	10 344	369 393
18 139	148 726	6 298	165 646	9 310	185 053	27 571	304 475
45 533	147 973	18 884	166 106	21 134	186 585	35 173	275 122
1 648	144 903	662	169 781	670	189 329	1 338	347 720
52 860	148 722	29 512	169 714	22 896	188 276	55 293	299 544
41 047	149 497	14 460	167 321	6 628	186 590	14 048	247 922
14 473	146 773	3 439	166 058	3 128	187 278	3 341	251 718
3 914	149 421	2 856	170 603	1 118	189 855	952	214 649
1 203	147 325	—	—	—	—	333	200 000

第十九表 所得收入者平均每人已分配要素所得依行業
及已分配要素所得組別分

民國六十六年

	總平均 General Average		0—20,000元 Under N T \$20,000	
	所得收入者人數 No. of income recipients	平均每人已分配要素所得 Average distributed factor income per income recipient	所得收入者人數 No. of income recipients	平均每人已分配要素所得 Average distributed factor income per income recipient
全體所得收入者 All income recipients	5 280 470	76 105	431 700	12 122
1. 農林漁牧狩獵業 Agriculture, forestry, fishing and hunting	1 111 143	50 150	243 630	12 593
2. 礦業及土石採取業 Mining & quarrying	46 181	81 368	1 330	10 940
3. 製造業 Manufacturing	1 482 634	69 553	72 100	15 294
4. 水電煤氣業 Water, electricity & gas	49 880	102 618	334	14 400
5. 營造業 Construction	335 974	73 368	12 627	15 074
6. 商業 Commerce	740 585	99 311	20 217	14 061
7. 運輸倉儲及通訊業 Transport, storage & communication	341 762	101 937	2 657	11 075
8. 金融保險不動產及工商服務業 Financing, insurance, realstate & business service	86 530	124 601	341	13 200
9. 社會團體及個人服務業 Community, social & personal service	986 130	88 620	26 533	14 553
10. 其他不能歸類之行業 Unclassified	1 685	47 491	—	—
11. 無行業 Non-working	97 966	27 175	51 931	2 854

**Table 19. Average Distributed Factor Income Per Income Recipient
by Industry and Distributed Factor of Income Recipients**

1 9 7 7

金額單位：新台幣元
Unit: N T \$

20,000—40,000元		40,000—60,000元		60,000—80,000元		80,000—100,000元	
所得收入者 人 No. of income recipients	平均每人已分配 要素所得 Average distributed factor income per income recipient	所得收入者 人 No. of income recipients	平均每人已分配 要素所得 Average distributed factor income per income recipient	所得收入者 人 No. of income recipients	平均每人已分配 要素所得 Average distributed factor income per income recipient	所得收入者 人 No. of income recipients	平均每人已分配 要素所得 Average distributed factor income per income recipient
945 165	30 656	948 049	49 022	925 735	69 208	745 921	89 444
298 971	29 357	225 661	49 222	165 138	68 924	71 070	88 550
6 020	30 104	6 785	48 324	9 331	69 848	9 781	88 820
375 984	31 530	344 820	48 234	252 553	69 089	176 697	89 099
3 278	31 448	3 452	50 211	6 946	72 378	8 760	89 550
55 111	30 555	70 783	49 970	83 104	67 942	54 180	88 704
82 144	30 937	96 097	49 711	131 538	68 747	102 776	89 727
12 251	33 055	32 693	50 031	70 993	69 805	79 312	89 363
3 615	33 430	9 621	48 435	10 460	69 702	11 994	89 559
92 260	31 045	122 432	49 766	185 249	70 140	228 558	89 914
1 026	36 000	326	53 000	333	77 500	—	—
14 505	27 997	15 379	47 041	10 090	68 314	2 593	88 884

第十九表 所得收入者平均每人已分配要素所得依行業
及已分配要素所得組別分

民國六十六年

	100,000—120,000元		120,000—140,000元	
	所得收入者人數 No. of income recipients	平均每人已分配要素所得 Average distributed factor income per income recipient	所得收入者人數 No. of income recipients	平均每人已分配要素所得 Average distributed factor income per income recipient
全體所得收入者 All income recipients	498 135	108 465	298 127	127 686
1. 農林漁牧狩獵業 Agriculture, forestry fishing and hunting	35 160	108 597	17 423	127 282
2. 礦業及土石採取業 Mining & quarrying	6 972	107 555	2 990	126 432
3. 製造業 Manufacturing	96 491	107 986	56 622	127 845
4. 水電煤氣業 Water, electricity & gas	12 845	109 900	5 788	129 624
5. 營造業 construction	24 634	108 312	13 946	125 831
6. 商業 Commerce	89 826	108 122	73 445	127 212
7. 運輸倉儲及通訊業 Transport, storage & communication	59 060	108 428	38 691	127 685
8. 金融保險不動產及工商服務業 Financing, insurance, real estate & business service	11 904	110 314	12 765	129 525
9. 社會團體及個人服務業 Community, social & personal service	159 953	108 776	75 792	127 992
10. 其他不能歸類之行業 Unclassified	—	—	—	—
11. 無行業 Non-working	1 287	104 166	645	134 519

**Table 19. Average Distributed Factor Income Per Income Recipient
by Industry and Distributed Factor of Income Recipients**

1 9 7 7

金額單位：新台幣元
Unit: N T \$

140,000—160,000元		160,000—180,000元		180,000—200,000元		200,000元以上 over N T \$200,000	
所得收入者 人 No. of income recipients	平均每人已分配 要素所得 Average distributed factor income per income recipient	所得收入者 人 No. of income recipients	平均每人已分配 要素所得 Average distributed factor income per income recipient	所得收入者 人 No. of income recipients	平均每人已分配 要素所得 Average distributed factor income per income recipient	所得收入者 人 No. of income recipients	平均每人已分配 要素所得 Average distributed factor income per income recipient
188 173	148 535	81 515	168 105	6 9216	187 248	148 734	293 739
11 004	148 207	6 066	170 899	5 002	189 701	12 018	370 994
982	154 229	—	—	1 328	182 995	662	288 695
41 652	148 429	15 834	169 316	14 184	187 720	35 697	312 461
4 840	147 850	2 014	166 338	647	186 247	976	222 448
7 268	148 179	2 956	168 446	2 911	185 863	8 451	265 854
50 569	148 536	23 169	166 569	26 432	186 354	44 372	277 861
17 537	147 224	7 891	167 722	4 623	185 740	15 854	287 564
7 690	150 928	4 839	168 895	3 038	187 481	10 243	280 234
45 428	148 852	18 746	168 166	11 051	189 169	20 128	278 024
—	—	—	—	—	—	—	—
1 203	147 325	—	—	—	—	333	200 000

第二十表 所得收入者平均每人已分配要素所得依年齡、
已分配要素所得組別及性別分

民國六十六年

	總 平 均 General average			
	男 Male		女 Female	
	所得收入者人數 No. of income recipients	平均每人已分配要素所得 Average distributed factor income per income recipient	所得收入者人數 No. of income recipients	平均每人已分配要素所得 Average distributed factor income per income recipient
全體收入所得者 All income recipients	3 830 949	87 545	1 449 521	45 871
1. 未滿 15 歲 Under 15 years	4 285	38 192	3 022	41 681
2. 15 ~ 19 歲 years	187 700	36 241	262 821	34 251
3. 20 ~ 24 歲 years	275 240	54 652	320 319	42 554
4. 25 ~ 29 歲 years	559 737	83 526	217 569	55 046
5. 30 ~ 34 歲 years	515 296	97 751	152 814	54 141
6. 35 ~ 39 歲 years	497 970	103 247	161 939	47 776
7. 40 ~ 44 歲 years	458 575	98 180	137 988	48 823
8. 45 ~ 49 歲 years	496 507	94 796	85 345	48 768
9. 50 ~ 54 歲 years	371 515	97 386	49 197	47 853
10. 55 ~ 59 歲 years	235 700	90 452	26 566	43 387
11. 60 ~ 64 歲 years	141 436	78 366	16 274	44 182
12. 65 歲以上 Years & over	86 987	47 824	15 167	39 298

Table 20. Average Distributed Factor Income Per Income Recipient by Age, Distributed Factor and Sex of Income Recipients

1 9 7 7

金額單位：新臺幣元
Unit: N T \$

0—20,000元 Under NT \$20,000				20,000—40,000元			
男 Male		女 Female		男 Male		女 Female	
所得收入者 人 數 No. of income recipients	平均每人已分配 要素所得 Average distributed factor income per income recipient	所得收入者 人 數 No. of income recipients	平均每人已分配 要素所得 Average distributed factor income per income recipient	所得收入者 人 數 No. of income recipients	平均每人已分配 要素所得 Average distributed factor income per income recipient	所得收入者 人 數 No. of income recipients	平均每人已分配 要素所得 Average distributed factor income per income recipient
180 294	11 268	251 406	12 735	430 205	30 856	514 960	30 489
1 634	9 568	360	17 760	1 328	31 372	1 681	26 439
35 060	14 809	36 409	15 536	83 923	30 056	153 243	30 984
14 339	13 868	29 557	13 555	74 505	31 637	128 186	31 567
79 17	13 946	32 100	13 891	41 032	30 827	41 273	31 298
5 423	9 527	30 276	12 731	22 769	32 774	44 051	29 427
4 321	13 989	32 956	12 835	21 528	30 979	51 447	29 426
5 573	12 034	28 844	12 790	30 305	32 662	43 801	29 620
13 279	12 504	21 512	12 494	43 141	31 134	27 736	29 160
18 738	11 369	14 245	11 044	38 433	30 722	12 954	28 316
17 890	11 702	9 599	10 784	30 936	29 702	5 631	27 367
21 481	9 956	6 902	7 598	24 697	29 394	3 290	26 527
34 639	6 452	8 646	4 603	17 608	29 334	1 667	27 214

第二十表 所得收入者平均每人已分配要素所得依年齡、
已分配要素所得組別及性別分（續一）

民國六十六年

	40,000—60,000元			
	男 Male		女 Female	
	所得收入者人數 No. of income recipients	平均每人已分配要素所得 Average distributed factor income per income recipient	所得收入者人數 No. of income recipients	平均每人已分配要素所得 Average distributed factor income per income recipient
全體所得收入者 All income recipients	605 386	49 609	342 663	47 985
1. 未滿 15 歲 Under 15 years	659	42 248	329	40 000
2. 15 ~ 19 歲 years	49 649	47 977	63 031	46 066
3. 20 ~ 24 歲 years	84 368	49 047	115 834	48 090
4. 25 ~ 29 歲 years	92 630	49 747	53 714	49 373
5. 30 ~ 34 歲 years	53 563	50 242	20 287	47 715
6. 35 ~ 39 歲 years	60 029	49 959	27 999	43 174
7. 40 ~ 44 歲 years	70 765	50 882	27 473	43 643
8. 45 ~ 49 歲 years	68 670	50 040	14 298	43 974
9. 50 ~ 54 歲 years	54 427	49 457	7 726	47 478
10. 55 ~ 59 歲 years	35 437	48 822	4 316	48 803
11. 60 ~ 64 歲 years	23 818	48 933	1 989	46 405
12. 65 歲以上 years & over	11 371	49 450	657	50 055

**Table 20. Average Distributed Factor Income Per Income Recipient
by Age, Distributed Factor and Sex of Income Recipients
(Cont. 1)**

金額單位：新台幣元
Unit: NT \$

1 9 7 7

60,000—80,000元				80,000—100,000元			
男 Male		女 Female		男 Male		女 Female	
所得收入者 人 數 No. of income recipients	平均每人已分配 要素所得 Average distributed factor income per income recipient	所得收入者 人 數 No. of income recipients	平均每人已分配 要素所得 Average distributed factor income per income recipient	所得收入者 人 數 No. of income recipients	平均每人已分配 要素所得 Average distributed factor income per income recipient	所得收入者 人 數 No. of income recipients	平均每人已分配 要素所得 Average distributed factor income per income recipient
770 186	69 400	155 549	68 254	651 420	89 586	94 501	88 468
—	—	—	—	—	—	320	87 602
15 168	67 343	7 424	66 097	2 882	89 711	1 815	87 337
60 487	67 441	30 537	67 262	24 794	88 351	11 625	86 029
157 080	69 200	43 211	69 801	120 497	89 326	25 136	88 139
122 502	70 412	20 555	69 112	117 057	89 520	19 912	90 256
95 520	70 324	20 572	67 292	106 033	89 602	14 669	88 696
89 536	68 850	14 094	67 573	85 433	89 842	9 843	89 307
101 905	69 698	8 859	67 881	84 214	89 492	4 486	88 504
62 595	69 886	4 689	67 981	57 527	90 293	3 641	87 393
39 919	69 750	2 380	65 720	31 311	89 703	1 331	86 664
19 869	67 497	1 926	67 841	15 514	89 679	744	86 418
5 605	66 060	1 292	70 373	6 158	90 888	979	87 897

第二十表 所得收入者平均每人已分配要素所得依年齡、
已分配要素所得組別及性別分 (續二)

民國六十六年

	100,000—120,000元			
	男 Male		女 Female	
	所得收入者人數 No. of income recipients	平均每人已分配要素所得 Average distributed factor income per income recipient	所得收入者人數 No. of income recipients	平均每人已分配要素所得 Average distributed factor income per income recipient
全體所得收入者 All income recipients	452 887	108 545	45 248	107 664
1. 未滿 15 歲 Under 15 years	332	103 000	332	102 200
2. 15 ~ 19 歲 years	668	106 240	567	107 032
3. 20 ~ 24 歲 years	9 367	107 661	2 307	109 121
4. 25 ~ 29 歲 years	64 064	107 709	10 254	106 985
5. 30 ~ 34 歲 years	78 107	108 868	9 123	107 849
6. 35 ~ 39 歲 years	80 810	108 774	9 174	106 622
7. 40 ~ 44 歲 years	65 103	108 517	6 196	109 414
8. 45 ~ 49 歲 years	66 962	108 398	2 670	108 578
9. 50 ~ 54 歲 years	49 190	108 910	1 983	110 914
10. 55 ~ 59 歲 years	26 374	108 881	1 662	105 374
11. 60 ~ 64 歲 years	9 596	109 171	642	108 183
12. 65 歲以上 years & over	2 314	108 725	338	100 000

**Table 20: Average Distributed Factor Income Per Income Recipient
by Age, Distributed Factor and Sex of Income Recipients
(Cont. 2)**

金額單位：新台幣元
Unit: N T \$

1 9 7 7

120,000—140,000元				140,000—160,000元			
男 Male		女 Female		男 Male		女 Female	
所得收入者 人 數 No. of income recipients	平均每人已分配 要素所得 Average distributed factor income per income recipient	所得收入者 人 數 No. of income recipients	平均每人已分配 要素所得 Average distributed factor income per income recipient	所得收入者 人 數 No. of income recipients	平均每人已分配 要素所得 Average distributed factor income per income recipient	所得收入者 人 數 No. of income recipients	平均每人已分配 要素所得 Average distributed factor income per income recipient
275 750	127 664	22 377	127 962	180 022	148 490	8 151	149 542
332	133 500	—	—	—	—	—	—
350	129 520	—	—	—	—	—	—
3 129	127 993	1 616	128 004	2 629	147 002	657	153 395
32 108	126 555	3 663	127 098	17 788	147 584	960	145 265
43 772	127 332	3 433	129 483	30 705	148 155	2 544	148 201
49 763	127 863	3 126	126 254	33 658	149 161	333	143 260
39 502	128 336	4 513	126 279	29 354	148 101	606	152 064
44 661	127 328	2 704	128 469	28 217	147 670	699	154 092
31 317	128 722	2 663	132 394	20 601	148 778	309	156 000
20 218	127 381	659	124 370	9 722	150 532	663	146 298
8 114	128 644	—	—	5 352	150 055	389	154 000
2 484	123 522	—	—	1 996	152 580	991	150 339

第二十表 所得收入者平均每人已分配要素所得依年齡、
已分配要素所得組別及性別分 (續完)

民國六十六年

	160,000—180,000元			
	男 Male		女 Female	
	所得收入者人數 No. of income recipients	平均每人已分配要素所得 Average distributed factor income per income recipient	所得收入者人數 No. of income recipients	平均每人已分配要素所得 Average distributed factor income per income recipient
全體所得收入者 All income recipients	77 954	168 106	3 561	168 075
1. 未滿 15 歲 Under 15 years	—	—	—	—
2. 15 ~ 19 歲 years	—	—	—	—
3. 20 ~ 24 歲 years	951	166 783	—	—
4. 25 ~ 29 歲 years	11 076	167 281	1 248	165 909
5. 30 ~ 34 歲 years	11 432	168 940	1 340	169 624
6. 35 ~ 39 歲 years	10 314	167 643	—	—
7. 40 ~ 44 歲 years	11 535	167 075	346	168 000
8. 45 ~ 49 歲 years	11 457	169 236	—	—
9. 50 ~ 54 歲 years	10 198	169 215	329	166 500
10. 55 ~ 59 歲 years	7 067	167 430	—	—
11. 60 ~ 64 歲 years	2 935	167 896	—	—
12. 65 歲以上 years & over	989	166 751	298	172 000

**Table 20. Average Distributed Factor Income Per Income Recipient
by Age, Distributed Factor and Sex of Income Recipients
(Cont.)**

金額單位：新台幣元
Unit: NT \$

1 9 7 7

180,000—200,000元				200,000元以上 Over NT \$200,000			
男 Male		女 Female		男 Male		女 Female	
所得收入者 人 No. of income recipients	平均每人已分配 要素所得 Average distributed factor income per income recipient	所得收入者 人 No. of income recipients	平均每人已分配 要素所得 Average distributed factor income per income recipient	所得收入者 人 No. of income recipients	平均每人已分配 要素所得 Average distributed factor income per income recipient	所得收入者 人 No. of income recipients	平均每人已分配 要素所得 Average distributed factor income per income recipient
65 899	187 275	3 317	186 712	140 946	295 801	7 788	256 421
—	—	—	—	—	—	—	—
—	—	—	—	—	—	332	225 200
671	185 602	—	—	—	—	—	—
6 342	187 500	334	189 300	9 203	272 178	676	224 761
7 915	185 097	—	—	22 051	260 972	1 293	288 639
8 824	186 510	334	181 512	27 170	291 542	1 329	214 139
10 504	188 506	1 320	184 247	20 966	292 680	952	274 810
11 658	186 232	672	191 964	22 343	280 185	2 199	243 593
8 800	187 464	332	195 080	19 689	340 151	326	264 000
6 450	189 986	325	180 000	10 376	342 057	—	—
3 738	187 487	—	—	6 322	341 353	392	415 000
997	190 269	—	—	2 826	251 318	289	230 000

第二十一表 所得收入者平均每人已分配要素所得依年齡、教育程度及性別分

民國六十六年

	總 平 均 General average			
	男 Male		女 Female	
	所得收入者人數 No. of income recipients	平均每人已分配要素所得 Average distributed factor income per income recipient	所得收入者人數 No. of income recipients	平均每人已分配要素所得 Average distributed factor income per income recipient
全體所得收入者 All income recipients	3 830 949	87 545	1 449 521	45 871
1. 未滿 15 歲 Under 15 Years	4 285	38 192	3 022	41 681
2. 15 ~ 19 歲 Years	187 700	36 241	262 821	34 251
3. 20 ~ 24 歲 Years	275 240	54 652	320 319	42 554
4. 25 ~ 29 歲 Years	559 737	83 526	217 569	55 046
5. 30 ~ 34 歲 Years	515 296	97 751	152 814	54 141
6. 35 ~ 39 歲 Years	497 970	103 247	161 939	47 776
7. 40 ~ 44 歲 Years	458 576	98 180	137 988	48 823
8. 45 ~ 49 歲 Years	496 507	94 796	85 845	48 768
9. 50 ~ 54 歲 Years	371 515	97 386	49 197	47 853
10. 55 ~ 59 歲 Years	235 700	90 452	26 566	43 387
11. 60 ~ 64 歲 Years	141 436	78 366	16 274	44 182
12. 65 歲以上 Over 65 Years	86 987	47 824	15 167	39 298

Table 21. Average Distributed Factor Income Per Income Recipient by Age, Educational Attainment and Sex of Income Recipients

1 9 7 7

金額單位：新台幣元
Unit: N T \$

研 究 院 (所) Graduate school				大 學 University			
男 Male		女 Female		男 Male		女 Female	
所得收入者人數 No. of income recipients	平均每人已分配要素所得 Average distributed factor income per income recipient	所得收入者人數 No. of income recipients	平均每人已分配要素所得 Average distributed factor income per income recipient	所得收入者人數 No. of income recipients	平均每人已分配要素所得 Average distributed factor income per income recipient	所得收入者人數 No. of income recipients	所得收入者人數 No. of income recipients
11 251	163 207	2 068	138 302	282 964	136 748	64 694	
—	—	—	—	—	—	—	—
—	—	—	—	—	—	—	304
326	51 515	—	—	8 662	59 272	12 607	
1 658	119 038	617	125 977	54 104	106 688	27 509	
2 549	163 037	1 017	157 672	55 602	122 444	14 695	
1 570	183 057	—	—	42 726	162 786	5 939	
1 927	164 944	434	87 000	26 786	155 427	1 007	
1 934	186 966	—	—	25 000	145 344	622	
309	161 000	—	—	27 953	164 010	665	
—	—	—	—	19 607	177 153	741	
689	165 505	—	—	13 145	152 191	316	
289	262 540	—	—	9 379	84 281	289	

第二十一表 所得收入者平均每人已分配要素所得依年齡、教育程度及性別分（續一）

民國六十六年

	專 科 Junior college			
	Femael	男 Male		女
	平均每人已分配要素所得 Average distributed factor income per income recipient	所得收入者人數 No. of income recipients	平均每人已分配要素所得 Average distributed factor income per income recipient	所得收入者人數 No. of income recipients
全體所得收入者 All income recipients	89 412	192 782	113 515	97 275
1. 未滿 15 歲 Under 15 Years	—	—	—	—
2. 15 ~ 19 歲 Years	30 000	1 931	42 132	657
3. 20 ~ 24 歲 Years	67 071	18 238	70 462	27 754
4. 25 ~ 29 歲 Years	87 300	50 107	96 690	26 077
5. 30 ~ 34 歲 Years	104 094	27 916	121 240	16 508
6. 35 ~ 39 歲 Years	105 544	19 249	124 037	13 299
7. 40 ~ 44 歲 Years	106 710	18 630	134 252	5 628
8. 45 ~ 49 歲 Years	96 189	18 930	129 526	4 665
9. 50 ~ 54 歲 Years	121 078	17 451	133 640	1 619
10. 55 ~ 59 歲 Years	77 511	9 589	173 245	334
11. 60 ~ 64 歲 Years	—	6 611	117 188	734
12. 65 歲以上 Over 65 Years	230 000	4 130	43 327	—

Table 21. Average Distributed Factor Income Per Income Recipient by Age, Educational Attainment and Sex of Income Recipients (Cont.1)

金額單位：新台幣元
Unit: NT \$

1 9 7 7

Female	高 中 高 職 Senior high school				初 中 、 國 中 、 初 職	
	男 Male		女 Female		男 Male	
平均每人已分配要素所得 Average distributed factor income per income recipient	所得收入者人數 No. of income recipients	平均每人已分配要素所得 Average distributed factor income per income recipient	所得收入者人數 No. of income recipients	平均每人已分配要素所得 Average distributed factor income per income recipient	所得收入者人數 No. of income recipients	平均每人已分配要素所得 Average distributed factor income per income recipient
78 942	706 188	99 548	278 169	55 424	608 535	86 619
—	—	—	—	—	1 316	30 667
38 212	33 630	42 908	48 323	40 207	103 037	35 066
61 542	79 250	56 651	115 794	45 854	51 915	52 338
76 268	140 278	85 475	58 365	61 527	90 875	85 500
83 653	124 899	106 986	22 618	69 480	73 072	104 282
88 114	83 597	117 830	10 662	72 712	60 412	106 243
102 411	56 798	125 053	8 514	94 764	51 071	111 135
121 795	75 578	121 305	6 129	94 649	75 032	105 883
98 066	59 953	120 134	3 548	111 969	58 134	123 077
124 000	32 286	111 723	2 289	102 973	28 835	90 996
81 166	14 214	108 618	305	105 600	10 595	79 376
—	5 705	94 628	1 622	107 813	4241	68 777

第二十一表 所得收入者平均每人已分配要素所得依年齡、教育程度及性別分 (續完)

民國六十六年

	Junior high school		國民小學	
	女 Female		男 Male	
	所得收入者人數 No. of income recipients	平均每人已分配要素所得 Average distributed factor income per income recipient	所得收入者人數 No. of income recipients	平均每人已分配要素所得 Average distributed factor income per income recipient
全體所得收入者 All income recipients	202 664	42 666	1 709 809	77 291
1. 未滿 15 歲 Under 15 Years	320	87 602	1 641	19 073
2. 15 ~ 19 歲 Years	89 163	33 440	48 110	33 977
3. 20 ~ 24 歲 Years	45 767	38 588	115 838	51 537
4. 25 ~ 29 歲 Years	18 359	50 777	220 084	72 797
5. 30 ~ 34 歲 Years	15 924	60 208	225 192	81 647
6. 35 ~ 39 歲 Years	9 553	66 022	254 421	89 652
7. 40 ~ 44 歲 Years	12 407	57 897	256 079	85 768
8. 45 ~ 49 歲 Years	5 958	66 638	252 178	80 876
9. 50 ~ 54 歲 Years	2 941	54 643	156 339	77 718
10. 55 ~ 59 歲 Years	1 345	54 472	94 285	76 301
11. 60 ~ 64 歲 Years	597	—	55 665	75 540
12. 65 歲以上 Over 65 Years	330	650	29 977	46 437

Table 21. Average Distributed Factor Income Per Income Recipient by Age, Educational Attainment and Sex of Income Recipients (Cont.)

1 9 7 - 7

金額單位：新台幣元
Unit: N T \$

Primary school		補習、自修或私塾、不識字 Supplementary school and illiteracy			
女 Female		男 Male		女 Female	
所得收入者人數 No. of income recipients	平均每人已分配要素所得 Average distributed factor income per income recipient	所得收入者人數 No. of income recipients	平均每人已分配要素所得 Average distributed factor income per income recipient	所得收入者人數 No. of income recipients	平均每人已分配要素所得 Average distributed factor income per income distributed
581 258	38 201	319 420	55 730	223 393	28 973
2 702	36 243	1 328	69 276	—	—
122 036	32 548	992	30 573	2 338	30 400
112 486	34 137	1 011	49 885	5 911	27 371
77 066	35 436	2 631	59 452	9 576	26 533
62 859	34 157	6 066	64 888	19 193	29 835
72 800	42 059	35 995	75 173	49 686	29 593
67 590	45 852	47 285	69 762	42 408	32 804
33 737	46 553	47 855	65 026	34 734	29 102
16 329	50 699	51 376	52 675	24 095	30 260
6 602	50 770	51 098	54 013	15 255	26 850
3 433	87 884	40 517	39 605	10 889	29 895
3 618	60 997	33 266	26 790	9 308	14 373

第二十二表 所得收入者平均每人已分配要素所得依社會
經濟特性、教育程度及性別分

民國六十六年

	總 平 均 General average			
	男 Male		女 Female	
	所得收入者人數 No. of income recipients	平均每人已分配要素所得 Average distributed factor income per income recipient	所得收入者人數 No. of income recipients	平均每人已分配要素所得 Average distributed factor income per income recipient
全體所得收入者 All income recipients	3 830 949	87 545	1 449 521	45 871
1. 農業雇主 Agricultural employers	2 293	126 759	332	182 120
2. 農業自營作業者 Agricultural own-account workers	622 126	61 221	156 268	24 663
3. 非農業雇主 Non-agricultural employers	96 074	179 171	8 624	134 375
4. 非農業自營作業者 Non-agricultural own-account workers	472 706	112 780	123 441	59 311
5. 農業受雇者 Agricultural employees	215 133	50 922	114 991	21 535
6. 非農業經理管理及專業受雇者 Employees of non-agricultural managers, administrators & professionals	423 105	140 978	120 844	86 765
7. 非農業文書推銷及服務工作者 Clerks, salesmen & service workers	657 955	93 475	386 160	56 913
8. 非農業體力勞動者 Industrial labourers	1 161 271	70 328	498 970	35 899
9. 軍職人員 Servicemen	119 981	92 657	2 230	74 191
10. 其 他 Others	60 305	26 243	37 661	28 666

Table 22. Average Distributed Factor Income Per Income Recipient
by Socio-Economic Status, Educational Attainment and Sex
of Income Recipients

金額單位：新台幣元
Unit: N T \$

1 9 7 7

研 究 院 (所) Graduate school				大 學 University			
男 Male		女 Female		男 Male		女 Female	
所得收入者人數 No. of income recipients	平均每人已分配要素所得 Average distributed factor income per income recipient	所得收入者人數 No. of income recipients	平均每人已分配要素所得 Average distributed factor income per income recipient	所得收入者人數 No. of income recipients	平均每人已分配要素所得 Average distributed factor income per income recipient	所得收入者人數 No. of income recipients	所得收入者人數 No. of income recipients
11 251	163 207	2 068	138 302	282 964	136 748	64 694	
—	—	—	—	336	70 186	—	
336	22 932	—	—	331	94 400	—	
290	103 400	—	—	9 501	208 202	640	
978	133 926	—	—	11 993	177 000	317	
—	—	—	—	1 337	172 094	—	
4 888	182 239	1 306	165 974	139 225	153 752	31 485	
2 820	189 869	762	90 874	73 926	120 314	30 038	
—	—	—	—	4 270	90 136	638	
1 613	149 626	—	—	32 839	102 573	639	
326	—	—	—	9 206	27 722	937	

第二十二表 所得收入者平均每人已分配要素所得依社會經濟特性、教育程度及性別分（續一）

民國六十六年

	大學 University	專 科 Junior college		
	女 Female	男 Male		
	平均每人已分配要素所得 Average distributed factor income per income recipient	所得收入者人數 No. of income recipients	平均每人已分配要素所得 Average distributed factor income per income recipient	女 所得收入者人數 No. of income recipients
全體所得收入者 All income recipients	89 412	192 782	113 515	97 275
1. 農業雇主 Agricultural employers	—	—	—	—
2. 農業自營作業 Agricultural own-account workers	—	1 638	80 715	—
3. 非農業雇主 Non-agricultural employers	245 745	5 107	187 954	—
4. 非農業自營作業 Non-agricultural own-account workers	60 000	7 107	139 389	325
5. 農業受雇者 Agricultural employees	—	1 993	119 567	—
6. 非農業經理管理及專業受雇者 Employees of non-agricultural managers, administrators & professionals	89 236	91 877	126 038	48 112
7. 非農文書推銷及服務工作者 Clerks, salesmen & service workers	89 388	52 298	100 256	46 586
8. 非農業體力勞動者 Industrial labourers	63 687	14 461	84 736	942
9. 軍職人員 Servicemen	76 398	13 396	99 452	327
10. 其他 Others	25 647	4 905	37 025	983

**Table 22. Average Distributed Factor Income Per Income Recipient
by Socio-Economic Status, Educational Attainment and Sex
of Income Recipients (Cont.1)**

金額單位：新台幣元
Unit: NT \$

1 9 7 7

Female	高 中、高 職 Senior high school				初中、中、初職 Junior high school	
	男 Male		女 Female		男 Male	
平均每人已分配 要素所得 Average distributed factor income per income recipient	所得收入者人數 No. of income recipients	平均每人已分配 要素所得 Average distributed factor income per income recipient	所得收入者人數 No. of income recipients	平均每人已分配 要素所得 Average distributed factor income per income recipient	所得收入者人數 No. of income recipients	平均每人已分配 要素所得 Average distributed factor income per income recipient
78 942	706 188	99 548	278 169	55 424	608 535	86 619
—	328	106 060	—	—	652	291 993
—	14 954	67 135	1 300	19 210	52 546	92 537
—	21 610	195 662	994	87 625	20 939	161 660
95 500	57 064	132 704	6 880	102 821	83 819	117 131
—	17 039	78 630	1 989	36 069	26 264	41 291
88 160	113 471	131 055	25 195	77 822	43 496	140 929
70 993	271 475	94 491	181 596	55 636	105 702	89 607
26 938	164 514	73 709	56 005	38 397	252 405	64 019
111 792	32 406	89 525	305	57 990	17 073	84 650
37 865	13 327	42 745	3 905	75 237	5 639	29 232

第二十二表 所得收入者平均每人已分配要素所得依社會
經濟特性、教育程度及性別分 (續完)

民國六十六年

	初中、初職 Junior high school		國民小學	
	女 Female		男 Male	
	所得收入者人數 No. of income recipients	平均每人已分配要素所得 Average distributed factor income per income recipient	所得收入者人數 No. of income recipients	平均每人已分配要素所得 Average distributed factor income per income recipient
全體所得收入者 All income recipients	202 664	42 666	1 709 809	77 291
1. 農業雇主 Agricultural employers	—	—	977	42 894
2. 農業自營作業者 Agricultural own-account workers	6 377	37 208	402 557	61 742
3. 非農業雇主 Non-agricultural employers	1 009	95 338	36 298	175 622
4. 非農業自營作業者 Non-agricultural own-account workers	11 673	62 397	284 855	106 888
5. 農業受雇者 Agricultural employees	2 962	37 148	129 779	47 734
6. 非農業經理管理及專業受雇者 Employees of non-agricultural managers, administrators & professionals	7 477	71 384	29 478	160 400
7. 非農業文書推銷及服務工作者 Clerks, salesmen & service workers	52 033	49 778	134 737	78 222
8. 非農業體力勞動者 Industrial labourers	114 345	36 088	655 278	71 888
9. 軍職人員 Servicemen	959	65 050	20 013	80 363
10. 其他 Others	5 829	27 820	15 837	16 140

**Table 22. Average Distributed Factor Income Per Income Recipient
by Socio-Economic Status, Educational Attainment and Sex
of Income Recipients (Cont.)**

金額單位：新台幣元
Unit: N T \$

1 9 7 7

Primary school		補習、自修或私塾、不識字 Supplementary school and illiteracy			
女 Female		男 Male		女 Female	
所得收入者人數 No. of income recipients	平均每人已分配要素所得 Average distributed factor income per income recipient	所得收入者人數 No. of income recipients	平均每人已分配要素所得 Average distributed factor income per income recipient	所得收入者人數 No. of income recipients	平均每人已分配要素所得 Average distributed factor income per income recipient
581 258	38 201	319 420	56 730	223 393	28 973
332	182 120	—	—	—	—
84 674	25 434	149 764	48 039	63 917	22 499
5 503	129 743	2 329	110 622	478	218 200
75 435	57 408	26 890	82 895	28 807	52 235
59 025	20 464	38 721	48 225	51 015	21 299
6 659	102 925	670	63 025	610	61 000
59 522	45 410	16 997	68 632	15 623	33 237
275 013	36 087	70 343	66 357	52 027	31 614
—	—	2 641	83 419	—	—
15 091	28 166	11 065	14 066	10 916	12 579

第二十三表 所得收入者平均每人已分配要素所得依職業、年齡及性別分

民國六十六年

	總 平 均 General average			
	男 Male		女 Female	
	所得收入者人數 No. of income recipients	平均每人已分配要素所得 Average distributed factor income per income recipient	所得收入者人數 No. of income recipients	平均每人已分配要素所得 Average distributed factor income per income recipient
全體所得收入者 All income recipients	3 830 949	87 545	1 449 521	45 871
0/1. 專門性、技術性及有關人員 Professional, technical & related workers	251 405	129 040	115 455	82 007
2. 行政及主管人員 Administrative & managerial workers	178 191	183 804	13 080	126 143
3. 監督及佐理人員 Clerical and related workers	485 275	108 422	265 116	64 089
4. 買賣工作人員 Sales workers	452 714	106 876	123 373	60 704
5. 服務工作人員 Service workers	200 793	84 201	112 839	44 957
6. 農、林、漁、牧、狩獵工作人員 Agricultural, animal husbandry and forestry workers, fishermen & hunters	835 530	58 441	268 591	23 217
61. 農事、畜牧、狩獵工作人員 Agricultural, animal husbandry workers & hunters	732 893	56 327	259 091	22 918
62. 林、漁工作人員 Forestry workers and fishermen	102 637	73 539	9 500	31 383
7/8/9 生產及有關工人、運輸設備操作工及體力工 Prod. and related workers, trans. equipment operators & labourers	1 246 755	72 789	511 176	35 876
7. 生產及有關工 Prod. and related workers	900 936	68 323	481 540	35 445
8. 運輸設備操作工 Transport equipment operators	190 227	94 489	2 317	81 660
9. 體力工 Labourers	155 592	72 119	27 319	39 586
10. 職業不能分類之工作者 Workers can't be classified	—	—	—	—
11. 現役軍人 Servicemen	119 981	92 657	2 230	74 191
12. 無職業者 Non-working	60 305	26 243	37 661	28 666

**Table 23: Average Distributed Factor Income Per Income Recipient
by Occupation, Age & Sex of Income Recipients**

1 9 7 7

金額單位：新台幣元
Unit: NT\$

未滿 15 歲 Under 15 years				15 ~ 19 歲 years			
男 Male		女 Female		男 Male		女 Female	
所得收入者人數 No. of income recipients	平均每人已分配要素所得 Average distributed factor income per income recipient	所得收入者人數 No. of income recipients	平均每人已分配要素所得 Average distributed factor income per income recipient	所得收入者人數 No. of income recipients	平均每人已分配要素所得 Average distributed factor income per income recipient	所得收入者人數 No. of income recipients	所得收入者人數 No. of income recipients
4 285	38 192	3 022	41 681	187 700	36 241	262 821	
—	—	—	—	1 617	52 380	4 025	
—	—	—	—	—	—	—	—
—	—	—	—	2 374	56 792	23 065	
—	—	—	—	10 109	33 599	9 311	
—	—	—	—	7 776	37 647	17 549	
—	—	—	—	19 869	27 257	11 191	
—	—	—	—	16 743	23 116	10 519	
—	—	—	—	3 126	49 440	672	
—	—	—	—	142 932	37 002	195 369	
—	—	—	—	118 957	36 638	189 042	
—	—	—	—	2 959	49 334	329	
—	—	—	—	21 016	37 329	5 998	
—	—	—	—	—	—	—	—
—	—	—	—	—	—	—	—
4 285	38 192	3 022	41 681	3 023	39 730	2 311	

第二十三表 所得收入者平均每人已分配要素所得依職業、年齡及性別分 (續一)

民國六十六年

	15~19歲 years		20 ~ 24 歲 years	
	女 Female		男 Male	
	平均每人已分配要素所得 Average distributed factor income per income recipient	所得收入者人數 No. of income recipients	平均每人已分配要素所得 Average distributed factor income per income recipient	所得收入者人數 No. of income recipients
全體所得收入者 All income recipients	34 251	275 240	54 652	320 319
0/1. 專門性、技術性及有關人員 Professional, technical & related workers	46 765	9 791	66 928	20 255
2. 行政及主管人員 Administrative & managerial workers	—	2 295	114 081	326
3. 監督及佐理人員 Clerical & related workers	44 605	24 727	67 351	100 325
4. 買賣工作人員 Sales workers	36 926	25 880	65 481	16 386
5. 服務工作人員 Service workers	33 623	12 978	57 813	25 101
6. 農、林、漁牧、狩獵工作人員 Agricultural, animal husbandry and forestry workers, fishermen & hunters	18 700	36 766	36 435	21 867
61. 農事、畜牧、狩獵工作人員 Agricultural, animal husbandry workers & hunters	18 860	31 676	35 617	21 156
62. 林、漁工作人員 Forestry workers and fishermen	16 200	5 090	41 527	711
7/8/9 生產及有關工人、運輸設備操作工及體力工 Prod. and related workers, trans, equipment operators & labourers	33 588	155 377	53 526	133 417
7. 生產及有關工 Prod. and related workers	33 360	131 538	52 270	125 521
8. 運輸設備操作工 Transport equipment operators	48 000	10 010	73 365	—
9. 體力工 Labourers	39 980	13 829	51 106	7 896
10. 職業不能分類之工作者 Workers can't be classified	—	—	—	—
11. 現役軍人 Servicemen	—	5 224	58 629	322
12. 無職業者 Non-working	34 417	2 202	26 784	2 320

**Table 23. Average Distributed Factor Income Per Income Recipient
by Occupation, Age & Sex of Income Recipients (Cont.1)**

金額單位：新台幣元
Unit: NT\$

1 9 7 7

Female	25 ~ 29 歲 years				30 ~ 34 歲 years		
	男 Male		女 Female		男 Male		
	平均每人已分配 要素所得 Average distributed factor income per income recipient	所得收入者人數 No. of income recipients	平均每人已分配 要素所得 Average distributed factor income per income recipient	所得收入者人數 No. of income recipients	平均每人已分配 要素所得 Average distributed factor income per income recipient	所得收入者人數 No. of income recipients	平均每人已分配 要素所得 Average distributed factor income per income recipient
42 554	559 737	83 526	217 569	55 046	515 296	97 751	
58 239	40 155	100 203	32 532	80 294	50 850	124 543	
118 000	21 818	148 990	1 991	75 266	29 448	175 455	
51 184	93 451	90 866	70 273	69 543	81 668	109 049	
43 476	74 704	99 241	15 643	60 377	67 381	106 340	
45 536	23 851	90 786	14 698	44 557	24 315	85 351	
18 101	62 263	54 899	26 375	18 894	67 949	65 955	
17 741	49 121	53 414	26 056	18 373	56 196	65 357	
28 800	13 142	60 450	319	61 432	11 753	68 816	
37 137	229 083	73 317	52 208	39 403	182 045	84 557	
36 806	171 207	69 609	49 567	39 102	128 723	82 837	
—	41 732	88 127	—	—	32 060	94 467	
42 395	16 144	74 362	2 641	45 058	21 262	80 026	
—	—	—	—	—	—	—	
56 060	14 148	81 682	916	59 411	9 909	85 854	
23 236	264	144 000	2 934	40 269	1 731	-645	

第二十三表 所得收入者平均每人已分配要素所得依職業、年齡及性別分 (續二)

民國六十六年

	30 ~ 34 歲 years		35 ~ 39 歲	
	女 Female		男 Male	
	所得收入者人數 No. of income recipients	平均每人已分配要素所得 Average distributed factor income per income recipient	所得收入者人數 No. of income recipients	平均每人已分配要素所得 Average distributed factor income per income recipient
全體所得收入者 All income recipients	152 814	54 141	497 970	103 247
0/1. 專門性、技術性及有關人員 Professional, technical & related workers	22 696	89 789	37 530	145 319
2. 行政及主管人員 Administrative & managerial workers	3 828	136 128	25 648	188 885
3. 監督及佐理人員 Clerical & related workers	30 701	76 763	64 363	123 898
4. 買賣工作人員 Sales workers	12 372	70 763	68 959	123 489
5. 服務工作人員 Service workers	11 245	42 484	24 726	98 264
6. 農、林、漁牧、狩獵工作人員 Agricultural, animal husbandry and forestry workers, fishermen & hunters	35 619	21 644	106 869	68 133
61. 農事、畜牧、狩獵工作人員 Agricultural, animal husbandry workers & hunters	35 619	21 644	88 759	64 001
62. 林、漁工作人員 Forestry workers and fishermen	—	—	18 110	88 381
7/8/9. 生產及有關工人、運輸設備操作工及體力工 Prod. and related workers, trans. equipment operators & labourers	34 085	34 038	164 257	87 338
7. 生產及有關工 Prod. and related workers	31 191	34 048	106 054	82 442
8. 運輸設備操作工 Transport equipment operators	—	—	34 764	103 729
9. 體力工 Labourers	2 894	33 934	23 439	85 180
10. 職業不能分類之工作者 Workers can't be classified	—	—	—	—
11. 現役軍人 Servicemen	665	84 839	5 618	101 197
12. 無職業者 Non-working	1 603	10 646	—	—

**Table 23. Average Distributed Factor Income Per Income Recipient
by Occupation, Age & Sex of Income Recipients (Cont.2)**

1 9 7 7

金額單位：新台幣元
Unit: NT\$

years		40 ~ 44 歲 years			
女 Female		男 Male		女 Female	
所得收入者人數 No. of income recipients	平均每人已分配要素所得 Average distributed factor income per income recipient	所得收入者人數 No. of income recipients	平均每人已分配要素所得 Average distributed factor income per income recipient	所得收入者人數 No. of income recipients	平均每人已分配要素所得 Average distributed factor income per income recipient
161 939	47 776	458 576	98 180	137 988	48 823
15 973	89 160	33 565	131 504	8 763	94 143
955	140 681	28 410	189 926	1 190	110 261
15 754	81 550	42 719	117 965	10 641	80 291
21 511	62 050	57 723	123 492	21 356	74 249
13 540	49 486	22 124	94 269	14 744	50 927
50 787	24 276	130 813	65 702	48 893	26 536
48 755	24 019	119 740	65 065	45 515	25 320
2 032	30 450	11 073	72 600	3 378	42 931
41 464	37 949	130 592	85 161	28 217	39 985
36 861	37 244	86 500	81 981	25 285	38 665
1 327	62 460	24 222	98 825	332	158 720
3 276	35 950	19 870	82 350	2 600	37 656
—	—	—	—	—	—
327	111 792	12 051	99 680	—	—
1 628	28 168	579	73 304	4 184	39 264

第二十三表 所得收入者平均每人已分配要素所得依職業、年齡及性別分 (續三)

民國六十六年

	45 ~ 49 歲 years			
	男 Male		女 Female	
	所得收入者人數 No. of income recipients	平均每人已分配要素所得 Average distributed factor income per income recipient	所得收入者人數 No. of income recipients	平均每人已分配要素所得 Average distributed factor income per income recipient
全體所得收入者 All income recipients	496 507	94 796	85 845	48 768
0/1. 專門性、技術性及有關人員 Professional, technical & related workers	28 211	133 681	5 453	105 432
2. 行政及主管人員 Administrative & managerial workers	26 642	188 922	2 118	164 741
3. 監督及佐理人員 Clerical & related workers	64 987	115 556	7 818	98 654
4. 買賣工作人員 Sales workers	48 892	118 426	10 609	59 771
5. 服務工作人員 Service workers	22 888	87 882	7 806	37 838
6. 農、林、漁牧、狩獵工作人員 Agricultural, animal husbandry and forestry workers, fishermen & hunters	141 881	62 803	33 924	27 037
61. 農事、畜牧、狩獵工作人員 Agricultural, animal husbandry workers & hunters	123 377	58 971	33 924	27 037
62. 林、漁工作人員 Forestry workers, and fishermen	18 504	88 353	—	—
7/8/9. 生產及有關工人、運輸設備操作工及體力工 Prod. and related workers trans. equipment operators & labourers	117 203	83 991	14 862	36 409
7. 生產及有關工 Prod. and related workers	76 435	79 222	13 514	36 314
8. 運輸設備操作工 Transport equipment operators	25 082	98 802	—	—
9. 體力工 Labourers	15 686	83 546	1 348	37 362
10. 職業不能分類之工作者 Workers can't be classified	—	—	—	—
11. 現役軍人 Servicemen	44 243	93 096	—	—
12. 無職業者 Non-working	1 560	49 710	3 255	31 832

**Table 23. Average Distributed Factor Income Per Income Recipient
by Occupation, Age & Sex of Income Recipients (Cont.3)**

1 9 7 7

金額單位：新台幣元
Unit: NT\$

50 ~ 54 歲 years				55 ~ 59 歲 years	
男 Male		女 Female		男 Male	
所得收入者人數 No. of income recipients	平均每人已分配要素所得 Average distributed factor income per income recipient	所得收入者人數 No. of income recipients	平均每人已分配要素所得 Average distributed factor income per income recipient	所得收入者人數 No. of income recipients	平均每人已分配要素所得 Average distributed factor income per income recipient
371 515	97 386	49 197	47 853	235 700	90 452
22 317	162 750	2 992	113 524	14 414	139 428
19 976	186 710	998	137 029	12 114	218 785
57 021	117 280	4 602	101 335	35 436	110 874
44 347	110 804	7 613	66 139	28 037	110 390
27 838	85 707	3 464	48 566	22 637	87 769
102 770	67 682	20 266	22 162	75 602	51 381
92 683	66 698	18 901	22 208	67 532	49 492
10 087	76 731	1 365	21 535	8 070	67 195
70 974	80 709	6 290	33 856	34 406	82 800
42 390	74 589	5 629	28 621	23 938	78 641
13 981	98 741	329	115 000	4 100	113 329
14 603	81 208	332	42 200	6 368	78 779
—	—	—	—	—	—
19 933	98 764	—	—	5 807	119 980
6 339	28 203	2 972	26 117	7 247	30 185

第二十三表 所得收入者平均每人已分配要素所得依職業、年齡及性別分 (續完)

民國六十六年

	55 ~ 59 歲 years		60 ~ 64 歲	
	女 Female		男 Male	
	所得收入者人數 No. of income recipients	平均每人已分配要素所得 Average distributed factor income per income recipient	所得收入者人數 No. of income recipients	平均每人已分配要素所得 Average distributed factor income per income recipient
全體所得收入者 All income recipients	26 566	43 387	141 436	78 366
0/1. 專門性、技術性及有關人員 Professional, technical & related workers	2 032	111 701	8 204	164 056
2. 行政及主管人員 Administrative & managerial workers	332	17 000	9 195	217 177
3. 監督及佐理人員 Clerical & related workers	995	108 492	15 217	123 824
4. 買賣工作人員 Sales workers	4 317	73 498	18 168	89 041
5. 服務工作人員 Service workers	2 652	32 400	8 221	70 431
6. 農、林、漁牧、狩獵工作人員 Agricultural, animal husbandry and forestry workers, fishermen & hunters	12 654	25 603	56 559	41 515
61. 農事、畜牧、狩獵工作人員 Agricultural, animal husbandry workers & hunters	11 631	26 819	54 223	40 899
62. 林、漁工作人員 Forestry workers and fishermen	1 023	10 639	2 346	55 763
7/8/9. 生產及有關工人、運輸設備操作工及體力工 Prod. and related workers, tran. equipment operators & labourers	3 257	26 048	14 167	58 161
7. 生產及有關工 Prod. and related workers	2 923	25 722	10 829	59 092
8. 運輸設備操作工 Transport equipment operators	—	—	1 317	49 069
9. 體力工 Labourers	334	28 900	2 021	59 094
10. 職業不能分類之工作者 Workers can't be classified	—	—	—	—
11. 現役軍人 Servicemen	—	—	2 355	81 029
12. 無職業者 Non-working	327	—	9 340	31 773

**Table 23. Average Distributed Factor Income Per Income Recipient
by Occupation, Age & Sex of Income Recipients (Cont.)**

1 9 7 7

金額單位：新台幣元
Unit: NT\$

years		65 歲 以 上 Over 65 years			
女 Female		男 Male		女 Female	
所得收入者人數 No. of income recipients	平均每人已分配 要素所得 Average distributed factor income per income recipient	所得收入者人數 No. of income recipients	平均每人已分配 要素所得 Average distributed factor income per income recipient	所得收入者人數 No. of income recipients	平均每人已分配 要素所得 Average distributed factor income per income recipient
16 274	44 182	86 987	47 824	15 167	39 298
784	81 166	4 751	151 136	—	—
715	116 613	2 645	159 695	627	159 920
644	73 700	3 312	118 637	298	172 000
3 930	47 996	8 514	83 452	326	151 000
1 045	179 303	3 439	44 004	995	49 723
4 009	20 577	34 179	31 405	3 006	19 430
4 009	20 577	32 843	29 873	3 006	19 430
—	—	1 836	69 063	—	—
664	27 020	5 719	42 536	1 343	34 217
664	27 020	4 365	37 979	1 343	34 217
—	—	—	—	—	—
—	—	1 354	57 228	—	—
—	—	—	—	—	—
—	—	693	85 926	—	—
4 533	11 507	23 735	16 376	8 572	28 167

第二十四表 所得收入者平均每人已分配要素所得依行業、年齡及性別分

民國六十六年

	總 平 均 General average			
	男 Male		女 Female	
	所得收入者人數 No. of income recipients	平均每人已分配要素所得 Average distributed factor income per income recipient	所得收入者人數 No. of income recipients	平均每人已分配要素所得 Average distributed factor income per income recipient
全體所得收入者 All income recipients	3 830 949	87 545	1 449 521	45 871
1. 農林漁牧狩獵業 Agriculture, forestry, fishing and hunting	839 552	58 760	271 591	23 530
2. 礦業及土石採取業 Mining & quarrying	41 379	86 748	4 802	35 008
3. 製造業 Manufacturing	932 227	87 005	550 407	39 992
4. 水電煤氣業 Water, electricity & gas	45 499	107 250	4 381	54 501
5. 營造業 Construction	307 338	76 462	28 636	40 154
6. 商業 Commerce	562 522	110 429	178 063	64 188
7. 運輸倉儲及通訊業 Transport, storage & communication	298 827	106 517	42 935	70 060
8. 金融保險不動產工商服務業 Financing, insurance, real estate & business services	62 735	141 198	23 795	80 840
9. 社會團體及個人服務業 Community, social & personal services	679 206	100 875	306 924	62 143
10. 其他不能歸類之行業 Unclassified	1 359	46 168	326	53 000
11. 無行業 Non-workers	60 305	26 243	37 661	28 666

**Table 24. Average Distributed Factor Income Per Income Recipient
by Industry, Age & Sex of Income Recipients**

金額單位：新台幣元
Unit: NT\$

1 9 7 7

未滿 15 歲 Under 15 years				15 ~ 19 歲 years			
男 Male		女 Female		男 Male		女 Female	
所得收入者人數 No. of income recipients.	平均每人已分配 要素所得 Average distributed factor income per income recipient	所得收入者人數 No. of income recipients	平均每人已分配 要素所得 Average distributed factor income per income recipient	所得收入者人數 No. of income recipients	平均每人已分配 要素所得 Average distributed factor income per income recipient	所得收入者人數 No. of income recipients	平均每人已分配 要素所得 Average distributed factor income per income recipient
4 285	38 192	3 022	41 681	187 700	36 241	262 821	
—	—	—	—	19 869	27 257	11 524	
—	—	—	—	959	58 770	—	
—	—	—	—	96 840	35 761	196 012	
—	—	—	—	668	22 200	654	
—	—	—	—	27 333	39 594	3 618	
—	—	—	—	21 173	35 150	14 377	
—	—	—	—	5 718	60 241	7 657	
—	—	—	—	1 006	43 005	2 587	
—	—	—	—	11 111	35 295	24 081	
—	—	—	—	—	—	—	
4 285	38 192	3 022	41 681	3 023	39 730	2 311	

第二十四表 所得收入者平均每人已分配要素所得依行業、年齡及性別分（續一）

民國六十六年

	平均每人已分配要素所得 Average distributed factor income per income recipient	20 ~ 24 歲 years		
		男 Male	女 Female	
		所得收入者人數 No. of income recipients	平均每人已分配要素所得 Average distributed factor income per income recipient	所得收入者人數 No. of income recipients
全體所得收入者 All income recipients	34 251	275 240	54 652	3 20 319
1. 農林漁牧狩獵業 Agriculture, forestry, fishing and hunting	19 165	36 766	36 435	22 879
2. 礦業及土石採取業 Mining & quarrying	—	991	46 884	1 146
3. 製造業 Manufacturing	34 166	114 826	56 050	159 122
4. 水電煤氣業 Water, electricity & gas	37 222	1 965	70 071	1 280
5. 營造業 Construction	35 084	32 417	53 666	8 946
6. 商業 Commerce	41 316	37 446	62 035	38 011
7. 運輸倉儲及通訊業 Transport, storage & communication	42 119	15 295	68 602	13 398
8. 金融保險不動產工商服務業 Financing insurance, real estate & business services	52 247	3 249	81 424	8 460
9. 社會團體及個人服務業 Community, social & personal services	33 281	29 399	55 191	64 757
10. 其他不能歸類之行業 Unclassified	—	684	36 000	—
11. 無行業 Non-workers	34 416	2 202	26 784	2 320

**Table 24. Average Distributed Factor Income Per Income Recipient
by Industry, Age & Sex of Income Recipients (Cont. 1)**

金額單位：新台幣元
Unit: N T \$

1 9 7 7

平均每人已分配 要素所得 Average distributed factor income per income recipient	25 ~ 29 歲 years				30 ~ 34 歲 years	
	男 Male		女 Female		男 Male	
	所得收入者人數 No. of income recipients	平均每人已分配 要素所得 Average distributed factor income per income recipient	所得收入者人數 No. of income recipients	平均每人已分配 要素所得 Average distributed factor income per income recipient	所得收入者人數 No. of income recipients	平均每人已分配 要素所得 Average distributed factor income per income recipient
42 554	559 737	83 526	217 569	55 046	15 296	97 751
19 224	62 263	54 898	27 040	20 124	68 625	66 289
40 986	4 664	88 095	329	69 424	4 816	93 694
40 167	192 555	80 439	66 277	46 794	147 616	100 218
36 087	6 997	84 666	667	62 023	10 252	112 161
35 483	54 692	74 624	3 296	45 104	49 041	89 011
50 999	93 374	104 090	30 053	68 802	81 395	112 896
55 020	54 435	92 552	10 839	78 308	49 928	105 637
65 180	6 634	98 286	5 025	94 992	13 060	114 597
47 993	83 859	87 206	71 109	64 772	88 990	102 672
—	—	—	—	—	342	36 000
23 236	264	144 000	2 934	40 269	1 731	—644

第二十四表 所得收入者平均每人已分配要素所得依行業、年齡及性別分 (續二)

民國六十六年

			35 ~ 39 歲	
	女 Female		男 Male	
	所得收入者人數 No. of income recipients	平均每人已分配要素所得 Average distributed factor income per income recipient	所得收入者人數 No. of income recipients	平均每人已分配要素所得 Average distributed factor income per income recipient
全體所得收入者 All income recipients	152 814	54 141	497 970	103 247
1. 農林漁牧狩獵業 Agriculture, forestry, fishing and hunting	35 955	21 505	107 206	68 935
2. 礦業及土石採取業 Mining & quarrying	337	14 000	4 328	107 530
3. 製造業 Manufacturing	34 057	45 544	115 878	409 914
4. 水電煤氣業 Water, electricity & gas	635	84 464	9 395	114 811
5. 營造業 Construction	3 893	37 740	44 871	89 622
6. 商業 Commerce	17 672	75 719	78 846	126 244
7. 運輸倉儲及通訊業 Transport, storage & communication	5 367	93 535	50 828	113 114
8. 金融保險不動產工商服務業 Financing insurance, real estate & business service	3 573	95 736	10 461	140 834
9. 社會團體及個人服務業 Community, social & personal services	49 722	71 288	76 157	112 201
10. 其他不能歸類之行業 Unclassified	—	—	—	—
11. 無行業 Non-workers	1 603	10 645	—	—

Table 24. Average Distributed Factor Income Per Income Recipient
by Industry, Age & Sex of Income Recipients
(Cont. 2)

金額單位：新台幣元
Unit: N T \$

1 9 7 7

years		40 ~ 44 歲 years			
女 Female		男 Male		女 Female	
所得收入者人數 No. of income recipients	平均每人已分配要素所得 Average distributed factor income per income recipient	所得收入者人數 No. of income recipients	平均每人已分配要素所得 Average distributed factor income per income recipient	所得收入者人數 No. of income recipients	平均每人已分配要素所得 Average distributed factor income per income recipient
161 939	47 776	458 576	98 180	137 988	48 823
50 787	24 275	131 822	66 178	49 227	26 763
1 333	42 442	6 200	100 763	330	12 200
40 404	46 590	85 261	101 058	26 954	41 016
—	—	5 543	118 020	—	—
3 617	34 222	36 510	82 692	2 995	30 621
21 651	62 657	71 162	133 559	25 024	76 792
3 011	90 095	33 897	110 995	925	133 705
2 452	94 879	8 212	187 840	650	90 687
36 730	68 540	79 057	107 605	27 699	70 389
326	53 000	333	77 500	—	—
1 628	28 167	579	73 303	4 184	39 264

第二十四表 所得收入者平均每人已分配要素所得依行業、年齡及性別分（續三）

民國六十六年

	45 ~ 49 歲 years			
	男 Male		女 Female	
	所得收入者人數 No. of income recipients	平均每人已分配要素所得 Average distributed factor income per income recipient	所得收入者人數 No. of income recipients	平均每人已分配要素所得 Average distributed factor income per income recipient
全體所得收入者 All income recipients	496 507	94 796	85 845	48 768
1. 農林漁牧狩獵業 Agriculture, forestry, fishing and hunting	142 215	62 903	33 924	27 036
2. 礦業及土石採取業 Mining & quarrying	8 333	81 142	673	27 622
3. 製造業 Manufacturing	81 378	103 029	15 940	51 925
4. 水電煤氣業 Water, electricity & gas	6 386	108 823	678	75 249
5. 營造業 Construction	27 552	88 864	663	36 276
6. 商業 Commerce	61 865	124 494	12 414	64 493
7. 運輸倉儲及通信業 Transport, storage & communication	38 924	106 480	1 077	92 890
8. 金融保險不動產及工商服務業 Financing insurance, real estate & business services	8 248	184 329	743	126 268
9. 社會團體及個人服務業 Community, social & personal services	120 046	103 899	16 478	75 850
10. 其他不能歸類之行業 Unclassified	—	—	—	—
11. 無行業 Non-workers	1 560	49 710	3 255	31 832

Table 24: Average Distributed Factor Income Per Income Recipient by Industry, Age & Sex of Income Recipients (Cont. 3)

1 9 7 7

金額單位：新台幣元
Unit: N T \$

50 ~ 54 歲 years				55 ~ 59 歲 years	
男 Male		女 Female		男 Male	
所得收入者人數 No. of income recipients	平均每人已分配要素所得 Average distributed factor income per income recipient	所得收入者人數 No. of income recipients	平均每人已分配要素所得 Average distributed factor income per income recipient	所得收入者人數 No. of income recipients	平均每人已分配要素所得 Average distributed factor income per income recipient
371 515	97 386	49 197	47 853	235 700	90 452
104 103	68 077	20 586	23 326	75 935	51 561
5 629	68 355	327	12 000	3 312	92 869
45 681	114 379	5 317	41 787	32 535	115 086
2 970	134 325	467	47 560	1 006	108 768
20 432	77 018	981	118 209	8 132	73 522
55 273	117 081	8 903	64 753	34 196	114 826
30 201	132 075	661	155 221	12 292	134 426
4 918	157 353	—	—	3 603	153 990
95 969	105 222	8 983	83 826	57 437	109 541
—	—	—	—	—	—
6 339	28 202	2 972	26 117	7 247	30 185

第二十四表 所得收入者平均每人已分配要素所得依行業、年齡及性別分 (續完)

民國六十六年

	女 Female		60 ~ 64 歲	
			男 Male	
	所得收入者人數 No. of income recipients	平均每人已分配要素所得 Average distributed factor income per income recipient	所得收入者人數 No. of income recipients	平均每人已分配要素所得 Average distributed factor income per income recipient
全體所得收入者 All income recipients	26 566	43 387	141 436	78 366
1. 農林漁牧狩獵業 Agriculture, forestry, fishing and hunting	12 654	25 603	56 569	41 515
2. 礦業及土石採取業 Mining & quarrying	327	32 000	2 320	87 789
3. 製造業 Manufacturing	3 318	29 659	13 579	124 776
4. 水電煤氣業 Water, electricity & gas	—	—	317	154 100
5. 營造業 Construction	627	86 745	4 658	101 416
6. 商業 Commerce	4 953	69 564	19 570	96 001
7. 運輸倉儲及通訊業 Transport, storage & communication	—	—	5 259	117 325
8. 金融保險不動產及工商服務業 Financing insurance, realstate & business service	—	—	1 989	171 924
9. 社會團體及個人服務業 Community, social & personal service	4 360	73 580	27 835	114 302
10. 其他不能歸類之行業 Unclassified	—	—	—	—
11. 無行業 Non-workers	327	—	9 340	31 772

**Table 24. Average Distributed Factor Income Per Income Recipient
by Industry, Age & Sex of Income Recipients (Cont.)**

金額單位：新台幣元
Unit: NT\$

1 9 7 7

years		65 歲 以 上 Over 65 years			
女 Female		男 Male		女 Female	
所得收入者人數 No. of income recipients	平均每人已分配 要素所得 Average distributed factor income per income recipient	所得收入者人數 No. of income recipients	平均每人已分配 要素所得 Average distributed factor income per income recipient	所得收入者人數 No. of income recipients	平均每人已分配 要素所得 Average distributed factor income per income recipient
16 274	44 182	86 987	47 824	15 167	89 293
4 009	20 576	34 179	31 404	3 006	19 430
—	—	327	28 000	—	—
1 993	46 478	6 078	86 524	1 013	41 454
—	—	—	—	—	—
—	—	1 700	57 952	—	—
4 381	89 192	8 222	85 891	624	161 028
—	—	2 050	102 157	—	—
305	105 600	1 350	143 727	—	—
1 053	65 302	9 346	102 161	1 952	78 741
—	—	—	—	—	—
4 533	11 507	23 735	16 375	8 572	28 166

第二十五表 所得收入者平均每人已分配要素所得依社會經濟特性、年齡及性別分

民國六十六年

	全體所得收入者 All income recipients			
	男 Male		女 Female	
	所得收入者人數 No. of income recipients	平均每人已分配要素所得 Average distributed factor income per income recipient	所得收入者人數 No. of income recipients	平均每人已分配要素所得 Average distributed factor income per income recipient
全體所得收入者 All income recipients	3 830 949	87 545	1 449 521	45 871
1. 農業雇主 Agricultural employers	2 293	126 759	332	182 120
2. 農業自營作業者 Agricultural own-account workers	622 126	61 221	156 268	24 663
3. 非農業雇主 Non-agricultural employers	96 074	179 171	8 624	134 375
4. 非農業自營作業者 Non-agricultural own-account workers	472 706	112 780	123 441	59 311
5. 農業受雇者 Agricultural employees	215 133	50 922	114 991	21 535
6. 非農業經理管理及專業受雇者 Employees of non-agricultural managers, administrators & professionals	423 105	140 978	120 844	86 765
7. 非農業文書推銷及服務工作者 Clerks, salesmen & service workers	657 955	93 475	386 160	56 913
8. 非農業體力勞動者 Industrial labourers	1 161 271	70 328	498 970	35 899
9. 軍職人員 Servicemen	119 981	92 657	2 230	74 191
10. 其他 Others	60 305	26 243	37 661	28 665

**Table 25. Average Distributed Factor Income Per Income Recipient
by Socio-Economic Status, Age & Sex of Income Recipients**

1 9 7 7

金額單位：新台幣元
Unit: NT\$

未 滿 15 歲 Under 15 years				15 — 19 歲 years			
男 Male		女 Female		男 Male		女 Female	
所得收入者人數 No. of income recipients	平均每人已分配要素所得 Average distributed factor income per income recipient	所得收入者人數 No. of income recipients	平均每人已分配要素所得 Average distributed factor income per income recipient	所得收入者人數 No. of income recipients	平均每人已分配要素所得 Average distributed factor income per income recipient	所得收入者人數 No. of income recipients	平均每人已分配要素所得 Average distributed factor income per income recipient
4 285	38 192	3 022	41 681	187 700	36 241	362 821	
—	—	—	—	—	—	—	—
—	—	—	—	4 122	33 826	1 320	
—	—	—	—	—	—	—	—
—	—	—	—	3 634	61 550	1 954	
—	—	—	—	15 747	25 538	10 204	
—	—	—	—	2 360	59 134	3 720	
—	—	—	—	17 562	34 962	48 596	
—	—	—	—	141 252	36 555	194 716	
—	—	—	—	—	—	—	—
4 285	38 192	3 022	41 681	3 023	39 730	2 311	

第二十五表 所得收入者平均每人已分配要素所得依社會經濟特性、年齡及性別分 (續一)

民國六十六年

	15—19 歲 years		20 — 24 歲 years	
	女 Female		男 Male	
	平均每人已分配 要素所得 Average distributed factor income per income recipient	所得收入者人數 No. of income recipients	平均每人已分配 要素所得 Average distributed factor income per income recipient	所得收入者人數 No. of income recipients
全體所得收入者 All income recipients	34 251	275 240	54 652	320 319
1. 農業雇主 Agricultural employers	—	336	70 186	—
2. 農業自營作業者 Agricultural own-account workers	12 521	10 996	41 444	9 619
3. 非農業雇主 Non-agricultural employers	—	1 611	142 394	327
4. 非農業自營作業者 Non-agricultural own-account workers	42 758	19 730	85 063	8 155
5. 農業受雇者 Agricultural employees	20 025	25 434	33 824	13 260
6. 非農業經理管理及專業受雇者 Employees of non-agricultural managers, administrators & professionals	45 323	13 332	72 336	20 903
7. 非農業文書推銷及服務工作者 Clerks, salesmen & service workers	39 005	47 702	58 600	132 309
8. 非農業體力勞動者 Industrial labourers	33 658	148 673	51 591	133 104
9. 軍職人員 Servicemen	—	5 224	58 629	322
10. 其他 Others	34 417	2 202	26 784	2 330

Table 25. Average Distributed Factor Income Per Income Recipient by Socio-Economic Status, Age & Sex of Income Recipients (Cont.1)

1-97-7

金額單位：新台幣元
Unit: NT\$

平均每人已分配要素所得 Average distributed factor income per income recipient	25 — 29 歲 years				30 — 34 歲 years	
	男 Male		女 Female		男 Male	
	所得收入者人數 No. of income recipients	平均每人已分配要素所得 Average distributed factor income per income recipient	所得收入者人數 No. of income recipients	平均每人已分配要素所得 Average distributed factor income per income recipient	所得收入者人數 No. of income recipients	平均每人已分配要素所得 Average distributed factor income per income recipient
42 554	559 737	83 526	217 569	55 046	515 296	97 751
—	337	72 000	—	—	316	57 000
17 359	28 484	66 898	15 379	19 127	47 608	70 415
48 600	15 250	155 803	1 664	82 785	18 427	153 220
39 300	64 254	106 183	15 172	57 552	68 772	116 551
20 577	33 442	44 506	11 661	21 439	20 701	56 943
60 137	62 776	108 854	34 915	81 372	79 814	134 365
49 555	125 338	85 557	84 675	63 092	101 238	96 862
37 333	215 444	71 410	50 253	39 412	166 780	81 551
56 060	14 148	81 682	916	59 411	9 909	85 854
23 236	264	144 000	2 934	40 269	1 731	—645

第二十五表 所得收入者平均每人已分配要素所得依社會經濟特性、年齡及性別分 (續二)

民國六十六年

	30 — 34 歲 years		35 — 39 歲 years	
	女 Female		男 Male	
	所得收入者人數 No. of income recipients	平均每人已分配要素所得 Average distributed factor income per income recipient	所得收入者人數 No. of income recipients	平均每人已分配要素所得 Average distributed factor income per income recipient
全體所得收入者 All income recipients	152 814	54 141	497 970	103 247
1. 農業雇主 Agricultural employers	—	—	328	106 060
2. 農業自營作業者 Agricultural own-account workers	20 824	20 804	78 259	69 489
3. 非農業雇主 Non-agricultural employers	1 886	168 850	18 561	194 870
4. 非農業自營作業者 Non-agricultural own-account workers	18 040	57 134	77 862	120 250
5. 農業受雇者 Agricultural employees	15 131	22 470	28 619	66 995
6. 非農業經理管理及專業受雇者 Employees of non-agricultural managers, administrators & professionals	23 333	95 259	62 381	150 929
7. 非農業文書推銷及服務工作者 Clerks, salesmen & service workers	39 569	69 444	81 331	108 268
8. 非農業體力勞動者 Industrial labourers	31 763	34 855	145 011	84 568
9. 軍職人員 Servicemen	665	84 839	5 618	101 197
10. 其他 Others	1 603	10 646	—	—

**Table 25. Average Distributed Factor Income Per Income Recipient
by Socio-Economic Status, Age & Sex of Income Recipients
(Cont.2)**

1 9 7 7

金額單位：新台幣元
Unit: NT\$

35 — 39 歲 years		40 — 44 歲 years			
女 Female		男 Male		女 Female	
所得收入者人數 No. of income recipients	平均每人已分配 要素所得 Average distributed factor income per income recipient	所得收入者人數 No. of income recipients	平均每人已分配 要素所得 Average distributed factor income per income recipient	所得收入者人數 No. of income recipients	平均每人已分配 要素所得 Average distributed factor income per income recipient
161 939	47 776	458 576	98 180	137 988	48 823
—	—	—	—	332	182 120
25 539	28 480	109 119	68 304	32 631	26 375
965	86 384	16 112	183 766	1 524	108 499
23 801	57 362	72 750	118 966	25 572	70 293
25 248	20 023	22 703	55 964	16 264	24 370
14 564	91 640	53 288	148 061	9 236	94 676
30 745	70 943	53 054	104 669	22 013	61 621
39 122	37 246	118 920	84 062	26 232	40 467
327	111 792	12 051	99 680	—	—
1 628	28 168	579	73 304	4 184	39 264

第二十五表 所得收入者平均每人已分配要素所得依社會經濟特性、年齡及性別分（續三）

民國六十六年

	45 — 49 歲 years			
	男 Male		女 Female	
	所得收入者人數 No. of income recipients	平均每人已分配要素所得 Average distributed factor income per income recipient	所得收入者人數 No. of income recipients	平均每人已分配要素所得 Average distributed factor income per income recipient
全體所得收入者 All income recipients	496 507	94 796	85 845	48 768
1. 農業雇主 Agricultural employers	—	—	—	—
2. 農業自營作業者 Agricultural own-account workers	113 366	62 036	21 974	30 069
3. 非農業雇主 Non-agricultural employers	10 866	175 375	810	156 637
4. 非農業自營作業者 Non-agricultural own-account workers	58 249	125 074	11 243	57 074
5. 農業受雇者 Agricultural employees	28 849	66 313	11 950	21 461
6. 非農業經理管理及專業受雇者 Employees of non-agricultural managers, administrators & professionals	54 535	146 659	6 969	124 067
7. 非農業文書推銷及服務工作者 Clerks, salesmen & service workers	77 232	102 849	15 108	67 175
8. 非農業體力勞動者 Industrial labourers	107 607	81 706	14 536	35 611
9. 軍職人員 Servicemen	44 243	93 096	—	—
10. 其他 Others	1 560	49 710	3 255	31 832

**Table 25. Average Distributed Factor Income Per Income Recipient
by Socio-Economic Status, Age & Sex of Income Recipients
(Cont.3)**

1 9 7 7

金額單位：新台幣元
Unit: NT\$

50 — 54 歲 years				55 — 59 歲 years	
男 Male		女 Female		男 Male	
所得收入者人數 No. of income recipients	平均每人已分配要素所得 Average distributed factor income per income recipient	所得收入者人數 No. of income recipients	平均每人已分配要素所得 Average distributed factor income per income recipient	所得收入者人數 No. of income recipients	平均每人已分配要素所得 Average distributed factor income per income recipient
371 515	97 386	49 197	47 853	235 700	90 452
336	513 000	—	—	305	44 670
86 505	69 145	14 965	24 071	62 929	52 265
6 118	201 156	329	166 500	4 910	256 934
45 328	111 531	9 284	61 299	32 075	109 175
17 262	54 066	5 621	21 346	12 701	48 240
46 240	163 658	4 302	131 362	26 388	162 328
75 087	101 290	6 761	68 276	52 649	96 572
68 367	80 252	4 963	29 375	30 689	76 821
19 933	98 764	—	—	5 807	119 980
6 339	28 203	2 972	26 117	7 247	30 185

第二十五表 所得收入者平均每人已分配要素所得依社會經濟特性、年齡及性別分 (續完)

民國六十六年

	55 — 59 歲 years		60 — 64	
	女 Female		男 Male	
	所得收入者人數 No. of income recipients	平均每人已分配要素所得 Average distributed factor income per income recipient	所得收入者人數 No. of income recipients	平均每人已分配要素所得 Average distributed factor income per income recipient
全體所得收入者 All income recipients	26 566	43 387	141 436	78 366
1. 農業雇主 Agricultural employers	—	—	—	—
2. 農業自營作業者 Agricultural own-account workers	8 666	26 043	49 885	41 607
3. 非農業雇主 Non-agricultural employers	—	—	2 833	186 976
4. 非農業自營作業者 Non-agricultural own-account workers	5 295	72 312	19 108	99 573
5. 農業受雇者 Agricultural employees	3 988	24 646	6 684	40 831
6. 非農業經理管理及專業受雇者 Employees of non-agricultural managers, administrators & professionals	1 989	108 364	15 410	181 296
7. 非農業文書推銷及服務工作者 Clerks, salesmen & service workers	3 697	46 096	21 991	101 649
8. 非農業體力勞動者 Industrial labourers	2 604	22 958	13 830	55 854
9. 軍職人員 Servicemen	—	—	2 355	81 029
10. 其他 Others	327	—	9 340	31 773

**Table 25. Average Distributed Factor Income Per Income Recipient
by Socio-Economic Status, Age & Sex of Income Recipients
(Cont.)**

1 9 7 7

金額單位：新台幣元
Unit: NT\$

歲 years		65 歲 以 上 years and over			
女 Female		男 Male		女 Female	
所得收入者人數 No. of income recipients	平均每人已分配 要素所得 Average distributed factor income per income recipient	所得收入者人數 No. of income recipients	平均每人已分配 要素所得 Average distributed factor income per income recipient	所得收入者人數 No. of income recipients	平均每人已分配 要素所得 Average distributed factor income per income recipient
16 274	44 182	86 987	47 824	15 167	39 298
—	—	335	12 000	—	—
2 684	20 656	30 853	31 241	2 667	19 866
781	285 001	1 386	201 686	338	100 000
4 269	47 758	10 944	73 888	656	81 076
1 325	20 417	2 991	35 261	339	16 000
326	72 000	6 581	157 890	587	200 555
1 692	68 839	4 771	70 495	995	49 723
664	27 020	4 698	37 229	1 013	41 454
—	—	693	85 926	—	—
4 533	11 507	23 735	16 376	8 572	28 167

第二十六表 所得收入者平均每人已分配要素所得依職業及教育程度分

民國六十六年

	全體所得收入者 All income recipients		研 究 Graduate
	所得收入者人數 No. of income recipients	平均每人已分配要素所得 Average distributed factor income per income recipient	所得收入者人數 No. of income recipients
全體所得收入者 All income recipients	5 280 470	76 105	13 319
0/1. 專門性、技術性及有關人員 Professional, technical & related workers	366 860	114 238	7 723
2. 行政及管理人員 Administrative & managerial workers	191 271	179 861	912
3. 監督及佐理人員 Clerical & related workers	750 391	92 759	2 073
4. 買賣工作人員 Sales workers	576 087	96 988	—
5. 服務工作人員 Service workers	313 632	70 082	—
6. 農、林、畜牧、漁、獵工作人員 Agricultural, animal husbandry and forestry workers, fishermen & hunters	1 104 121	49 873	336
61. 農事、畜牧、狩獵工作人員 Agricultural, animal husbandry & hunters	991 984	47 601	336
62. 林、漁工作人員 Forestry workers & fishermen	112 137	69 963	—
7/8/9. 生產及有關工人運輸設備操作工及體力工 Prod. and related workers, trans. equipment operators & labourers	1 757 931	62 055	336
7. 生產及有關工人 Prod. and related workers	1 382 476	56 871	—
8. 運輸設備操作工 Transport equipment operators	192 544	94 335	336
9. 體力工 Labourers	182 911	67 260	—
10. 職業不能分類之工作者 Workers can't be classified	—	—	—
11. 現役軍人 Servicemen	122 211	92 320	1 613
12. 無職業者 Non-working	97 966	27 175	326

**Table 26. Average Distributed Factor Income Per Income Recipient
by Occupation and Educational Attainment of Income
Recipients**

1 9 7 7

金額單位：新台幣元
Unit: NT \$

院 (所) school	大 學 教 育 University		專 科 教 育 Junior college		
	平均每人已分配 要素所得 Average distributed factor income per income recipient	所得收入者人數 No. of income recipients	平均每人已分配 要素所得 Average distributed factor income per income recipient	所得收入者人數 No. of income recipients	平均每人已分配 要素所得 Average distributed factor income per income recipient
	159 340	347 658	127 940	290 057	101 920
	172 518	132 921	129 301	120 356	103 711
	169 746	40 918	195 852	18 547	178 585
	170 902	106 340	118 595	93 305	93 982
	—	12 357	146 181	11 397	98 894
	—	4 929	102 060	8 471	84 948
	22 932	1 669	144 382	3 297	104 355
	22 932	336	70 186	2 302	93 621
	—	1 333	163 084	995	129 188
	94 480	4 903	85 728	15 073	80 995
	—	3 935	76 147	11 362	73 329
	—	634	152 633	2 723	123 806
	—	334	71 600	988	51 154
	—	—	—	—	—
	149 626	33 478	102 072	13 723	99 746
	—	10 143	27 530	5 888	37 166

第二十六表 所得收入者平均每人已分配要素所得依職業及教育程度分（續）

民國六十六年

	高 中 教 育 Senior high school		國 中 Junior high
	所得收入者人數 No. of income recipients	平均每人已分配要素所得 Average distributed factor income per income recipient	所得收入者人數 No. of income recipients
全體所得收入者 All income recipients	984 357	87 079	811 199
0/1. 專門性、技術性及有關人員 Professional, technical & related workers	68 659	103 793	21 236
2. 行政及管理人員 Administrative & managerial workers	52 525	174 465	35 057
3. 監督及佐理人員 Clerical & related workers	390 777	84 092	95 892
4. 買賣工作人員 Sales workers	103 129	105 172	103 145
5. 服務工作人員 Service workers	63 110	78 828	56 413
6. 農、林、畜牧、漁、獵工作人員 Agricultural, animal husbandry and forestry workers, fishermen & hunters	31 918	64 567	87 457
61. 農事、畜牧、狩獵工作人員 Agricultural, animal husbandry & hunters	24 912	55 938	76 764
62. 林、漁工作人員 Forestry workers & fishermen	7 006	95 251	10 693
7/3/9. 生產及有關工人運輸設備操作工及體力工人 Prod. and related workers, trans. equipment operators & labourers	224 296	66 436	382 499
7. 生產及有關工 Prod. and related workers	181 631	61 882	299 505
8. 運輸設備操作工 Transport equipment operators	26 989	93 900	45 877
9. 體力工 Labourers	15 676	71 910	37 117
10. 職業不能分類之工作者 Workers can't be classified	—	—	—
11. 現役軍人 Servicemen	32 711	89 232	18 032
12. 無職業者 Non-working	17 232	50 109	11 468

**Table 26. Average Distributed Factor Income Per Income Recipient
by Occupation and Educational Attainment of Income
Recipients (Cont.)**

金額單位：新台幣元
Unit: NT\$

1 9 7 7

教 育 school	國 小 教 育 Primary school		補 習、自 修 或 不 識 字 Supplementary school & illiteracy	
	平 均 每 人 已 分 配 要 素 所 得 Average distributed factor income per income recipient	所 得 收 入 者 人 數 No. of income recipients	平 均 每 人 已 分 配 要 素 所 得 Average distributed factor income per income recipient	所 得 收 入 者 人 數 No. of income recipients
75 638	2 291 067	67 374	542 813	44 718
102 527	14 684	105 654	1 281	41 404
171 904	42 173	178 939	1 139	162 184
91 176	61 017	101 376	987	81 822
99 570	299 358	96 093	46 701	65 477
72 561	146 092	66 904	34 617	55 316
73 316	676 683	50 905	302 761	38 160
73 055	610 800	49 139	276 534	36 007
75 191	65 883	67 279	26 227	60 858
56 995	1 000 119	63 790	130 705	52 911
51 888	782 852	58 235	103 191	49 613
90 213	110 245	95 095	5 740	94 297
57 155	107 022	72 176	21 774	57 635
—	—	—	—	—
83 608	20 013	80 363	2 641	93 420
28 515	30 928	22 009	21 981	13 328

第二十七表 所得收入者平均每人已分配要素所得依行業及教育程度分

民國六十六年

	全體所得收入者 All income recipients		研究 Graduate
	所得收入者人數 No. of income recipients	平均每人已分配要素所得 Average distributed factor income per income recipient	所得收入者人數 No. of income recipients
全體所得收入者 All income recipients	5 280 470	76 105	13 319
1. 農林漁牧狩獵業 Agriculture, forestry, fishing and hunting	1 111 143	50 150	335
2. 礦業及土石採取業 Mining & quarrying	46 181	81 368	—
3. 製造業 Manufacturing	1 482 634	69 553	998
4. 水電煤氣業 Water electricity & gas	49 880	102 618	—
5. 營造業 Construction	335 974	73 368	925
6. 商業 Commerce	740 585	99 311	607
7. 運輸倉儲及通信業 Transport, storage & communication	341 762	101 937	694
8. 金融保險不動產及工商服務業 Financing, insurance, real estate & business services	86 530	124 601	395
9. 社會團體及個人服務業 Community, social & personal services	986 130	88 820	9 038
10. 其他不能歸類之行業 Unclassified	1 685	47 491	—
11. 無行業 Non-working	97 966	27 175	326

**Table 27. Average Distributed Factor Income Per Income Recipient
by Industry and Educational Attainment of Income Recipients**

1 9 7 7

金額單位：新台幣元
Unit: NT\$

院(所) School	大 學 教 育 University		專 科 教 育 Junior college		
	平均每人已分配得 Average distributed factor income per income recipient	所得收入者人數 No. of income recipients	平均每人已分配得 Average distributed factor income per income recipient	所得收入者人數 No. of income recipients	平均每人已分配得 Average distributed factor income per income recipient
	159 340	347 658	127 940	290 057	101 920
	22 932	2 004	142 175	3 631	102 040
	—	1 315	136 082	2 316	93 341
	174 620	59 432	136 939	53 607	111 895
	—	4 820	133 672	5 412	119 011
	138 302	7 138	144 624	9 046	95 150
	125 610	35 081	154 187	27 834	101 777
	125 183	15 699	177 019	19 608	122 024
	294 300	21 273	176 028	9 421	126 215
	169 613	190 753	115 270	153 294	96 803
	—	—	—	—	—
	—	10 143	27 530	5 888	37 166

第二十七表 所得收入者平均每人已分配要素所得依行業及教育程度分 (續)

民國六十六年

	高 中 教 育 Senior high school		國 中 Junior high
	所得收入者人數 No. of income recipients	平均每人已分配要素所得 Average distributed factor income per income recipient	所得收入者人數 No. of income recipients
全體所得收入者 All income recipients	984 357	87 079	811 199
1. 農林漁牧狩獵業 Agriculture, forestry, fishing and hunting	35 610	69 509	88 801
2. 礦業及土石採取業 Mining & quarrying	5 188	90 399	3 921
3. 製造業 Manufacturing	312 455	77 245	302 267
4. 水電煤氣業 Water electricity & gas	19 596	101 889	8 101
5. 營造業 Construction	34 153	88 299	49 241
6. 商 業 Commerce	165 697	105 601	135 574
7. 運輸倉儲及通信業 Transpor, storage & communication	88 013	98 498	75 483
8. 金融保險不動產及工商服務業 Financing, insurance, real estate & business services	37 138	104 394	11 115
9. 社會團體及個人服務業 Community, social & personal services	268 933	84 424	124 886
10. 其他不能歸類之行業 Unclassified	342	36 000	342
11. 無行業 Non-working	17 232	50 108	11 468

Table 27. Average Distributed Factor Income Per Income Recipient by Industry and Educational Attainment of Income Recipients (Cont.)

1 9 7 7

金額單位：新台幣元
Unit: NT\$

教 育 School	國 小 教 育 Primary school		補 習、自 修 或 不 識 字 Supplementary school & illiteracy		
	平 均 每 人 已 分 配 得 Average distributed factor income per income recipient	所 得 收 入 者 人 數 No. of income recipients	平 均 每 人 已 分 配 得 Average distributed factor income per income recipient	所 得 收 入 者 人 數 No. of income recipients	平 均 每 人 已 分 配 得 Average distributed factor income per income recipient
	75 538	2 291 067	67 374	542 813	44 718
	73 024	677 344	50 954	303 417	38 187
	109 610	23 444	80 225	9 997	58 313
	60 574	674 669	63 226	79 206	46 809
	93 845	11 628	89 138	323	114 000
	67 755	199 849	71 358	35 622	56 588
	98 501	325 255	95 308	50 537	66851
	97 276	132 757	95 617	9 508	91925
	103 484	7 188	98 009	—	—
	78 875	207 004	71 856	32 222	55 808
	36 000	1 001	55 342	—	—
	28 514	30 928	22 008	21 981	13 327

第二十八表 所得收入者平均每人已分配要素所得依
行業及從業身分分

民國六十六年

	全體所得收入者 All income recipients		雇 主
	所得收入者人數 No. of income recipients	平均每人已分配要素所得 Average distributed factor income per income recipient	所得收入者人數 No. of income recipients
全體所得收入者 All income recipients	5 280 470	76 105	107 323
1. 農、林、漁、牧、狩獵業 Agriculture, hunting forestry & fishing	1 111 143	50 150	2 625
2. 礦業及土石採取業 Mining & quarrying	46 181	81 368	295
3. 製造業 Manufacturing	1 482 634	69 553	32 194
4. 水電煤氣業 Water, electricity & gas	49 880	102 618	287
5. 營造業 Construction	235 974	73 368	6 394
6. 商業 Commerce	740 585	99 311	47 563
7. 運輸倉儲通訊業 Transport, storage & communication	341 762	101 937	2 658
8. 金融、保險、不動產及工商服務業 Financing, insurance, real estate and business services	86 530	124 601	2 484
9. 社會團體及個人服務業 Community, social and personal services	986 130	88 820	12 823
10. 其他不能歸類之行業 Unclassified	1 685	47 491	—
11. 無行業 Non-working	97 966	27 175	—

**Table 28. Average Distributed Factor Income Per Income Recipient
by Industry and Employment Status of Income Recipients**

1 9 7 7

金額單位：新台幣元
Unit: NT\$

Employers	受 雇 者 Employees		自 營 作 業 者
	所 得 收 入 者 人 數 No. of income recipients	平均每人已分配要素所得 Average distributed factor income per income recipient	所 得 收 入 者 人 數 No. of income recipients
174 461	3 690 241	75 232	1 364 958
133 761	322 056	41 204	768 811
150 000	44 221	80 096	1 665
181 675	1 383 909	65 251	65 866
150 000	47 631	100 556	1 962
200 552	314 473	68 626	15 107
172 974	291 283	85 217	400 419
230 957	309 068	100 568	30 036
166 911	78 537	122 345	5 509
148 045	897 378	87 530	75 583
—	1 685	47 491	—
—	—	—	—

第二十八表 所得收入者平均每人已分配要素所得依
行業及從業身分分

民國六十六年

	Qwn-account workers	無酬家屬從業者	Unpaid family workers
	平均每人已分配要素所得 Average distributed factor income per income recipient	所得收入者人數 No. of income recipients	平均每人已分配要素所得 Average distributed factor income per income recipient
全體所得收入者 All income recipientts	75 025	19 982	22 680
1. 農、林、漁、牧、狩獵業 Agriculture, hunting forestry & fishing	54 334	17 651	18 662
2. 礦業及土石採取業 Mining & quarrying	103 001	—	—
3. 製造業 Manufacturing	105 521	665	31 143
4. 水電煤氣業 Water, electricity & gas	145 733	—	—
5. 營造業 Construction	118 259	—	—
6. 商業 Commerce	101 092	1 320	15 182
7. 運輸、倉儲、通訊業 Transport storage & communication	104 609	—	—
8. 金融、保險、不動產及工商服務業 Financing, insurance, real estate and business services	137 683	—	—
9. 社會團體及個人服務業 Community, social and pesonal services	93 400	346	240 000
10. 其他不能歸類之行業 Unclassified	—	—	—
11. 無行業 Non-working	—	—	—

**Table 28. Average Distributed Factor Income Per Income Recipient
by Industry and Employment Status of Income Recipients**

1 9 7 7

金額單位：新台幣元
Unit: NT\$

失 業 者 The unemployed		其 他 Others	
所得收入者人數 No. of income recipients	平均每人已分配要素所得 Average distributed factor income per income recipient	所得收入者人數 No. of income recipients	平均每人已分配要素所得 Average distributed factor income per income recipient
39 957		58 009	21 346
—	35 637	—	—
—	—	—	—
—	—	—	—
—	—	—	—
—	—	—	—
—	—	—	—
—	—	—	—
—	—	—	—
—	—	—	—
—	—	—	—
—	—	—	—
—	—	—	—
—	—	—	—
—	—	—	—
—	—	—	—
—	—	—	—
—	—	—	—
—	—	—	—
39 957	35 637	59 009	21 346

附 錄

- 一、家庭收支暨個人所得分配訪問紀錄表
- 二、民國六十六年台灣地區個人所得分配調查分層二段
抽出結果表暨各縣市鄉鎮依都市化程度分層表

APPENDICES

- I. QUESTIONNAIRE ON FAMILY CONSUMPTION EXPENDITURE AND PERSONAL INCOME
- II. TABLES OF SURVEY ON PERSONAL INCOME DISTRIBUTION BY TWO STAGE STRATIFIED SAMPLING METHOD AND TABLES OF AREAS STRATIFIED BY DEGREE OF URBANIZATION IN TAIWAN AREA 1977

697

項 目	所得收入者									
	1	2	3	4	5	6	7	8	9	10
五、所得	101	102	103	104	105	106	107	108	109	110
(一) 受雇人員報酬	191	192	193	194	195	196	197	198	199	200
① 薪 資	211	212	213	214	215	216	217	218	219	220
② 實物折值	221	222	223	224	225	226	227	228	229	230
③ 其他收入	231	232	233	234	235	236	237	238	239	240
(二) 業主所得	241	242	243	244	245	246	247	248	249	250
① 小 計	251	252	253	254	255	256	257	258	259	260
農業淨收入	261	262	263	264	265	266	267	268	269	270
林業淨收入	271	272	273	274	275	276	277	278	279	280
漁業淨收入	281	282	283	284	285	286	287	288	289	290
② 營業淨收入	291	292	293	294	295	296	297	298	299	300
③ 執行業務淨收入	321	322	323	324	325	326	327	328	329	330
(三) 財產所得收入	331	332	333	334	335	336	337	338	339	340
① 利息收入	341	342	343	344	345	346	347	348	349	350
② 投資收入	351	352	353	354	355	356	357	358	359	360
③ 土地租金淨收入	361	362	363	364	365	366	367	368	369	370
④ 權益金淨收入	371	372	373	374	375	376	377	378	379	380
⑤ 其他租金淨收入	381	382	383	384	385	386	387	388	389	390
(四) 自用住宅及其他建築物 租金(租金扣除折舊)	391	392	393	394	395	396	397	398	399	400
(五) 經常移轉收入	411	412	413	414	415	416	417	418	419	420
① 從私人	421	422	423	424	425	426	427	428	429	430
② 從政府	431	432	433	434	435	436	437	438	439	440
③ 從企業	441	442	443	444	445	446	447	448	449	450
a 意外災害保險受給	451	452	453	454	455	456	457	458	459	460
b 人壽保險保費受給	461	462	463	464	465	466	467	468	469	470
c 其他	471	472	473	474	475	476	477	478	479	480
④ 從國外	481	482	483	484	485	486	487	488	489	490
其他項收入	491	492	493	494	495	496	497	498	499	500
收入合計	401	402	403	404	405	406	407	408	409	410

項 目	經常性收入合計 (400+808)									
	1	2	3	4	5	6	7	8	9	10
II 所得	531	532	533	534	535	536	537	538	539	540
(一) 財產所得支出	541	542	543	544	545	546	547	548	549	550
① 利息支出	551	552	553	554	555	556	557	558	559	560
② 投資虧損	561	562	563	564	565	566	567	568	569	570
(二) 經常移轉支出	571	572	573	574	575	576	577	578	579	580
① 對私人	581	582	583	584	585	586	587	588	589	590
② 對政府	591	592	593	594	595	596	597	598	599	600
a 房屋稅地價稅	611	612	613	614	615	616	617	618	619	620
b 綜合所得稅	621	622	623	624	625	626	627	628	629	630
c 其他直接稅	631	632	633	634	635	636	637	638	639	640
d 其他	641	642	643	644	645	646	647	648	649	650
③ 對企業	651	652	653	654	655	656	657	658	659	660
a 自用住宅保險費支出	661	662	663	664	665	666	667	668	669	670
b 意外災害保險支出	671	672	673	674	675	676	677	678	679	680
c 人壽保險支出	681	682	683	684	685	686	687	688	689	690
d 其他	691	692	693	694	695	696	697	698	699	700
④ 對國外	601	602	603	604	605	606	607	608	609	600
支出合計	601	602	603	604	605	606	607	608	609	600

類別	項 目	各 項 目 包 括 內 容 例 示	編號	支出金額
六、消費	(一) 食 品		710	
	合計		710	
	① 主 食 品		711	
	a 米	黃粟米、在來米、糯米、米類及其他米類食品、自用型米工廠。	712	
	b 麥 類	大麥、小麥、燕粉、燕條、燕條乾、燕餅、麥片、麵包、餅乾、蛋糕、餅類、包子、燙食等。	713	
	c 其他穀類	玉米、豆類、粟、甘藷、其他雜糧及其加工。	714	
	② 副 食 品		715	
	a 肉 類	鮮肉類(豬肉、牛肉、羊肉、雞、鴨、其他禽肉)、加工肉類(肉鬆、香腸、火腿及肉鬆等)。	716	
	b 魚 貝 類	包括鮮魚、鮮蝦、沙魚、貝類、魚類、魚乾、魚丸、蝦米、魚圓、魚鬆、魚餅。	717	
	c 蛋 菜 類	包括所有新鮮蔬菜類、加工蔬菜、豆類及其製品。	718	
	d 蛋 類	雞蛋、鴨蛋、火雞蛋、皮蛋、鹹蛋及其他蛋類。	719	
	e 油 脂 類	花生油、菜油、芝麻油、沙茶油、自榨油、其他食用植物油、生油、豬油及其他食用動物油。	721	
	f 調味品類	包括鹽、味素、醬油、醋、加黑、胡椒、料醬、豆瓣、太白粉、紅糟及其他調味品等。	722	
③ 奶 類	鮮牛奶、鮮羊奶、奶粉、煉乳、奶品、乾奶及其他奶類之製品。	723		
④ 水 果 類	包括所有新鮮水果、加工水果與菓果。	724		
⑤ 其 他	包括茶、咖啡、可可、豆粉、其他豆粉、糖果、冰淇淋及在外伙食費。	725		
⑥ 衛生醫療營養費	凡上列各類食品醫藥衛生醫療費而外扣除自費。(未包括入上述類別者)	726		
(二) 飲 料 費		730		
合計		731		
③ 酒 精 性	1.紹興酒 2.黃 酒 3.生啤酒 4.薑蔥啤酒 5.清 酒 6.陳年紅露酒 7.紅露酒 8.蘭 酒 9.高粱酒 10.米 酒 11.雙龍五加皮酒 12.五加皮酒 13.白五加 14.葡萄酒 15.白葡萄酒 16.杜松酒 17.其他(洋酒)。	732		
(三) 菸 草	1.真島牌 2.長島牌 3.長江牌 4.玉山牌 5.曙光牌 6.金馬牌 7.健鳴新樂牌 8.雙喜牌 9.紅雙喜牌 10.古田牌 11.菸絲 12.菸 葉 13.菸 絲 及其他(菸)。	710		

附錄一 家庭收支暨個人所得分配訪問紀錄表 (續2)

中華民國六十六年

行政區代	居別	里別	樣本戶序號	費別		項目	各項目包括內容例示	編號	支出金額(元)
六、	衣類及個人衣著	合計						750	
		① 男用衣著	西裝、運動服、領帶、男用襯衣、男用汗衫、男用背心、男用大衣、風衣、男用衣著各種衣料及縫紉工資。			751			
		② 女用衣著	旗袍、女裙、紗衣、睡衣、胸衣、膠帶、短外套、毛質大衣、女用呢、女用襯衣、女用汗衫、綉紗上衣、化學纖維大衣、女用衣著各種衣料及縫紉工資。			752			
		③ 童用衣著	包括童帽、童裝及童用衣著各種衣料及縫紉工資。			753			
		④ 男女童用衣著修補費				754			
		⑤ 雜用品	帽子、鈕扣、手套、皮帶、毛線針線、圍巾、手帕、雨傘、雨衣、雨鞋等。			755			
		⑥ 男女童用鞋襪	男用鞋襪、女用鞋襪、童用鞋襪及其修補費。			756			
	(四) 房租及水費	合計						760	
		① 房租	實付	房租、地租。			761		
			駁算	自有、借用或配住房屋及其他自用營建物之房租駁算。			762		
		② 住宅裝修費	墻面粉刷、玻璃窗、屋頂、地板、牆、壁等之裝修費、電燈及電氣、自來水、瓦斯設備之裝修費、其他有關住宅、庭園裝修費、三夾板、裱糊費、油漆、牆紙、粉刷等。			763			
	③ 水費	自來水費及井水費。			764				
	消	合計						770	
		① 電費	包括電燈費、其他家庭用電費、電錶租賃費。			771			
		② 木炭				772			
		③ 煤	煤炭、煤球、焦炭。			773			
		④ 液體燃料	煤油、汽油、柴油。			774			
		⑤ 氣體燃料	煤氣、沼氣、天然氣、液化氣。			775			
		⑥ 薪柴				776			
		⑦ 農作物廢品	稻草、穀殼、蔗葉、菜葉、樹葉、乾草、其他植物廢棄(包括其他燃料)。			777			
	(出) 傢俱及家庭設備	合計						780	
		① 傢俱設備	起居用之飯桌、椅子、櫥子、沙發、箱、櫃、床、炕、絨毯、熨斗、嬰兒用具(小床、小推車等)包括傢俱修理費。			781			
		② 家用紡織類用品	被單、被褥、枕套、各類毛巾、地氈、絲布、窗布、及其他遮蓋物、綉包用品(含修補費)。			782			
		③ 家庭耐久設備	鍋(含電鍋)、爐、冰箱、家庭器皿、鐵皿、烹飪用具、電力用具、食用水過濾器、爐灶修理、空氣調節器、電打風機。			783			
④ 家庭其他用具		奶瓶、奶嘴、杯墊、椅墊、碗、筷、杯、盆等及陶器、玻璃管、熱水瓶、電燈泡、電線及各項用具修理費。			784				
(內) 家事管理	合計						790		
	① 家庭傭工	擔任家庭炊洗整潔等僱工、家用汽車司機等之工資支出。			791				
	② 對家庭服務	家庭用品之儲蓄及挑選費用、家庭耐久用品之租用費、房屋之沖洗、打臘等費用。			792				
	③ 其他家庭管理支出	耐久程度有限的家庭用品，如手電筒、火柴、臘燭、乾電池、引火棍、洗衣肥皂、洗滌器、刷子、清潔用料、家用紙製品、捕鼠器、鎚、秤、看家犬、掃帚等之購置。			793				
(外) 保健與衛生	合計						810		
	① 醫療用具設備及器材	助聽器、人造肢體、輪椅、酒精燈、遮近視眼鏡、隱形眼鏡、琥珀眼、醫用按摩設備、及各種耐用性用具。			811				
	② 住院診療與非受監醫院醫護服務及住院保險	診察費、住院費、並包括住院飲食、生產費、打針手續費、接骨、電療及光線、拔牙、拔牙、配光、門診費、出診費、手術費、接生費、醫師車費、醫生證明費(死亡診斷書除外)、檢驗費、醫療設備租用費。			812				
	③ 醫療用品支出(包括中西藥在內)	紅溫表、冰枕、冰囊、口罩、繃帶、衛生巾及其他醫療用品之購置費、其他為保健之支出費。各種中西藥如消炎片、感冒藥、金銀藥、盤尼西林等各種西藥；薑湯、甘草、六味丸等各種中藥。			813				
(出) 運輸交通與通訊	合計						820		
	① 個人交通通訊工具之購置	汽車、摩托車、自行車、手拉車等，包括舊車之購置費、電話申請及裝置費。			821				
	② 個人交通設備使用管理及保養費	零件附屬品、輪胎、汽油、燃料及油漆、停車場、汽車間及修理支出。機油、機油、機油及通車費、停車費、腳踏車修理費、換油費、保管費、腳踏車燈費用。(不包括因旅遊而增加之油費、停車費、通行費等)			822				
	③ 乘交通設備之費用(車費運費)	公共汽車、汽車、火車、月票、船、飛機等票、三輪車費及車船碼頭失工費、月票、計程車費、行李運費及磁鐵費用。(不包括因旅遊而增加之費用)			823				
	④ 其他通訊費	明信片、郵票、電報費、郵費不足額款、公用電話費、電話費、聖誕卡、賀年片。			824				
(出) 娛樂消遣及教育文化支出	合計						830		
	① 旅遊費用	因遊覽、旅行、郊遊、登山、露營而支出之交通費、餐飲費、住宿費、紀念品、禮品、購買費及旅遊途中之娛樂費用等。			831				
	② 娛樂消遣服務	戲院電影票、音樂會、舞會、運動會、各種展覽會、乒乓球、排球、租瓦、遊藝、遊覽車及遊覽旅行所發生之費用、海水浴及攝影費用等。			832				
	③ 書籍雜誌文具	報紙、雜誌、書刊費、借小說費、參考及其他修理費、墨水、毛筆、膠捲、鋼筆、墨水、水彩、繪包、橡皮、筆記簿、信紙、信封、鋼筆、小刀(挖耳用)、私鑰、印泥及各種文具組。			833				
	④ 消遣享樂器材及其附屬品	遊戲及小艇之購置、釣魚用具、音樂器皿、俱樂部所供之羽球、玩具、花草、花木、花盆、按樂用禽畜飼養及種花之費用、照像機、收音機、唱片、留聲機、收音機、手錶等、電視機運動用具等及其修理費。			834				
	⑤ 教育及文化支出與研究費	有關子女及家屬教育一切費用，如註冊費、學費、康長會費、校友會費、旅行費、童子軍隊一費、報名用照片及雜費、畢業紀念費、學校獎狀費、參加保證書、參加區際賽、各科會、筆記簿、研究費支出及其他有關子女及家屬教育等一切費用，及其他各項補償費。			835				

費別	項目	各項目包括內容例示	編號	支出金額(元)
六、消費支出	合計		840	
	① 不屬前述各項之其他財產	鐘錶、手錶、寶石、打火機、眼鏡、其他各種首飾及其修理費。	841	
	② 金融服務	包括與金融機關交易往來之手續費支出、匯費、經紀人佣金、人壽保險公司業務費，以及投資之利息等費。	842	
	③ 人身保養及整容	洗衣及乾洗費、化粧品、口紅、面粉、香水、雪花膏、頭髮油、指甲油、剃鬚刀、牙粉、牙刷等、按摩費、洗髮劑、香皂、衛生紙、衛生紙、棉襪。	843	
	④ 理髮及沐浴	燙髮費、理髮費、洗髮費、美容費、沐浴費、修面費、修指甲費。	844	
	⑤ 餐館酒肆等場所食品飲料煙草	凡在餐館、酒樓、咖啡館、茶室、酒家、旅館茶坊所之各項支出包括其所供給之食物、點心、燒酒、飲料等。(以受薪者為主)	845	
	⑥ 婚生禮慶喪葬費(不包括食品費)	嫁入、過門、禮金、禮下之禮金及因婚生壽慶禮祭而發生之各種費用如交通通車費、臨時雇用之工費、結婚禮費、立契費、喪葬費、死亡慶費、花紅喜餅、墓地購買費、埋葬火葬費、金銀紙、爆竹、炮仗及報費	846	
⑦ 其他什項費用	印名片費、各項證明文件、相片費及其申報登記費、代價費、印圖證明、各種證明書費、新血費、名氣監石金、意親費以及不屬其他科目之各項支出。	847		
消費支出合計				800
家庭經常性支出合計		(800+600+809) =		

項	項目	項目包括內容例示	編號	收支金額(元)
七、資本移轉收支	(一) 資本移轉收入	遺產收入、各種災難的重建之補助或救濟收入。	808	
	(二) 資本移轉支出	遺產支出及各種災難的重建之補助或救濟支出。	809	

項	項目	項目包括內容例示	65年底估價		66年內購入		66年內出售		捐贈及報廢、折舊		66年內增減	
			金額	金額	金額	金額	金額	金額	金額	金額	金額	金額
八、固定資產	(一) 住宅用土地	自用住宅及其他建物基地。	851	851	871	881	891	891			911	
	(二) 私有住宅	自住、出租及借他人住之住宅。	852	862	872	882	892	892			912	
	(三) 其他建築物	自用或出租之車房、停車場、倉庫(非營業用)。	853	863	873	883	893	893			913	
	(四) 其他非公司企業固定資產		854	864	874	884	894	894			914	
	1. 土地	耕地、菜園、魚池、晒穀場、工廠及店舖基地。	855	865	875	885	895	895			915	
	2. 廠房、店舖、倉庫	男包括員工宿舍及牛舍、豬舍等(住宅或非住宅)。	856	866	876	886	896	896			916	
	3. 大動物及大植物	豬、牛、乳牛、綿羊等及要養種一年以上才能收成之具有生產性之植物。	857	867	877	887	897	897			917	
	4. 運輸工具	生產及營業用之汽車、機車、三輪車及牽引機等。	858	868	878	888	898	898			918	
	5. 機器及設備	① 農業用：如收穫機、打穀機、乾草機、耕種機、碾米機等。 ② 其他生產用：如發電機、工作母機、採礦機、製糖設備、醫院或研究之設備、其他手工具等。 ③ 事務用：如計算機、打字機、電話、辦公桌、椅等。	859	869	879	889	899	899			919	
	合計			850	860	870	880	890	890			910

項	項目	項目包括內容例示	六十六年年內增減		六十六年年內增減	
			金額	金額	金額	金額
九、金融資產	(1) 持有現金	新臺幣、美鈔、港幣、其他外幣、黃金等。	951	951	921	921
	(2) 持有活期存款	銀行、郵局、合作金庫、農會信用部等之活期存款。	952	952	922	922
	(3) 持有定期及儲蓄存款	銀行、郵局、國稅局、合作金庫等之定期及儲蓄存款。	953	953	923	923
	(4) 已付會款	活會部份已繳會款合計，包括實物會會。(以毛額計算)	954	954	924	924
	(5) 持有公司股票價值	大同、臺泥、南亞等公司股票、包括記名股、不記名股、優先股等之買價。	955	955	925	925
	(6) 持有政府公債債券價值	中央公債、國庫券等之買價，包括高速公路公債、臺中准公債。	956	956	926	926
	(7) 持有其他有價證券價值	公司債、糧食債券等各種有價證券之買價。	957	957	927	927
	(8) 版權、專利權、商標	各項無形資產之成本扣除已攤銷額。	958	958	928	928
	(9) 在外之投資實金	對私人非公司企業合夥等之投資總額。	959	959	929	929
	(10) 貸出款及預付款	貸出現金及購物預付款等。	961	961	931	931
金融負債	(11) 人壽保險已付保費	參加人壽保險及儲蓄性保險已繳保費總額。(未到期部份)	962	962	932	932
	(12) 其他金融性質資產	包括除貸出款、貸出保證金、押金等。	963	963	933	933
	合計		960	960	930	930
支具債	(1) 消費借款	生活費用借款、與貸款、分期付款用品等。	971	971	941	941
	(2) 土地負債	包括住宅用地、家庭非公司企業用地、耕地等之購買所負債款及其抵押借款。	972	972	942	942
	(3) 私方住宅負債	包括自住、出租、借他人住之住宅及其他自用建築物之購買所負債款及其抵押借款。	973	973	943	943
	(4) 其他非公司企業負債	家庭非公司企業之設立所負債款及其抵押借款，內包括固定資產(廠房、機器、運輸工具、耕種機、租金、股分)、所有權等之負債。	974	974	944	944
	(5) 須繳納會款	所有死會尚須繳納之款項。	975	975	945	945
	(6) 其他金融性質負債	收取押金等。	976	976	946	946
合計			970	970	940	940

十、農業收支	(一) 農業收入	(1) 農業耕種收入與畜產收入及農產加工收入 元, (2) 林業收入 元, (3) 漁業收入 元
	(二) 農業生產費用支出	(1) 農場經營費, 稅捐利息與工資 元, (2) 林業生產費 元, (3) 漁業生產費 元

1. 對答者姓名: _____

2. 耕地面積: _____ 公頃, _____ 公畝, _____ 公厘。

3. 畜前數目: 牛 _____ 頭, 毛豬: 大 (60公斤以上) _____ 頭, 中 (未滿60公斤) _____ 頭, 小豬 _____ 頭, 羊 _____ 頭, 雞 _____ 隻, 鴨 _____ 隻, 鵝 _____ 隻。

4. 本戶依農業普查定義為農戶, 請另填附表查詢該戶係 (1) 專業 _____ (2) 有兼業但以農為主 _____ (3) 有兼業但以農業為主 _____。

5. 本戶若係自營專業, 雇傭工人數 _____ 人。

6. 請閱戶戶如有意從事儲蓄, 希望採取下列那一種方式: [✓]

995 銀行定期存款 996 銀行儲蓄存款 997 購買政府公債債券

查察員

查察員

調查員

調查日期: 月 日

附錄二

民國六十六年臺灣地區個人所得分配調查分層二段抽出結果表

縣 市 (區) 別	樣 本	鄉 鎮 里	母 體 戶 數	樣 本 戶 數			
代 號	名 稱	層 別	代 號	名 稱	母 體 戶 數	樣 本 戶 數	
01	台 北 縣	一、都 市	A1	板 橋 市 鄉	66 747	433	
			A2				39 111
		二、城 鎮	B1		橋 和 林 店 止 股 山 峽 門 溪	11 335	65
			B2			33 730	193
			B3			10 143	58
		三、鄉 村	C1		新 汐 五 金 三 石 平	5 927	37
			C2			3 193	20
			C3			7 822	49
			C4			2 144	14
			C5			2 166	14
02	宜 蘭 縣	一、都 市	A1	宜 蘇 壯 礁 大	15 716	80	
			B1				9 576
		二、城 鎮	C1		蘭 澳 圍 溪 同	3 855	42
			C2			6 422	69
			C3			1 445	15
03	桃 園 縣	一、都 市	A1	桃 平 龍 大 復	31 432	208	
			B1				15 306
		二、城 鎮	B2		園 銀 潭 溪 興	9 133	72
			C1			11 537	114
			C2			2 042	17
04	新 竹 縣	一、都 市	A1	新 竹 關 橫 尖	46 392	141	
			B1				11 185
		二、城 鎮	C1		竹 東 西 山 石	6 114	61
			C2			3 501	35
			C3			1 615	16
05	苗 栗 縣	一、都 市	A1	苗 苑 造 三 三 泰	14 810	44	
			B1				7 697
		二、城 鎮	C1		栗 裡 橋 灣 義 安	2 210	33
			C2			1 895	28
			C3			2 656	39
06	台 中 縣	一、都 市	A1	豐 沙 神 龍 烏 東 外	23 124	69	
			B1				7 803
		二、城 鎮	C1		原 鹿 岡 井 日 勢 埔	6 577	59
			C2			5 535	50
			C3			7 084	64
07	彰 化 縣	一、都 市	A1	彰 鹿 北 和 線 埔 社 二 芬	30 085	91	
			B1				11 468
		二、城 鎮	C1		化 港 斗 美 西 心 頭 水 園	4 813	48
			C2			9 897	102
			C3			2 511	25
08	南 投 縣	二、城 鎮	C4	草 竹 魚 信	5 272	53	
			C5		6 387	64	
		三、鄉 村	C6		屯 山 池 義	4 092	42
			C7			4 573	46
			B1			13 697	88
三、鄉 村	C1	草 竹 魚 信	10 602	114			
	C2		3 920	43			
	C3		2 878	32			

※為山地鄉

民國六十六年臺灣地區個人所得分配調查分層二段抽出結果表(續一)

縣	市(區)	別	樣本		鄉鎮		里		
			層別	代號	名稱	母體戶數		榮本戶數	
09	雲林縣	二、城鄉	鎮村	B 1	斗六鄉	鎮鄉	14 728	135	
				C 1			六崙內背長勢	6 573	71
				C 2			林崙元東	3 775	41
				C 3				5 313	57
				C 4				6 683	74
		C 5		3 987	44				
10	嘉義縣	一、二、三、	市鎮村	A 1	嘉朴市民東鹿義	市鎮鄉鄉鄉鄉鄉	49 010	147	
				B 1			義子袋雄石草竹	8 288	24
				C 1				7 665	66
				C 2				8 819	76
				C 3				6 858	53
		C 4		4 288	36				
		C 5		5 694	49				
11	台南縣	二、三、	鎮村	B 1	新仁安新歸柳白七玉南	鎮鄉鄉鎮鄉鎮鄉鄉鄉	13 054	95	
				B 2			營德定化仁營河股井化	8 863	71
				C 1				4 722	41
				C 2				6 660	60
				C 3				5 873	54
				C 4				4 981	44
				C 5				8 050	75
				C 6				5 712	50
		C 7		3 675	32				
		C 8		2 140	18				
12	高雄縣	一、二、三、	市鎮村	A 1	鳳岡路茄彌大內六茂	市鎮鄉鄉鄉鄉鄉鄉鄉	37 615	115	
				B 1			山山竹定陀杜門龜林	14 714	126
				B 2				7 740	66
				C 1				5 269	63
				C 2				3 732	45
				C 3				3 346	41
				C 4				3 490	43
		C 5		4 181	51				
		C 6		289	3				
13	屏東縣	一、二、三、	市鎮村	A 1	屏東內新長麟九鹽滿三來	市鎮鄉鄉鄉鄉鄉鄉鄉	35 459	108	
				B 1			東港埔園洽洛如埔州地義	7 349	51
				C 1				10 800	88
				C 2				6 218	54
				C 3				5 172	44
				C 4				1 995	17
				C 5				3 562	30
				C 6				4 742	41
				C 7				2 226	19
		C 8		1 182	10				
		C 9		1 232	10				
14	台東縣	二、三、	鎮村	B 1	台成鹿卑太達	市鎮鄉鄉鄉鄉鄉	22 658	71	
				C 1			東功野南里	4 097	25
				C 2				2 680	18
				C 3				5 168	32
				C 4				3 527	24
		C 5		848	5				
15	花蓮縣	一、三、	市村	A 1	花光瑞萬富	市鄉鄉鄉鄉	21 058	64	
				C 1			蓮復穗榮里	4 178	47
				C 2				3 204	36
				C 3				1 197	13
		C 4		3 953	44				

民國六十六年臺灣地區個人所得分配調查分層二段抽出結果表 (續二)

縣 市 (區) 別	樣 本	鄉 鎮	里			
代 號	名 稱	層 別	代 號	名 稱	母 體 戶 數	樣 本 戶 數
16	澎 湖 縣	二、城 鎮 三、鄉 村	1	馬 公 鎮	10 489	31
			2/5	白 沙 鄉	2 186	12
				望 安 鄉	2 834	16
17	基 隆 市	一、都 市 二、城 鎮 三、鄉 村	A 1	安 樂 區	8 897	82
			A 2	中 隆 區	10 009	93
			B 1	七 堵 區	4 533	14
			C 1	七 堵 區	7 496	22
18	台 中 市	一、都 市 二、城 鎮 三、鄉 村	A 1	中 北 區	8 352	77
			A 2	西 屯 區	21 932	176
			B 1	西 屯 區	12 536	101
			C 1	西 屯 區	7 881	23
19	台 南 市	一、都 市 二、城 鎮 三、鄉 村	A 1	中 北 區	8 998	72
			A 2	安 平 區	25 564	209
			B 1	安 平 區	12 160	37
			C 1	安 平 區	3 607	10
20	高 雄 市	一、都 市 二、城 鎮	A 1	鹽 埕 區	10 778	101
			A 2	前 旗 區	20 549	187
			A 3 B 1	鎮 津 區	36 793 7 421	337 22
21	松 山 區	一、都 市	A 1	上 壽 區	245	2
			A 2	富 全 區	130	1
			A 3	豐 聚 區	190	2
			A 4	新 聚 區	1 162	14
			A 5	新 東 區	1 538	15
			A 6	三 民 區	1 334	13
			A 7	頂 五 區	449	1
			A 8	五 金 區	1 622	16
			A 9	中 坡 區	1 377	13
			A 10	居 仁 區	476	4
			A 11	四 維 區	1 108	11
			A 12	福 成 區	1 314	13
			A 13	中 正 區	1 263	12
			A 14	中 華 區	1 032	10
			A 15	復 盛 區	946	9
			A 16	精 忠 區	1 291	13
			A 17	進 安 區	557	5
			A 18	金 興 區	320	3
			A 19	興 雅 區	664	6
			A 20	新 仁 區	878	9
			A 21	華 聲 區	986	9
			A 22	中 興 區	843	9
			A 23	中 強 區	1 411	14
			A 24	六 合 區	1 396	14
			A 25	景 聯 區	1 087	11
			A 26	永 春 區	802	8
			A 27	廣 居 區	778	8
			A 28	六 藝 區	967	10

民國六十六年臺灣地區個人所得分配調查分層二段抽出結果表 (續三)

縣	市 (區) 別	樣 本		鄉 鎮		母 體 戶 數	里
		層 別	代 號	名 稱	名 稱		
22	大 安 區	一、都 市	A 1	錦 師	安 院	974	10
			A 2	民 幸	榮 安	521	5
			A 3			807	8
			A 4			610	5
			A 5	惠 光	愛 明	696	8
			A 6	金 民	華 昭	755	7
			A 7			618	6
			A 8			688	7
			A 9	龍 新	門 龍	939	9
			A 10	龍 龍	圖 飛	1 036	11
			A 11			847	6
			A 12			1 082	10
			A 13	龍 龍	崗 雲	1 007	10
			A 14	自 義	安 安	598	6
			A 15			559	5
			A 16			1 037	10
			A 17	臨 臨	江 海	598	6
			A 18	建 仁	南 雨	518	5
			A 19		愛	697	7
			A 20			782	8
			A 21	昌 義	隆 村	1 065	10
			A 22	建 青	寧 峰	930	9
			A 23			723	7
			A 24			1 226	12
			A 25	黎 黎	富 貴	588	7
			A 26			506	4
23	古 亭 區	一、都 市	A 1	古 頂	亭 東	345	3
			A 2	河 堤	堤 苑	972	10
			A 3			793	8
			A 4			659	6
			A 5	螢 螢	雪 林	733	7
			A 6	永 永	成 儀	210	2
			A 7			920	9
			A 8			535	5
			A 9	新 忠	勝 愛	622	6
			A 10	久 凌	安 雲	599	15
			A 11			1 761	8
			A 12			365	4
			A 13	新 久	和 新	564	5
			A 14	球 自	揚 治	536	5
			A 15			536	5
			A 16			310	3
			A 17	南 龍	市 津	385	4
			A 18	健 國	軍 校	395	4
			A 19			234	2
			A 20			700	7
24	雙 園 區	一、都 市	A 1	美 義	德 德	870	9
			A 2	信 滿	德 花	879	9
			A 3			482	5
			A 4			108	1

民國六十六年臺灣地區個人所得分配調查分層二段抽出結果表（續四）

縣	市	(區)	別	樣 本 鄉 鎮 里						
				層 別	代 號	名 稱	母 體 戶 數	樣 本 戶 數		
24	雙 園 區	一、都 市	A 5	寺愛廈廈	前鄉昌慶	436	4			
			A 6			148	1			
			A 7			564	6			
			A 8			464	4			
			A 9	廈福精新	安益華成	434	4			
			A10			186	2			
			A11			164	1			
			A12			174	2			
			A13	石石光保重	中北原鄉領	103	1			
			A14			53	1			
			A15			829	8			
			A16			953	9			
			A17			164	1			
			25	龍 山 區	一、都 市	A 1	復舊布福	旦站埔地	163	2
						A 2			364	4
						A 3			192	1
						A 4			179	3
A 5	清義歡廟	水倉聚口				188	2			
A 6						420	4			
A 7						205	2			
A 8						406	4			
A 9	富龍寶路	貴山斗店				259	3			
A10						252	2			
A11						151	1			
A12						245	2			
A13	育仁	英德				232	3			
A14						402	3			
26	城 中 區	一、都 市	A 1	忠文文華	勇化南幸	204	2			
			A 2			379	4			
			A 3			473	5			
			A 4			509	5			
			A 5	桂玖府建	花僑南國	308	6			
			A 6			394	1			
			A 7			333	3			
			A 8			560	5			
			A 9	龍榮萬	華城壽	721	7			
			A10			327	3			
			A11			320	3			
27	建 成 區	一、都 市	A 1	興建建光	東仁明智	537	5			
			A 2			291	3			
			A 3			551	5			
			A 4			409	4			
			A 5	光光復復	耀進連壽	165	2			
			A 6			187	2			
			A 7			302	3			
			A 8			623	6			
			A 9	文文星	興進輝	215	2			
			A10			135	1			
			A11			300	3			

民國六十六年臺灣地區個人所得分配調查分層二段抽出結果表(續五)

縣 市 (區) 別	樣 本	鄉 鎮 里				
		代 號	母 體 戶 數			
代 號	名 稱	層 別	代 號	名 稱	母 體 戶 數	樣 本 戶 數
28	延 平 區	一、都 市	A 1	稻 元	99	1
			A 2	得 興	54	1
			A 3	得 勝	187	2
			A 4	井 頭	287	3
			A 5	舊 市	253	2
			A 6	興 民	192	2
			A 7	延 樂	178	2
			A 8	橋 南	197	2
			A 9	千 普	417	4
			A 10	普 願	173	1
			A 11	民 和	385	4
			A 12	普 安	285	3
			A 13	朝 陽	261	2
29	大 同 區	一、都 市	A 1	仁 和	264	2
			A 2	斯 文	708	7
			A 3	昌 揚	770	8
			A 4	融 雅	1 051	10
			A 5	融 和	281	3
			A 6	福 環	857	8
			A 7	國 股	209	2
			A 8	橋 北	213	2
			A 9	近 聖	538	5
			A 10	瞻 聖	658	6
			A 11	至 聖	570	6
			A 12	保 安	606	6
			A 13	龍 塘	330	3
			A 14	文 昌	590	6
30	中 山 區	一、都 市	A 1	正 義	481	5
			A 2	正 得	531	3
			A 3	正 日	490	5
			A 4	正 信	429	4
			A 5	富 強	318	3
			A 6	明 和	808	8
			A 7	恆 安	649	6
			A 8	中 順	520	5
			A 9	中 山	378	4
			A 10	南 山	802	8
			A 11	永 靜	466	5
			A 12	大 唐	288	3
			A 13	晴 光	1 187	12
			A 14	新 民	995	10
			A 15	永 安	955	9
			A 16	成 功	969	10
			A 17	崇 實	1 038	10
			A 18	中 原	807	8
			A 19	中 庄	633	6
			A 20	民 福	1 145	11
			A 21	下 埠	1 400	14
			A 22	朱 羊	631	6
			A 23	龍 洲	1 027	10
A 24	龍 江	1 080	11			
A 25	興 中	759	8			
A 26	平 和	910	8			
A 27	朱 園	735	7			

民國六十六年臺灣地區個人所得分配調查分層二段抽出結果表 (續完)

代 號	縣 市 (區) 別 名 稱	樣 本		鄉 鎮		里	
		層 別	代 號	名 稱	母 體 戶 數	樣 本 戶 數	
31	內 湖 區	二、城 鎮	B 1	港 湖 大 內 紫 瑞	壠 興 湖 溝 星 陽	872	9
			B 2			565	5
			B 3			275	3
			B 4			154	1
			B 5			435	4
			B 6			309	3
32	南 港 區	一、都 市	A 1	中 新 新 合 聯 麗	南 富 光 成 成 山	937	9
			A 2			754	7
			A 3			1 017	10
			A 4			1 320	13
			A 5			1 471	15
			A 6			43	0
33	木 柵 區	一、都 市	A 1	木 木 明 明 華 萬	柵 新 興 義 興 興	434	6
			A 2			1 058	8
			A 3			807	8
			A 4			726	7
			A 5			575	6
			A 6			1 107	11
34	景 美 區	一、都 市	A 1	景 景 慶 瑞 全 和 福 旺	南 美 慶 瑞 全 和 福 旺	557	5
			A 2			724	7
			A 3			757	8
			A 4			824	8
			A 5			549	5
			A 6			729	7
			A 7			1 457	14
			A 8			1 471	15
35	士 林 區	一、都 市	A 1	信 福 福 社 永	忠 德 祿 子 平	487	5
			A 2			680	7
			A 3			635	6
			A 4			1 529	15
			A 5			828	8
			A 6	福 富 三 岩 菁	安 安 玉 山 山	776	7
			A 7			956	9
			A 8			1 024	10
			A 9			520	5
			A 10			265	2
			A 11	葫 德 忠 志 社 新	東 行 誠 成 正 佳	1 030	10
			A 12			1 654	16
			A 13			1 105	11
			A 14			485	5
			A 15			700	7
			A 16			1 100	11
36	北 投 區	一、都 市	A 1	桃 文 智 開	源 化 仁 明	331	3
			A 2			537	5
			A 3			779	7
			A 4			1 129	11
			A 5	林 溫 入 立	泉 泉 仙 農	691	7
			A 6			994	10
			A 7			645	6
			A 8			1 890	14
			A 9	東 榮 榮 裕	華 光 華 民	624	6
			A 10			1 278	12
			A 11			908	10
			A 12			902	8

台灣地區各縣市鄉鎮

市鎮鄉別	人口數及密度	產業型態	台北市	基隆市	台中市	台南市
一、都市類	1. 人口50,000人以上 人口密度 2,000人以上 2. 人口30,000人以上 人口密度 2,000人以上	①服務業>60% ②農業<30% 服務業>50% ③工業+服務業>75% ①服務業>70% ②農業<10% 服務業>60%	木柵區 松山區、大安區 古亭區、雙園區 龍山區、城中區 建城區、延平區 大同區、中山區 景美區、南港區 士林區、北投區	安樂區、信義區 中正區、中山區 仁愛區	東區、南區 中區、西區 北區	東區、南區 中區、西區 北區
二、城鎮類	1. 人口40,000人以上 人口密度 600 人以上 2. 人口20,000人以上 人口密度 1,000人以上	①農業<50% ②服務業>40% ③工業>40% ④農業50—60% 服務業>30% ⑤農業50—60% 工業>30% ①服務業>50% ②農業<20% 服務業>40% ③工業+服務業>70%	內湖區	暖曖區	西屯區、北屯區	安南區
三、鄉村類 1. 平地鄉 2. 山地鄉 (畫*) 者)	上述條件以外皆屬之	上述條件以外皆屬之		七堵區	南屯區	安平區
合計			16	7	8	7

依都市化程度分層表

高 雄 市	台 北 縣	宜 蘭 縣	桃 園 縣	新 竹 縣	苗 栗 縣	台 中 縣
鹽埕區、新興區 前金區、苓雅區 鼓山區、左營區 三民區、前鎮區 楠梓區	三重市、板橋市 永和鎮、新莊鎮 中和鄉	宜蘭市、羅東鎮	桃園市、中壢市	新竹市	苗栗縣	豐原市
旗津區	樹林鎮、蘆州鄉 鶯歌鎮、新店鎮 瑞芳鎮、淡水鎮 汐止鎮、土城鎮 泰山鄉	蘇澳鎮	楊梅鎮、八德鄉 平鎮鄉、龜山鄉 龍潭鄉	竹東鎮、竹北鄉 湖口鄉	竹南鎮、頭份鎮 苑裡鎮、後龍鎮	大甲鎮、清水鎮 沙鹿鎮、后里鄉
	林口鄉、金山鄉 深坑鄉、八里鄉 三峽鎮、三芝鄉 石門鄉、平溪鄉 貢寮鄉、双溪鄉 石碇鄉、坪林鄉 *烏來鄉、萬里鄉 五股鄉	五結鄉、壯圍鄉 冬山鄉、頭城鎮 礁溪鄉、員山鄉 三星鄉、*大同鄉 *南澳鄉	大園鄉、大溪鎮 蘆竹鄉、新屋鄉 觀音鄉、*復興鄉	新豐鄉、新埔鎮 芎林鄉、關西鎮 橫山鄉、北埔鄉 寶山鄉、峨眉鄉 *尖石鄉、*五峰鄉 香山鄉	公館鄉、通霄鎮 銅鑼鄉、西湖鄉 造橋鄉、卓蘭鎮 大湖鄉、頭屋鄉 三灣鄉、三義鄉 南庄鄉、獅潭鄉 *泰安鄉	梧棲鎮、神岡鄉 潭子鄉、大雅鄉 大里鄉、龍井鄉 烏日鄉、石岡鄉 大肚鄉、大安鄉 東勢鎮、外埔鄉 霧峰鄉、新社鄉 太平鄉、*和平鄉
10	29	12	13	15	18	21

台灣地區各縣市鄉鎮依

市鎮鄉別	人口數及密度	產業型態	彰化縣	南投縣	雲林縣	嘉義縣
一、都市類	1. 人口50,000人以上 人口密度2,000人以上 2. 人口30,000人以上 人口密度2,000人以上	①服務業>60% ②農業<30% 服務業>50% ③工業+服務業>75% ①服務業>70% ②農業<10% 服務業>60%	彰化市			嘉義市
二、城鎮類	1. 人口40,000人以上 人口密度600人以上 2. 人口20,000人以上 人口密度1,000人以上	①農業<50% ②服務業>40% ③工業>40% ④農業50—60% 服務業>30% ⑤農業50—60% 工業>30% ①服務業>50% ②農業<20% 服務業>40% ③工業+服務業>70%	鹿港鎮、員林鎮 田中鎮	南投鎮、草屯鎮	北港鎮、斗南鎮 虎尾鎮、斗六鎮	朴子鎮
三、鄉村類 1. 平地鄉 2. 山地鄉 (畫*者)	上述條件以外皆屬之	上述條件以外皆屬之	永靖鄉、北斗鎮 溪湖鎮、西螺鄉 伸港鄉、埔心鄉 社頭鄉、田尾鄉 秀水鄉、花壇鄉 大林鄉、埔鹽鄉 埤頭鄉、二水鄉 福興鄉、芬園鄉 二林鎮、芳苑鄉 竹塘鄉、大城鄉 溪州鄉、和美鎮	埔里鎮、名間鄉 集集鎮、水里鄉 竹山鎮、鹿谷鄉 中寮鄉、魚池鄉 國姓鄉、*信義鄉 *仁愛鄉	西螺鎮、土庫鎮 合西鄉、大埤鄉 二崙鄉、大林鄉 勸桐鄉、林內鄉 崙背鄉、元老鄉 西湖鄉、口湖鄉 東勢鄉、褒忠鄉 麥寮鄉、古坑鄉	布袋鎮、大林鎮 溪口鄉、六脚鄉 民雄鄉、東石鄉 水上鄉、鹿草鄉 義竹鄉、太保鄉 中埔鄉、竹崎鄉 梅山鄉、番路鄉 大埔鄉、*吳鳳鄉 新港鄉
合計			26	13	20	19

都市化程度分層表(續)

台南縣	高雄縣	屏東縣	台東縣	花蓮縣	澎湖縣	合計
	鳳山市	屏東市		花蓮市		55
新營鎮、佳里鎮 永康鄉、麻豆鎮 仁德鄉	林園鄉、岡山鎮 小港鄉、橋頭鄉 大寮鄉、路竹鄉	潮州鎮、東港鎮	台東市		馬公鎮	57
下營鄉、善化鎮 將軍鄉、安定鄉 鹽水鎮、西港鄉 學甲鎮、岡寮鄉 新化鎮、歸仁鄉 後壁鄉、新市鄉 柳營鎮、北門鄉 白河鎮、六甲鄉 官田鄉、東山鄉 七股鄉、玉井鄉 大內鄉、山上鄉 楠西鄉、左鎮鄉 龍崎鄉、南化鄉	茄定鄉、梓官鄉 彌陀鄉、阿蓮鄉 大社鄉、烏松鄉 旗山鎮、大樹鄉 美濃鄉、仁武鄉 燕巢鄉、永安鄉 內門鄉、田寮鄉 杉木鄉、六龜鄉 甲仙鄉、*茂林鄉 *桃源鄉、*三民鄉 湖內鄉	內埔鄉、琉球鄉 林邊鄉、新園鄉 佳冬鄉、南州鄉 萬丹鄉、長治鄉 竹田鄉、麟洛鄉 枋寮鄉、梅山鄉 九如鄉、車城鄉 萬巒鄉、崁頂鄉 高樹鄉、里港鄉 鹽埔鄉、恆春鎮 新埤鄉、滿州鄉 *瑪家鄉、*三地鄉 *霧台鄉、*泰武鄉 *來義鄉、*春日鄉 *獅子鄉、*牡丹鄉	關山鎮、綠島鄉 成功鎮、太麻里鄉 鹿野鄉、池上鄉 大武鄉、長濱鄉 卑南鄉、東河鄉 *蘭嶼鄉、*延平鄉 *海瑞鄉、*達仁鄉 *金峯鄉	新城鄉、古安鄉 鳳林鎮、玉里鎮 壽豐鄉、光復鄉 瑞穗鄉、富里鄉 豐濱鄉、*秀林鄉 *萬榮鄉、*卓溪鄉	七美鄉、西嶼鄉 白沙鄉、望安鄉 湖西鄉	249
31	28	33	16	13	6	361

