

# 計程車營運狀況調查報告

資料時間：104年1月至12月

調查時期：105年3月至6月

交通部統計處 編印

中華民國105年10月



# 目 錄

壹、調查方法概述	1
一、調查目的	1
二、調查範圍、對象與單位	1
三、調查週期	1
四、調查資料時間	1
五、調查實施時間	1
六、調查項目	1
七、抽樣方法	2
八、調查方法	2
九、估計方法	3
貳、摘要分析	5
一、專職計程車駕駛人特性	7
二、專職計程車車輛資訊	11
三、專職計程車載客情形	11
四、專職計程車車輛使用情形	13
五、專職計程車營業收支情形	17
六、專職計程車加入無線電或衛星派遣車隊之營運情形	18
七、專職計程車駕駛人對計程車相關措施之意見	22
八、專職計程車駕駛人性別分析及其營業狀況	25
九、專職計程車高齡駕駛人分析及其營業狀況	29
十、兼職計程車駕駛人分析及其營業狀況	32
參、結論	36

肆、調查結果統計表	41
表 1、專職計程車駕駛人性別	43
表 2、專職計程車駕駛人年齡	44
表 3、專職計程車駕駛人教育程度	46
表 4、專職計程車駕駛人工作總年資	48
表 5、專職計程車駕駛人最近 1 次中斷後復駛專職計程車到現在之年資	54
表 6、專職計程車駕駛人選擇開專職計程車之最主要原因	56
表 7、專職計程車車輛排氣量	58
表 8、專職計程車使用燃料情形	60
表 9、專職計程車經營型態	62
表 10、專職計程車計費方式	66
表 11、專職計程車主要營業載客方式	67
表 12、專職計程車購買當時為新車或二手車情形	68
表 13、專職計程車已行駛公里數	70
表 14、專職計程車每天行駛公里數	74
表 15、專職計程車駕駛人每月休息天數	78
表 16、專職計程車平時營業主要時段	82
表 17、專職計程車駕駛人每天營業時數	84
表 18、專職計程車空車時數	88
表 19、專職計程車每天空繞行駛里程	90
表 20、專職計程車每天載客趟數	92
表 21、專職計程車每天載客人數	94
表 22、專職計程車燃油效率(使用空調)	96
表 23、專職計程車汰舊換新前預估可再開之年數	102
表 24、駕駛專職計程車是否為第一份工作	104
表 25、專職計程車駕駛人是否每月提撥定額換車基金	105
表 26、專職計程車駕駛人有無考慮 105 年停開專職計程車及停開原因	106

表 27、專職計程車駕駛人 104 年有沒有加入無線電或衛星派遣車隊	110
表 28、專職計程車駕駛人 104 年未加入無線電或衛星派遣車隊之原因	114
表 29、專職計程車駕駛人開車時有無收聽廣播	116
表 30、專職計程車駕駛人開車收聽廣播情形	117
表 31、專職計程車是否應有使用年限之限制	122
表 32、專職計程車駕駛人是否已經使用叫車 APP 或資訊平台進行媒合乘客服務	124
表 33、專職計程車駕駛人未來是否願意加入合法、免費叫車 APP 或資訊平台進行媒合乘客服務	125
表 34、專職計程車駕駛人是否已更換新式計費表	126
表 35、專職計程車駕駛人是否曾使用新式計費表計算國道通行費功能	128
表 36、專職計程車購買狀況	130
表 37、專職計程車駕駛人每天營業總收入	132
表 38、專職計程車設置廣告物情形	138
表 39、專職計程車每天耗用燃料費	140
表 40、專職計程車全年保養維修費	144
表 41、專職計程車參加保險種類	148
表 42、專職計程車全年保險費	150
表 43、專職計程車駕駛人每月支付車行管理費	154
表 44、專職計程車駕駛人每月支付合作社服務費	155
表 45、專職計程車駕駛人每月支付專職計程車客運服務業服務費、無線電臺服務費及衛星派遣服務費	156
表 46、專職計程車每月花費之停車費	158
表 47、專職計程車駕駛人平均每月收支情形	160
表 48、專職計程車駕駛人認為改善現行專職計程車管理制度應優先採取之措施	162
表 49、專職計程車駕駛人在短期內(1~2 年)是否需要政府協助輔導轉業	164

表 50、專職計程車駕駛人是否有與其他駕駛人輪流駕駛營業···	165
表 51、專職計程車有無足夠誘因換購設置輪椅區之無障礙計程 車·····	166
<b>伍、附錄·····</b>	<b>169</b>
計程車營運狀況調查表·····	171

# 壹、調查方法概述

## 一、調查目的：

本調查主要目的在蒐集我國計程車載客、使用、收支情形，以及駕駛人對各項措施之看法，俾供政府釐訂計程車管理措施之依據。

## 二、調查範圍、對象與單位：

本調查以臺灣地區及金馬地區為調查區域範圍；以計程車駕駛人為調查對象；以計程車車輛為調查單位。

## 三、調查週期：

每 2 年辦理 1 次。

## 四、調查資料時間：

動態資料為 104 年 1 月至 12 月(如每天行駛公里數等流量資料)；靜態資料為 104 年 12 月底(如已行駛公里數等存量資料)；相關措施意見之資料填表時期為 105 年 3 至 6 月。

## 五、調查實施時間：

自 105 年 3 月至 6 月底止。

## 六、調查項目：

- (一) 計程車司機基本資料：包括性別、年齡、教育程度、駕駛計程車是否為第一份工作、駕駛計程車年資、選擇開計程車之最主要原因、居住縣市及主要營業縣市等。
- (二) 計程車持有管理情形：包括專職或兼職、使用燃料、經營型態、計費方式、載客方式及車主購買當時為新車或二手車等。
- (三) 計程車使用情形：包括已行駛公里數、每天行駛公里數、每月放假天數、主要營業時段、每天營業時數、每天空車時數、每

天空繞行駛里程、每天載客趟數、燃油效率、幾年後汰舊換新、有無每月提撥定額換車基金、有無考慮停開計程車、有無加入無線電或衛星派遣車隊及開車時收聽廣播情形、是否已使用叫車 APP 或資訊平台媒合乘客服務、未來是否願意加入合法、免費之叫車 APP 或資訊平台媒合乘客服務、是否已更換新式計費表等。

- (四) 計程車收支情形：包括購買情形、廣告物設置情形、每天燃料支出、年保養維修費、保險種類、年保險費、月管理（服務）費用、月停車費及每天營業總收入等。
- (五) 對相關措施之意見：包括優先採取的計程車管理措施、短期內是否需要政府協助輔導轉業至大客車駕駛或其他職業、是否與其他人輪流駕駛營業、有無足夠誘因換購置通用設計輪椅區之無障礙計程車等。

## 七、抽樣方法：

採分層系統抽樣法，以 104 年底臺閩地區計程車車輛數為抽樣母體，並以臺閩地區 22 個縣市各為單一母體。各副母體再依個人車行、計程車客運業(俗稱車行)與運輸合作社分 3 層，以系統抽樣法抽選其所需樣本數，共計抽出 20,000 輛計程車為調查樣本，有效樣本數(答填半數以上問項及基本資料完整者)為 7,266 輛，回收率為 36.3%。

母體來源為交通部公路總局之計程車母體資料檔。

## 八、調查方法：

採郵寄問卷調查，於 105 年 3 月上旬前寄發第 1 次調查表件（致受查戶通知及調查表），5 天後寄發催表明信片提醒受查戶，1 個月後對仍未回表者再寄發第 2 次調查表件（致受查戶催表通知及調查表）。



## 九、估計方法：

本調查依據上述抽樣設計之方法，各項母體特徵值之推定，係以樣本調查資料為基礎，採不偏估計。茲就其母體特徵值推定公式列示如次：

設

$n_{ij}$ ：表對第  $i$  縣市第  $j$  層（個人車、車行車、運輸合作社）母體所抽取樣本數， $i=1,2,3,\dots,22$ ， $j=1,2,3$

$n_i = \sum_{j=1}^3 n_{ij}$ ：表對第  $i$  縣市母體所抽取樣本總數

$Y_{ijk}$ ：表第  $i$  縣市第  $j$  層某特徵變數母體第  $k$  個樣本點之觀察值， $k=1,2,3,\dots, n_{ij}$

$\hat{Y}_{ij}$ ：表第  $i$  縣市母體第  $j$  層（個人車、車行車、運輸合作社車）某特徵變數母體平均數估計值

$\hat{Y}_i$ ：表第  $i$  縣市某特徵變數母體平均數估計值

$\hat{Y}$ ：表某特徵變數母體平均數估計值

$\hat{P}_i$ ：表第  $i$  縣市某特徵變數母體比例估計值

$\hat{P}$ ：表某特徵變數母體比例估計值

$N_{ij}$ ：表第  $i$  縣市第  $j$  層（個人車、車行車、運輸合作社）的計程車母體車輛數

$N_i = \sum_{j=1}^3 N_{ij}$ ：表第  $i$  縣市的計程車車輛數

$N = \sum_i N_i$ ：表臺閩地區計程車母體車輛數

$W_i = \frac{N_i}{N}$ ：表第  $i$  縣市計程車母體數占臺閩地區計程車母體車輛數之比例

$W_{ij} = \frac{N_{ij}}{N}$ : 表第 i 縣市第 j 層 (個人車、車行車、運輸合作社車) 計程車母體數占臺閩地區計程車母體車輛數之比例

某特徵變數母體平均數估計如下：

$$\hat{Y}_{ij} = \frac{\sum_{k=1}^{n_{ij}} Y_{ijk}}{n_{ij}}$$

$$\hat{Y}_i = \frac{\sum_{j=1}^3 N_{ij} \hat{Y}_{ij}}{N_i}$$

$$\hat{Y} = \sum_i W_i \hat{Y}_i$$

某特徵變數母體比例估計如下：

$$\hat{P} = \sum_i \sum_j \sum_k \frac{W_{ij} Y_{ijk}}{n_{ij}}$$

$$Y_{ijk} = \begin{cases} 1, & \text{第 } i \text{ 縣市第 } j \text{ 層第 } k \text{ 個樣本具有某特徵} \\ 0, & \text{第 } i \text{ 縣市第 } j \text{ 層第 } k \text{ 個樣本不具有某特徵} \end{cases}$$

## 貳、摘要分析

### 摘 要

本調查每 2 年辦理 1 次，藉以蒐集全國計程車載客、使用、收支情形，以及駕駛人對計程車各項措施之看法，以供政府釐訂計程車管理措施之依據。本次調查共抽出總樣本數 2 萬輛計程車，於本（105）年 3 至 6 月採郵寄問卷方式辦理，回收有效樣本計 7,266 輛，回收率為 36.3%（95%信賴水準下，抽樣誤差為±1 個百分點），鑒於專、兼職計程車駕駛人的營業狀況不同，且經卡方檢定結果顯示，兩者確有顯著差異，為真實呈現計程車營運情形，自 104 年起改以專職計程車（占 87.8%）為主要分析內容，茲將重要統計結果摘述如次：

- 一、**6 成 6 專職駕駛人已更換新式計費表**：自 104 年 11 月起，陸續開放計程車新式計費表安裝，至本（105）年 6 月底止，已有 6 成 6 專職計程車更換新式計費表，以北部地區 82.8% 更換率最高；在已更換者中有 88.0% 表示使用上穩定正常；有 88.8% 使用過新式計費表計算國道通行費功能，使用過該功能者僅 16.7% 不滿意其計算國道通行費功能，不滿意的原因以「功能操作複雜」為最多。
- 二、**時間空車率及距離空車率皆下降**：104 年專職計程車之時間空車率為 33.0%，距離空車率為 30.4%，相較 102 年，分別下降 3.4 個百分點及 4.7 個百分點。就 104 年營業載客方式的變動觀察，「巡迴攬客」的比例下降，「無線電或衛星派車」的比例則大幅上升，使得業者營業空繞里程情形降低。

- 三、專職計程車平均每月營業收入及淨收入均增加：104 年專職計程車駕駛人平均每月營業收入為 4 萬 7,628 元，較 102 年增加 2,333 元，平均每月營業支出減少 1,977 元，致平均每月淨收入增加 4,310 元，主要為國內油價(以 95 無鉛汽油為例)由 102 年平均每公升 34.9 元下跌至 104 年之 25.3 元，跌幅達 27.5%，致支出減少。
- 四、專職計程車駕駛人認為「加強路邊臨檢、嚴格取締違規攬客白牌車」為改善現行計程車管理制度應優先採取之措施：專職計程車駕駛人認為改善現行計程車管理制度應採取之措施，以「加強路邊臨檢、嚴格取締違規攬客白牌車」為第 1 優先，顯示白牌計程車對計程車之營運已經造成影響，值得相關單位深入瞭解。
- 五、應持續鼓勵專職計程車駕駛人加入無線電或衛星派遣車隊：104 年有加入車隊之專職駕駛人，其營業收入為 5 萬 2,985 元，較未加入者高出 1 萬 668 元 (或 25.2%)，故鼓勵計程車駕駛人加入無線電或衛星派遣車隊之政策應持續推行。
- 六、65 歲以上專職駕駛人之每月營業收入低於未滿 65 歲者：調查結果顯示，有 6.0% 為 65 歲以上專職駕駛人，65 歲以上專職駕駛人平均每天行駛 120.0 公里，較未滿 65 歲者少 28.1 公里；平均每月休息 3.6 天，較未滿 65 歲者者少 0.4 天；平均每天營業 8.6 小時，較未滿 65 歲者少 1.2 小時；平均每天載客 11.0 趟，亦較未滿 65 歲者少 2.2 趟；故平均每月營業總收入為 3 萬 7,093 元，較未滿 65 歲者少 31.4%；顯示 65 歲以上專職駕駛人與未滿 65 歲者的營業狀況有所差異。

## 計程車營運狀況調查結果分析

截至 104 年 12 月底，全國計程車數量計 8 萬 6,979 輛，各縣市中以臺北市 2 萬 8,857 輛最多，新北市 2 萬 2,555 輛次之，二者合計占 59.1%。為提升計程車業者的服務品質及提供主管機關研訂計程車管理措施之參考，本調查每 2 年辦理 1 次，藉以蒐集計程車載客、使用、收支等營運資料及駕駛人對計程車相關措施之意見。

本調查採分層比例系統抽樣法，抽出總樣本數 2 萬輛，於本(105)年 3 至 6 月採郵寄問卷方式辦理，回收有效樣本數為 7,266 輛，總回收率為 36.3% (95%信賴水準下，抽樣誤差為±1 個百分點)。鑒於專、兼職計程車駕駛人的營業狀況不同，且經卡方檢定結果顯示，兩者確有顯著差異，為真實呈現計程車營運情形，自 104 年起改以專職計程車(占 87.8%)為主要分析內容，另進行地區別比較時，考量金馬地區回收樣本數較少，僅列數據供參。茲將重要統計結果摘述如次：

表 1、計程車母體數、樣本數及回收率

民國 104 年底

單位：輛；%

項目別	母體數		樣本數		回收率
	車輛數	百分比	抽出數(1)	回收數(2)	(2)/(1)×100
總計	86,979	100.0	20,000	7,266	36.3
臺灣地區	86,431	99.4	19,674	7,158	36.4
新北市	22,555	25.9	4,995	2,357	47.2
臺北市	28,857	33.2	5,998	1,460	24.3
桃園市	5,435	6.2	999	493	49.3
臺中市	7,355	8.5	1,498	462	30.8
臺南市	3,598	4.1	250	83	33.2
高雄市	8,081	9.3	1,499	572	38.2
其他縣市	10,550	12.1	4,435	1,731	39.0
金馬地區	548	0.6	326	108	33.1

說明：母體資料來源為交通部公路總局。

## 貳、調查結果

### 一、專職計程車駕駛人特性

(一) 專職計程車駕駛人平均年齡下降：依據調查結果顯示，104 年底專職計程車駕駛人男性占 97.1%，女性僅占 2.9%(較 102 年底減少 0.4 個百分點)；專職駕駛人平均年齡為 52.7 歲，較 102 年底 54.3 歲減少 1.6 歲。按年齡結構觀察，未滿 50 歲之專職駕駛人占 31.0%，

較 102 年底增加 4.2 個百分點，顯示專職駕駛人年齡有降低之趨勢；專職駕駛人之教育程度集中在「國(初)中」及「高中(職)」，二者合占 77.3%；另專職駕駛人加入車隊比率為 46.8%，較 102 年底增加 6.2 個百分點。

表 2、專職計程車駕駛人基本資料

		單位：%			
項目別	102 年底	104 年底	項目別	102 年底	104 年底
<b>按性別分</b>	100.0	100.0	<b>按教育程度分</b>	100.0	100.0
男	96.7	97.1	國小及以下	17.4	9.8
女	3.3	2.9	國(初)中	28.5	31.1
<b>按年齡分</b>	100.0	100.0	高中(職)	43.8	46.2
20~未滿 30 歲	0.7	1.2	專科	7.6	9.9
30~未滿 40 歲	4.6	6.1	大學及以上	2.8	3.0
40~未滿 50 歲	21.5	23.7	<b>按有無加入車隊分</b>	100.0	100.0
50~未滿 60 歲	45.7	42.4	有加入	40.6	46.8
60~未滿 65 歲	19.8	20.5	未加入	59.4	53.2
65 歲及以上	7.6	6.0			
<b>平均年齡(歲)</b>	54.3	52.7			

說明：本表資料係採電腦四捨五入計算，故總計與細項合計略有差異，以下各表同。

(二) 專職計程車駕駛人之平均工作總年資減少：專職計程車駕駛人之平均工作總年資(從開始開計程車到 104 年底扣除中途停開計程車時間)為 15.1 年，相較於 102 年底，平均年資減少 2.4 年。若按年資結構觀之，104 年底專職計程車駕駛人之工作總年資以「10~未滿 15 年」占 21.7% 最多，「5~未滿 10 年」占 20.3% 次之。

圖 1、專職計程車駕駛人駕駛計程車之工作總年資

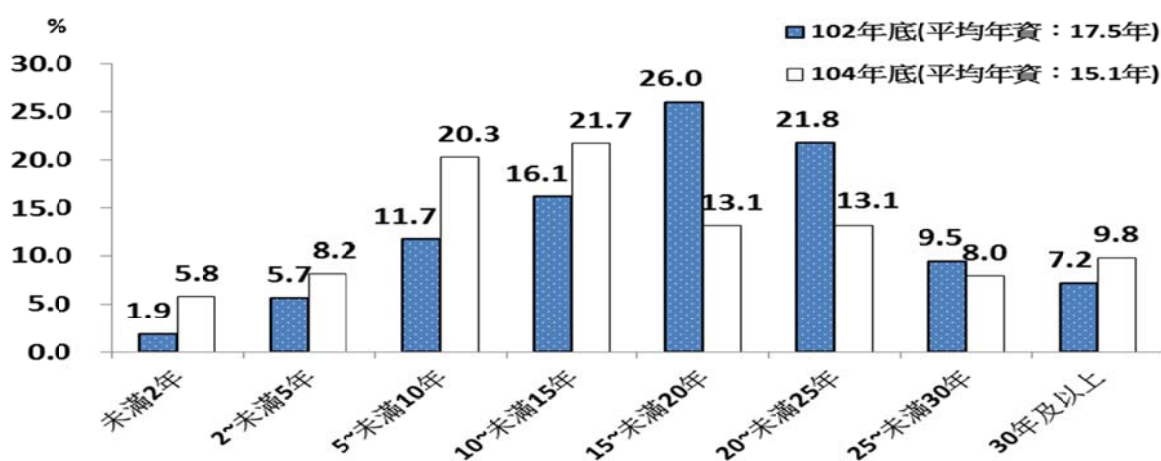

進一步詢問專職駕駛人開計程車之年資有無中斷（中斷係指駕駛人停止駕駛計程車且明確去尋找其他工作），表示「無中斷」者占 76.3%，「有中斷」者則占 23.7%；有中斷者最近 1 次中斷後復駛計程車到 104 年底之平均年資為 8.5 年，其復駛者年資結構，以「2~未滿 5 年」占 26.1%最多，「未滿 2 年」占 23.5%次之，二者合計近 5 成。就專職計程車駕駛人工作總年資（從開始開計程車到 104 年底扣除中途停開計程車時間）按年資有無中斷觀之，年資有中斷者，平均工作總年資為 15.5 年，年資無中斷者，平均工作總年資為 14.9 年。

圖 2、專職計程車駕駛人駕駛計程車之年資有無中斷及有中斷者最近 1 次中斷後復駛計程車到 104 年底之年資



圖 3、專職計程車駕駛人駕駛計程車之工作總年資按年資有無中斷分



(三) 「營業時間較自由」仍為選擇開計程車之主要原因：專職計程車駕駛人選擇開計程車為職業之主因以「營業時間較自由」占 67.6% 最高，「一時找不到其他職業」占 16.9% 次之。調查結果顯示，有 72.3% 之駕駛人並不考慮停開計程車，至於考慮停開計程車之比例為 27.7%，較 102 年調查下降 10.3 個百分點。其中考慮停開之前 3 項主因為「收入不佳」(50.5%)、「計程車數量太多」(44.8%)及「工作時間太長或不定」(40.5%)；雖「收入不佳」仍為最主要原因，但比例已較 103 年調查下降 14.5 個百分點，另因 104 年油價大幅降低，致「油價太高」驟減 44.4 個百分點最多。

表 3、專職計程車駕駛人選擇開計程車之原因及有無考慮停開計程車

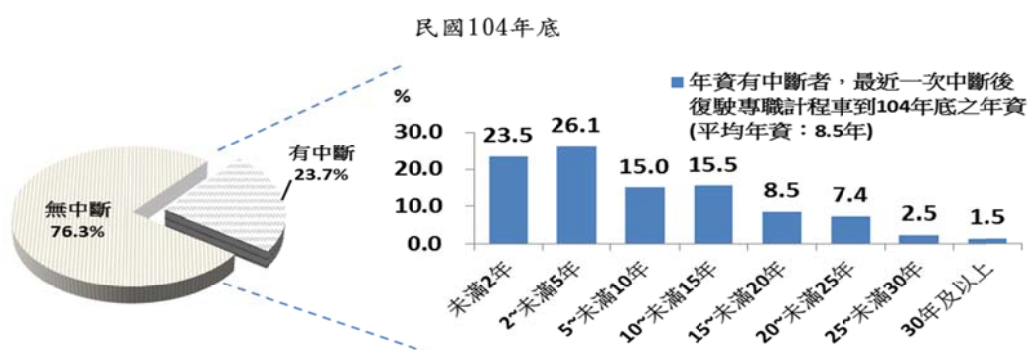
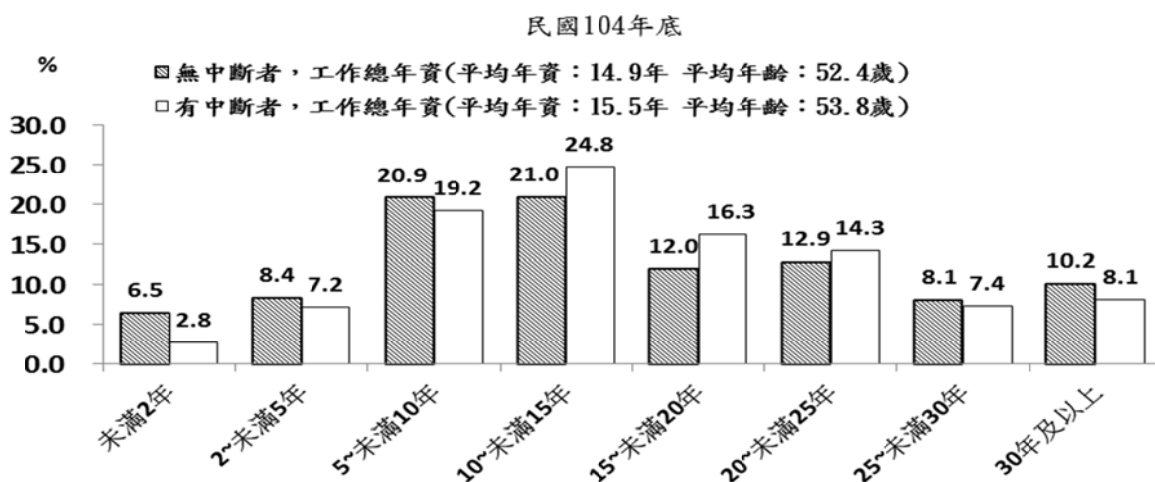
單位：%

項目別	103 年 3~6 月	105 年 3~6 月	項目別	103 年 3~6 月	105 年 3~6 月
<b>選擇開計程車之原因</b>	<b>100.0</b>	<b>100.0</b>	<b>今年有無考慮停開</b>	<b>100.0</b>	<b>100.0</b>
營業時間較自由	58.7	67.6	<b>有考慮，原因為：</b>	38.0	27.7
一時找不到其他職業	20.5	16.9	收入不佳	(65.0)	(50.5)
專業技術要求較低，易進入此業	16.6	12.7	計程車數量太多	(38.0)	(44.8)
兼差賺取外快	1.1	1.0	工作時間太長或不定	(33.3)	(40.5)
其他	3.0	1.8	退休，年齡將屆	(20.4)	(26.3)
			身體欠佳	(15.4)	(18.2)
			工作危險性較高	(14.6)	(15.0)
			油價太高	(48.0)	(3.6)
			其他	(1.0)	(1.4)
			<b>尚無考慮</b>	<b>62.0</b>	<b>72.3</b>

說明：1. 考慮停開計程車之原因最多可複選 3 項，各項合計超過 100%。

2. 以每公升 95 無鉛汽油為例，102 年平均價格為 34.9 元，104 年平均價格為 25.3 元，下跌 27.5%。  
(資料來源：經濟部能源局)



## 二、專職計程車車輛資訊

專職計程車之經營型態以車行車比例最高：專職計程車經營型態以車行車占 54.2%比例最高，個人車占 31.2%次之，運輸合作社車占 14.7%；排氣量以「1,800~未滿 2,000cc」占 54.3%最多，平均排氣量為 1,905cc，且 1,800cc 以上車輛占 59.5%，較 102 年增加 11.9 個百分點；依購買新、舊車分，有 69.0%購車時係購買新車，較 102 年減少 4.2 個百分點；另有 17.1%的專職計程車駕駛人表示每月會提撥換車基金，較 102 年增加 2.6 個百分點。

表 4、專職計程車車輛基本資料

單位：%					
項目別	102 年底	104 年底	項目別	102 年底	104 年底
按經營型態分	100.0	100.0	按當時購買新舊分	100.0	100.0
車行車	51.7	54.2	新車	73.2	69.0
個人車	33.7	31.2	二手車	26.8	31.0
運輸合作社車	14.6	14.7	每月是否提撥		
按排氣量分	100.0	100.0	換車基金	100.0	100.0
未滿 1,400cc	0.6	0.1	是	14.5	17.1
1,400~未滿 1,500cc	2.8	1.6	否	85.5	82.9
1,500~未滿 1,600cc	20.4	13.1			
1,600~未滿 1,800cc	28.7	25.8			
1,800~未滿 2,000cc	42.6	54.3			
2,000cc 及以上	5.0	5.2			
平均排氣量(cc)	1,859	1,905			

說明：係專職計程車之樣本資料。

## 三、專職計程車載客情形

(一) 專職計程車計費方式仍以跳表計費為主：專職計程車之計費方式以「跳表計費」占 98.2%最多，採「議價計費」占 8.9%次之，「依主管機關公告之固定起訖點固定運價計費」則占 5.5%。就地區別計費方式觀之，各地區大多以「跳表計費」為主，「議價計費」為輔。

表 5、計程車計費方式

單位：%

項目別	跳表計費	議價計費	依主管機關公告之 固定起訖點固定運價計費
102 年	96.9	11.8	7.0
104 年	<b>98.2</b>	<b>8.9</b>	<b>5.5</b>
北部地區	98.8	6.3	5.8
中部地區	95.1	16.2	5.2
南部地區	97.3	12.9	2.9
東部地區	95.5	30.7	17.8
金馬地區	94.5	42.2	5.6

說明：1. 北部地區包括新北、臺北、基隆、宜蘭、桃園及新竹等縣市；中部地區包括苗栗、臺中、彰化、南投、雲林等縣市；南部地區包括嘉義、臺南、高雄、屏東、澎湖等縣市；東部地區包括花蓮縣及臺東縣；金馬地區包括金門縣及連江縣，以下各表同。

2. 計費方式可複選，各項合計超過 100%。

(二) 專職計程車駕駛人之營業方式仍以「巡迴攬客」為主，「無線電或衛星派車」有增加趨勢：專職計程車駕駛人主要營業載客方式以「巡迴攬客」占 68.2% 最高，「無線電或衛星派車」占 47.0% 次之，「定點排班」、「招呼站等候」及「熟客電話(手機)叫車」則分別占 36.5%、22.1% 及 20.9%，相較於 102 年，以「無線電或衛星派車」增加 6.3 個百分點幅度最大。就地區別觀之，北部地區超過 8 成之載客方式為「巡迴攬客」；中部地區及南部地區均以「無線電或衛星派車」及「定點排班」為主要載客方式；東部地區則以「熟客電話(手機)叫車」及「定點排班」較多，由此可知，計程車營業載客方式因地制宜，亦顯示出各地區消費者選擇搭乘計程車之方式有所不同。

表 6、專職計程車主要營業載客方式

單位：%

項目別	巡迴攬客	無線電或衛星派車	定點排班	招呼站等候	熟客電話(手機)叫車	車行等候	其他(含共乘)
102 年	73.1	40.7	36.8	26.9	24.9	3.3	4.5
104 年	<b>68.2</b>	<b>47.0</b>	<b>36.5</b>	<b>22.1</b>	<b>20.9</b>	<b>2.6</b>	<b>1.3</b>
北部地區	81.7	40.8	33.7	23.4	17.0	2.0	1.0
中部地區	40.9	60.6	45.8	24.6	28.8	5.6	1.1
南部地區	29.3	69.3	40.7	14.8	29.5	2.6	2.7
東部地區	36.4	30.4	53.3	20.0	54.5	12.9	3.6
金馬地區	16.6	10.8	74.6	24.6	62.6	-	3.3

說明：此題可複選，各項合計超過 100%。

#### 四、專職計程車車輛使用情形

- (一) 專職計程車每天行駛公里數及載客趟數均略增：根據調查結果顯示，104 年底專職計程車平均每車已行駛里程數為 22.8 萬公里，平均每天行駛 145.6 公里，平均每月休息 3.2 天，平均每天營業時數(扣除中途休息、吃飯時間)為 9.7 小時，空車(空繞及等候載客)時數為 3.2 小時，平均每天空繞行駛里程為 44.3 公里，平均每天載客趟數為 13.1 趟，平均每趟載客人數為 1.6 人。與 102 年相比，平均每天營業時數雖微幅下滑，惟平均每天載客趟數增加及每天空車時數減少，致平均每天行駛里程仍增加 1.6 公里。

表 7、專職計程車行駛里程及營運情形

項目別	102 年	104 年
1. 行駛里程：		
· 平均已行駛里程(萬公里，期底數)	24.9	22.8
· 平均每天行駛里程(公里)	144.0	145.6
2. 營運情形：		
· 平均每月休息天數(天)	3.0	3.2
· 平均每天營業時數(小時)	9.9	9.7
· 平均每天空車時數(小時)	3.6	3.2
· 平均每天空繞行駛里程(公里)	50.5	44.3
· 平均每天載客趟數(趟)	12.5	13.1
· 平均每趟載客人數(人)	2.4	1.6

說明：1. 營業時數係指計程車營業時段扣除中途休息、吃飯時間之營業時間。  
2. 空車時數係指計程車營業時間中空繞加等候載客之時間。  
3. 104 年每次載客人數係利用每天載客人數/每天載客趟數計算，102 年由受訪者勾選。

- (二) 時間空車率及距離空車率皆下降：根據調查結果推算，104 年專職計程車之時間空車率為 33.0%，距離空車率為 30.4%，相較 102 年，分別下降 3.4 個百分點及 4.7 個百分點。就地區別觀之，時間空車率以北部地區最低，東部地區最高，距離空車率以南部地區最低，中部地區最高。

一般而言，距離空車率與計程車業者之載客方式有明顯之關係，就 104 年營業載客方式的變動觀察，「巡迴攬客」的比例下降，「無線電或衛星派車」的比例大幅上升，使得業者營業空繞里程情形降低，致距離空車率下降。

表 8、專職計程車空車率情形

單位：%

項目別	時間空車率		距離空車率	
	102 年	104 年	102 年	104 年
總計	36.4	33.0	35.1	30.4
北部地區	35.0	31.3	34.3	29.9
中部地區	40.6	40.0	40.3	36.1
南部地區	40.8	36.1	35.8	28.3
東部地區	50.0	42.4	41.6	32.3
金馬地區	57.0	52.2	40.7	33.4

說明：1. 時間空車率=平均每天空車時數/平均每天空車營業時數\*100。

2. 距離空車率=平均每天空車繞里程/平均每天空車行駛里程\*100。

(三) 專職駕駛人預估汰舊換新年限仍為 4.1 年：專職計程車駕駛人預估計程車再開幾年後汰舊換新以「3~未滿 5 年」占 32.9%最多，「5~未滿 7 年」占 26.0%次之，平均預估汰舊換新年限為 4.1 年，與 102 年持平。若就計程車車齡觀察，車齡「未滿 3 年」者，預估「5~未滿 7 年」汰舊換新占 42.3%最高，平均預估汰舊換新年限為 5.2 年；車齡「3~未滿 6 年」者，預估「3~未滿 5 年」汰舊換新占 38.0%最高。整體而言，預估汰舊換新年限會隨著車齡越高而遞減。

表 9、計程車駕駛人預估汰舊換新年限

單位：%

項目別	總計	未滿 1 年	1~未滿 3 年	3~未滿 5 年	5~未滿 7 年	7 年 及以上	平均值 (年)
102 年	100.0	4.6	34.3	25.3	22.9	13.0	4.1
104 年	100.0	4.5	25.1	32.9	26.0	11.4	4.1
按車齡分							
未滿 3 年	100.0	1.0	6.1	32.9	42.3	17.7	5.2
3~未滿 6 年	100.0	2.4	18.7	38.0	30.7	10.2	4.5
6~未滿 9 年	100.0	5.5	28.6	33.4	22.0	10.5	3.9
9~未滿 12 年	100.0	6.8	36.0	29.6	16.0	11.5	3.6
12 年及以上	100.0	8.8	41.4	27.5	14.5	7.8	3.3

(四) 專職計程車有 5 成 1 駕駛人願意加入合法、免費叫車 APP 或資訊平台媒合乘客服務：目前僅 16.2%專職計程車駕駛人使用免費叫車 APP 或資訊平台媒合乘客服務。5 成 1 專職計程車駕駛人表示未來願意加入合法、免費叫車 APP 或資訊平台媒合乘客服務。

圖 4、叫車 APP 或資訊平台媒合乘客服務之意見

民國105年3至6月

目前是否已經使用叫車APP 或資訊平台媒合乘客服務	未來是否願意加入合法、免費叫車APP 或資訊平台媒合乘客服務
------------------------------	-----------------------------------

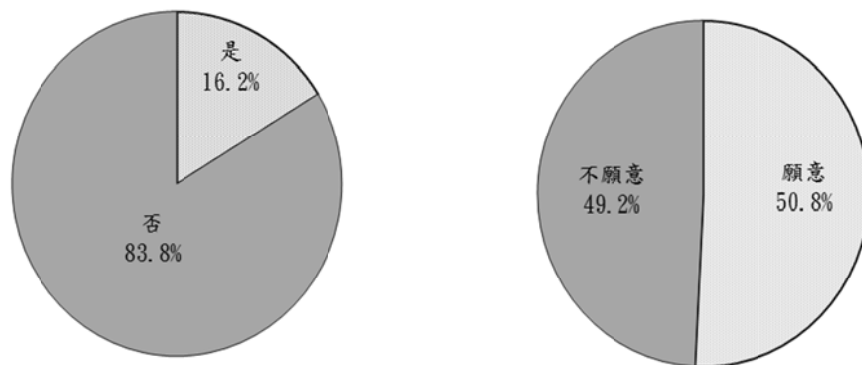

說明：本題為新增問項。

(五) 專職計程車 6 成 6 已更換新式計費表：根據本調查結果，已有 6 成 6 專職計程車更換新式計費表，其中有 88.0%表示使用上穩定正常。在已更換者中有 88.8%使用過新式計費表計算國道通行費功能，使用過該功能者僅 16.7%不滿意國道通行費計算功能，不滿意的原因以「功能操作複雜」(49.4%)為最高，其次為「計算不準確」(41.4%)。再就地區別觀之，以北部地區 82.8%已更換新式計費表最多，其次為南部地區 27.0%，東部及中部地區分別為 15.1%及 12.3%。

表 10、專職計程車新式計費表使用情形

民國 105 年 3 至 6 月

單位：%

項目別	百分比	項目別	百分比
是否已更換新式計費表	100.0	是否曾使用新式計費表計算國道通行費功能	100.0
1. 是	65.9	1. 是	88.8
2. 否	34.1	2. 否	11.2
新式計費表使用是否穩定正常	100.0	是否滿意新式計費表計算國道通行費功能	100.0
1. 是	88.0	1. 滿意	83.3
2. 否	12.0	2. 不滿意，原因為：	16.7
自裝表至填問卷日止平均發生故障或無法正常使用次數(次)	3.8	· 功能操作複雜	(49.4)
		· 計算不準確	(41.4)
		· 乘客曾經反映計算有問題	(21.3)
		· 其他	(24.2)

說明：本題為新增問項。

(六) 專職計程車設置廣告種類以「車門廣告」最多：為增加營業外收益，根據調查結果，專職計程車有設置廣告者占 22.1%，較 102 年減少 0.1 個百分點；設置廣告種類以「車門廣告」占 75.2% 最多。就地區別觀之，各地區均以設置「車門廣告」比例最高，皆達 5 成以上。

表 11、專職計程車設置廣告物情形

單位：%

項目別	總計	有設置-廣告類型							未設置
		車門廣告	車內放置廣告文宣	後行李箱蓋貼紙廣告	車內 LCD 螢幕播放廣告	車頂廣告看板	其他		
102 年	100.0	22.2	(65.2)	(54.8)	(31.1)	(32.1)	(1.6)	(4.9)	77.8
104 年	100.0	22.1	(75.2)	(48.1)	(31.7)	(30.7)	(5.7)	(1.4)	77.9
北部地區	100.0	23.2	(76.5)	(48.7)	(28.9)	(34.4)	(6.4)	(1.3)	76.8
中部地區	100.0	19.5	(81.2)	(39.4)	(43.3)	(25.9)	(3.3)	(2.3)	80.5
南部地區	100.0	18.0	(60.0)	(61.1)	(44.1)	(16.9)	(4.0)	(1.8)	82.0
東部地區	100.0	11.0	(52.9)	(5.9)	(47.1)	(-)	(5.9)	(5.9)	89.0
金馬地區	100.0	82.3	(100.0)	(-)	(-)	(-)	(-)	(-)	17.7

說明：( ) 係指有設置之廣告類型，廣告類型可複選，各項合計超過 100。

## 五、專職計程車營業收支情形

專職計程車平均每月營業收入及淨收入均增加：104 年專職計程車駕駛人平均每月營業收入為 4 萬 7,628 元，平均每月營業支出為 2 萬 498 元(其中燃料費占 72.3%)，收入扣除支出後，平均每月淨收入計 2 萬 7,130 元。相較於 102 年，平均每月營業收入增加 2,333 元(或 5.2%)，平均每月營業支出減少 1,977 元(或-8.8%)，其中每月燃料費減少 2,152 元，致平均每月淨收入增加 4,310 元(或 18.9%)；究其原因除 104 年 10 月 1 日起北北基調漲計程車運費，致營業收入增加外，主要為國內油價(以 95 無鉛汽油為例)由 102 年平均每公升 34.9 元下跌至 104 年 25.3 元，跌幅達 27.5%，因而帶動燃料費支出下降，此外 104 年平均每天載客趟數增加(+4.8%)、時間空車率下降(-3.4 個百分點)及距離空車率下降(-4.7 個百分點)，亦有助收入增加。若按地區別觀之，平均每月總收入以北部地區 4 萬 9,548 元最高，中部地區 4 萬 8,577 元次之，東部地區 3 萬 8,459 元最低。

表 12、專職計程車駕駛人平均每月收支情形

單位：新臺幣元

項目別	平均每月營業總收入	平均每月營業支出					
		總計	燃料費	保養 維修費	保險費	服務費	停車費
102 年	45,295	22,475	16,970	2,629	565	1,228	1,083
<b>104 年</b>	<b>47,628</b>	<b>20,498</b>	<b>14,818</b>	<b>2,329</b>	<b>794</b>	<b>1,306</b>	<b>1,251</b>
北部地區	49,548	20,970	15,306	2,358	638	1,163	1,505
中部地區	48,577	22,724	16,790	2,362	1,322	1,672	578
南部地區	39,165	17,517	11,754	2,189	1,144	1,782	648
東部地區	38,459	14,458	10,173	2,170	1,114	757	244
金馬地區	30,031	11,574	8,845	2,249	172	267	41

說明：1. 服務費包含車行管理費、合作社服務費、客運服務業服務費、無線電臺服務費及衛星派遣服務費。  
 2. 平均每月服務費及平均每月停車費均為專職計程車(包含無需支付費用者)之加權平均數。  
 3. 平均每月營業總收入係專職計程車每月營業總收入之平均數。  
 4. 平均每月營業支出不含固定支出，如車輛貸款，車輛租金等。  
 5. 以每公升 95 無鉛汽油為例，102 年平均價格為 34.9 元，104 年平均價格為 25.3 元，下跌 27.5%。  
 (資料來源：經濟部能源局)

## 六、專職計程車加入無線電或衛星派遣車隊之營運情形

### (一) 專職駕駛人有沒有加入無線電或衛星派遣車隊

1. 專職駕駛人加入無線電或衛星派遣車隊比例增加：104年專職計程車駕駛人有加入無線電或衛星派遣車隊比例為46.8%，較102年之40.6%增加6.2個百分點；有加入者表示未來會繼續加入之比例占73.9%。未加入無線電或衛星派遣車隊之比例為53.2%；未加入者表示未來會考慮加入之比例僅占2.7%。就各地區別觀之，北部、中部及南部地區加入無線電或衛星派遣車隊者分別占40.6%、60.2%及69.3%，東部地區加入者僅占30.4%，未超過4成。

表 13、專職計程車駕駛人有沒有加入無線電或衛星派遣車隊

單位：%

項目別	總計	有沒有加入無線電或衛星派遣車隊									
		有加入，未來會不會繼續加入					未加入，未來會不會考慮加入				
		計	會	不會	不知道 /無意見	計	會	不會	不知道 /無意見		
102年	100.0	40.6	(100.0)	(69.7)	(17.7)	(12.6)	59.4	(100.0)	(2.9)	(79.4)	(17.7)
104年	100.0	46.8	(100.0)	(73.9)	(9.1)	(16.9)	53.2	(100.0)	(2.7)	(51.3)	(46.0)
北部地區	100.0	40.6	(100.0)	(72.9)	(11.2)	(15.9)	59.4	(100.0)	(2.7)	(50.8)	(46.5)
中部地區	100.0	60.2	(100.0)	(83.3)	(4.3)	(12.5)	39.8	(100.0)	(3.0)	(61.8)	(35.1)
南部地區	100.0	69.3	(100.0)	(71.7)	(6.7)	(21.6)	30.7	(100.0)	(1.9)	(49.5)	(48.7)
東部地區	100.0	30.4	(100.0)	(61.7)	(7.7)	(30.5)	69.6	(100.0)	(4.1)	(38.7)	(57.2)
金馬地區	100.0	10.8	(100.0)	(51.0)	(-)	(49.0)	89.2	(100.0)	(-)	(52.0)	(48.0)

2. 「不願被車隊管理約束」是專職駕駛人未加入派遣車隊的主因：104年專職計程車駕駛人未加入派遣車隊之最主要原因為「不願被車隊管理約束」占41.7%，「管理費用太高」占19.1%次之。觀察各地區不加入的主要原因，北部、中部及南部地區均為「不願被車隊管理約束」，分別占43.5%、35.2%及34.2%；東部地區則為「對收入幫助不大」，占36.6%。



表 14、專職計程車駕駛人未加入無線電或衛星派遣車隊之原因

單位：%

項目別	總計	不願被車隊 管理約束	管理費用 太高	對收入 幫助不大	管理費用 名目太多	車況不符 合規定	其他
102 年	100.0	34.2	15.6	21.7	11.9	9.7	6.9
104 年	100.0	41.7	19.1	15.2	10.9	10.4	2.6
北部地區	100.0	43.5	20.3	13.7	10.7	9.7	2.1
中部地區	100.0	35.2	12.9	15.3	15.1	17.8	3.7
南部地區	100.0	34.2	18.5	22.4	10.8	11.4	2.7
東部地區	100.0	35.9	7.7	36.6	5.0	5.0	9.8
金馬地區	100.0	31.7	-	29.7	-	4.1	34.6

(二) 加入無線電或衛星派遣車隊專職駕駛人之平均年齡及工作總年資均較未加入者為低：104 年底有加入無線電或衛星派遣車隊之專職計程車駕駛人中，男性占 97.2%，女性 2.8%；年齡則以「50~未滿 60 歲」占 40.0%最高，平均年齡為 50.7 歲；平均工作總年資為 13.6 年。另觀察未加入者，年齡同樣以「50~未滿 60 歲」占 44.6%比例最高，平均年齡為 54.6 歲；平均工作總年資為 16.3 年。整體而言，加入無線電或衛星派遣車隊之駕駛人年齡較未加入者年輕，且工作總年資亦較短。

表 15、專職計程車有沒有加入無線電或衛星派遣車隊之駕駛人基本資料

單位：%

項目別	有加入		未加入		項目別	有加入		未加入	
	102 年底	104 年底	102 年底	104 年底		102 年底	104 年底	102 年底	104 年底
按性別分	100.0	100.0	100.0	100.0	按工作總年資分	100.0	100.0	100.0	100.0
男	96.7	97.2	96.7	97.0	未滿 2 年	3.2	9.3	1.0	2.8
女	3.3	2.8	3.3	3.0	2~未滿 5 年	7.3	10.9	4.7	5.7
按年齡分	100.0	100.0	100.0	100.0	5~未滿 10 年	13.6	19.0	10.3	21.6
20~未滿 30 歲	0.7	2.0	0.8	0.6	10~未滿 15 年	18.6	21.5	14.4	21.9
30~未滿 40 歲	7.1	8.6	3.0	3.9	15~未滿 20 年	25.3	13.2	26.4	13.1
40~未滿 50 歲	17.8	31.2	17.6	17.1	20~未滿 25 年	19.3	13.6	23.6	12.5
50~未滿 60 歲	44.5	40.0	46.6	44.6	25~未滿 30 年	7.1	6.3	11.2	9.5
60~未滿 65 歲	14.9	14.6	23.2	25.9	30 年及以上	5.6	6.1	8.3	13.0
65 歲及以上	5.7	3.7	8.9	7.9					
平均年齡(歲)	52.5	50.7	55.5	54.6	平均年資(年)	16.2	13.6	18.5	16.3

(三) 加入無線電或衛星派遣車隊之專職計程車平均車齡較低：104 年底有加入無線電或衛星派遣車隊之專職計程車，排氣量以「1,800~未滿 2,000cc」占 61.9%最高，平均排氣量達 1,943cc；在車齡方面，以「未滿 3 年」占 36.9%最高，平均車齡為 5.8 年。另觀察未加入者之計程車，排氣量同樣以「1,800~未滿 2,000cc」占 47.5%最高，平均排氣量為 1,872cc；車齡以「9 年及以上」占 43.8%最高，平均車齡為 8.0 年。整體而言，加入無線電或衛星派遣車隊之平均車齡較未加入者少 2.2 年，車況較新，且平均排氣量亦較未加入者為高。

表 16、專職計程車有沒有加入無線電或衛星派遣車隊之車輛基本資料

單位：%

項目別	有加入		未加入		項目別	有加入		未加入	
	102 年底	104 年底	102 年底	104 年底		102 年底	104 年底	102 年底	104 年底
按經營型態分	100.0	100.0	100.0	100.0	按車齡分	100.0	100.0	100.0	100.0
車行車	53.3	58.3	50.5	50.5	未滿 3 年	35.9	36.9	21.4	24.7
個人車	30.5	26.5	36.2	35.3	3~未滿 4 年	11.4	10.8	6.3	7.5
運輸合作社車	16.2	15.2	13.3	14.1	4~未滿 5 年	6.9	11.3	5.6	7.3
按排氣量分	100.0	100.0	100.0	100.0	5~未滿 6 年	5.3	6.1	4.5	5.4
未滿 1,400cc	0.1	-	0.9	0.2	6~未滿 7 年	4.9	7.0	5.1	4.0
1,400~未滿 1,500cc	0.8	0.5	4.1	2.5	7~未滿 8 年	5.0	4.1	4.9	4.3
1,500~未滿 1,600cc	12.0	7.6	26.1	17.9	8~未滿 9 年	8.1	4.0	8.6	4.4
1,600~未滿 1,800cc	27.0	23.6	29.8	27.8	9 年及以上	22.5	20.0	43.5	43.8
1,800~未滿 2,000cc	52.9	61.9	35.5	47.5					
2,000cc 及以上	7.1	6.3	3.6	4.2					
平均排氣量(cc)	1,918	1,943	1,819	1,872	平均車齡(年)	6.1	5.8	8.3	8.0

#### (四) 營運情形

1. 加入無線電或衛星派遣車隊，距離空車率及時間空車率均較低：與未加入者相比，104 年底有加入無線電或衛星派遣車隊之專職計程車，其平均每天行駛里程較未加入者多 22.5 公里(或 16.7%)；平均每天營業時數多 0.7 小時(或 7.4%)；平均每天載客趟數增加 1.5 趟(或 12.1%)；距離空車率及時間空車率分別為 29.9%及 32.7%亦均小於未加入者之 30.8%及 33.0%。

表 17、專職計程車有沒有加入無線電或衛星派遣車隊之營運情形

項目別	平均每天 行駛里程 (公里)	平均每天 空繞行駛 里程 (公里)	距離 空車率 (%)	平均每天 營業時數 (小時)	平均每天 空車時數 (小時)	時間 空車率 (%)	平均每天 載客趟數 (趟)
	(A)	(B)	(B)/(A)	(C)	(D)	(D)/(C)	
104 年	145.6	44.3	30.4	9.7	3.2	33.0	13.1
有	157.6	47.2	29.9	10.1	3.3	32.7	13.9
沒有	135.1	41.6	30.8	9.4	3.1	33.0	12.4

說明：1. 時間空車率=平均每天空車時數/平均每天營業時數\*100。

2. 距離空車率=平均每天空繞里程/平均每天行駛里程\*100。

2. 加入無線電或衛星派遣車隊之專職駕駛人平均每月營業總收入及淨收入均較未加入者高：104 年專職計程車平均每月營業收支就「有沒有加入無線電或衛星派遣車隊」觀之，有加入者平均每月營業總收入為 5 萬 2,985 元，較未加入者高出 1 萬 668 元(或 25.2%)；平均每月營業支出 2 萬 2,885 元，亦較未加入者高出 4,920 元(或 27.4%)；有加入者平均每月營業淨收入 3 萬 100 元，較未加入者高出 5,748 元(或 23.6%)。與 102 年營業收支情形比較，有加入者平均每月營業總收入增加 1,282 元(或 2.5%)，平均每月營業支出減少 3,031 元(或-11.7%)；而未加入者平均每月營業總收入增加 1,457 元(或 3.6%)，平均每月營業支出減少 2,130 元(或-10.6%)。

表 18、專職計程車有沒有加入無線電或衛星派遣車隊之營業收支情形

單位：新臺幣元

項目別	有沒有加入 無線電 或衛星派 遣車隊	平均每月 營業 總收入	平均每月營業支出					
			總計	燃料費	保養 維修費	保險費	服務費	停車費
102 年	有	51,703	25,916	18,873	2,676	689	2,519	1,159
	沒有	40,860	20,095	15,640	2,596	482	346	1031
104 年	有	52,985	22,885	15,985	2,393	956	2,267	1,284
	沒有	42,317	17,965	13,380	2,293	613	476	1,203

說明：1. 服務費包含車行管理費、合作社服務費、客運服務業服務費、無線電臺服務費及衛星派遣服務。

2. 平均每月服務費及平均每月停車費均為專職計程車(包含無需支付費用者)之加權平均數。

3. 平均每月營業總收入係專職計程車每月營業總收入之平均數。

4. 平均每月營業支出不含固定支出，如車輛貸款，車輛租金等。

## 七、專職計程車駕駛人對計程車相關措施之意見

- (一) 僅 5.6% 之專職計程車駕駛人表示需要政府協助輔導轉業：根據調查結果顯示，在短期(1~2 年內)，僅有 5.6% 的專職計程車駕駛人表示需要政府協助輔導轉業；依年齡別來看，以 50 至未滿 60 歲者表示需要者最多。在需要政府協助輔導轉業的專職計程車駕駛人之中，有 50.6% 的專職駕駛人期望轉業至大客車駕駛，其餘則期望轉業至其他職業；若檢視 105 年有考慮停開計程車之專職駕駛人(占 27.7%) 的意見，則有 11.5% 的駕駛人表示需要政府協助輔導轉業，需要者中有 50.4% 的駕駛人期望轉業至大客車駕駛。

圖 5、專職計程車駕駛人是否需要政府輔導轉業

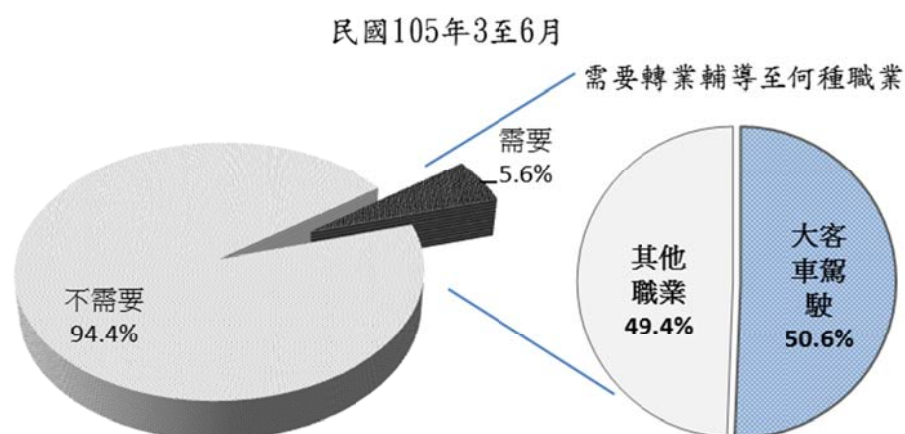

- (二) 「加強路邊臨檢、嚴格取締違規攬客白牌車」為改善現行計程車管理制度應優先採取之措施：專職計程車駕駛人認為改善現行計程車管理制度應採取之措施，以「加強路邊臨檢、嚴格取締違規攬客白牌車」為第 1 優先；第 2 及第 3 優先分別為「取締車隊非法霸佔招呼站排班」及「實施計程車牌照總量管制」，與前次調查比，「加強路邊臨檢、嚴格取締違規攬客白牌車」分數大幅增加。

而觀察各縣市專職計程車駕駛人認為改善現行計程車管理制度應採取之措施，皆認為「加強路邊臨檢、嚴格取締違規攬客白牌車」管理措施應第 1 優先執行，顯示白牌計程車對計程車之營運已經造成影響，值得相關單位深入瞭解。

表 19、專職計程車駕駛人認為「改善現行計程車管理制度」應優先採取之措施

單位：分

排名	項目別	103 年 3 至 6 月	105 年 3 至 6 月
1	加強路邊臨檢、嚴格取締違規攬客白牌車	0.57	1.57
2	取締車隊非法霸佔招呼站排班	0.91	0.97
3	實施計程車牌照總量管制	1.53	0.97
4	增設計程車招呼站	0.71	0.56
5	建立嚴格的計程車執業登記管理制度	0.56	0.52
6	建立駕駛員在職教育訓練制度	0.32	0.39
7	獎勵專業駕駛及優良駕駛，並嚴格懲處違規駕駛	0.38	0.30
8	申請個人計程車資格應予提高並經政府表揚之優良者為限	0.38	0.21
9	加強車行、合作社及車隊之管理	0.33	0.21
10	杜絕個人車牌非法買賣或轉讓	0.11	0.12

說明：按優先順序，分別給予 3 分(第 1 優先)、2 分(第 2 優先)、1 分(第 3 優先)。

表 20、專職計程車駕駛人認為「改善現行計程車管理制度」  
前五大應優先採取之措施-按車籍縣市分

民國 105 年 3 至 6 月 單位：分

項目別	加強路邊臨檢、 嚴格取締違規 攬客白牌車	取締車隊 非法霸佔 招呼站排班	實施 計程車牌照總 量管制	增設 計程車 招呼站	建立嚴格的 計程車執業 登記管理制度
總計	1.57	0.97	0.97	0.56	0.52
新北市	1.50	1.16	1.14	0.50	0.52
臺北市	1.48	0.88	1.23	0.46	0.67
桃園市	1.89	0.86	0.60	0.39	0.37
臺中市	1.95	1.11	0.33	1.26	0.25
臺南市	1.37	0.85	0.45	0.39	0.51
高雄市	1.40	1.10	0.63	0.59	0.43
宜蘭縣	1.29	0.91	0.59	1.28	0.18
新竹縣	2.26	0.64	0.46	0.62	0.25
苗栗縣	2.19	0.36	0.43	0.56	0.44
彰化縣	1.94	0.73	0.72	0.28	0.47
南投縣	1.61	0.64	0.59	0.34	0.63
雲林縣	1.89	0.57	0.39	0.75	0.27
嘉義縣	1.74	0.84	0.55	0.68	0.32
屏東縣	1.94	0.92	0.48	0.60	0.50
臺東縣	2.41	0.97	0.49	0.59	0.29
花蓮縣	1.87	0.25	1.02	0.55	0.70
澎湖縣	1.19	0.73	0.94	0.66	0.27
基隆市	1.61	0.88	1.40	0.49	0.35
新竹市	2.11	0.42	0.47	0.62	0.49
嘉義市	1.91	0.33	1.55	0.41	0.27

說明：本表係由表 20 中列出各縣市應優先採取之措施前 5 名。

(三) 超過 9 成專職計程車駕駛人表示無足夠誘因換購設置輪椅區之無障礙計程車：自 102 年起，政府對於購置通用設計輪椅區之無障礙計程車車款，提供購車補助及免稅措施，最高補助金額為 40 萬元，惟本次調查結果顯示，仍有 93.2% 專職計程車駕駛人表示並無足夠誘因換購設置輪椅區之無障礙計程車，不願換購之主要原因為「車型不適宜兼做一般計程車營運」占 60.6%，「客源不足」占 48.1% 次之。

表 21、專職計程車駕駛人對「換購設置輪椅區之無障礙計程車」之意見

民國 105 年 3 至 6 月

單位：%

項目別	百分比
有無足夠誘因換購設置輪椅區之無障礙計程車	100.0
1. 有足夠誘因	6.8
2. 無足夠誘因，原因為：	93.2
· 車型不適宜兼做一般計程車營運	(60.6)
· 客源不足	(48.1)
· 補助金額太低	(36.0)
· 車資太低不敷成本	(35.2)
· 補助行政程序不便	(14.6)
· 其他	(5.8)

說明：1. 無足夠誘因之原因可複選，各項合計超過 100。

2. 本題為新增問項。

## 八、專職計程車駕駛人性別分析及其營業狀況

近年來政府致力推動性別主流化之政策，性別議題日漸受到重視，爰分析兩性駕駛人特性及營業狀況等之差異，摘述如下：

- (一) 女性專職駕駛人之平均年齡 49.5 歲，較男性少 3.4 歲：專職計程車駕駛人男性及女性的年齡，皆以「50~未滿 60 歲」比例最高，「20~未滿 30 歲」比例最低；104 年底女性專職駕駛人平均年齡為 49.5 歲，較男性專職駕駛人之 52.9 歲少 3.4 歲。

圖 6、專職計程車駕駛人年齡—按性別分

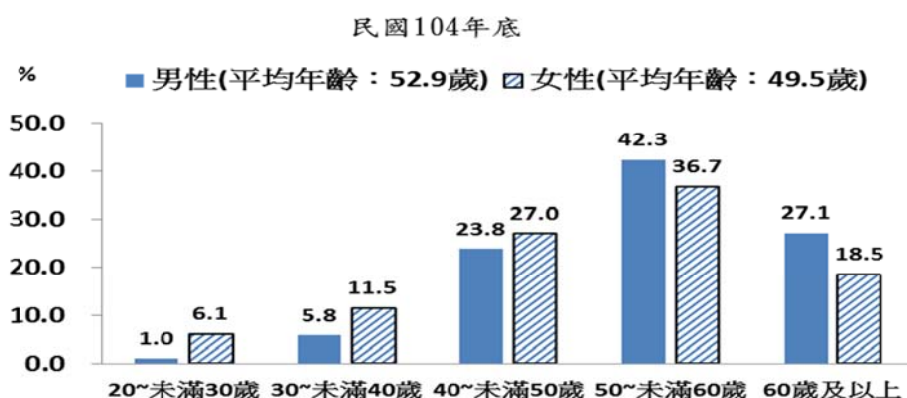

(二) 女性專職駕駛人之平均工作總年資 12.4 年，較男性少 2.9 年：女性專職計程車駕駛之平均工作總年資，以「未滿 5 年」比例最高，男性則以「10~未滿 15 年」比例最高；104 年底女性專職駕駛人平均工作總年資「30 年及以上」者僅占 4.4%，其比例不到男性的 2 分之 1。女性專職駕駛人平均工作總年資為 12.4 年，較男性專職駕駛人之 15.3 年少 2.9 年。

圖 7、專職計程車駕駛人工作總年資—按性別分

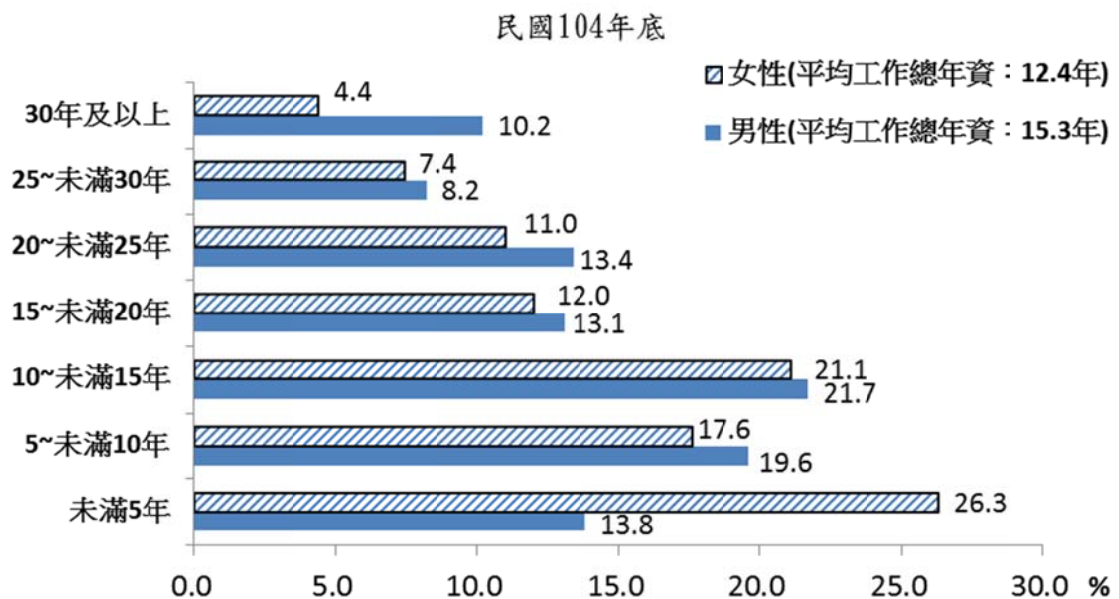

(三) 女性專職駕駛人加入車隊之比例較男性為低：調查結果顯示，男女性專職駕駛人營業載客方式前三名均為「巡迴攬客」、「無線電或派星派車」及「定點排班」；女性排名第 4 之營業載客方式為「熟客電話(手機)叫車」占 39.5%，較男性高出 18.3 個百分點。而就是否加入車隊觀察，女性專職駕駛人有加入車隊之比例為 45.2%，較男性少 1.9 個百分點。



表 22、專職計程車主要營業載客方式與是否加入無線電或衛星派遣車隊—按性別分

民國 104 年 單位：%

項目別	男性	女性
<b>1. 主要營業載客方式：</b>		
· 巡迴攬客	68.4	56.2
· 無線電或衛星派車	47.3	45.5
· 定點排班	37.2	42.0
· 招呼站等候	22.2	27.0
· 熟客電話(手機)叫車	21.2	39.5
· 車行等候	2.7	6.2
· 其他(含共乘)	1.3	1.1
<b>2. 是否加入無線電或衛星派遣車隊：</b>		
· 有加入	47.1	45.2
· 無加入	52.9	54.8

說明：主要營業載客方式可複選，各項合計超過 100。

(四) 女性專職駕駛人之距離空車率低於男性：在已行駛里程方面，女性專職駕駛人平均已行駛 19.7 萬公里，較男性少 3.3 萬公里；平均每天行駛 125.6 公里，較男性少 20.3 公里。在營運情形方面，女性專職駕駛人平均每月休息 3.6 天，較男性多 0.3 天；平均每天營業 9.1 小時，較男性專職駕駛人少 0.6 小時；平均每天載客趟數為 10.8 趟，較男性少 2.3 趟。空車率推算結果，女性專職駕駛人距離空車率則為 26.7%，低於男性 30.2%；另因女性專職駕駛人空車時數較多，營業時數較少，爰時間空車率 35.2% 高於男性之 32.0%。

表 23、專職計程車行駛里程、營運及空車率情形—按性別分  
民國 104 年

項目別	男性	女性
<b>1. 行駛里程：</b>		
· 平均已行駛里程(萬公里，期底數)	23.0	19.7
· 平均每天行駛里程(公里)	145.9	125.6
<b>2. 營運情形：</b>		
· 平均每月休息天數(天)	3.3	3.6
· 平均每天營業時數(小時)	9.7	9.1
· 平均每天載客趟數(趟)	13.1	10.8
· 平均每天空車時數(小時)	3.1	3.2
· 平均每天空繞行駛里程(公里)	44.1	33.5
<b>3. 空車率情形：</b>		
· 時間空車率(%)	32.0	35.2
· 距離空車率(%)	30.2	26.7

(五) 女性專職駕駛人平均每月營業總收入及營業淨收入均低於男性：  
104 年女性專職駕駛人平均每月營業總收入為 4 萬 3,454 元，平均每月營業淨收入為 2 萬 6,056 元，均低於男性之 4 萬 7,334 元及 2 萬 7,003 元。

表 24、專職計程車駕駛人平均每月收支情形—按性別分

單位：新臺幣元

項目別	平均每月 營業 總收入	平均每月營業支出					
		小計	燃料費	保養 維修費	保險費	服務費	停車費
104 年	47,628	20,498	14,818	2,329	794	1,306	1,251
男性	47,334	20,331	14,637	2,344	773	1,328	1,249
女性	43,454	17,398	12,382	2,229	837	998	952

說明：1. 服務費包含車行管理費、合作社服務費、客運服務業服務費、無線電臺服務費及衛星派遣服務。  
2. 平均每月服務費及平均每月停車費均為專職計程車(包含無需支付費用者)之加權平均數。  
3. 平均每月營業總收入係專職計程車每月營業總收入之平均數。  
4. 平均每月營業支出不含固定支出，如車輛貸款，車輛租金等。

## 九、專職計程車高齡駕駛人分析及其營業狀況

臺灣老年人口比例逐年增加，為配合高齡化政策及延後退休趨勢，自 97 年 7 月 15 日起，修訂道路交通安全規則第 52 條規定，計程車駕駛人執業年齡延長至 68 歲。104 年底 65 歲以上專職駕駛人占專職駕駛人比例達 6.0%，為了解高齡專職駕駛人行為，爰分析高齡駕駛人特性及營業狀況等之差異，摘述如下：

- (一) 65 歲以上專職駕駛人之平均工作總年資 24.3 年，較未滿 65 歲者多出 9.8 年：65 歲以上專職計程車駕駛人平均工作總年資，以「30 年及以上」38.8% 最高，係未滿 65 歲者之 4.9 倍，65 歲以上專職駕駛人年資滿 20 年以上達 7 成；104 年底 65 歲以上專職駕駛人平均工作總年資為 24.3 年，較未滿 65 歲專職駕駛人之 14.5 年多出 9.8 年。

圖 8、專職計程車駕駛人年資—按年齡分

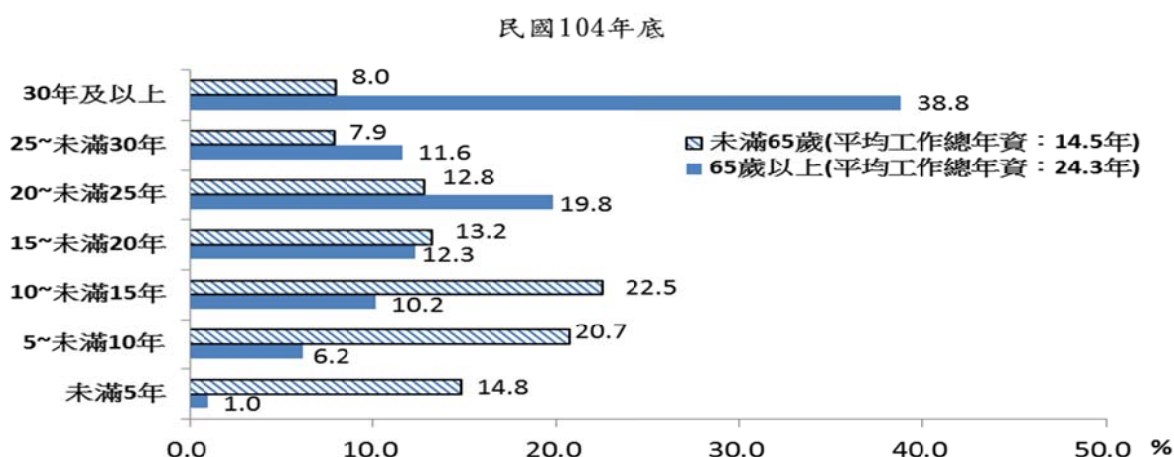

- (二) 65 歲以上專職駕駛人加入車隊之比例較未滿 65 歲者低：調查結果顯示，65 歲以上及未滿 65 歲專職駕駛人皆以「巡迴攬客」為主要營業載客方式；惟未滿 65 歲專職駕駛人採用「無線電或衛星派車」的比例，約為 65 歲以上者 1.6 倍，顯示兩者營業方式有所差異。而就是否加入車隊觀察，65 歲上專職駕駛人僅 29.6% 加入車隊，較未滿 65 歲者之 48.5% 低 18.9 個百分點。

表 25、專職計程車主要營業載客方式與是否加入無線電或衛星  
派遣車隊—按年齡分

民國 104 年

單位：%

項目別	65 歲 以上	未滿 65 歲	65 歲以上者 較未滿 65 歲者 之增減百分點
<b>1. 主要營業載客方式：</b>			
· 巡迴攬客	68.0	67.8	0.2
· 定點排班	38.8	36.7	2.1
· 無線電或衛星派車	29.6	48.5	-18.9
· 熟客電話(手機)叫車	15.7	21.7	-6.0
· 招呼站等候	14.8	22.9	-8.1
· 車行等候	0.4	2.8	-2.4
· 其他(含共乘)	0.9	1.3	-0.4
<b>2. 是否加入無線電或衛星派遣車隊：</b>			
· 有加入	29.5	48.4	-18.9
· 無加入	70.5	51.6	18.9

(三) 65 歲以上專職駕駛人之距離空車率及時間空車率均高於未滿 65 歲者：在已行駛里程方面，65 歲以上專職駕駛人平均已行駛 31.0 萬公里，較未滿 65 歲者多出 8.7 萬公里；平均每天行駛 120.0 公里，較未滿 65 歲者少 28.1 公里。在營運情形方面，65 歲以上專職駕駛人平均每月休息 3.6 天，較未滿 65 歲者多 0.4 天；平均每天營業 8.6 小時，較未滿 65 歲者少 1.2 小時；平均每天載客趟數為 11.0 趟，亦較未滿 65 歲者少 2.2 趟。空車率推算結果，65 歲以上專職駕駛人之時間空車率及距離空車率分別為 33.7% 及 32.3%，均高於未滿 65 歲者的 32.7% 及 30.2%。

表 26、專職計程車行駛里程、營運及空車率情形—按年齡分

民國 104 年

項目別	65 歲以上	未滿 65 歲	65 歲以上者較未滿 65 歲者之增減數(百分點)
<b>1. 行駛里程：</b>			
· 平均已行駛里程(萬公里，期末數)	31.0	22.3	8.7
· 平均每天行駛里程(公里)	120.0	148.1	-28.1
<b>2. 營運情形：</b>			
· 平均每月休息天數(天)	3.6	3.2	0.4
· 平均每天營業時數(小時)	8.6	9.8	-1.2
· 平均每天載客趟數(趟)	11.0	13.2	-2.2
· 平均每天空車時數(小時)	2.9	3.2	-0.3
· 平均每天空繞行駛里程(公里)	38.7	44.7	-6.0
<b>3. 空車率情形：</b>			
· 時間空車率(%)	33.7	32.7	1.0
· 距離空車率(%)	32.3	30.2	2.1

(四) 65 歲以上專職駕駛人平均每月營業總收入及淨收入均低於未滿 65 歲者：104 年 65 歲以上專職駕駛人平均每月營業總收入為 3 萬 7,093 元，平均每月營業淨收入為 2 萬 685 元，均低於未滿 65 歲者之 5 萬 4,044 元及 3 萬 1,559 元。

表 27、專職計程車駕駛人平均每月收支情形—按年齡分

單位：新臺幣元

項目別	平均每月營業總收入	平均每月營業支出					
		小計	燃料費	保養 維修費	保險費	服務費	停車費
<b>104 年</b>	<b>47,628</b>	<b>20,498</b>	<b>14,818</b>	<b>2,329</b>	<b>794</b>	<b>1,306</b>	<b>1,251</b>
65 歲以上	37,093	16,408	11,436	2,451	561	775	1185
未滿 65 歲	54,044	22,485	16,739	2,336	805	1,352	1,253

說明：1. 服務費包含車行管理費、合作社服務費、客運服務業服務費、無線電臺服務費及衛星派遣服務。  
 2. 平均每月服務費及平均每月停車費均為專職計程車(包含無需支付費用者)之加權平均數。  
 3. 平均每月營業總收入係專職計程車每月營業總收入之平均數。  
 4. 平均每月營業支出不含固定支出，如車輛貸款，車輛租金等。

## 十、兼職計程車駕駛人分析及其營業狀況

因專、兼職計程車營運情形有所差異，上述分析主要以專職計程車為主，為了解兼職駕駛人行為，爰分析兼職駕駛人特性及營業狀況等之差異，摘述如下：

- (一) 兼職駕駛人之平均年齡 51.6 歲，較 102 年底增加 0.7 歲：觀察 104 年底兼職計程車駕駛人的年齡，以「50~未滿 60 歲」比例最高，「20~未滿 30 歲」比例最低，平均年齡為 51.6 歲，較 102 年底之 50.9 歲增加 0.7 歲；惟較 104 年專職駕駛人之 52.7 歲少 1.1 歲。

圖 9、兼職計程車駕駛人年齡

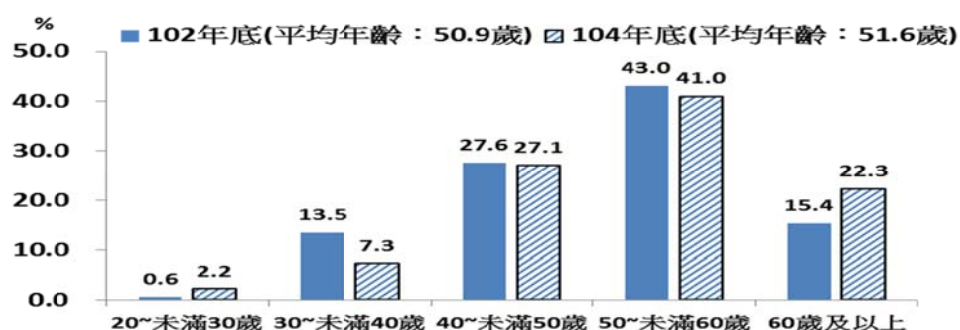

- (二) 兼職計程車平均車齡 9.6 年，較 102 年底高出 0.4 年：104 年底兼職計程車車齡以「12 年以上」占 35.4% 為最多，以「6~未滿 9 年」占 11.9% 最少；兼職計程車平均車齡 9.6 年，較 102 年底之 9.2 年高出 0.4 年；亦較 104 年專職計程車之 6.9 年高出 2.7 年。

圖 10、兼職計程車車齡

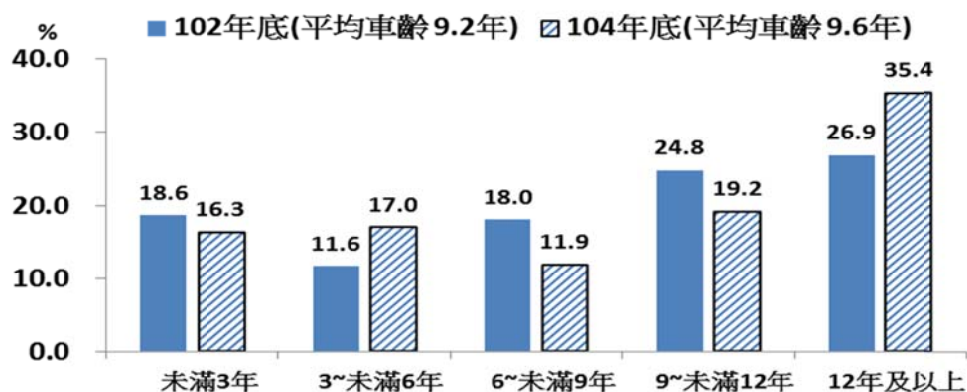

(三) 兼職駕駛人之營業載客方式以「巡迴攬客」為主：兼職駕駛人以「巡迴攬客」為主要營業載客方式，占 78.5%，較 102 年減少 6.6 個百分點；而採用「無線電或衛星派車」者則較 102 年增加 6.4 個百分點，增加幅度最大；「車行等候」較 102 年減少 7.1 個百分點，減少幅度最大。若就是否加入車隊觀察，104 年兼職駕駛人 23.5% 加入車隊，較 102 年增加 6.5 個百分點；惟較 104 年專職計程車低 23.3 個百分點。

表 28、兼職計程車營業載客方式

單位：%

項目別	102 年	104 年	104 年	
			較 102 年 增減百分點	專職
<b>1. 主要營業載客方式：</b>				
· 巡迴攬客	85.1	78.5	-6.6	68.2
· 無線電或衛星派車	17.2	23.6	6.4	47.0
· 定點排班	22.0	23.3	1.3	36.5
· 熟客電話(手機)叫車	19.2	22.7	3.5	20.9
· 招呼站等候	20.2	19.4	-0.8	22.1
· 車行等候	8.4	1.3	-7.1	2.3
· 其他(含共乘)	3.6	2.0	-1.6	1.3
<b>2. 是否加入無線電或衛星派遣車隊：</b>				
· 有加入	17.0	23.5	6.5	46.8
· 無加入	83.0	76.5	-6.5	53.2

說明：本題為複選題。

(四) 104 年兼職駕駛人時間空車率及距離空車率均較 102 年低：調查結果顯示，在已行駛里程方面，104 年兼職駕駛人之平均已行駛里程 21.3 萬公里，較 102 年底少 0.5 萬公里；平均每天行駛 89.7 公里，較 102 年少 8.3 公里。在營運情形方面，兼職駕駛人平均每月休息 6.4 天，較 102 年多 1.2 天；平均每天營業 5.8 小時，較 102 年少 0.7 小時；平均每天載客 8.2 趟，較 102 年少 1.0 趟。以空車率推算結果，104 年兼職駕駛人之時間空車率及距離空車率分別為 32.8% 及 28.4%，分別低於 102 年的 38.5% 及 31.4%；亦分別低於 104 年專職者的 33.0% 及 30.4%。

表 29、兼職計程車行駛里程、營運及空車率情形

項目別	102 年	104 年		104 年 專職
			較 102 年 增減數 (百分點)	
<b>1. 行駛里程：</b>				
· 平均已行駛里程(萬公里，期末數)	21.8	21.3	-0.5	22.8
· 平均每天行駛里程(公里)	98.0	89.7	-8.3	145.6
<b>2. 營運情形：</b>				
· 平均每月休息天數(天)	5.2	6.4	1.2	3.2
· 平均每天營業時數(小時)	6.5	5.8	-0.7	9.7
· 平均每天載客趟數(趟)	9.2	8.2	-1.0	13.1
· 平均每天空車時數(小時)	2.5	1.9	-0.6	3.2
· 平均每天空繞行駛里程(公里)	30.8	25.5	-5.3	44.3
<b>3. 空車率情形：</b>				
· 時間空車率(%)	38.5	32.8	-5.7	33.0
· 距離空車率(%)	31.4	28.4	-3.0	30.4

(五) 兼職駕駛人每月營業總收入高於 102 年：104 年兼職駕駛人平均每月營業總收入為 2 萬 5,851 元，高於 102 年之 2 萬 3,530 元；惟較 104 年專職者之 4 萬 7,628 元少 2 萬 1,777 元，顯示計程車專、兼職駕駛人的營業方式有所差異，營運收支差距極大。

表 30、兼職計程車駕駛人平均每月收支情形

單位：新臺幣元

項目別	平均每月 營業 總收入	平均每月營業支出					
		小計	燃料費	保養 維修費	保險費	服務費	停車費
102 年	23,530	14,754	11,054	1,876	378	673	773
104 年	25,851	12,986	8,944	1,783	469	816	974
104 年專職	47,628	20,498	14,818	2,329	794	1,306	1,251

說明：1. 服務費包含車行管理費、合作社服務費、客運服務業服務費、無線電臺服務費及衛星派遣服務。  
2. 平均每月服務費及平均每月停車費均為兼職計程車(包含無需支付費用者)之加權平均數。  
3. 平均每月營業總收入係專職計程車每月營業總收入之平均數。  
4. 平均每月營業支出不含固定支出，如車輛貸款，車輛租金等。



(六) 104 年底兼職駕駛人比例 12.2%，較 10 年前增加 3.3 個百分點：  
觀察近 10 年計程車兼職駕駛人之比例，由 94 年底之 8.9% 到 104 年底 12.2%，增加 3.3 個百分點。整體而言，兼職計程車駕駛人比例呈現緩步上升之趨勢。

圖 11、近 10 年兼職計程車駕駛人比例

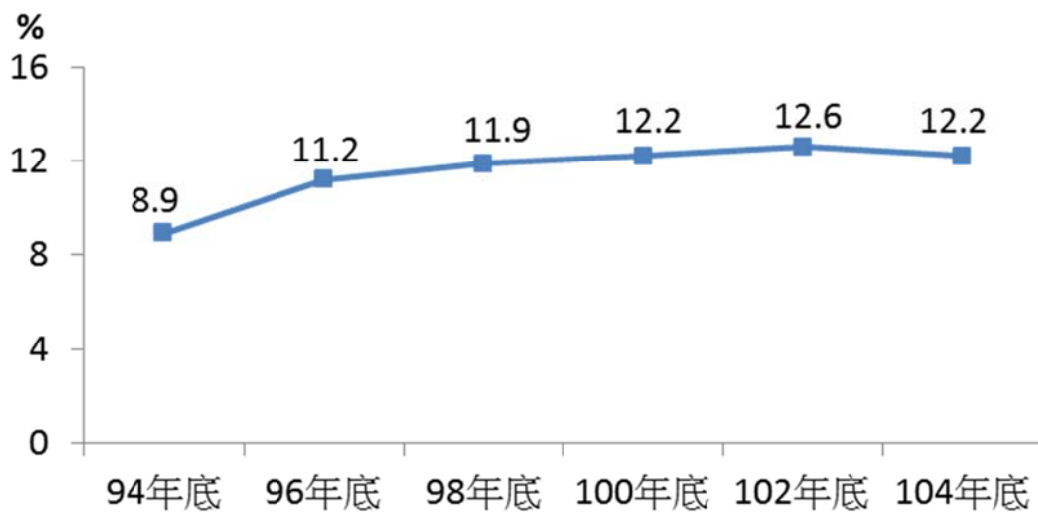

## 參、結論

為提升計程車業者的服務品質及提供主管機關研訂計程車管理措施之參考，本調查每 2 年辦理 1 次，藉以蒐集計程車載客、使用、收支等營運資料及駕駛人對計程車相關措施之意見，鑒於專、兼職計程車駕駛人的營業狀況不同，且經卡方檢定結果顯示，兩者確有顯著差異，為真實呈現計程車營運情形，自 104 年起改以專職計程車(占 87.8%)為主要分析內容。以下茲將 104 年我國專職計程車營運狀況調查重要統計結果歸納如下：

### 一、專職計程車駕駛人及車輛概況：

- (一) 專職計程車駕駛人平均年齡及工作總年資均下降：104 年底專職計程車駕駛人平均年齡為 52.7 歲，較 102 年底減少 1.6 歲。104 年底專職計程車駕駛人平均工作總年資為 15.1 年，亦較 102 年底減少 2.4 年。
- (二) 「營業時間較自由」仍為選擇開專職計程車之主要原因：專職計程車駕駛人選擇開計程車為職業之主因以「營業時間較自由」占 67.6% 最高，「一時找不到其他職業」占 16.9% 次之。

### 二、專職計程車營業載客方式：

- (一) 專職計程車駕駛人之營業方式仍以「巡迴攬客」為主：駕駛人主要營業載客方式以「巡迴攬客」占 68.2% 最高，「無線電或衛星派車」占 47.0% 次之；相較於 102 年，以「無線電或衛星派車」增加 6.3 個百分點幅度最大。
- (二) 專職計程車營業載客方式因地制宜，各地區消費者選擇搭乘計程車之方式亦有所不同：104 年北部地區之專職計程車駕駛人，超過 8 成以「巡迴攬客」方式載客；中部地區及南部地區均以「無線電或衛星派車」及「定點排班」為主要載客方式；東部地區則以「熟客電話(手機)叫車」方式載客最多。

### 三、專職計程車營運情形：

- (一) 時間空車率及距離空車率下降：104 年專職計程車之時間空車率為 33.0%，距離空車率為 30.4%，相較 102 年，分別下降 3.4 及 4.7 個百分點。就地區別觀之，時間空車率以北部地區最低，東部地區最高，距離空車率以南部地區最低，中部地區最高。

- (二) 專職計程車之營業時數減少，載客趟數增加：104 年專職計程車之車輛使用情形，平均每天營業時數為 9.7 小時，較 102 年略為減少 0.2 小時；平均每天載客趟數則由 102 年之 12.5 趟增加至 104 年之 13.1 趟。
- (三) 專職計程車有 5 成 1 駕駛人願意加入合法、免費叫車 APP 或資訊平台媒合乘客服務：目前僅 16.2% 專職計程車駕駛人使用免費叫車 APP 或資訊平台媒合乘客服務。5 成 1 專職計程車駕駛人表示未來願意加入合法、免費叫車 APP 或資訊平台媒合乘客服務。
- (四) 專職計程車 6 成 6 已更換新式計費表：自 104 年 11 月起，陸續開放計程車新式計費表安裝，至本（105）年 6 月底止，已有 6 成 6 專職計程車更換新式計費表，其中有 88.0% 的專職駕駛人表示使用上穩定正常；已更換者中有 88.8% 使用過新式計費表計算國道通行費功能。

#### 四、專職計程車營業收支情形：

- (一) 專職計程車平均每月營業收入及淨收入均增加：104 年專職計程車駕駛人平均每月營業收入為 4 萬 7,628 元，平均每月營業支出為 2 萬 498 元，平均每月淨收入計 2 萬 7,130 元。相較於 102 年，平均每月營業收入增加 2,333 元，平均每月營業支出減少 1,977 元，致平均每月淨收入增加 4,310 元，主要為國內油價(以 95 無鉛汽油為例)由 102 年平均每公升 34.9 元下跌至 104 年 25.3 元，跌幅達 27.5%，帶動燃料費支出下降所致。
- (二) 專職計程車平均每月營業收入有地區性差異，以北部地區最高，東部地區最低：按地區別觀之，平均每月營業總收入以北部地區 4 萬 9,548 元最高，中部地區 4 萬 8,577 元次之，東部地區 3 萬 8,459 元最低。

#### 五、專職計程車加入無線電或衛星派遣車隊：

- (一) 有 4 成 7 之專職計程車駕駛人加入無線電或衛星派遣車隊：104 年專職計程車駕駛人加入無線電或衛星派遣車隊之比例為 46.8%，其中表示未來會繼續加入者占 73.9%。

- (二) 「不願被車隊管理約束」及「管理費用太高」是專職計程車駕駛人未加入無線電或衛星派遣車隊的主要原因：調查結果顯示，104年專職計程車駕駛人未加入派遣車隊之最主要原因為「不願被車隊管理約束」占41.7%，「管理費用太高」占19.1%次之。

#### 六、專職計程車加入無線電或衛星派遣車隊之營運情形：

- (一) 加入無線電或衛星派遣車隊，距離空車率及時間空車率較低：與未加入者相比，104年底有加入無線電或衛星派遣車隊之專職計程車，其平均每天行駛里程較未加入者多22.5公里(或16.7%)；平均每天營業時數多0.7小時(或7.4%)；平均每天載客趟數增加1.5趟(或12.1%)；距離空車率及時間空車率分別為29.9%及32.7%亦均小於未加入者之30.8%及33.0%。
- (二) 加入無線電或衛星派遣車隊之專職駕駛人平均每月營業淨收入較未加入者高出33.5%：調查結果顯示，104年有加入無線電或衛星派遣車隊平均每月營業總收入為5萬2,985元，較未加入者高出1萬688元，平均每月營業支出2萬2,885元，亦較未加入者高出4,920元，致有加入者平均每月營業淨收入3萬100元，較未加入者高出5,748元。

#### 七、專職計程車駕駛人對計程車相關措施之意見：

- (一) 專職計程車駕駛人認為「加強路邊臨檢、嚴格取締違規攬客白牌車」為改善現行計程車管理制度應優先採取之措施：104年專職駕駛人認為應採取之改善措施中，以「加強路邊臨檢、嚴格取締違規攬客白牌車」管理措施，應第1優先執行。
- (二) 僅5.6%之專職計程車駕駛人表示需要政府協助輔導轉業：在短期(1~2年內)，僅有5.6%的專職計程車駕駛人表示需要政府協助輔導轉業，需輔導轉業者中有50.6%的駕駛人期望轉業至大客車駕駛。

#### 八、專職計程車駕駛人性別分析及其營業狀況

- (一) 女性專職駕駛人之平均年齡較男性低，工作總年資亦較男性少：104年底女性專職駕駛人平均年齡為49.5歲，較男性駕駛人少3.4歲。而女性專職駕駛人平均工作總年資為12.4年，亦較男性專職駕駛人少2.9年。

- (二) 女性專職駕駛人之時間空車率高於男性：104 年女性專職駕駛人平均每天行駛 125.6 公里，較男性少 20.3 公里；平均每月休息 3.6 天，較男性多 0.3 天；而女性專職駕駛人之時間空車率為 35.2%，高於男性 32.0%，距離空車率為 26.7%，則低於男性的 30.2%。
- (三) 女性專職駕駛人平均每月營業總收入及營業淨收入均低於男性：104 年女性專職駕駛人平均每月營業總收入為 4 萬 3,454 元，平均每月營業淨收入為 2 萬 6,056 元，均低於男性。

#### 九、專職計程車高齡駕駛人分析及其營業狀況

- (一) 65 歲以上專職駕駛人之時間空車率及距離空車率均高於未滿 65 歲者：104 年 65 歲以上專職駕駛人平均每天行駛 120.0 公里，較未滿 65 歲者少 28.1 公里；平均每月休息 3.6 天，較未滿 65 歲者多 0.4 天；而時間空車率及距離空車率分別為 33.7% 及 32.3%，均高於未滿 65 歲者的 32.7% 及 30.2%。
- (二) 65 歲以上專職駕駛人加入車隊之比例較未滿 65 歲者低：就營業載客方式觀察，65 歲以上專職駕駛人以「巡迴攬客」為主，占 68.0%，其次為「無線電或衛星派車」，惟較未滿 65 歲者低 18.9 個百分點。而 65 歲以上專職駕駛人有加入車隊之比例 29.5%，較未滿 65 歲者低 18.9 個百分點。
- (三) 65 歲以上專職駕駛人平均每月營業總收入及營業淨收入均低於未滿 65 歲者：104 年 65 歲以上專職駕駛人平均每月營業總收入為 3 萬 7,093 元，平均每月營業淨收入為 2 萬 685 元，均低於未滿 65 歲者。

#### 十、兼職計程車駕駛人分析及其營業狀況

- (一) 兼職駕駛人之平均年齡 51.6 歲，較 102 年底增加 0.7 歲：觀察 104 年底兼職計程車駕駛人的年齡，以「50~未滿 60 歲」比例最高，「20~未滿 30 歲」比例最低，平均年齡為 51.6 歲，較 102 年底之 50.9 歲增加 0.7 歲；惟較 104 年專職駕駛人之 52.7 歲少 1.1 歲。
- (二) 兼職駕駛人每月營業總收入高於 102 年：104 年兼職駕駛人平均每月營業總收入為 2 萬 5,851 元，高於 102 年之 2 萬 3,530 元；

惟較 104 年專職者之 4 萬 7,628 元少 2 萬 1,777 元，顯示計程車專、兼職駕駛人的營業方式有所差異，營運收支差距極大。

- (三) 104 年底兼職駕駛人比例 12.2%，較 10 年前增加 3.3 個百分點：觀察近 10 年計程車兼職駕駛人之比例，由 94 年底之 8.9% 到 104 年底 12.2%，增加 3.3 個百分點。整體而言，計程車兼職駕駛人比例呈現緩步上升之趨勢。

## 肆、調查結果統計表

1. 因採四捨五入計算，各細項加總，或有不等於「總計」之情形。
2. 卡方檢定標註方式：
  - \* 表示  $p < 0.05$ ，即在 95%信心水準下，該項基本特徵與議題有顯著相關。
  - \*\* 表示  $p < 0.01$ ，即在 99%信心水準下，該項基本特徵與議題有顯著相關。
  - \*\*\* 表示  $p < 0.001$ ，即在 99.9%信心水準下，該項基本特徵與議題有顯著相關。
  - + 表示該變項的組間期望值小於 5 的比例超過 25%，因此未做卡方檢定。
3. 「平均值」之估計方式為各組之組中點乘以各組百分比加總計算而得。若有開放組距，則取前一組 1 倍之組距或依實際答填之數據計算。
4. 統計表中所列之百分比為加權推估後之數據。
5. 北部地區—包括新北市、臺北市、桃園市、基隆市、宜蘭縣、新竹縣市  
中部地區—包括苗栗縣、臺中市、彰化縣、南投縣、雲林縣  
南部地區—包括嘉義縣市、臺南市、高雄市、屏東縣、澎湖縣  
東部地區—包括花蓮縣、臺東縣  
金馬地區—包括金門縣、連江縣
6. 為響應節能減碳，本書僅刊載專職計程車調查結果統計表，至於全體計程車部分，未刊印於報告書中，如有需要可至本部網站交通統計「調查統計提要分析」（網址：<http://www.motc.gov.tw/ch/home.jsp?id=56&parentpath=0,6>）中下載參用。





表1 專職計程車駕駛人性別

中華民國104年底

單位：%

項目別	總計	男	女
<b>總計</b>	<b>100.0</b>	<b>97.1</b>	<b>2.9</b>
<b>按居住縣市分***</b>			
臺灣地區	100.0	97.2	2.8
新北市	100.0	97.7	2.3
臺北市	100.0	98.5	1.5
桃園市	100.0	97.3	2.7
臺中市	100.0	97.3	2.7
臺南市	100.0	100.0	-
高雄市	100.0	96.4	3.6
宜蘭縣	100.0	98.5	1.5
新竹縣	100.0	98.1	1.9
苗栗縣	100.0	96.1	3.9
彰化縣	100.0	94.1	5.9
南投縣	100.0	94.9	5.1
雲林縣	100.0	85.2	14.8
嘉義縣	100.0	90.9	9.1
屏東縣	100.0	94.7	5.3
臺東縣	100.0	86.9	13.1
花蓮縣	100.0	78.4	21.6
澎湖縣	100.0	71.0	29.0
基隆市	100.0	96.4	3.6
新竹市	100.0	94.7	5.3
嘉義市	100.0	93.0	7.0
金馬地區	100.0	72.8	27.2
金門縣	100.0	80.6	19.4
連江縣	100.0	37.5	62.5
<b>按居住地區分***</b>			
北部地區	100.0	97.8	2.2
中部地區	100.0	96.6	3.4
南部地區	100.0	96.8	3.2
東部地區	100.0	80.8	19.2
<b>按有無加入車隊分**</b>			
有加入	100.0	97.2	2.8
未加入	100.0	97.0	3.0

表2 專職計程車

中華民國

項目別	總計	20~未滿 25歲	25~未滿 30歲	30~未滿 35歲	35~未滿 40歲
<b>總計</b>	<b>100.0</b>	<b>0.4</b>	<b>0.8</b>	<b>2.4</b>	<b>3.7</b>
<b>按居住縣市分***</b>					
臺灣地區	100.0	0.4	0.8	2.4	3.7
新北市	100.0	0.2	0.2	1.1	3.1
臺北市	100.0	-	-	0.9	2.3
桃園市	100.0	0.2	0.5	4.9	5.8
臺中市	100.0	1.3	5.1	9.4	7.7
臺南市	100.0	-	-	3.0	2.8
高雄市	100.0	1.6	1.6	3.0	5.1
宜蘭縣	100.0	-	3.0	3.0	5.3
新竹縣	100.0	-	-	-	1.3
苗栗縣	100.0	-	-	1.3	1.3
彰化縣	100.0	-	-	4.8	3.9
南投縣	100.0	-	-	5.0	2.5
雲林縣	100.0	-	-	-	4.8
嘉義縣	100.0	-	-	2.9	4.7
屏東縣	100.0	-	0.7	-	13.5
臺東縣	100.0	5.2	2.6	-	-
花蓮縣	100.0	5.6	3.8	4.4	6.3
澎湖縣	100.0	1.8	-	-	-
基隆市	100.0	-	-	0.2	1.1
新竹市	100.0	-	2.2	1.3	1.1
嘉義市	100.0	-	-	2.9	-
金馬地區	100.0	-	1.6	3.4	2.9
金門縣	100.0	-	1.9	-	3.6
連江縣	100.0	-	-	18.8	-
<b>按居住地區分***</b>					
北部地區	100.0	0.1	0.2	1.4	3.0
中部地區	100.0	1.1	4.3	8.3	7.0
南部地區	100.0	1.0	1.0	2.8	4.6
東部地區	100.0	5.5	3.5	3.2	4.5
<b>按有無加入車隊分***</b>					
有加入	100.0	0.6	1.4	4.0	4.6
未加入	100.0	0.3	0.3	1.0	2.9

駕駛人年齡

104年底

單位:%

40~未滿 45歲	45~未滿 50歲	50~未滿 55歲	55~未滿 60歲	60~未滿 65歲	65歲及以 上	平均值(歲)
8.1	15.6	22.6	19.8	20.5	6.0	52.7
8.1	15.6	22.6	19.8	20.5	6.0	52.7
7.3	15.5	25.7	21.6	19.1	6.1	53.4
5.9	15.0	21.0	21.1	27.2	6.6	54.6
10.6	23.9	14.4	16.5	16.1	7.0	50.7
11.4	15.9	16.0	13.9	13.9	5.4	47.9
9.8	18.7	25.1	17.6	18.3	4.7	52.6
13.3	17.6	20.8	14.3	18.2	4.5	50.5
6.8	6.0	11.6	34.2	27.9	2.3	53.9
4.8	9.5	29.2	19.6	35.5	-	55.9
3.9	8.9	16.4	22.1	30.3	15.8	55.9
7.2	5.4	12.6	26.5	31.7	7.9	54.6
18.5	10.0	8.3	26.0	20.7	9.1	52.7
4.8	12.7	24.1	28.4	16.1	9.1	53.8
10.7	15.9	13.6	22.3	20.6	9.2	52.6
0.7	5.3	27.8	22.4	19.8	9.9	53.3
9.3	12.2	14.4	24.7	25.3	6.2	52.9
11.7	13.3	18.7	17.4	14.7	4.1	48.4
4.8	8.5	29.8	30.9	10.3	14.0	54.7
2.8	9.6	31.9	21.7	27.4	5.3	55.7
4.8	4.8	40.3	21.6	17.3	6.7	53.7
12.4	14.0	19.6	15.4	28.3	7.4	53.7
10.3	14.8	29.6	17.9	19.6	-	52.1
7.0	18.1	27.8	19.0	22.5	-	53.1
25.0	-	37.5	12.5	6.3	-	47.5
6.9	15.5	23.8	21.2	21.7	6.2	53.6
10.9	14.6	15.7	15.9	16.1	6.2	48.9
11.5	17.1	22.3	16.1	18.5	5.1	51.4
11.0	13.0	17.5	19.5	17.8	4.7	49.7
11.6	19.6	22.7	17.3	14.6	3.7	50.7
5.1	12.0	22.6	22.0	25.9	7.9	54.6

表3 專職計程車  
中華民國

項目別	總計	國小及以下	國(初)中
<b>總計</b>	<b>100.0</b>	<b>9.8</b>	<b>31.1</b>
<b>按居住縣市分***</b>			
臺灣地區	100.0	9.8	31.1
新北市	100.0	10.4	32.9
臺北市	100.0	7.5	31.1
桃園市	100.0	11.2	31.1
臺中市	100.0	6.7	27.1
臺南市	100.0	7.7	33.4
高雄市	100.0	12.2	21.9
宜蘭縣	100.0	17.4	46.0
新竹縣	100.0	7.8	37.8
苗栗縣	100.0	24.9	27.0
彰化縣	100.0	16.5	35.6
南投縣	100.0	25.3	26.4
雲林縣	100.0	12.4	49.2
嘉義縣	100.0	26.1	36.3
屏東縣	100.0	18.2	22.8
臺東縣	100.0	17.4	31.6
花蓮縣	100.0	9.8	21.5
澎湖縣	100.0	14.2	42.3
基隆市	100.0	5.8	37.1
新竹市	100.0	5.3	15.5
嘉義市	100.0	27.6	34.2
金馬地區	100.0	11.0	37.2
金門縣	100.0	10.6	32.8
連江縣	100.0	12.5	56.3
<b>按居住地區分**</b>			
北部地區	100.0	9.4	32.6
中部地區	100.0	8.8	28.2
南部地區	100.0	11.9	26.3
東部地區	100.0	11.9	24.2

駕駛人教育程度

104年底

單位:%

高中(職)	專科	大學及以上
46.2	9.9	3.0
46.2	9.9	3.0
46.5	7.7	2.5
47.5	11.8	2.2
46.4	8.3	3.0
42.2	18.1	5.9
36.3	21.7	0.9
52.2	8.9	4.7
29.6	2.3	4.7
46.7	4.5	3.2
41.6	5.2	1.3
40.5	4.5	2.9
39.0	7.7	1.7
32.4	6.0	-
30.6	6.5	0.6
40.1	7.8	11.1
47.6	1.7	1.7
54.1	6.7	7.8
38.2	-	5.3
49.2	6.3	1.6
68.5	5.3	5.4
35.1	3.1	-
44.5	5.7	1.6
47.6	7.0	2.0
31.3	-	-
46.8	8.6	2.5
41.7	16.0	5.2
45.8	12.3	3.7
52.3	5.4	6.2

表4 專職計程車

中華民國

項目別	總計	未滿 1年	1~未滿 2年	2~未滿 3年	3~未滿 5年	5~未滿 7年	7~未滿 10年
<b>總計</b>	<b>100.0</b>	<b>2.7</b>	<b>3.1</b>	<b>3.0</b>	<b>5.2</b>	<b>11.2</b>	<b>9.1</b>
<b>按居住縣市分***</b>							
臺灣地區	100.0	2.7	3.1	3.0	5.2	11.3	9.1
新北市	100.0	1.5	1.2	1.6	4.6	11.3	7.9
臺北市	100.0	1.9	1.9	1.7	3.7	13.4	13.3
桃園市	100.0	3.7	4.4	6.1	6.8	12.0	11.8
臺中市	100.0	1.6	6.8	7.4	6.5	14.4	8.9
臺南市	100.0	7.2	1.9	3.1	6.2	7.7	8.2
高雄市	100.0	6.7	9.0	4.7	6.7	14.3	6.1
宜蘭縣	100.0	3.1	9.2	3.1	9.2	4.6	13.6
新竹縣	100.0	1.4	1.4	1.4	4.2	2.4	24.4
苗栗縣	100.0	-	-	3.4	4.1	2.1	10.2
彰化縣	100.0	2.2	2.2	3.2	2.2	10.1	6.6
南投縣	100.0	0.8	5.1	4.2	14.6	4.2	4.2
雲林縣	100.0	-	-	-	-	5.8	8.6
嘉義縣	100.0	2.6	1.3	5.7	2.0	10.3	2.5
屏東縣	100.0	13.5	1.7	-	8.0	2.1	5.2
臺東縣	100.0	1.6	1.6	1.6	11.2	3.3	-
花蓮縣	100.0	8.3	6.4	-	11.4	8.2	4.1
澎湖縣	100.0	1.9	-	5.0	-	5.0	9.9
基隆市	100.0	2.1	4.0	4.6	3.6	1.8	7.1
新竹市	100.0	-	1.1	2.2	14.0	2.2	8.5
嘉義市	100.0	-	-	2.9	5.9	7.2	15.0
金馬地區	100.0	-	1.6	1.6	9.4	5.7	10.3
金門縣	100.0	-	2.0	2.0	7.1	6.9	6.9
連江縣	100.0	-	-	-	20.0	-	26.7
<b>按居住地區分***</b>							
北部地區	100.0	1.9	2.0	2.3	4.6	11.0	9.8
中部地區	100.0	1.5	6.0	6.7	6.2	13.1	8.6
南部地區	100.0	6.8	6.1	4.0	6.4	11.4	6.8
東部地區	100.0	6.4	5.0	0.5	11.4	6.8	3.0
<b>按有無加入車隊分***</b>							
有加入	100.0	4.1	5.2	4.5	6.4	10.1	8.9
未加入	100.0	1.6	1.2	1.6	4.1	12.2	9.4

駕駛人工作總年資

104年底

單位：%

10~未滿 12年	12~未滿 15年	15~未滿 17年	17~未滿 20年	20~未滿 25年	25~未滿 30年	30年 及以上	平均值 (年)
10.5	11.2	5.8	7.3	13.1	8.0	9.8	15.1
10.6	11.2	5.8	7.3	13.1	8.0	9.7	15.0
14.7	13.0	5.9	8.1	13.6	7.2	9.4	15.5
8.1	12.9	7.1	6.0	14.2	7.5	8.2	15.0
12.3	4.7	4.1	4.9	11.1	9.1	9.0	13.7
3.5	14.4	8.9	4.8	11.3	5.2	6.3	12.8
8.2	10.4	4.9	8.0	20.2	5.1	8.9	15.0
7.9	5.6	2.0	7.3	8.4	8.5	12.8	13.6
2.3	1.6	-	7.0	3.9	19.3	23.1	17.5
5.9	4.9	9.9	14.9	13.0	8.0	8.2	15.9
-	5.4	4.0	3.4	25.7	15.5	26.3	21.8
6.6	4.3	1.4	1.8	18.5	14.1	27.0	20.0
3.4	13.7	5.1	7.6	6.3	11.4	19.4	16.7
9.8	15.1	3.0	6.8	10.8	16.5	23.7	20.6
12.7	7.8	1.7	10.4	19.0	11.0	12.9	17.2
3.2	15.6	7.1	4.7	19.2	8.8	11.1	15.8
6.8	8.1	2.5	9.3	19.3	8.8	25.6	19.8
4.1	11.3	5.8	6.6	16.9	9.1	7.6	14.4
-	3.8	3.8	8.8	17.2	22.5	22.2	21.3
11.9	9.9	7.8	13.0	10.8	13.7	9.7	16.7
7.7	16.7	2.7	4.1	13.2	19.4	8.2	16.8
4.2	6.1	5.1	11.1	17.4	11.6	13.4	17.7
3.0	7.2	8.6	17.6	9.8	6.7	18.4	17.6
3.7	7.3	9.0	17.1	9.0	6.8	22.3	18.5
-	6.7	6.7	20.0	13.3	6.7	-	13.6
12.3	11.8	6.1	7.6	13.2	8.2	9.3	15.3
3.8	13.4	7.9	4.7	12.1	6.7	9.3	14.0
7.7	7.5	3.2	7.6	12.9	7.8	11.7	14.4
4.9	10.4	4.9	7.4	17.6	9.0	12.7	15.9
9.2	12.3	5.7	7.5	13.6	6.3	6.1	13.6
11.7	10.2	5.9	7.2	12.5	9.5	13.0	16.3

表4 專職計程車駕駛人工作總年資  
中華民國

項目別	總計	未滿2年	2~未滿5年	5~未滿10年
<b>總計</b>	<b>100.0</b>	<b>6.5</b>	<b>8.4</b>	<b>20.9</b>
<b>按居住縣市分***</b>				
臺灣地區	100.0	6.5	8.4	20.9
新北市	100.0	3.0	6.3	21.5
臺北市	100.0	4.1	4.6	23.8
桃園市	100.0	8.1	11.6	27.7
臺中市	100.0	9.6	13.8	24.1
臺南市	100.0	12.2	12.5	10.9
高雄市	100.0	16.4	12.0	21.5
宜蘭縣	100.0	13.7	13.7	15.0
新竹縣	100.0	4.2	8.4	16.4
苗栗縣	100.0	-	5.0	10.9
彰化縣	100.0	4.2	7.0	12.6
南投縣	100.0	5.5	9.9	9.9
雲林縣	100.0	-	-	10.5
嘉義縣	100.0	4.3	7.5	14.2
屏東縣	100.0	17.6	2.8	8.5
臺東縣	100.0	3.6	14.5	1.8
花蓮縣	100.0	14.8	10.8	14.3
澎湖縣	100.0	-	5.7	17.0
基隆市	100.0	7.8	10.1	9.7
新竹市	100.0	1.5	21.7	9.6
嘉義市	100.0	-	9.7	23.0
金馬地區	100.0	1.9	13.2	13.3
金門縣	100.0	2.3	10.5	13.9
連江縣	100.0	-	30.0	10.0
<b>按居住地區分***</b>				
北部地區	100.0	4.3	6.9	21.6
中部地區	100.0	8.6	12.6	22.1
南部地區	100.0	14.2	11.4	17.7
東部地區	100.0	11.5	11.9	10.6



- 駕駛年資無中斷者 (續1)

104年底

10~未滿15年	15~未滿20年	20~未滿25年	25~未滿30年	30年及以上	平均值(年)
21.0	12.0	12.9	8.1	10.2	14.9
21.0	12.0	12.9	8.1	10.2	14.9
27.2	11.2	13.3	7.4	10.0	15.2
23.4	13.7	13.9	8.6	8.0	15.3
13.3	9.0	11.8	10.1	8.4	13.7
17.1	15.2	9.6	4.6	6.1	12.4
16.5	6.5	22.8	6.8	11.8	15.4
13.0	8.4	9.5	6.2	13.1	13.1
3.5	7.8	3.5	18.2	24.3	17.4
16.1	25.2	15.9	1.5	12.3	16.0
6.6	9.1	27.2	14.0	27.2	22.4
8.9	4.1	17.2	16.3	29.7	21.0
21.3	12.2	8.3	13.8	18.8	17.8
25.9	7.4	13.2	17.8	25.4	21.3
19.2	12.5	17.8	11.5	13.0	17.2
19.1	11.9	19.6	9.3	11.1	16.0
14.9	8.7	18.9	10.0	27.5	20.1
19.2	11.3	14.0	7.2	8.5	13.8
4.4	14.4	17.5	17.9	23.2	21.0
14.8	23.2	9.6	14.3	10.5	16.5
12.8	9.2	15.8	24.2	5.5	16.7
11.4	17.9	15.3	11.6	11.1	16.9
12.2	20.9	10.0	6.4	22.0	17.9
12.6	21.0	8.4	5.8	25.6	18.4
10.0	20.0	20.0	10.0	-	14.4
23.4	12.5	12.9	8.7	9.6	15.2
16.6	13.9	10.7	6.3	9.2	13.7
14.3	8.6	14.2	7.0	12.8	14.2
17.9	10.5	15.5	8.0	14.2	15.7

表4 專職計程車駕駛人工作總年資  
中華民國

項目別	總計	未滿2年	2~未滿5年	5~未滿10年
<b>總計</b>	<b>100.0</b>	<b>2.8</b>	<b>7.2</b>	<b>19.2</b>
<b>按居住縣市分***</b>				
臺灣地區	100.0	2.8	7.2	19.1
新北市	100.0	1.6	6.1	12.5
臺北市	100.0	3.1	6.2	34.4
桃園市	100.0	6.3	19.2	10.5
臺中市	100.0	1.4	14.8	19.5
臺南市	100.0	-	-	30.5
高雄市	100.0	10.9	10.6	16.2
宜蘭縣	100.0	-	-	31.5
新竹縣	100.0	-	-	48.0
苗栗縣	100.0	-	20.1	20.1
彰化縣	100.0	5.1	0.0	32.9
南投縣	100.0	0.0	54.7	-
雲林縣	100.0	-	-	31.5
嘉義縣	100.0	-	0.0	-
屏東縣	100.0	-	39.6	-
臺東縣	100.0	-	-	14.6
花蓮縣	100.0	16.6	-	5.0
澎湖縣	100.0	15.2	-	-
基隆市	100.0	-	1.4	6.1
新竹市	100.0	-	-	14.2
嘉義市	100.0	-	-	13.9
金馬地區	100.0	-	-	29.7
金門縣	100.0	-	-	13.1
連江縣	100.0	-	-	60.0
<b>按居住地區分***</b>				
北部地區	100.0	2.3	6.7	18.9
中部地區	100.0	1.6	15.1	20.2
南部地區	100.0	6.1	7.1	20.7
東部地區	100.0	13.2	-	7.0

- 駕駛年資有中斷者 (續完)

104年底

10~未滿15年	15~未滿20年	20~未滿25年	25~未滿30年	30年及以上	平均值(年)
24.8	16.3	14.3	7.4	8.1	15.5
24.8	16.2	14.3	7.4	8.1	15.5
29.4	21.4	14.7	6.4	7.9	16.2
16.1	10.6	15.7	5.3	8.6	14.4
27.1	9.8	9.1	5.9	12.2	14.1
23.5	4.0	21.8	7.6	7.5	15.0
26.4	29.8	13.4	-	-	13.7
16.0	13.2	4.2	20.0	9.1	15.5
13.7	-	-	54.8	-	19.6
-	23.8	7.1	21.1	-	15.5
-	-	20.1	15.8	23.8	18.7
18.8	-	21.0	6.8	15.4	16.0
4.1	12.3	-	4.1	24.7	14.0
20.7	20.7	-	10.9	16.3	17.4
40.7	11.5	26.0	7.3	14.6	19.3
16.3	10.5	16.7	5.8	11.1	14.5
14.6	37.0	22.5	-	11.2	17.8
-	19.8	33.9	19.8	5.0	18.6
-	-	15.2	54.5	15.2	23.4
48.6	12.1	14.4	10.5	7.0	17.1
58.7	-	5.4	5.4	16.3	16.9
-	-	38.0	12.0	36.1	24.8
-	53.4	8.4	8.4	-	16.5
-	60.8	13.1	13.1	-	18.9
-	40.0	-	-	-	12.0
26.3	16.6	14.4	6.5	8.3	15.6
21.0	4.4	19.8	7.8	10.0	15.3
19.9	19.1	8.9	11.9	6.1	15.0
3.1	23.4	31.5	15.7	6.3	18.4

表5 專職計程車駕駛人最近1次

中華民國

項目別	總計	沒有 中斷				
			計	未滿 2年	2~未滿 5年	
<b>總計</b>	<b>100.0</b>	<b>76.3</b>	<b>23.7</b>	<b>(100.0)</b>	<b>(23.5)</b>	<b>(26.1)</b>
<b>按居住縣市分**</b>						
臺灣地區	100.0	76.3	23.7	(100.0)	(23.6)	(26.1)
新北市	100.0	73.7	26.3	(100.0)	(22.0)	(25.5)
臺北市	100.0	70.5	29.5	(100.0)	(25.4)	(30.3)
桃園市	100.0	80.0	20.0	(100.0)	(25.4)	(20.1)
臺中市	100.0	86.0	14.0	(100.0)	(28.2)	(22.8)
臺南市	100.0	73.3	26.7	(100.0)	(16.6)	(33.3)
高雄市	100.0	82.5	17.5	(100.0)	(29.0)	(21.9)
宜蘭縣	100.0	92.5	7.5	(100.0)	(-)	(12.1)
新竹縣	100.0	66.9	33.1	(100.0)	(9.5)	(44.7)
苗栗縣	100.0	81.4	18.6	(100.0)	(11.8)	(27.1)
彰化縣	100.0	78.9	21.1	(100.0)	(41.9)	(10.8)
南投縣	100.0	79.0	21.0	(100.0)	(53.9)	(23.1)
雲林縣	100.0	81.7	18.3	(100.0)	(41.3)	(26.1)
嘉義縣	100.0	92.3	7.7	(100.0)	(18.8)	(18.8)
屏東縣	100.0	81.9	18.1	(100.0)	(7.9)	(46.4)
臺東縣	100.0	88.9	11.1	(100.0)	(12.7)	(45.6)
花蓮縣	100.0	81.6	18.4	(100.0)	(36.6)	(-)
澎湖縣	100.0	87.9	12.1	(100.0)	(35.8)	(64.2)
基隆市	100.0	78.7	21.3	(100.0)	(24.4)	(25.9)
新竹市	100.0	75.5	24.5	(100.0)	(24.3)	(-)
嘉義市	100.0	90.8	9.2	(100.0)	(13.7)	(13.7)
金馬地區	100.0	82.5	17.5	(100.0)	(9.0)	(20.8)
金門縣	100.0	85.6	14.4	(100.0)	(13.4)	(11.6)
連江縣	100.0	68.8	31.3	(100.0)	(-)	(40.0)
<b>按居住地區分</b>						
北部地區	100.0	74.0	26.0	(100.0)	(23.1)	(26.4)
中部地區	100.0	85.0	15.0	(100.0)	(30.0)	(21.9)
南部地區	100.0	80.3	19.7	(100.0)	(22.8)	(27.9)
東部地區	100.0	83.7	16.3	(100.0)	(31.5)	(9.8)

中斷後復駛專職計程車到現在之年資

104年底

單位:%

有中斷

5~未滿 10年	10~未滿 15年	15~未滿 20年	20~未滿 25年	25~未滿 30年	30年 及以上	平均值 (年)
(15.0)	(15.5)	(8.5)	(7.4)	(2.5)	(1.5)	8.5
(15.0)	(15.4)	(8.4)	(7.4)	(2.5)	(1.5)	8.5
(15.5)	(18.7)	(8.5)	(6.4)	(2.0)	(1.4)	8.5
(11.0)	(13.1)	(7.0)	(11.8)	(0.3)	(1.0)	8.0
(24.2)	(13.5)	(9.3)	(2.4)	(3.9)	(1.2)	7.9
(17.8)	(16.2)	(6.3)	(7.5)	(1.2)	(-)	7.6
(21.5)	(3.9)	(12.0)	(-)	(12.7)	(-)	8.6
(10.1)	(17.2)	(6.2)	(9.1)	(5.5)	(1.1)	8.9
(12.1)	(12.1)	(39.7)	(-)	(12.1)	(12.1)	17.4
(5.8)	(10.6)	(23.6)	(-)	(2.9)	(2.9)	9.3
(15.2)	(7.6)	(15.3)	(7.6)	(7.6)	(7.6)	12.2
(19.8)	(3.6)	(-)	(16.7)	(3.6)	(3.6)	8.5
(-)	(-)	(-)	(7.7)	(-)	(15.4)	8.2
(5.4)	(10.8)	(10.9)	(-)	(-)	(5.4)	6.6
(31.3)	(7.3)	(-)	(24.0)	(-)	(-)	9.8
(20.5)	(4.3)	(4.2)	(8.3)	(4.2)	(4.2)	8.5
(29.1)	(-)	(12.7)	(-)	(-)	(-)	6.6
(17.3)	(17.3)	(5.8)	(11.5)	(-)	(11.5)	10.9
(-)	(-)	(-)	(-)	(-)	(-)	2.7
(12.8)	(7.5)	(12.5)	(11.0)	(2.4)	(3.6)	9.4
(5.7)	(52.8)	(-)	(-)	(-)	(17.2)	12.1
(45.3)	(-)	(13.7)	(-)	(13.7)	(-)	9.1
(36.4)	(18.1)	(15.6)	(-)	(-)	(-)	8.4
(25.0)	(26.9)	(23.2)	(-)	(-)	(-)	10.1
(60.0)	(-)	(-)	(-)	(-)	(-)	4.9
(14.6)	(16.3)	(8.7)	(7.7)	(1.8)	(1.6)	8.5
(17.0)	(14.0)	(6.0)	(8.2)	(1.6)	(1.3)	7.8
(15.7)	(10.7)	(8.4)	(5.4)	(8.3)	(0.7)	8.7
(19.8)	(13.5)	(7.2)	(9.0)	(-)	(9.0)	10.0

表6 專職計程車駕駛人選擇

項目別	總計	營業時間較自由	兼差賺取外快
<b>總計</b>	<b>100.0</b>	<b>67.6</b>	<b>1.0</b>
<b>按居住縣市分***</b>			
臺灣地區	100.0	67.6	1.0
新北市	100.0	64.7	0.7
臺北市	100.0	65.1	1.7
桃園市	100.0	72.0	1.0
臺中市	100.0	76.7	1.1
臺南市	100.0	74.8	-
高雄市	100.0	67.9	2.1
宜蘭縣	100.0	74.4	0.8
新竹縣	100.0	54.2	1.9
苗栗縣	100.0	73.7	2.0
彰化縣	100.0	75.3	-
南投縣	100.0	78.1	2.6
雲林縣	100.0	76.5	1.0
嘉義縣	100.0	71.4	-
屏東縣	100.0	73.6	0.8
臺東縣	100.0	80.8	-
花蓮縣	100.0	63.7	0.8
澎湖縣	100.0	68.1	-
基隆市	100.0	64.4	0.7
新竹市	100.0	87.9	-
嘉義市	100.0	69.8	-
金馬地區	100.0	69.6	-
金門縣	100.0	71.7	-
連江縣	100.0	60.0	-
<b>按居住地區分***</b>			
北部地區	100.0	65.7	1.0
中部地區	100.0	76.6	1.1
南部地區	100.0	70.3	1.3
東部地區	100.0	68.5	0.6

開專職計程車之最主要原因

104年底

單位：%

專業技術要求低，進入此業容易	一時找不到其他職業	其他
12.7	16.9	1.8
12.7	16.9	1.8
14.9	17.9	1.8
16.3	15.1	1.9
8.8	15.4	2.8
6.6	14.2	1.3
12.1	13.0	-
5.6	22.2	2.1
9.8	15.0	-
28.5	10.6	4.8
19.1	3.9	1.3
13.9	10.0	0.8
6.1	10.5	2.6
7.8	10.9	3.8
15.1	12.9	0.6
10.4	13.0	2.1
6.3	6.4	6.5
17.3	15.0	3.2
7.9	18.9	5.1
10.5	23.6	0.7
5.4	2.7	4.0
16.8	12.3	1.1
8.6	20.3	1.4
9.0	17.5	1.8
6.7	33.3	-
14.4	17.1	1.9
7.6	13.3	1.4
8.3	18.6	1.5
14.2	12.6	4.1

表7 專職計程車

中華民國

項目別	總計	未滿 1,400cc	1,400cc~未滿 1,500cc
<b>總計</b>	<b>100.0</b>	<b>0.1</b>	<b>1.6</b>
<b>按車籍縣市分**</b>			
臺灣地區	100.0	0.1	1.6
新北市	100.0	-	2.0
臺北市	100.0	-	0.9
桃園市	100.0	-	1.5
臺中市	100.0	0.2	0.9
臺南市	100.0	-	0.9
高雄市	100.0	0.3	1.4
宜蘭縣	100.0	-	0.8
新竹縣	100.0	-	-
苗栗縣	100.0	-	4.7
彰化縣	100.0	1.4	1.7
南投縣	100.0	-	1.0
雲林縣	100.0	1.0	2.0
嘉義縣	100.0	-	-
屏東縣	100.0	0.9	1.9
臺東縣	100.0	-	1.1
花蓮縣	100.0	-	6.2
澎湖縣	100.0	-	-
基隆市	100.0	0.3	6.4
新竹市	100.0	-	0.6
嘉義市	100.0	-	-
金馬地區	100.0	-	-
金門縣	100.0	-	-
連江縣	100.0	-	-
<b>按車籍地區分***</b>			
北部地區	100.0	-	1.7
中部地區	100.0	0.3	1.1
南部地區	100.0	0.2	1.2
東部地區	100.0	-	4.5
<b>按有無加入車隊分***</b>			
有加入	100.0	-	0.5
未加入	100.0	0.2	2.5



車輛排氣量

104年底

單位:%

1,500cc~未滿 1,600cc	1,600cc~未滿 1,800cc	1,800cc~未滿 2,000cc	2,000cc 及以上	平均值 (cc)
13.1	25.8	54.3	5.2	1,905
13.0	25.8	54.4	5.2	1,906
14.6	29.8	48.4	5.2	1,887
12.3	19.4	62.2	5.2	1,927
13.0	26.2	53.3	6.0	1,909
11.0	21.0	61.7	5.2	1,929
13.0	27.8	47.3	11.1	1,940
13.3	35.2	45.9	3.8	1,874
10.0	14.7	66.1	8.4	1,960
7.1	20.6	70.6	1.7	1,927
13.1	28.7	46.9	6.6	1,897
25.1	23.8	45.9	2.1	1,830
11.2	19.4	67.3	1.0	1,907
25.7	23.5	44.9	3.0	1,842
19.4	24.5	49.7	6.4	1,895
12.4	32.2	47.7	4.9	1,877
24.2	20.3	48.6	5.8	1,876
5.3	20.8	64.1	3.5	1,915
30.9	23.2	45.9	-	1,819
10.2	44.5	35.7	2.9	1,843
7.9	28.9	60.8	1.8	1,908
21.8	10.2	65.4	2.6	1,896
36.1	42.7	21.2	-	1,766
43.7	42.5	13.8	-	1,736
-	43.8	56.3	-	1,906
12.9	25.2	55.1	5.1	1,907
12.5	21.5	59.7	4.9	1,918
13.8	31.8	47.0	6.0	1,894
11.5	20.6	59.0	4.3	1,902
7.6	23.6	61.9	6.3	1,943
17.9	27.8	47.5	4.2	1,872

表8 專職計程車

中華民國

項目別	總計	單燃料				
		計	92無鉛	95無鉛	98無鉛	
<b>總計</b>	<b>100.0</b>	<b>79.8</b>	<b>(100.0)</b>	<b>(6.8)</b>	<b>(88.9)</b>	<b>(3.3)</b>
<b>按車籍縣市分***</b>						
臺灣地區	100.0	79.7	(100.0)	(6.8)	(88.9)	(3.3)
新北市	100.0	87.4	(100.0)	(6.9)	(88.6)	(3.2)
臺北市	100.0	81.0	(100.0)	(4.5)	(91.2)	(3.7)
桃園市	100.0	86.0	(100.0)	(10.8)	(85.4)	(2.9)
臺中市	100.0	64.4	(100.0)	(5.7)	(86.5)	(7.0)
臺南市	100.0	67.5	(100.0)	(12.6)	(87.4)	(-)
高雄市	100.0	55.1	(100.0)	(13.8)	(80.2)	(2.0)
宜蘭縣	100.0	86.2	(100.0)	(3.6)	(91.0)	(4.5)
新竹縣	100.0	96.8	(100.0)	(11.0)	(82.1)	(3.4)
苗栗縣	100.0	94.6	(100.0)	(11.6)	(85.1)	(2.0)
彰化縣	100.0	92.3	(100.0)	(10.7)	(89.3)	(-)
南投縣	100.0	94.9	(100.0)	(3.3)	(87.9)	(7.7)
雲林縣	100.0	97.0	(100.0)	(9.0)	(89.0)	(2.0)
嘉義縣	100.0	86.8	(100.0)	(8.1)	(87.4)	(2.0)
屏東縣	100.0	90.7	(100.0)	(4.2)	(95.8)	(-)
臺東縣	100.0	96.7	(100.0)	(2.6)	(92.5)	(1.1)
花蓮縣	100.0	99.1	(100.0)	(15.6)	(79.9)	(0.9)
澎湖縣	100.0	100.0	(100.0)	(3.7)	(96.3)	(-)
基隆市	100.0	89.8	(100.0)	(2.2)	(95.1)	(2.7)
新竹市	100.0	98.1	(100.0)	(10.0)	(86.1)	(3.9)
嘉義市	100.0	95.4	(100.0)	(3.6)	(96.4)	(-)
金馬地區	100.0	100.0	(100.0)	(15.4)	(83.3)	(1.3)
金門縣	100.0	100.0	(100.0)	(18.6)	(79.8)	(1.6)
連江縣	100.0	100.0	(100.0)	(-)	(100.0)	(-)
<b>按車籍地區分***</b>						
北部地區	100.0	84.6	(100.0)	(5.8)	(89.9)	(3.4)
中部地區	100.0	69.2	(100.0)	(6.5)	(86.8)	(5.9)
南部地區	100.0	62.4	(100.0)	(12.0)	(84.8)	(1.1)
東部地區	100.0	98.3	(100.0)	(11.4)	(83.9)	(1.0)

使用燃料情形

104年底

單位:%

其他	雙燃料(液化石油氣+下列其中一種燃料)						油電混合
	計	92無鉛	95無鉛	98無鉛	其他		
(1.1)	17.4	(100.0)	(6.4)	(90.1)	(2.9)	(0.6)	2.7
(1.1)	17.5	(100.0)	(6.4)	(90.1)	(2.9)	(0.6)	2.7
(1.3)	10.7	(100.0)	(8.7)	(88.3)	(1.9)	(1.1)	2.0
(0.7)	15.2	(100.0)	(6.1)	(89.1)	(4.8)	(-)	3.8
(0.9)	10.2	(100.0)	(-)	(96.3)	(3.7)	(-)	3.8
(0.8)	34.3	(100.0)	(1.1)	(94.1)	(4.9)	(-)	1.4
(-)	26.0	(100.0)	(15.6)	(84.4)	(-)	(-)	6.6
(3.9)	43.4	(100.0)	(7.5)	(89.8)	(0.4)	(2.2)	1.6
(0.9)	12.3	(100.0)	(12.7)	(87.3)	(-)	(-)	1.6
(3.4)	3.2	(100.0)	(-)	(100.0)	(-)	(-)	-
(1.3)	2.4	(100.0)	(50.0)	(50.0)	(-)	(-)	3.0
(-)	7.7	(100.0)	(-)	(100.0)	(-)	(-)	-
(1.1)	4.1	(100.0)	(50.0)	(50.0)	(-)	(-)	1.0
(-)	-	(-)	(-)	(-)	(-)	(-)	2.0
(2.5)	9.8	(100.0)	(39.7)	(60.3)	(-)	(-)	3.4
(-)	9.3	(100.0)	(-)	(100.0)	(-)	(-)	-
(3.8)	1.1	(100.0)	(-)	(100.0)	(-)	(-)	2.2
(3.6)	-	(-)	(-)	(-)	(-)	(-)	0.9
(-)	-	(-)	(-)	(-)	(-)	(-)	-
(-)	8.4	(100.0)	(3.5)	(96.5)	(-)	(-)	1.8
(-)	0.6	(100.0)	(-)	(100.0)	(-)	(-)	1.2
(-)	3.8	(100.0)	(-)	(100.0)	(-)	(-)	0.7
(-)	-	(-)	(-)	(-)	(-)	(-)	-
(-)	-	(-)	(-)	(-)	(-)	(-)	-
(-)	-	(-)	(-)	(-)	(-)	(-)	-
(0.9)	12.4	(100.0)	(6.4)	(89.7)	(3.6)	(0.3)	2.9
(0.7)	29.5	(100.0)	(1.3)	(94.0)	(4.7)	(-)	1.3
(2.1)	34.6	(100.0)	(9.7)	(88.4)	(0.3)	(1.6)	3.0
(3.6)	0.4	(100.0)	(-)	(100.0)	(-)	(-)	1.3

表9 專職計程車  
中華民國

項目別	總計			
		計	自有車靠行	
<b>總計</b>	<b>100.0</b>	<b>54.2</b>	<b>(100.0)</b>	<b>(84.3)</b>
<b>按車籍縣市分***</b>				
臺灣地區	100.0	54.2	(100.0)	(84.3)
新北市	100.0	32.6	(100.0)	(83.8)
臺北市	100.0	69.3	(100.0)	(84.5)
桃園市	100.0	50.4	(100.0)	(97.8)
臺中市	100.0	60.4	(100.0)	(84.3)
臺南市	100.0	60.4	(100.0)	(77.5)
高雄市	100.0	55.7	(100.0)	(80.9)
宜蘭縣	100.0	63.5	(100.0)	(100.0)
新竹縣	100.0	35.3	(100.0)	(39.3)
苗栗縣	100.0	38.2	(100.0)	(94.7)
彰化縣	100.0	41.0	(100.0)	(100.0)
南投縣	100.0	41.8	(100.0)	(77.5)
雲林縣	100.0	51.8	(100.0)	(46.9)
嘉義縣	100.0	52.2	(100.0)	(97.2)
屏東縣	100.0	31.4	(100.0)	(100.0)
臺東縣	100.0	48.0	(100.0)	(94.9)
花蓮縣	100.0	41.8	(100.0)	(71.2)
澎湖縣	100.0	43.7	(100.0)	(84.9)
基隆市	100.0	51.1	(100.0)	(83.7)
新竹市	100.0	71.5	(100.0)	(71.4)
嘉義市	100.0	63.2	(100.0)	(100.0)
金馬地區	100.0	35.9	(100.0)	(100.0)
金門縣	100.0	35.5	(100.0)	(100.0)
連江縣	100.0	37.5	(100.0)	(100.0)
<b>按車籍地區分***</b>				
北部地區	100.0	53.5	(100.0)	(85.1)
中部地區	100.0	57.4	(100.0)	(84.3)
南部地區	100.0	56.3	(100.0)	(81.2)
東部地區	100.0	43.8	(100.0)	(79.4)

## 經營型態

104年

單位:%

車行車			個人車	合作社
向車行租用	領車行薪水	其他		
(14.5)	(0.6)	(0.5)	31.2	14.7
(14.5)	(0.6)	(0.5)	31.2	14.6
(16.0)	(0.2)	(-)	45.7	21.6
(15.4)	(0.1)	(-)	16.7	14.0
(0.8)	(0.6)	(0.7)	35.9	13.7
(15.1)	(0.3)	(0.3)	23.9	15.7
(20.8)	(-)	(1.7)	25.4	14.2
(14.6)	(1.5)	(3.0)	34.7	9.6
(-)	(-)	(-)	36.5	-
(30.4)	(30.4)	(-)	46.0	18.7
(-)	(5.3)	(-)	61.8	-
(-)	(-)	(-)	42.1	16.9
(12.5)	(7.5)	(2.5)	58.2	-
(-)	(33.9)	(19.2)	48.2	-
(-)	(-)	(2.8)	47.8	-
(-)	(-)	(-)	61.4	7.2
(5.1)	(-)	(-)	44.8	7.2
(21.6)	(7.2)	(-)	58.2	-
(15.1)	(-)	(-)	56.3	-
(16.3)	(-)	(-)	42.2	6.7
(19.4)	(9.2)	(-)	26.4	2.1
(-)	(-)	(-)	30.6	6.1
(-)	(-)	(-)	38.4	25.8
(-)	(-)	(-)	33.2	31.2
(-)	(-)	(-)	62.5	-
(14.5)	(0.4)	(-)	30.7	15.8
(13.7)	(1.3)	(0.7)	28.2	14.3
(15.5)	(0.9)	(2.4)	33.2	10.4
(15.9)	(4.7)	(-)	53.8	2.4

表9 專職計程車  
中華民國

項目別	總計			
			計	自有車靠行
總計	100.0	54.2	(100.0)	(84.3)
按有無加入車隊分 <sup>***</sup>				
有加入	100.0	58.1	(100.0)	(83.2)
無加入	100.0	49.3	(100.0)	(85.4)
按性別分 <sup>*</sup>				
男	100.0	53.6	(100.0)	(84.5)
女	100.0	48.7	(100.0)	(72.2)
按年齡分 <sup>***</sup>				
20~未滿30歲	100.0	85.4	(100.0)	(81.8)
30~未滿40歲	100.0	79.1	(100.0)	(83.9)
40~未滿50歲	100.0	72.2	(100.0)	(81.6)
50~未滿60歲	100.0	50.5	(100.0)	(86.7)
60~未滿65歲	100.0	38.6	(100.0)	(83.0)
65歲及以上	100.0	21.6	(100.0)	(89.5)
按教育程度分 <sup>***</sup>				
國小及以下	100.0	35.9	(100.0)	(76.0)
國(初)中	100.0	58.3	(100.0)	(83.3)
高中(職)	100.0	53.3	(100.0)	(84.8)
專科	100.0	55.6	(100.0)	(88.5)
大學及以上	100.0	56.4	(100.0)	(86.2)
按工作年數分 <sup>***</sup>				
未滿1年	100.0	84.9	(100.0)	(80.4)
1~未滿2年	100.0	81.6	(100.0)	(77.8)
2~未滿3年	100.0	80.4	(100.0)	(84.6)
3~未滿5年	100.0	81.2	(100.0)	(87.0)
5~未滿7年	100.0	78.7	(100.0)	(86.0)
7~未滿10年	100.0	65.9	(100.0)	(87.6)
10~未滿12年	100.0	70.0	(100.0)	(79.8)
12~未滿15年	100.0	60.5	(100.0)	(79.6)
15~未滿17年	100.0	51.9	(100.0)	(86.2)
17~未滿20年	100.0	43.2	(100.0)	(87.9)
20~未滿25年	100.0	32.8	(100.0)	(88.4)
25~未滿30年	100.0	20.7	(100.0)	(93.4)
30年及以上	100.0	14.2	(100.0)	(78.3)

## 經營型態 (續)

104年

單位:%

車行車			個人車	合作社
向車行租用	領車行薪水	其他		
(14.5)	(0.6)	(0.5)	31.2	14.7
(15.8)	(0.6)	(0.4)	26.1	15.8
(13.4)	(0.7)	(0.5)	35.9	14.8
(14.4)	(0.6)	(0.5)	31.1	15.3
(24.5)	(3.3)	(-)	38.3	13.0
(12.7)	(-)	(5.5)	6.3	8.3
(14.8)	(1.0)	(0.3)	7.6	13.2
(17.8)	(0.5)	(0.1)	14.4	13.5
(12.0)	(0.6)	(0.7)	33.7	15.8
(16.3)	(0.5)	(0.2)	45.4	16.0
(7.3)	(2.9)	(0.3)	59.2	19.1
(19.9)	(2.0)	(2.1)	50.8	13.3
(16.5)	(0.1)	(-)	29.3	12.4
(13.5)	(0.9)	(0.7)	31.2	15.5
(11.5)	(0.1)	(-)	22.5	21.9
(12.8)	(1.0)	(-)	18.0	25.6
(17.5)	(2.1)	(-)	-	15.1
(20.8)	(1.4)	(-)	-	18.4
(15.4)	(-)	(-)	-	19.6
(10.4)	(1.6)	(1.0)	-	18.8
(13.5)	(-)	(0.5)	9.2	12.0
(11.9)	(0.6)	(-)	17.6	16.5
(18.8)	(0.6)	(0.8)	15.3	14.7
(19.5)	(0.2)	(0.6)	20.9	18.6
(13.8)	(-)	(-)	28.7	19.5
(11.7)	(0.4)	(-)	36.4	20.4
(10.3)	(1.0)	(0.3)	51.8	15.4
(4.0)	(-)	(2.6)	67.9	11.4
(18.7)	(2.5)	(0.5)	78.6	7.3

表10 專職計程車計費方式

中華民國104年

單位：%

項目別	跳錶計費	議價計費	依主管機關公告之固定起訖點固定運價計費
<b>總計</b>	<b>98.2</b>	<b>8.9</b>	<b>5.5</b>
<b>按車籍縣市分</b>			
臺灣地區	98.2	8.8	5.5
新北市	98.8	5.8	6.4
臺北市	99.2	4.6	4.6
桃園市	97.0	4.6	8.7
臺中市	99.3	7.7	3.3
臺南市	98.2	19.2	2.7
高雄市	98.7	6.9	2.0
宜蘭縣	100.0	66.2	7.8
新竹縣	100.0	20.4	1.8
苗栗縣	93.2	44.2	10.6
彰化縣	71.2	66.7	17.6
南投縣	56.4	60.6	26.6
雲林縣	70.4	61.5	2.0
嘉義縣	95.2	12.0	5.2
屏東縣	83.3	51.7	9.7
臺東縣	89.9	40.2	45.3
花蓮縣	98.2	26.1	4.4
澎湖縣	48.7	59.9	32.2
基隆市	99.1	8.2	6.8
新竹市	94.0	9.6	6.6
嘉義市	100.0	6.8	-
金馬地區	94.5	42.2	5.6
金門縣	100.0	36.5	5.5
連江縣	68.8	68.8	6.3
<b>按車籍地區分</b>			
北部地區	98.8	6.3	5.8
中部地區	95.1	16.2	5.2
南部地區	97.3	12.9	2.9
東部地區	95.5	30.7	17.8

說明：本問項可複選，各欄加總不等於100。



表11 專職計程車主要營業載客方式

中華民國104年

單位：%

項目別	巡迴攬客	招呼站等候	定點排班	車行等候	無線電叫車(含衛星派車)	熟客電話(手機)叫車	其他(含共乘)
<b>總計</b>	<b>68.2</b>	<b>22.1</b>	<b>36.5</b>	<b>2.6</b>	<b>47.0</b>	<b>20.9</b>	<b>1.3</b>
<b>按車籍縣市分</b>							
臺灣地區	68.5	22.1	36.4	2.6	47.2	20.7	1.3
新北市	87.0	21.0	34.3	0.5	34.7	14.8	1.0
臺北市	87.9	26.7	32.7	0.9	42.6	16.7	0.5
桃園市	55.3	24.0	34.4	2.2	48.3	19.9	1.6
臺中市	46.3	23.8	43.8	2.1	67.2	24.3	1.1
臺南市	37.2	14.7	41.4	0.9	73.4	36.8	1.8
高雄市	26.0	13.6	37.4	2.9	71.5	22.8	3.4
宜蘭縣	13.2	14.7	34.8	58.2	18.5	10.9	2.3
新竹縣	23.0	19.8	51.7	-	69.0	23.9	1.7
苗栗縣	3.6	27.9	73.7	17.2	31.6	51.9	6.1
彰化縣	16.7	23.1	58.9	33.7	29.7	50.1	-
南投縣	13.4	36.1	32.0	22.7	21.6	59.8	-
雲林縣	12.5	34.6	52.8	5.7	16.6	48.0	-
嘉義縣	36.0	14.7	51.6	8.3	59.6	31.9	0.8
屏東縣	16.2	32.1	68.2	2.6	40.5	58.9	1.0
臺東縣	14.7	11.0	69.0	15.5	7.3	75.8	7.3
花蓮縣	46.9	24.4	45.7	11.6	41.6	44.2	1.8
澎湖縣	12.9	9.2	41.2	25.4	3.7	57.7	-
基隆市	76.5	12.4	30.3	4.7	45.1	27.2	3.5
新竹市	30.9	24.9	49.9	5.6	70.3	15.7	1.0
嘉義市	35.2	24.2	64.0	-	51.4	44.1	-
金馬地區	16.6	24.6	74.6	-	10.8	62.6	3.3
金門縣	13.5	21.8	78.5	-	13.1	57.3	-
連江縣	31.3	37.5	56.3	-	-	87.5	18.8
<b>按車籍地區分</b>							
北部地區	81.7	23.4	33.7	2.0	40.8	17.0	1.0
中部地區	40.9	24.6	45.8	5.6	60.6	28.8	1.1
南部地區	29.3	14.8	40.7	2.6	69.3	29.5	2.7
東部地區	36.4	20.0	53.3	12.9	30.4	54.5	3.6
<b>按有無加入車隊分</b>							
有加入	56.6	20.0	35.9	1.8	100.0	21.0	0.9
未加入	78.5	23.9	37.1	3.4	-	20.8	1.7

說明：本問項可複選，各欄加總不等於100。

表12 專職計程車購買當時  
中華民國

項目別	總計	新車	二手車		
					未滿1年
<b>總計</b>	<b>100.0</b>	<b>69.0</b>	<b>31.0</b>	<b>(100.0)</b>	<b>(4.2)</b>
<b>按車籍縣市分***</b>					
臺灣地區	100.0	68.9	31.1	(100.0)	(4.2)
新北市	100.0	69.7	30.3	(100.0)	(3.8)
臺北市	100.0	74.1	25.9	(100.0)	(5.9)
桃園市	100.0	64.3	35.7	(100.0)	(7.2)
臺中市	100.0	68.5	31.5	(100.0)	(5.0)
臺南市	100.0	48.8	51.2	(100.0)	(-)
高雄市	100.0	60.9	39.1	(100.0)	(2.1)
宜蘭縣	100.0	60.4	39.6	(100.0)	(2.0)
新竹縣	100.0	75.6	24.4	(100.0)	(5.3)
苗栗縣	100.0	72.4	27.6	(100.0)	(6.7)
彰化縣	100.0	65.6	34.4	(100.0)	(-)
南投縣	100.0	78.6	21.4	(100.0)	(5.3)
雲林縣	100.0	68.4	31.6	(100.0)	(3.1)
嘉義縣	100.0	66.2	33.8	(100.0)	(-)
屏東縣	100.0	72.6	27.4	(100.0)	(-)
臺東縣	100.0	65.8	34.2	(100.0)	(8.6)
花蓮縣	100.0	58.3	41.7	(100.0)	(2.3)
澎湖縣	100.0	50.4	49.6	(100.0)	(7.4)
基隆市	100.0	79.7	20.3	(100.0)	(6.3)
新竹市	100.0	42.6	57.4	(100.0)	(-)
嘉義市	100.0	78.7	21.3	(100.0)	(-)
金馬地區	100.0	97.1	2.9	(100.0)	(-)
金門縣	100.0	96.6	3.4	(100.0)	(-)
連江縣	100.0	100.0	-	(-)	(-)
<b>按車籍地區分***</b>					
北部地區	100.0	71.5	28.5	(100.0)	(5.1)
中部地區	100.0	68.8	31.2	(100.0)	(4.6)
南部地區	100.0	58.1	41.9	(100.0)	(1.2)
東部地區	100.0	60.8	39.2	(100.0)	(4.0)

為新車或二手車情形

104年

購買當時之車齡					
1~未滿3年	3~未滿5年	5~未滿7年	7~未滿10年	10年及以上	平均值(年)
(23.2)	(29.9)	(21.5)	(12.4)	(8.9)	5.1
(23.1)	(29.9)	(21.5)	(12.3)	(8.9)	5.1
(20.1)	(20.3)	(33.7)	(10.5)	(11.5)	5.5
(30.8)	(40.6)	(10.0)	(9.6)	(3.0)	4.0
(35.8)	(34.3)	(5.8)	(12.7)	(4.2)	4.1
(12.5)	(28.9)	(20.8)	(16.2)	(16.5)	6.0
(29.0)	(24.0)	(28.9)	(7.3)	(10.8)	5.2
(11.5)	(31.3)	(24.1)	(17.3)	(13.6)	6.0
(10.1)	(14.0)	(35.9)	(25.9)	(12.0)	6.6
(12.5)	(17.8)	(48.5)	(10.6)	(5.3)	5.4
(31.0)	(13.1)	(13.5)	(17.9)	(17.9)	5.6
(13.2)	(13.2)	(24.6)	(35.8)	(13.2)	6.9
(21.1)	(21.1)	(15.8)	(15.8)	(21.1)	6.1
(26.9)	(3.1)	(15.0)	(42.5)	(9.4)	6.3
(7.1)	(29.3)	(25.8)	(16.2)	(21.7)	6.8
(13.5)	(19.6)	(14.3)	(21.6)	(31.0)	7.5
(21.2)	(7.4)	(23.4)	(20.1)	(19.3)	6.2
(19.3)	(38.0)	(27.9)	(12.4)	(-)	4.6
(18.5)	(13.3)	(11.1)	(26.6)	(22.9)	6.6
(11.7)	(36.2)	(32.7)	(8.2)	(4.8)	4.9
(22.0)	(20.0)	(22.0)	(36.1)	(-)	5.6
(31.3)	(23.0)	(28.9)	(6.3)	(10.5)	5.1
(46.3)	(-)	(-)	(53.7)	(-)	5.5
(46.3)	(-)	(-)	(53.7)	(-)	5.5
(-)	(-)	(-)	(-)	(-)	-
(25.9)	(31.2)	(20.3)	(11.0)	(6.5)	4.7
(13.8)	(26.2)	(20.6)	(18.7)	(16.2)	6.1
(19.2)	(27.5)	(25.7)	(13.3)	(13.1)	5.7
(19.8)	(29.7)	(26.7)	(14.5)	(5.3)	5.1

表13 專職計程車

中華民國

項目別	總計	未滿5萬 公里	5萬～未滿 10萬公里	10萬～未滿 15萬公里	15萬～未滿 20萬公里
<b>總計</b>	<b>100.0</b>	<b>9.1</b>	<b>13.3</b>	<b>12.4</b>	<b>12.6</b>
<b>按車籍縣市分***</b>					
臺灣地區	100.0	9.0	13.3	12.4	12.6
新北市	100.0	8.0	11.3	11.6	11.3
臺北市	100.0	6.8	11.7	12.8	15.5
桃園市	100.0	16.5	11.9	15.0	14.2
臺中市	100.0	8.0	27.8	14.1	7.7
臺南市	100.0	15.0	14.8	6.4	9.5
高雄市	100.0	12.2	11.0	12.8	12.0
宜蘭縣	100.0	6.2	11.6	12.4	6.2
新竹縣	100.0	13.0	7.6	15.1	9.8
苗栗縣	100.0	13.4	7.9	10.3	14.0
彰化縣	100.0	8.1	12.8	13.0	12.1
南投縣	100.0	11.6	10.5	13.7	8.4
雲林縣	100.0	16.0	5.1	17.9	4.1
嘉義縣	100.0	7.5	11.9	2.2	26.0
屏東縣	100.0	8.9	16.9	7.3	9.8
臺東縣	100.0	11.1	11.9	15.9	10.7
花蓮縣	100.0	13.8	12.0	11.1	7.5
澎湖縣	100.0	12.7	3.9	13.9	19.7
基隆市	100.0	9.4	10.5	13.1	15.3
新竹市	100.0	4.8	26.8	6.4	4.4
嘉義市	100.0	2.7	25.7	16.4	18.3
金馬地區	100.0	18.9	15.7	15.7	5.6
金門縣	100.0	22.9	15.1	15.0	6.8
連江縣	100.0	-	18.8	18.8	-
<b>按車籍地區分</b>					
北部地區	100.0	8.3	11.7	12.5	13.6
中部地區	100.0	8.5	25.0	14.0	8.2
南部地區	100.0	12.5	12.7	10.6	11.7
東部地區	100.0	12.9	12.0	12.6	8.5

已行駛公里數

104年底

單位:%

20萬~未滿 25萬公里	25萬~未滿 30萬公里	30萬~未滿 35萬公里	35萬~未滿 40萬公里	40萬公里 及以上	平均值 (萬公里)
14.0	11.4	7.5	8.7	11.0	22.8
14.0	11.4	7.5	8.7	11.0	22.8
11.5	12.7	8.3	10.0	15.2	25.0
15.9	11.3	8.3	9.5	8.0	22.7
12.1	7.7	4.9	6.9	10.6	20.1
12.5	9.9	6.9	5.7	7.3	19.1
13.1	14.0	1.8	7.4	18.1	22.9
16.7	11.0	6.4	8.7	9.3	22.1
10.1	9.3	7.0	10.1	27.0	28.8
6.7	7.6	12.4	9.0	18.8	25.5
13.5	9.1	9.8	7.9	14.0	24.7
8.9	6.0	11.4	10.3	17.4	24.9
14.7	7.4	5.3	6.3	22.1	26.2
8.0	10.1	12.9	8.8	17.0	27.3
12.8	6.5	7.9	9.2	16.0	25.3
12.0	13.8	10.6	5.8	14.8	24.5
3.7	8.3	9.4	18.8	10.1	23.4
14.1	12.6	7.5	4.5	17.1	24.2
5.8	16.6	10.8	6.9	9.7	22.4
19.5	14.9	9.2	2.4	5.7	20.7
13.4	9.3	7.4	19.2	8.3	23.0
7.5	4.6	4.1	8.0	12.6	21.5
12.9	-	4.8	9.9	16.5	21.7
6.3	-	1.8	11.9	20.1	22.2
43.8	-	18.8	-	-	19.7
14.1	11.6	8.1	9.2	11.0	23.3
12.2	9.6	7.4	6.2	8.9	20.1
14.9	11.8	5.2	8.2	12.4	22.5
10.7	11.2	8.1	9.1	14.8	23.9

表13 專職計程車  
中華民國

項目別	總計	未滿5萬 公里	5萬～未滿 10萬公里	10萬～未滿 15萬公里
<b>總計</b>	<b>100.0</b>	<b>9.1</b>	<b>13.3</b>	<b>12.4</b>
<b>按經營形態分***</b>				
個人車	100.0	8.5	14.7	12.1
車行車	100.0	9.8	11.6	13.3
運輸合作社車	100.0	8.5	11.5	12.3
<b>按排氣量分***</b>				
未滿1,400cc	100.0	-	-	-
1,400cc~未滿1,500cc	100.0	11.3	22.3	9.5
1,500cc~未滿1,600cc	100.0	3.6	5.8	7.4
1,600cc~未滿1,800cc	100.0	9.8	12.9	11.2
1,800cc~未滿2,000cc	100.0	10.1	15.0	13.6
2,000cc及以上	100.0	5.5	13.7	21.1
<b>按出廠年份分***</b>				
2015年	100.0	50.0	25.5	5.2
2014年	100.0	10.0	37.9	23.8
2013年	100.0	6.5	17.9	30.8
2012年	100.0	4.6	9.5	20.2
2011年	100.0	3.9	12.8	12.2
2010年	100.0	2.6	11.8	12.1
2009年	100.0	4.5	10.1	7.2
2008年	100.0	5.0	13.7	8.0
2007年	100.0	3.3	4.8	5.4
2006年	100.0	1.6	6.6	6.6
2005年	100.0	3.5	2.4	5.3
2004年	100.0	5.3	3.3	4.9
2003年	100.0	3.4	5.5	4.5
2002年	100.0	2.3	2.2	5.5
2001年及以前	100.0	2.7	3.7	5.5

已行駛公里數 (續)

104年底

單位:%

15萬~未滿 20萬公里	20萬~未滿 25萬公里	25萬~未滿 30萬公里	30萬~未滿 35萬公里	35萬~未滿 40萬公里	40萬公里及 以上	平均值 (萬公里)
12.6	14.0	11.4	7.5	8.7	11.0	22.8
13.8	15.0	12.8	7.4	9.4	6.2	21.4
11.5	13.7	9.8	7.3	7.3	15.7	23.9
10.1	11.5	9.7	8.6	8.5	19.1	25.6
17.6	17.6	12.0	-	33.0	19.7	33.3
5.7	7.2	11.2	15.0	5.5	12.2	22.0
9.9	12.9	8.7	7.8	17.8	26.0	32.0
12.0	14.0	13.3	7.2	9.7	10.1	22.7
13.3	14.4	11.5	7.8	6.3	8.1	20.9
16.2	16.6	8.1	4.7	4.9	9.2	20.6
3.5	8.7	7.1	-	-	-	8.3
8.2	10.4	0.7	3.6	5.4	-	13.2
24.6	8.7	7.4	1.9	1.6	0.6	15.2
21.9	22.3	13.6	4.2	3.2	0.5	18.8
16.3	23.0	17.0	7.4	4.7	2.6	20.7
12.4	19.2	17.3	12.6	6.9	5.1	22.9
7.5	18.7	18.5	15.3	11.3	6.9	24.8
8.3	14.7	12.9	12.7	10.1	14.5	25.3
12.3	16.5	18.3	11.1	11.4	16.9	28.0
3.8	16.2	7.4	10.5	20.2	27.2	32.8
9.7	13.6	11.9	11.5	20.0	22.2	31.8
8.2	11.4	18.0	7.3	17.0	24.6	32.0
14.5	9.1	7.5	17.9	12.2	25.4	31.2
10.0	5.3	11.5	10.0	17.5	35.7	36.4
11.6	9.9	9.7	7.6	15.1	34.1	35.5

表14 專職計程車  
中華民國

項目別	總計	未滿50 公里	50~未滿 100公里	100~未滿 130公里
<b>總計</b>	<b>100.0</b>	<b>3.4</b>	<b>14.5</b>	<b>21.0</b>
<b>按車籍縣市分***</b>				
臺灣地區	100.0	3.3	14.4	21.0
新北市	100.0	1.6	10.3	26.3
臺北市	100.0	1.3	9.3	19.2
桃園市	100.0	6.8	29.0	18.2
臺中市	100.0	3.6	13.8	10.1
臺南市	100.0	2.8	26.1	24.8
高雄市	100.0	8.6	17.7	22.1
宜蘭縣	100.0	3.2	23.3	36.7
新竹縣	100.0	8.5	10.7	17.5
苗栗縣	100.0	8.7	32.1	21.7
彰化縣	100.0	20.1	26.4	29.8
南投縣	100.0	11.8	30.1	24.7
雲林縣	100.0	5.4	35.9	22.2
嘉義縣	100.0	4.5	34.5	27.8
屏東縣	100.0	20.2	43.5	13.9
臺東縣	100.0	12.6	32.4	28.6
花蓮縣	100.0	9.8	48.8	24.9
澎湖縣	100.0	22.1	38.6	16.2
基隆市	100.0	1.4	12.9	14.9
新竹市	100.0	6.9	10.6	21.7
嘉義市	100.0	3.6	30.7	54.5
金馬地區	100.0	14.1	46.6	25.1
金門縣	100.0	11.8	49.9	25.1
連江縣	100.0	25.0	31.3	25.0
<b>按車籍地區分***</b>				
北部地區	100.0	2.0	11.8	21.5
中部地區	100.0	5.2	16.4	12.7
南部地區	100.0	7.2	22.0	23.6
東部地區	100.0	10.7	43.5	26.1
<b>按有無加入車隊分***</b>				
有加入	100.0	2.5	10.4	15.4
未加入	100.0	4.1	18.2	26.0



每天行駛公里數

104年

單位:%

130~未滿 160公里	160~未滿 190公里	190~未滿 220公里	220~未滿 250公里	250公里 及以上	平均值 (公里)
18.6	22.1	14.5	4.6	1.3	145.6
18.6	22.2	14.5	4.6	1.3	145.9
21.1	17.8	16.4	5.1	1.3	149.5
19.5	27.4	18.0	3.9	1.5	155.7
14.3	18.3	8.3	3.5	1.7	127.5
21.5	27.5	16.1	6.7	0.8	152.9
17.9	11.2	10.5	5.7	0.9	132.2
16.0	23.7	7.4	3.5	1.1	131.7
13.6	6.4	4.0	9.6	3.2	130.8
26.1	24.0	7.0	5.0	1.2	139.3
17.9	6.8	4.9	6.8	1.2	119.2
8.4	10.6	3.5	1.1	-	99.7
17.2	8.6	4.3	1.1	2.2	108.2
12.5	18.8	4.1	1.1	-	115.8
20.9	11.4	-	0.9	-	111.4
1.9	11.1	6.5	2.8	-	95.8
15.7	4.7	6.1	-	-	103.7
7.2	2.7	1.8	4.8	-	97.7
11.0	12.1	-	-	-	90.3
15.2	26.5	20.8	7.8	0.6	158.2
16.7	34.5	1.4	8.3	-	141.4
4.8	4.3	0.8	1.3	-	105.8
10.5	1.1	2.6	-	-	89.8
10.0	-	3.2	-	-	90.3
12.5	6.3	-	-	-	87.5
19.2	23.0	16.3	4.6	1.4	150.6
20.0	24.8	14.1	6.0	0.8	145.6
15.8	18.6	7.8	4.0	0.9	129.0
9.9	3.3	3.2	3.2	-	99.7
17.3	28.8	16.5	7.3	1.8	157.6
19.8	16.2	12.7	2.3	0.8	135.1

表14 專職計程車  
中華民國

項目別	總計	未滿50 公里	50~未滿 100公里	100~未滿 130公里
<b>總計</b>	<b>100.0</b>	<b>3.4</b>	<b>14.5</b>	<b>21.0</b>
<b>按每天營業總收入分***</b>				
未滿400元	100.0	46.3	24.9	6.8
400~未滿600元	100.0	29.6	45.9	19.8
600~未滿800元	100.0	12.8	51.9	17.3
800~未滿1,000元	100.0	5.7	34.7	30.8
1,000~未滿1,200元	100.0	3.8	25.6	37.4
1,200~未滿1,400元	100.0	2.7	18.3	39.7
1,400~未滿1,600元	100.0	2.7	13.2	29.4
1,600~未滿1,800元	100.0	1.2	14.5	22.4
1,800~未滿2,000元	100.0	0.6	9.1	24.1
2,000~未滿2,200元	100.0	1.0	2.9	14.8
2,200~未滿2,400元	100.0	0.3	1.9	10.3
2,400~未滿2,600元	100.0	0.6	3.1	9.0
2,600~未滿3000元	100.0	0.5	3.1	5.0
3,000元及以上	100.0	3.2	2.6	3.3
<b>按空繞行駛里程分***</b>				
未滿20公里	100.0	8.1	25.0	23.9
20~未滿40公里	100.0	1.6	16.7	29.2
40~未滿60公里	100.0	0.7	12.0	25.5
60~未滿80公里	100.0	0.2	1.8	12.7
80~未滿100公里	100.0	0.4	1.3	9.7
100~未滿120公里	100.0	1.8	0.4	7.1
120~未滿140公里	100.0	-	2.1	-
140公里及以上	100.0	-	2.7	18.4
<b>按每天載客趟數分***</b>				
未滿7趟	100.0	16.4	38.7	19.9
7~未滿13趟	100.0	2.7	21.0	31.6
13~未滿19趟	100.0	1.0	4.7	16.7
19~未滿25趟	100.0	0.9	4.0	7.0
25~未滿31趟	100.0	5.0	-	9.6
31趟及以上	100.0	-	-	32.6

每天行駛公里數 (續)

104年

單位:%

130~未滿 160公里	160~未滿 190公里	190~未滿 220公里	220~未滿 250公里	250公里 及以上	平均值 (公里)
18.6	22.1	14.5	4.6	1.3	145.6
17.9	4.1	-	-	-	71.2
3.3	1.4	-	-	-	71.8
4.0	8.6	5.0	0.4	-	94.0
13.8	8.6	5.4	0.8	0.2	111.5
13.3	13.5	3.9	2.2	0.3	119.7
18.5	16.5	2.8	0.7	0.9	125.7
29.7	18.7	3.7	2.7	-	134.0
28.7	19.5	10.5	2.9	0.3	141.8
18.3	24.2	19.5	3.9	0.4	153.7
24.8	32.7	16.6	6.5	0.8	164.1
14.2	34.2	29.7	7.8	1.5	177.2
13.9	31.3	31.6	8.8	1.6	177.8
16.8	30.7	30.4	10.3	3.2	181.9
10.8	35.8	17.9	16.5	9.7	189.1
16.0	15.2	7.3	3.7	0.6	123.6
20.5	18.4	8.2	4.6	0.7	138.2
21.7	20.5	15.1	3.5	1.1	147.8
27.2	38.0	15.9	3.2	1.0	164.9
6.6	28.8	42.6	9.1	1.6	185.2
11.1	25.3	32.1	17.8	4.3	187.0
6.0	47.6	30.6	5.7	8.0	192.9
7.9	16.1	32.7	13.5	8.7	197.1
10.1	6.9	4.3	1.9	1.7	101.6
16.2	16.1	8.0	3.7	0.7	131.5
26.1	30.9	14.5	4.9	1.2	159.4
14.9	29.5	35.4	7.7	0.7	177.0
5.8	24.0	35.6	12.8	7.3	186.7
-	-	25.1	-	42.3	201.0

表15 專職計程車  
中華民國

項目別	總計	0天	1~2天
<b>總計</b>	<b>100.0</b>	<b>17.8</b>	<b>24.9</b>
<b>按車籍縣市分***</b>			
臺灣地區	100.0	17.8	24.9
新北市	100.0	17.9	19.8
臺北市	100.0	8.6	26.2
桃園市	100.0	13.0	30.2
臺中市	100.0	41.4	27.6
臺南市	100.0	23.9	19.3
高雄市	100.0	25.4	24.6
宜蘭縣	100.0	54.5	21.1
新竹縣	100.0	14.4	38.1
苗栗縣	100.0	25.9	36.0
彰化縣	100.0	18.0	48.2
南投縣	100.0	30.4	23.9
雲林縣	100.0	25.7	26.3
嘉義縣	100.0	22.5	25.9
屏東縣	100.0	35.5	21.0
臺東縣	100.0	15.5	51.0
花蓮縣	100.0	14.3	34.5
澎湖縣	100.0	39.7	32.0
基隆市	100.0	11.5	20.8
新竹市	100.0	3.2	52.0
嘉義市	100.0	40.6	26.6
金馬地區	100.0	34.8	21.4
金門縣	100.0	35.1	21.7
連江縣	100.0	33.3	20.0
<b>按車籍地區分***</b>			
北部地區	100.0	13.0	24.3
中部地區	100.0	38.5	29.2
南部地區	100.0	25.9	23.1
東部地區	100.0	14.7	39.8

駕駛人每月休息天數

104年

單位:%

3~4天	5~6天	7~8天	9天及以上	平均值(天)
30.0	15.2	10.3	1.7	3.2
30.0	15.3	10.3	1.7	3.2
29.4	17.2	13.3	2.5	3.6
33.3	18.4	12.2	1.4	3.7
29.4	16.0	8.8	2.7	3.3
19.3	6.8	3.2	1.6	1.9
40.0	15.9	0.9	-	2.6
29.5	9.5	9.1	1.8	2.8
18.1	3.2	1.6	1.6	1.4
21.5	10.1	16.0	-	3.1
17.8	6.1	11.1	3.1	2.6
20.1	4.9	5.6	3.2	2.5
27.2	13.0	4.3	1.1	2.5
18.4	19.2	10.5	-	2.9
24.0	10.8	14.6	2.2	3.2
15.8	11.2	15.5	1.0	2.8
21.4	9.1	3.0	-	2.2
25.1	17.1	8.1	0.9	3.0
1.8	16.9	9.5	-	2.2
37.8	16.7	12.1	1.1	3.6
12.7	14.6	15.9	1.6	3.4
27.1	1.5	2.2	2.0	1.8
27.7	9.2	5.4	1.5	2.4
25.2	9.7	6.4	1.8	2.5
40.0	6.7	-	-	2.1
31.3	17.3	12.2	1.9	3.5
19.5	7.2	3.9	1.7	2.0
31.7	11.4	6.7	1.2	2.7
24.0	14.5	6.4	0.6	2.8

表15 專職計程車

中華民國

項目別	總計	0天	1~2天
<b>總計</b>	<b>100.0</b>	<b>17.8</b>	<b>24.9</b>
<b>按每天營業總收入分<sup>***</sup></b>			
未滿400元	100.0	34.0	9.3
400~未滿600元	100.0	31.4	19.7
600~未滿800元	100.0	17.3	19.6
800~未滿1,000元	100.0	20.5	25.7
1,000~未滿1,200元	100.0	19.8	29.2
1,200~未滿1,400元	100.0	17.5	24.2
1,400~未滿1,600元	100.0	16.9	20.9
1,600~未滿1,800元	100.0	11.9	28.4
1,800~未滿2,000元	100.0	23.5	26.1
2,000~未滿2,200元	100.0	17.1	26.3
2,200~未滿2,400元	100.0	10.4	20.4
2,400~未滿2,600元	100.0	16.3	16.3
2,600~未滿3000元	100.0	10.6	25.7
3,000元及以上	100.0	13.2	28.4
<b>按年齡分<sup>***</sup></b>			
20~未滿30歲	100.0	54.0	19.2
30~未滿40歲	100.0	27.3	27.8
40~未滿50歲	100.0	15.6	28.3
50~未滿60歲	100.0	16.0	22.4
60~未滿65歲	100.0	15.4	24.1
65歲及以上	100.0	18.8	21.3
<b>按工作總年資分<sup>**</sup></b>			
未滿2年	100.0	17.2	30.4
2~未滿5年	100.0	12.7	24.7
5~未滿10年	100.0	13.7	26.4
10~未滿15年	100.0	20.3	23.3
15~未滿20年	100.0	13.8	23.1
20~未滿25年	100.0	16.8	23.0
25~未滿30年	100.0	18.4	23.6
30年及以上	100.0	23.1	22.8

駕駛人每月休息天數 (續)

104年

單位:%

3~4天	5~6天	7~8天	9天及以上	平均值(天)
30.0	15.2	10.3	1.7	3.2
3.1	1.8	31.2	20.6	5.3
13.2	14.2	14.5	6.9	3.4
38.0	7.6	13.0	4.5	3.5
21.2	14.3	14.2	4.0	3.5
23.6	14.2	11.3	1.9	3.1
28.4	15.8	12.0	2.2	3.4
26.6	19.4	15.4	0.8	3.6
27.8	21.2	9.8	0.9	3.4
27.5	15.6	6.7	0.5	2.8
33.9	14.0	7.9	0.8	3.0
44.3	16.1	8.3	0.5	3.4
43.8	13.1	9.2	1.3	3.3
39.4	16.0	7.6	0.6	3.3
35.4	12.7	8.4	1.9	3.2
10.6	6.7	9.5	-	1.7
27.3	9.4	6.5	1.8	2.6
30.7	16.1	8.8	0.5	3.1
33.8	16.5	10.0	1.4	3.3
27.8	16.2	13.5	3.0	3.6
29.1	12.8	13.9	4.1	3.6
29.7	12.6	9.7	0.3	3.0
31.8	19.4	9.4	2.0	3.5
32.3	17.7	9.2	0.7	3.3
28.6	14.0	12.6	1.2	3.2
33.8	16.5	11.3	1.5	3.4
33.0	15.4	9.5	2.2	3.3
31.2	13.9	10.6	2.3	3.3
26.0	14.1	9.8	4.2	3.3

表16 專職計程車

中華民國

項目別	晚上12時 ～凌晨4時	凌晨4時 ～早上6時	早上6時 ～早上8時	早上8時 ～早上10時	早上10時 ～中午12時
<b>總計</b>	<b>15.2</b>	<b>13.0</b>	<b>33.1</b>	<b>58.2</b>	<b>52.6</b>
<b>按車籍縣市分</b>					
臺灣地區	15.3	13.1	33.0	58.0	52.5
新北市	11.0	9.0	24.9	59.3	50.2
臺北市	17.0	16.3	37.7	61.6	53.2
桃園市	13.3	13.9	34.3	38.9	41.0
臺中市	19.2	11.7	30.8	63.6	64.8
臺南市	15.1	9.5	30.3	45.8	53.6
高雄市	19.9	14.8	35.8	48.9	43.4
宜蘭縣	25.7	17.9	17.2	46.9	43.8
新竹縣	8.2	10.1	26.9	78.8	60.6
苗栗縣	4.8	6.1	37.2	63.4	63.3
彰化縣	4.7	10.6	27.5	62.2	56.6
南投縣	12.5	9.4	24.0	64.6	58.3
雲林縣	1.0	-	15.0	69.0	53.0
嘉義縣	5.7	4.0	19.1	62.8	67.3
屏東縣	9.0	7.3	30.9	61.0	63.7
臺東縣	14.2	17.9	35.1	76.3	72.6
花蓮縣	9.5	9.5	16.3	73.3	63.8
澎湖縣	11.6	8.6	34.1	72.3	67.8
基隆市	10.4	10.5	48.7	67.0	64.0
新竹市	42.3	39.3	40.1	38.8	36.0
嘉義市	6.6	1.9	46.9	63.5	68.1
金馬地區	2.9	4.9	45.1	85.2	65.9
金門縣	3.5	1.9	38.7	84.6	67.9
連江縣	-	18.8	75.0	87.5	56.3
<b>按車籍地區分</b>					
北部地區	14.7	13.5	33.4	58.8	51.5
中部地區	17.0	11.1	30.2	63.7	63.7
南部地區	17.4	12.3	34.0	49.4	48.6
東部地區	11.0	12.2	22.4	74.3	66.6

說明：本問項可複選，各欄加總不等於100。



平時營業主要時段

104年

單位：%

中午12時 ～下午2時	下午2時 ～下午4時	下午4時 ～晚上6時	晚上6時 ～晚上8時	晚上8時 ～晚上10時	晚上10時 ～晚上12時
40.9	47.5	54.4	45.4	34.7	20.6
40.8	47.3	54.4	45.4	34.8	20.6
39.9	46.9	49.4	44.1	38.1	22.4
38.7	44.7	55.3	50.4	38.0	20.4
30.3	36.2	38.9	41.8	32.7	15.8
58.0	64.8	69.5	50.1	34.6	26.2
40.5	44.2	63.4	49.3	23.4	17.8
36.2	41.5	48.9	36.6	33.3	20.8
46.1	46.9	47.7	49.2	42.2	46.8
50.3	62.3	61.4	50.5	22.1	10.1
49.9	57.9	60.3	43.8	31.7	12.7
39.0	64.7	54.1	41.8	18.9	13.2
42.7	51.0	57.3	39.6	30.2	16.7
44.8	53.0	49.7	37.8	24.8	10.9
50.9	48.9	59.5	34.0	24.4	15.2
47.3	49.8	57.8	34.2	25.7	15.8
67.8	69.4	62.2	41.6	25.1	17.8
61.1	62.0	58.1	46.0	30.6	20.5
50.6	64.0	57.3	54.3	24.0	3.8
39.1	54.2	68.4	34.6	23.3	15.1
30.6	38.6	42.7	24.5	22.2	9.7
60.5	63.0	71.1	17.8	21.4	12.0
63.7	75.6	61.8	41.3	13.3	1.3
67.9	79.7	64.4	34.0	12.1	1.6
43.8	56.3	50.0	75.0	18.8	-
38.5	45.4	52.4	46.1	36.4	20.5
55.6	63.9	67.3	48.6	33.0	24.1
39.1	43.7	54.5	39.9	29.4	19.1
63.3	64.4	59.5	44.6	28.8	19.6

表17 專職計程車駕駛人

中華民國

項目別	總計	未滿4小時	4~未滿 6小時	6~未滿 8小時
<b>總計</b>	<b>100.0</b>	<b>2.4</b>	<b>5.2</b>	<b>12.8</b>
<b>按車籍縣市分***</b>				
臺灣地區	100.0	2.3	5.2	12.8
新北市	100.0	1.3	5.0	15.7
臺北市	100.0	0.9	4.3	11.4
桃園市	100.0	9.4	8.6	16.4
臺中市	100.0	1.6	3.3	7.4
臺南市	100.0	-	2.7	17.9
高雄市	100.0	4.5	9.2	8.7
宜蘭縣	100.0	-	5.4	30.9
新竹縣	100.0	0.9	10.1	9.2
苗栗縣	100.0	1.2	6.7	9.6
彰化縣	100.0	3.5	5.3	11.9
南投縣	100.0	1.1	5.3	10.6
雲林縣	100.0	1.0	3.0	10.8
嘉義縣	100.0	1.7	6.1	16.9
屏東縣	100.0	5.9	8.5	16.5
臺東縣	100.0	2.6	3.3	9.2
花蓮縣	100.0	3.6	0.9	14.1
澎湖縣	100.0	7.4	1.8	18.0
基隆市	100.0	1.0	4.3	14.3
新竹市	100.0	34.7	13.8	4.1
嘉義市	100.0	-	5.0	9.1
金馬地區	100.0	9.2	4.0	14.8
金門縣	100.0	9.9	4.8	13.9
連江縣	100.0	6.3	-	18.8
<b>按車籍地區分***</b>				
北部地區	100.0	2.3	5.1	13.7
中部地區	100.0	1.7	3.6	8.0
南部地區	100.0	3.0	6.9	12.0
東部地區	100.0	3.2	1.7	12.5
<b>按有無加入車隊分***</b>				
有加入	100.0	1.6	3.7	9.2
未加入	100.0	3.1	6.4	16.0

每天營業時數

104年

單位:%

8~未滿 10小時	10~未滿 12小時	12~未滿 14小時	14小時 及以上	平均值 (小時)
30.7	34.2	13.1	1.8	9.7
30.7	34.2	13.1	1.8	9.7
31.0	35.0	11.0	1.0	9.6
35.0	31.4	15.5	1.5	9.9
24.5	28.1	9.3	3.9	8.9
24.5	56.0	5.6	1.7	10.1
33.1	25.0	20.4	0.9	9.9
26.2	33.2	14.1	4.2	9.6
24.0	21.0	17.9	0.8	9.3
23.9	38.8	14.4	2.9	9.9
32.2	27.5	19.8	3.0	10.0
30.1	28.5	20.0	0.7	9.7
39.4	25.5	14.9	3.2	9.8
39.9	27.9	12.6	4.8	10.0
36.7	24.9	10.8	3.0	9.4
27.9	25.2	12.3	3.7	9.2
19.0	50.0	10.3	5.6	10.3
35.6	31.2	13.8	0.9	9.7
26.1	26.1	15.1	5.5	9.5
31.0	34.8	14.0	0.5	9.8
14.5	17.5	12.0	3.5	7.0
16.5	63.2	6.1	-	10.1
26.3	29.5	14.7	1.5	9.2
27.9	31.8	9.9	1.8	9.0
18.8	18.8	37.5	-	10.1
31.9	32.3	13.3	1.5	9.6
26.0	51.4	7.6	1.8	10.0
28.2	31.1	15.6	3.1	9.7
30.2	37.3	12.6	2.4	9.9
29.9	38.6	14.3	2.7	10.1
31.3	30.3	12.0	0.9	9.4

表17 專職計程車駕駛人

中華民國

項目別	總計	未滿4小時	4~未滿 6小時	6~未滿 8小時
<b>總計</b>	<b>100.0</b>	<b>2.4</b>	<b>5.2</b>	<b>12.8</b>
<b>按經營形態分***</b>				
個人車	100.0	2.5	4.4	11.5
車行車	100.0	2.4	6.6	16.3
運輸合作社車	100.0	1.8	4.9	13.8
<b>按每天營業總收入分***</b>				
未滿400元	100.0	47.9	13.9	2.8
400~未滿600元	100.0	16.1	26.1	11.4
600~未滿800元	100.0	6.7	15.5	23.4
800~未滿1,000元	100.0	3.5	14.1	21.3
1,000~未滿1,200元	100.0	2.0	9.7	21.5
1,200~未滿1,400元	100.0	0.6	5.9	29.1
1,400~未滿1,600元	100.0	1.1	4.5	17.6
1,600~未滿1,800元	100.0	1.5	2.5	16.5
1,800~未滿2,000元	100.0	0.7	3.4	14.0
2,000~未滿2,200元	100.0	1.9	1.0	4.0
2,200~未滿2,400元	100.0	1.0	2.9	3.7
2,400~未滿2,600元	100.0	0.1	1.3	2.8
2,600~未滿3,000元	100.0	1.1	1.1	3.1
3,000元及以上	100.0	1.6	0.3	3.0
<b>按性別分***</b>				
男	100.0	2.3	5.0	13.2
女	100.0	5.1	10.7	20.6
<b>按年齡分***</b>				
20~未滿30歲	100.0	12.6	5.5	11.4
30~未滿40歲	100.0	4.2	6.8	4.4
40~未滿50歲	100.0	2.0	4.9	12.0
50~未滿60歲	100.0	1.4	3.2	12.8
60~未滿65歲	100.0	2.9	7.1	17.4
65歲及以上	100.0	5.0	11.9	18.4

每天營業時數 (續)

104年

單位:%

8~未滿 10小時	10~未滿 12小時	12~未滿 14小時	14小時 及以上	平均值 (小時)
30.7	34.2	13.1	1.8	9.7
28.1	37.9	13.8	1.8	9.8
32.7	30.1	10.3	1.7	9.4
34.2	32.0	11.9	1.5	9.6
18.6	5.2	4.8	6.8	5.7
26.2	15.3	2.6	2.4	7.2
28.9	18.7	5.7	1.2	8.1
31.4	19.1	9.0	1.6	8.6
33.8	23.6	8.2	1.2	8.9
30.3	25.3	8.5	0.4	9.0
35.7	28.7	10.7	1.8	9.5
33.2	32.1	13.4	0.8	9.7
28.4	42.5	9.5	1.6	9.9
28.4	48.0	15.0	1.7	10.4
35.9	45.2	9.7	1.6	10.1
28.9	50.1	16.3	0.5	10.6
26.0	43.4	23.8	1.4	10.7
17.1	36.7	32.6	8.7	11.4
30.7	34.7	12.5	1.6	9.7
23.0	27.1	7.6	5.9	9.1
19.5	42.9	4.5	3.5	8.9
22.2	45.3	14.1	3.1	10.0
29.5	33.6	16.0	2.0	9.9
28.8	38.3	13.6	1.7	9.9
37.0	28.0	6.6	1.1	9.1
33.6	21.3	9.2	0.6	8.6

表18 專職計程車

中華民國

項目別	總計	未滿 半小時	半小時~未滿 1小時	1~未滿 2小時	2~未滿 3小時
<b>總計</b>	<b>100.0</b>	<b>2.9</b>	<b>17.9</b>	<b>15.8</b>	<b>14.8</b>
<b>按車籍縣市分***</b>					
臺灣地區	100.0	3.0	18.0	15.8	14.8
新北市	100.0	2.8	25.3	15.2	12.5
臺北市	100.0	3.4	18.7	13.2	18.1
桃園市	100.0	5.5	23.7	20.1	11.9
臺中市	100.0	1.0	9.1	9.7	11.7
臺南市	100.0	3.0	6.7	32.9	13.5
高雄市	100.0	3.6	15.5	18.0	11.5
宜蘭縣	100.0	-	3.2	28.5	27.6
新竹縣	100.0	1.8	16.7	4.4	9.5
苗栗縣	100.0	-	3.8	16.6	13.6
彰化縣	100.0	1.5	7.7	11.0	15.4
南投縣	100.0	1.1	7.6	18.5	14.1
雲林縣	100.0	-	2.0	20.8	16.1
嘉義縣	100.0	1.8	14.2	18.8	9.2
屏東縣	100.0	-	1.1	11.9	14.6
臺東縣	100.0	1.4	1.1	12.9	11.8
花蓮縣	100.0	-	3.6	19.6	18.7
澎湖縣	100.0	5.1	2.0	2.0	18.1
基隆市	100.0	0.8	14.6	24.3	12.5
新竹市	100.0	11.5	17.2	7.2	39.1
嘉義市	100.0	-	4.4	6.7	14.0
金馬地區	100.0	-	5.1	10.7	19.0
金門縣	100.0	-	3.4	12.9	20.1
連江縣	100.0	-	13.3	-	13.3
<b>按車籍地區分***</b>					
北部地區	100.0	3.3	20.9	15.3	15.7
中部地區	100.0	0.9	8.6	10.5	12.2
南部地區	100.0	3.2	12.0	21.8	12.3
東部地區	100.0	0.5	2.8	17.4	16.4
<b>按有無加入車隊分***</b>					
有加入	100.0	3.6	17.9	13.7	12.2
未加入	100.0	2.4	17.9	17.6	17.1

空車時數

104年

單位:%

3~未滿 4小時	4~未滿 5小時	5~未滿 6小時	6~未滿 7小時	7小時 及以上	平均值 (小時)
18.1	10.7	6.2	8.3	5.2	3.2
18.1	10.7	6.2	8.3	5.1	3.2
14.9	15.4	6.1	4.3	3.4	2.9
20.5	7.0	5.4	12.0	1.7	3.0
11.0	9.3	5.2	2.8	10.6	3.0
28.4	9.3	4.8	14.7	11.5	4.0
11.5	8.4	5.8	6.7	11.6	3.3
15.7	11.6	9.0	6.9	8.1	3.4
4.8	12.8	7.9	4.8	10.4	3.6
28.0	13.1	15.5	8.4	2.6	3.6
25.0	10.2	14.8	7.0	9.0	3.9
22.0	13.6	11.1	14.8	2.9	3.8
22.8	12.0	9.8	4.3	9.8	3.8
17.7	20.6	9.0	4.1	9.8	3.8
13.9	11.4	13.4	6.4	11.1	3.6
25.4	12.6	14.0	10.8	9.5	4.3
11.9	11.7	21.4	15.2	12.6	4.8
18.5	11.5	9.7	10.3	8.1	3.8
24.0	20.1	7.9	7.9	13.0	4.3
20.3	18.0	3.5	3.2	2.8	2.9
11.7	3.7	7.0	2.5	-	2.4
21.3	8.6	8.3	4.5	32.1	5.3
15.6	12.3	7.1	6.7	23.5	4.8
13.4	8.2	8.5	6.7	26.8	5.0
26.7	33.3	-	6.7	6.7	3.8
17.5	10.8	5.7	7.7	3.2	3.0
27.4	10.0	5.8	13.8	10.7	4.0
15.0	10.7	8.3	6.9	9.9	3.5
16.3	11.5	13.5	11.9	9.6	4.2
18.5	10.4	8.0	10.0	5.7	3.3
17.7	11.0	4.6	6.8	4.8	3.1

表19 專職計程車

中華民國

項目別	總計	未滿10公里	10~未滿 20公里	20~未滿 40公里	40~未滿 60公里
<b>總計</b>	<b>100.0</b>	<b>13.0</b>	<b>20.3</b>	<b>19.5</b>	<b>17.8</b>
<b>按車籍縣市分***</b>					
臺灣地區	100.0	13.0	20.3	19.5	17.8
新北市	100.0	12.6	19.2	19.8	18.8
臺北市	100.0	11.4	19.0	17.9	18.4
桃園市	100.0	16.0	32.3	20.4	16.6
臺中市	100.0	8.5	11.8	11.5	16.7
臺南市	100.0	21.0	25.7	31.3	9.3
高雄市	100.0	14.9	23.9	24.2	14.8
宜蘭縣	100.0	11.9	30.4	36.3	6.8
新竹縣	100.0	18.1	12.0	15.4	16.4
苗栗縣	100.0	20.8	20.3	16.8	31.6
彰化縣	100.0	30.4	22.1	14.7	19.9
南投縣	100.0	24.1	22.9	21.7	13.3
雲林縣	100.0	24.2	26.4	22.1	5.4
嘉義縣	100.0	13.8	40.3	17.2	9.6
屏東縣	100.0	22.2	24.8	28.7	13.6
臺東縣	100.0	23.9	11.3	13.2	29.0
花蓮縣	100.0	26.9	24.8	24.5	13.3
澎湖縣	100.0	30.7	21.2	24.1	6.2
基隆市	100.0	8.3	18.5	20.9	21.6
新竹市	100.0	11.5	22.6	7.6	41.9
嘉義市	100.0	13.7	10.4	17.2	46.5
金馬地區	100.0	16.2	30.4	26.3	20.4
金門縣	100.0	10.2	31.6	27.9	22.1
連江縣	100.0	43.8	25.0	18.8	12.5
<b>按車籍地區分***</b>					
北部地區	100.0	12.1	20.4	19.0	18.7
中部地區	100.0	11.2	13.4	12.4	17.0
南部地區	100.0	17.1	24.4	26.2	13.7
東部地區	100.0	25.9	20.4	20.8	18.4
<b>按有無加入車隊分***</b>					
有加入	100.0	12.7	19.4	17.5	15.1
未加入	100.0	13.3	21.1	21.3	20.1



每天空繞行駛里程

104年

單位:%

60~未滿 80公里	80~未滿 100公里	100~未滿 120公里	120~未滿 140公里	140公里 及以上	平均值 (公里)
16.0	8.1	2.7	1.7	0.8	44.3
16.1	8.1	2.7	1.8	0.8	44.3
11.1	13.2	2.8	1.9	0.7	45.8
19.6	7.3	3.6	1.8	1.0	47.1
7.5	4.3	1.2	0.9	0.9	33.9
33.7	11.6	3.4	1.6	1.3	56.2
5.5	2.8	2.7	1.8	-	31.7
15.0	1.4	1.0	3.4	1.5	39.3
11.1	1.7	0.9	0.9	-	31.4
18.4	9.7	10.1	-	-	49.1
6.6	2.7	-	1.3	-	34.7
8.2	3.9	-	0.8	-	31.0
12.0	3.6	1.2	1.2	-	33.6
19.7	1.1	1.1	-	-	31.7
15.2	-	2.8	-	0.9	32.6
5.3	3.2	2.2	-	-	30.3
17.9	4.7	-	-	-	39.3
5.7	4.8	-	-	-	28.8
15.8	2.1	-	-	-	29.5
15.7	12.1	2.0	0.6	0.3	45.9
8.2	7.0	1.2	-	-	41.2
8.1	3.2	0.9	-	-	40.9
2.7	2.7	1.3	-	-	30.0
3.3	3.3	1.6	-	-	32.2
-	-	-	-	-	20.0
15.1	9.2	3.0	1.6	0.8	45.1
30.2	10.3	2.9	1.5	1.1	52.6
11.6	1.9	1.6	2.6	0.9	36.5
9.7	4.8	-	-	-	32.2
20.6	6.7	3.9	3.1	0.9	47.2
11.9	9.3	1.6	0.5	0.8	41.6

表20 專職計程車

中華民國

項目別	總計	1~3趟	4~6趟	7~9趟	10~12趟	13~15趟
<b>總計</b>	<b>100.0</b>	<b>2.5</b>	<b>7.7</b>	<b>15.0</b>	<b>24.4</b>	<b>18.7</b>
<b>按車籍縣市分***</b>						
臺灣地區	100.0	2.4	7.5	15.0	24.5	18.7
新北市	100.0	0.4	4.2	10.7	26.0	23.4
臺北市	100.0	0.6	1.8	9.1	22.6	20.1
桃園市	100.0	8.5	11.7	24.8	25.9	17.4
臺中市	100.0	1.3	5.5	14.4	21.0	20.9
臺南市	100.0	0.9	28.8	30.4	21.3	8.4
高雄市	100.0	8.8	14.1	24.1	33.8	9.4
宜蘭縣	100.0	1.6	4.7	23.2	19.2	40.6
新竹縣	100.0	6.7	9.8	30.0	22.9	20.1
苗栗縣	100.0	3.7	26.5	35.5	21.4	3.6
彰化縣	100.0	9.8	35.5	25.1	24.2	2.9
南投縣	100.0	10.6	38.3	28.7	12.8	2.1
雲林縣	100.0	12.2	34.0	38.6	12.2	1.0
嘉義縣	100.0	5.7	37.2	33.0	18.0	6.2
屏東縣	100.0	11.7	49.6	27.9	10.8	-
臺東縣	100.0	7.7	25.5	34.1	8.9	15.5
花蓮縣	100.0	8.1	15.9	28.1	14.6	14.7
澎湖縣	100.0	34.6	26.1	20.6	16.9	1.8
基隆市	100.0	0.5	2.4	15.5	29.2	16.5
新竹市	100.0	5.6	13.1	19.0	28.1	25.6
嘉義市	100.0	2.0	67.2	22.9	3.5	4.4
金馬地區	100.0	18.1	45.8	16.1	5.1	7.1
金門縣	100.0	22.0	53.0	19.6	3.5	1.9
連江縣	100.0	-	12.5	-	12.5	31.3
<b>按車籍地區分***</b>						
北部地區	100.0	1.3	3.8	11.9	24.5	21.1
中部地區	100.0	2.5	10.1	16.9	20.8	18.0
南部地區	100.0	6.6	21.9	26.2	27.8	8.5
東部地區	100.0	7.9	19.0	30.0	12.8	15.0
<b>按有無加入車隊分***</b>						
有加入	100.0	1.6	6.0	14.0	22.6	17.2
未加入	100.0	3.3	9.2	15.8	25.9	20.0

每天載客趟數

104年

單位:%

16~18趟	19~21趟	22~24趟	25~27趟	28~30趟	31趟及以上	平均值 (趟)
16.0	10.3	3.1	1.0	1.4	-	13.1
16.1	10.4	3.1	1.0	1.4	-	13.1
15.3	14.9	3.6	1.2	0.3	-	14.0
26.6	14.3	2.8	0.9	1.3	0.1	14.8
5.0	4.1	1.4	1.2	-	-	10.3
15.7	6.7	1.9	2.9	9.7	-	14.7
6.4	3.8	-	-	-	-	9.3
6.2	1.9	1.5	-	-	0.2	9.7
3.8	6.2	-	0.8	-	-	12.0
9.6	0.9	-	-	-	-	10.2
4.3	3.6	1.2	-	-	-	8.8
1.8	0.7	-	-	-	-	7.5
3.2	3.2	1.1	-	-	-	7.6
2.1	-	-	-	-	-	6.9
-	-	-	-	-	-	7.5
-	-	-	-	-	-	6.1
4.6	2.3	1.4	-	-	-	8.9
8.7	6.9	-	3.0	-	-	10.5
-	-	-	-	-	-	5.8
6.6	9.9	18.4	0.8	0.3	-	14.5
7.2	1.2	-	-	-	-	10.4
-	-	-	-	-	-	6.2
2.2	-	-	3.3	2.2	-	7.4
-	-	-	-	-	-	5.3
12.5	-	-	18.8	12.5	-	17.0
18.9	12.9	3.8	1.0	0.7	-	14.0
13.6	5.9	1.6	2.5	8.1	-	13.6
5.7	2.3	0.9	-	-	0.1	9.2
7.4	5.4	0.5	2.0	-	-	10.0
20.4	10.4	3.7	1.5	2.5	-	13.9
12.1	10.2	2.5	0.6	0.4	0.1	12.4

表21 專職計程車  
中華民國

項目別	總計	1~10人	11~20人	21~30人
<b>總計</b>	<b>100.0</b>	<b>17.2</b>	<b>43.9</b>	<b>23.1</b>
<b>按車籍縣市分***</b>				
臺灣地區	100.0	17.1	44.0	23.1
新北市	100.0	11.4	48.4	21.8
臺北市	100.0	10.6	45.0	26.2
桃園市	100.0	26.7	50.4	19.2
臺中市	100.0	13.6	26.4	39.9
臺南市	100.0	39.0	46.9	10.5
高雄市	100.0	28.3	48.3	15.9
宜蘭縣	100.0	12.8	15.2	23.8
新竹縣	100.0	32.1	39.5	12.5
苗栗縣	100.0	32.3	52.0	14.3
彰化縣	100.0	47.1	47.8	5.2
南投縣	100.0	61.7	26.6	8.6
雲林縣	100.0	47.3	43.8	4.5
嘉義縣	100.0	42.1	47.7	9.3
屏東縣	100.0	70.6	24.5	4.0
臺東縣	100.0	15.2	42.2	29.0
花蓮縣	100.0	19.1	37.6	22.4
澎湖縣	100.0	49.5	41.9	8.6
基隆市	100.0	14.5	36.8	16.9
新竹市	100.0	34.1	27.6	36.5
嘉義市	100.0	25.3	66.5	8.3
金馬地區	100.0	49.0	30.4	8.4
金門縣	100.0	57.9	37.8	4.2
連江縣	100.0	12.5	-	25.0
<b>按車籍地區分***</b>				
北部地區	100.0	13.2	45.5	23.5
中部地區	100.0	18.9	29.2	34.8
南部地區	100.0	33.5	47.6	13.4
東部地區	100.0	29.2	29.0	17.4

每天載客人數

104年

單位:%

31~40人	41~50人	51人及以上	平均值(人)	平均每趟 載客人數(人)
8.2	6.7	1.0	20.4	1.6
8.2	6.7	0.9	20.4	1.6
8.1	9.6	0.6	21.5	1.5
8.3	8.4	1.4	22.4	1.5
2.7	0.4	0.5	15.5	1.5
11.0	5.7	3.4	23.5	1.6
0.9	2.8	-	13.9	1.5
6.6	0.5	0.4	15.7	1.6
26.9	21.4	-	28.4	2.4
6.9	9.0	-	18.0	1.8
-	1.3	-	13.6	1.5
-	-	-	11.1	1.5
3.2	-	-	11.1	1.5
4.5	-	-	12.2	1.8
0.9	-	-	12.6	1.7
1.0	-	-	9.4	1.5
5.9	7.7	-	20.0	2.2
10.2	9.6	1.0	21.4	2.0
-	-	-	11.0	1.9
24.1	7.1	0.6	23.7	1.6
0.6	1.2	-	16.5	1.6
-	-	-	13.6	2.2
-	4.9	7.3	17.0	2.3
-	-	-	10.6	2.0
-	25.1	37.6	43.0	2.5
8.8	8.1	0.9	21.5	1.5
9.4	4.9	2.9	21.6	1.6
4.3	1.1	0.2	14.7	1.6
11.6	2.9	21.5	20.9	2.1

表22 專職計程車  
中華民國

項目別	使用汽油行駛一般道路							平均值 (公里/ 公升)
	總計	未滿 6公里	6~ 未滿 8公里	8~ 未滿 10公里	10~ 未滿 12公里	12~ 未滿 14公里	14公里 及以上	
<b>總計</b>	<b>100.0</b>	<b>4.8</b>	<b>32.9</b>	<b>45.6</b>	<b>13.1</b>	<b>2.9</b>	<b>0.7</b>	<b>8.5</b>
<b>按車籍縣市分***</b>								
臺灣地區	100.0	4.7	33.0	45.7	13.0	2.8	0.7	8.5
新北市	100.0	4.4	43.8	43.5	6.1	1.4	0.8	8.1
臺北市	100.0	3.1	36.2	43.5	13.8	2.9	0.5	8.5
桃園市	100.0	2.8	28.0	50.5	16.3	2.1	0.3	8.7
臺中市	100.0	14.5	25.4	49.0	8.4	2.3	0.4	7.9
臺南市	100.0	3.1	22.0	56.5	17.5	-	1.0	8.8
高雄市	100.0	7.2	29.8	41.5	12.0	8.8	0.7	8.6
宜蘭縣	100.0	-	11.1	59.7	26.0	1.6	1.6	9.5
新竹縣	100.0	1.4	13.1	66.6	18.8	-	-	9.0
苗栗縣	100.0	-	20.3	38.9	29.8	8.4	2.6	9.7
彰化縣	100.0	4.7	16.6	45.1	30.1	2.9	0.7	9.1
南投縣	100.0	8.6	7.4	34.6	39.5	8.6	1.2	9.5
雲林縣	100.0	5.6	14.9	37.3	36.4	4.7	1.2	9.3
嘉義縣	100.0	1.0	25.8	46.7	19.9	2.9	3.8	9.2
屏東縣	100.0	10.5	13.2	55.2	15.8	5.3	-	8.6
臺東縣	100.0	1.2	6.3	38.7	42.2	9.2	2.4	10.2
花蓮縣	100.0	4.3	19.7	47.7	24.3	2.0	2.0	9.0
澎湖縣	100.0	1.8	9.2	35.6	44.9	1.8	6.6	10.1
基隆市	100.0	2.5	17.5	54.6	22.3	2.4	0.6	9.1
新竹市	100.0	3.0	9.0	67.7	12.9	4.5	3.0	9.3
嘉義市	100.0	2.1	14.8	23.1	53.9	3.3	2.8	10.0
金馬地區	100.0	21.4	12.4	15.6	32.2	16.7	1.6	8.9
金門縣	100.0	18.5	3.9	14.6	40.2	20.8	2.0	9.6
連江縣	100.0	33.3	46.7	20.0	-	-	-	6.1
<b>按車籍地區分***</b>								
北部地區	100.0	3.4	36.2	45.4	12.1	2.3	0.6	8.4
中部地區	100.0	12.9	23.8	47.7	12.3	2.8	0.5	8.1
南部地區	100.0	5.6	25.7	46.3	16.1	5.4	1.0	8.7
東部地區	100.0	3.3	15.3	44.7	30.2	4.4	2.1	9.4

燃油效率(使用空調)

104年

單位:%

使用汽油行駛高速公路、快速道路

總計	未滿 6公里	6~ 未滿 8公里	8~ 未滿 10公里	10~ 未滿 12公里	12~ 未滿 14公里	14~ 未滿 16公里	16公里 及以上	平均值 (公里/ 公升)
100.0	6.3	9.8	20.3	37.3	15.7	3.9	6.7	10.6
100.0	6.3	9.8	20.3	37.3	15.7	3.9	6.7	10.6
100.0	6.0	8.9	23.2	36.5	16.0	4.2	5.1	10.5
100.0	4.5	12.9	25.3	33.9	12.7	2.1	8.5	10.5
100.0	17.2	11.9	16.6	24.8	15.8	7.1	6.5	9.8
100.0	4.5	5.8	12.0	58.0	12.0	4.2	3.6	10.8
100.0	13.0	14.0	11.4	31.7	18.7	5.1	6.2	10.1
100.0	9.9	5.3	15.9	44.7	15.0	4.1	5.0	10.4
100.0	-	2.9	8.7	38.9	27.6	8.6	13.3	12.4
100.0	11.8	1.5	12.8	49.3	12.8	5.9	5.9	10.6
100.0	11.9	2.8	13.4	36.2	16.7	10.4	8.4	10.9
100.0	2.7	13.5	9.8	21.6	36.2	10.3	5.9	11.5
100.0	4.3	2.9	10.0	30.0	38.6	7.1	7.1	11.8
100.0	8.5	1.5	11.4	44.3	14.4	4.4	15.5	11.4
100.0	2.1	10.1	32.1	30.3	13.0	8.3	4.1	10.6
100.0	4.5	23.4	13.7	31.7	14.9	5.9	5.9	10.3
100.0	4.2	-	1.8	18.8	64.9	6.2	4.2	12.4
100.0	5.0	-	16.0	37.9	26.0	10.1	5.0	11.5
100.0	33.3	-	-	50.0	-	16.7	-	9.0
100.0	2.2	3.7	13.6	41.9	25.2	4.2	9.2	11.6
100.0	-	-	25.8	21.7	36.3	6.4	9.9	12.1
100.0	2.4	4.8	10.9	18.2	53.4	2.7	7.6	12.0
100.0	15.5	15.5	-	42.2	26.7	-	-	9.7
100.0	15.5	15.5	-	42.2	26.7	-	-	9.7
-	-	-	-	-	-	-	-	-
100.0	5.8	10.6	22.9	34.7	15.2	3.5	7.3	10.5
100.0	4.7	6.1	11.8	53.6	14.6	4.9	4.3	10.9
100.0	10.4	9.2	14.3	38.3	17.6	4.6	5.5	10.4
100.0	4.6	-	9.5	29.2	43.7	8.3	4.6	11.9

表22 專職計程車  
中華民國

項目別	使用液化石油氣行駛一般道路							平均值 (公里/ 公升)
	總計	未滿 6公里	6~ 未滿 8公里	8~ 未滿 10公里	10~ 未滿 12公里	12~ 未滿 14公里	14公 里及 以上	
<b>總計</b>	100.0	11.8	37.4	40.4	7.6	2.8	-	7.8
<b>按車籍縣市分***</b>								
臺灣地區	100.0	11.8	37.4	40.4	7.6	2.8	-	7.8
新北市	100.0	21.0	49.0	27.6	1.5	1.0	-	6.8
臺北市	100.0	8.0	44.8	34.9	11.9	0.4	-	7.9
桃園市	100.0	3.3	43.0	41.1	12.7	-	-	8.2
臺中市	100.0	20.2	16.3	61.0	1.0	1.6	-	7.5
臺南市	100.0	-	28.3	64.8	6.9	-	-	8.6
高雄市	100.0	10.8	39.5	29.8	10.2	9.6	-	8.2
宜蘭縣	100.0	-	12.7	62.4	24.9	-	-	9.2
新竹縣	100.0	-	36.6	63.4	-	-	-	8.3
苗栗縣	100.0	-	50.0	-	50.0	-	-	9.0
彰化縣	100.0	9.1	31.8	45.5	13.6	-	-	8.1
南投縣	100.0	-	25.0	25.0	25.0	25.0	-	10.0
雲林縣	100.0	-	100.0	-	-	-	-	7.0
嘉義縣	100.0	-	52.2	47.8	-	-	-	8.0
屏東縣	100.0	-	29.0	61.8	9.3	-	-	8.6
臺東縣	100.0	-	100.0	-	-	-	-	7.0
花蓮縣	-	-	-	-	-	-	-	-
澎湖縣	-	-	-	-	-	-	-	-
基隆市	100.0	6.5	31.1	62.4	-	-	-	8.0
新竹市	100.0	-	100.0	-	-	-	-	7.0
嘉義市	100.0	-	-	50.0	50.0	-	-	10.0
金馬地區	-	-	-	-	-	-	-	-
金門縣	-	-	-	-	-	-	-	-
連江縣	-	-	-	-	-	-	-	-
<b>按車籍地區分***</b>								
北部地區	100.0	11.2	44.9	34.8	8.6	0.5	-	7.6
中部地區	100.0	19.8	16.8	60.4	1.4	1.7	-	7.6
南部地區	100.0	8.1	36.8	38.4	9.5	7.2	-	8.3
東部地區	100.0	-	100.0	-	-	-	-	7.0



燃油效率（使用空調）（續1）

104年

單位：%

使用液化石油氣行駛高速公路、快速道路

總計	未滿 6公里	6~ 未滿 8公里	8~ 未滿 10公里	10~ 未滿 12公里	12~ 未滿 14公里	14~ 未滿 16公里	16公里 及以上	平均值 (公里/ 公升)
100.0	7.1	10.0	22.4	44.5	8.4	1.9	5.7	10.2
100.0	7.1	10.0	22.4	44.5	8.4	1.9	5.7	10.2
100.0	8.1	14.8	37.2	28.0	5.5	0.7	5.7	9.5
100.0	4.0	15.1	30.1	31.5	7.7	3.6	7.9	10.2
100.0	23.3	8.1	22.9	23.5	14.8	-	7.4	9.1
100.0	3.7	4.9	4.9	84.4	1.6	-	0.5	10.5
100.0	14.5	-	13.9	39.8	21.4	3.4	7.0	10.5
100.0	10.9	7.7	20.6	41.5	11.3	1.7	6.4	10.1
100.0	-	6.3	12.7	56.1	24.9	-	-	11.0
100.0	-	-	-	57.8	42.2	-	-	11.8
100.0	-	-	-	50.0	50.0	-	-	12.0
100.0	-	35.0	15.0	25.0	25.0	-	-	9.8
100.0	-	-	-	66.7	33.3	-	-	11.7
100.0	-	-	100.0	-	-	-	-	9.0
100.0	-	-	68.8	13.8	-	-	17.5	10.7
100.0	-	19.7	29.0	31.3	20.1	-	-	10.0
-	-	-	-	-	-	-	-	-
-	-	-	-	-	-	-	-	-
-	-	-	-	-	-	-	-	-
100.0	-	6.1	15.2	65.3	-	3.6	9.7	11.2
100.0	-	-	-	-	-	-	100.0	17.0
100.0	-	-	-	-	100.0	-	-	13.0
-	-	-	-	-	-	-	-	-
-	-	-	-	-	-	-	-	-
-	-	-	-	-	-	-	-	-
100.0	5.9	14.0	30.6	32.1	7.4	2.6	7.3	10.0
100.0	3.6	5.4	5.1	83.1	2.2	-	0.5	10.5
100.0	11.7	5.6	19.1	40.6	14.3	2.1	6.6	10.2
-	-	-	-	-	-	-	-	-

表22 專職計程車

中華民國

項目別	使用柴油行駛一般道路							平均值 (公里/ 公升)
	總計	未滿 6公里	6~ 未滿 8公里	8~ 未滿 10公里	10~ 未滿 12公里	12~ 未滿 14公里	14公里 及以上	
<b>總計</b>	100.0	2.5	5.5	36.5	31.7	16.9	6.9	10.5
<b>按車籍縣市分</b>								
臺灣地區	100.0	2.5	5.5	36.5	31.7	16.9	6.9	10.5
新北市	100.0	-	-	45.2	54.8	-	-	10.1
臺北市	100.0	-	-	86.5	13.5	-	-	9.3
桃園市	100.0	-	-	-	-	100.0	-	13.0
臺中市	100.0	33.3	-	-	33.3	-	33.3	9.7
臺南市	-	-	-	-	-	-	-	-
高雄市	100.0	-	17.7	27.0	25.3	30.0	-	10.4
宜蘭縣	100.0	-	-	100.0	-	-	-	9.0
新竹縣	100.0	-	-	-	29.7	29.7	40.7	13.2
苗栗縣	100.0	-	-	-	-	100.0	-	13.0
彰化縣	-	-	-	-	-	-	-	-
南投縣	100.0	-	-	-	100.0	-	-	11.0
雲林縣	-	-	-	-	-	-	-	-
嘉義縣	100.0	-	-	61.1	-	-	38.9	11.3
屏東縣	100.0	-	-	-	-	-	-	-
臺東縣	100.0	-	-	-	69.7	-	30.3	12.2
花蓮縣	100.0	-	-	-	25.0	50.0	25.0	13.0
澎湖縣	-	-	-	-	-	-	-	-
基隆市	-	-	-	-	-	-	-	-
新竹市	-	-	-	-	-	-	-	-
嘉義市	-	-	-	-	-	-	-	-
金馬地區	-	-	-	-	-	-	-	-
金門縣	-	-	-	-	-	-	-	-
連江縣	-	-	-	-	-	-	-	-
<b>按車籍地區分</b>								
北部地區	100.0	-	-	56.0	34.4	7.2	2.5	10.1
中部地區	100.0	28.3	-	-	34.6	8.9	28.3	10.0
南部地區	100.0	-	17.0	28.3	24.3	28.9	1.5	10.4
東部地區	100.0	-	-	-	39.8	33.4	26.8	12.7

燃油效率（使用空調）（續完）

104年

單位：%

使用柴油行駛高速公路、快速道路

總計	未滿 6公里	6~ 未滿 8公里	8~ 未滿 10公里	10~ 未滿 12公里	12~ 未滿 14公里	14~ 未滿 16公里	16公里 及以上	平均值 (公里/ 公升)
100.0	10.3	8.2	2.9	20.7	23.6	9.4	24.7	12.1
100.0	10.3	8.2	2.9	20.7	23.6	9.4	24.7	12.1
100.0	10.5	-	-	-	46.8	16.1	26.6	13.3
100.0	15.6	-	-	61.5	-	22.9	-	10.7
-	-	-	-	-	-	-	-	-
100.0	50.0	-	-	-	-	-	50.0	10.0
-	-	-	-	-	-	-	-	-
100.0	-	22.6	9.2	30.4	18.4	-	19.3	11.4
-	-	-	-	-	-	-	100.0	17.0
100.0	-	29.7	-	-	29.7	-	40.7	12.8
-	-	-	-	-	-	-	100.0	17.0
-	-	-	-	-	-	-	-	-
100.0	-	-	-	-	100.0	-	-	13.0
-	-	-	-	-	-	-	-	-
100.0	-	-	-	61.1	-	-	38.9	13.3
-	-	-	-	-	-	-	-	-
100.0	-	-	-	-	50.0	50.0	-	14.0
100.0	25.0	-	-	-	25.0	-	50.0	12.5
-	-	-	-	-	-	-	-	-
-	-	-	-	-	-	-	-	-
-	-	-	-	-	-	-	-	-
-	-	-	-	-	-	-	-	-
-	-	-	-	-	-	-	-	-
-	-	-	-	-	-	-	-	-
100.0	11.1	2.0	-	20.5	28.4	16.7	21.1	12.5
100.0	39.4	-	-	-	8.8	-	51.8	11.1
100.0	-	21.7	8.8	31.7	17.6	-	20.1	11.5
100.0	19.2	-	-	-	30.8	11.5	38.5	12.8

表23 專職計程車汰舊

中華民國

項目別	總計	未滿1年	1~未滿2年	2~未滿3年
<b>總計</b>	<b>100.0</b>	<b>4.5</b>	<b>11.7</b>	<b>13.4</b>
<b>按經營形態分***</b>				
個人車	100.0	4.3	11.2	11.7
車行車	100.0	4.8	11.0	15.2
運輸合作社車	100.0	5.1	14.2	16.4
<b>按已行駛公里數分***</b>				
未滿5萬公里	100.0	5.0	2.4	3.3
5萬~未滿10萬公里	100.0	0.7	1.4	7.6
10萬~未滿15萬公里	100.0	1.2	3.9	11.7
15萬~未滿20萬公里	100.0	2.5	6.7	8.9
20萬~未滿25萬公里	100.0	2.7	10.7	13.9
25萬~未滿30萬公里	100.0	3.3	13.6	18.8
30萬~未滿35萬公里	100.0	6.6	19.0	17.0
35萬~未滿40萬公里	100.0	9.3	25.7	20.6
40萬公里及以上	100.0	14.1	29.5	22.1
<b>按出廠年份分***</b>				
2015年	100.0	1.3	1.4	2.6
2014年	100.0	0.6	1.8	6.3
2013年	100.0	3.5	3.7	10.5
2012年	100.0	1.0	6.6	13.9
2011年	100.0	2.4	9.7	12.0
2010年	100.0	5.0	8.3	18.6
2009年	100.0	5.4	14.0	19.1
2008年	100.0	6.6	12.2	12.3
2007年	100.0	5.6	16.6	13.3
2006年	100.0	10.6	19.6	22.6
2005年	100.0	5.5	17.9	18.7
2004年	100.0	7.0	19.8	18.0
2003年	100.0	5.2	24.0	8.2
2002年	100.0	10.4	29.0	21.9
2001年及以前	100.0	11.3	24.6	20.1

換新前預估可再開之年數

104年底

單位:%

3~未滿4年	4~未滿5年	5~未滿6年	6~未滿7年	7年及以上	平均值(年)
12.7	20.2	12.0	14.0	11.4	4.1
10.9	23.5	12.5	16.4	9.5	4.3
14.3	16.7	11.2	11.7	15.0	4.1
16.5	15.2	11.2	10.6	10.8	3.7
6.3	13.7	19.2	20.6	29.6	5.2
9.8	19.2	18.4	29.6	13.3	5.2
14.0	24.6	11.2	19.9	13.5	4.7
13.5	26.2	18.1	14.2	9.9	4.5
14.8	32.4	8.5	10.1	7.0	4.1
12.4	17.4	15.2	10.9	8.4	4.0
19.7	20.1	5.9	4.1	7.6	3.4
13.0	14.2	3.3	7.9	6.0	3.1
12.1	6.8	3.5	3.5	8.4	2.7
6.9	22.0	20.5	23.1	22.2	5.3
9.9	27.1	13.6	27.2	13.3	5.0
12.5	22.2	14.5	20.9	12.1	4.7
16.9	22.9	9.1	18.1	11.6	4.4
15.0	24.8	15.7	13.6	6.8	4.3
13.7	20.8	12.2	11.1	10.3	4.1
18.9	15.4	5.4	12.0	9.8	3.7
13.1	16.9	11.7	15.3	11.9	4.0
17.4	16.8	6.2	11.2	12.9	3.8
11.3	14.1	10.7	2.3	8.7	3.2
9.5	19.7	10.9	5.8	12.2	3.7
16.3	12.3	10.6	8.9	7.2	3.5
15.3	21.9	8.6	4.6	12.1	3.6
11.4	8.1	10.0	1.9	7.2	2.9
7.6	17.2	7.5	5.5	6.1	3.1

表24 駕駛專職計程車是否為第一份工作

中華民國104年底

單位:%

項目別	總計	是	否
<b>總計</b>	<b>100.0</b>	<b>21.0</b>	<b>79.0</b>
<b>按車籍縣市分***</b>			
臺灣地區	100.0	21.0	79.0
新北市	100.0	18.5	81.5
臺北市	100.0	19.3	80.7
桃園市	100.0	27.1	72.9
臺中市	100.0	19.0	81.0
臺南市	100.0	16.5	83.5
高雄市	100.0	25.9	74.1
宜蘭縣	100.0	36.2	63.8
新竹縣	100.0	15.8	84.2
苗栗縣	100.0	36.8	63.2
彰化縣	100.0	37.7	62.3
南投縣	100.0	38.8	61.2
雲林縣	100.0	47.6	52.4
嘉義縣	100.0	39.4	60.6
屏東縣	100.0	28.5	71.5
臺東縣	100.0	44.2	55.8
花蓮縣	100.0	22.3	77.7
澎湖縣	100.0	38.2	61.8
基隆市	100.0	22.4	77.6
新竹市	100.0	13.4	86.6
嘉義市	100.0	26.5	73.5
金馬地區	100.0	38.3	61.7
金門縣	100.0	39.9	60.1
連江縣	100.0	31.3	68.8
<b>按車籍地區分***</b>			
北部地區	100.0	20.0	80.0
中部地區	100.0	22.4	77.6
南部地區	100.0	23.8	76.2
東部地區	100.0	28.5	71.5

表25 專職計程車駕駛人是否每月提撥定額換車基金

中華民國104年底

單位:%

項目別	總計	否	是	每月	每月	平均每月固 定提撥金額 (元)
				費用 固定	費用 不固定	
<b>總計</b>	<b>100.0</b>	<b>82.9</b>	<b>17.1</b>	<b>18.6</b>	<b>81.4</b>	<b>8,799</b>
<b>按車籍縣市分**</b>						
臺灣地區	100.0	82.9	17.1	18.6	81.4	8,811
新北市	100.0	86.1	13.9	24.8	75.2	8,982
臺北市	100.0	82.0	18.0	12.8	87.2	7,337
桃園市	100.0	82.9	17.1	21.3	78.7	6,582
臺中市	100.0	83.1	16.9	13.1	86.9	6,963
臺南市	100.0	76.7	23.3	20	80.0	11,906
高雄市	100.0	78.6	21.4	22.6	77.4	12,515
宜蘭縣	100.0	86.9	13.1	35.2	64.8	5,000
新竹縣	100.0	79.6	20.4	8.4	91.6	10,000
苗栗縣	100.0	76.6	23.4	18	82.0	9,333
彰化縣	100.0	73.3	26.7	28.2	71.8	9,120
南投縣	100.0	78.6	21.4	38.1	61.9	6,500
雲林縣	100.0	68.0	32.0	20.3	79.7	7,500
嘉義縣	100.0	85.9	14.1	6	94.0	10,000
屏東縣	100.0	87.3	12.7	33.2	66.8	5,468
臺東縣	100.0	86.4	13.6	16.1	83.9	5,000
花蓮縣	100.0	79.2	20.8	8.9	91.1	5,000
澎湖縣	100.0	84.2	15.8	-	100.0	-
基隆市	100.0	90.3	9.7	24.7	75.3	10,576
新竹市	100.0	79.8	20.2	38.3	61.7	10,000
嘉義市	100.0	81.2	18.8	46.5	53.5	4,475
金馬地區	100.0	85.6	14.4	15.2	84.8	5,500
金門縣	100.0	86.5	13.5	-	100.0	-
連江縣	100.0	81.3	18.8	66.7	33.3	5,500
<b>按車籍地區分**</b>						
北部地區	100.0	84.0	16.0	18.3	81.7	8,253
中部地區	100.0	81.6	18.4	16	84.0	7,549
南部地區	100.0	78.7	21.3	22.1	77.9	11,370
東部地區	100.0	81.5	18.5	10.7	89.3	5,000

表26 專職計程車駕駛人有無考慮

項目別	總計				
		工作時間 太長或不定	收入 不佳	興趣 不合	
總計	100.0	27.7	(40.5)	(50.5)	(1.1)
按車籍縣市分*					
臺灣地區	100.0	27.7	(40.5)	(50.5)	(1.1)
新北市	100.0	25.6	(31.4)	(51.4)	(2.2)
臺北市	100.0	28.5	(50.6)	(45.3)	(0.2)
桃園市	100.0	27.6	(43.4)	(43.8)	(1.0)
臺中市	100.0	22.8	(36.2)	(47.9)	(2.3)
臺南市	100.0	31.3	(37.8)	(70.8)	(-)
高雄市	100.0	35.4	(36.7)	(56.4)	(2.3)
宜蘭縣	100.0	23.9	(54.7)	(70.9)	(-)
新竹縣	100.0	28.7	(59.2)	(73.3)	(-)
苗栗縣	100.0	30.2	(10.0)	(42.1)	(-)
彰化縣	100.0	40.2	(17.3)	(53.2)	(1.7)
南投縣	100.0	23.5	(19.0)	(47.6)	(-)
雲林縣	100.0	31.8	(35.8)	(51.2)	(-)
嘉義縣	100.0	28.5	(18.1)	(56.5)	(-)
屏東縣	100.0	35.8	(38.5)	(58.4)	(-)
臺東縣	100.0	20.1	(23.1)	(59.5)	(-)
花蓮縣	100.0	32.7	(70.1)	(45.4)	(-)
澎湖縣	100.0	24.3	(57.6)	(84.8)	(-)
基隆市	100.0	21.4	(22.6)	(49.1)	(-)
新竹市	100.0	19.0	(38.1)	(54.2)	(-)
嘉義市	100.0	33.2	(3.8)	(57.3)	(-)
金馬地區	100.0	26.6	(26.1)	(67.9)	(-)
金門縣	100.0	25.6	(27.7)	(59.6)	(-)
連江縣	100.0	31.3	(20.0)	(100.0)	(-)
按車籍地區分*					
北部地區	100.0	26.8	(42.3)	(48.0)	(0.9)
中部地區	100.0	24.6	(32.2)	(48.4)	(2.0)
南部地區	100.0	33.8	(36.0)	(61.1)	(1.4)
東部地區	100.0	28.6	(59.8)	(48.5)	(-)

說明：考慮原因可複選，各欄加總不等於100。



105年停開專職計程車及停開原因

單位：%

有考慮 - 原因						尚無 考慮
身體 欠佳	工作危險性 較高	油價 太高	計程車 數量太多	退休， 年齡將屆	其他	
(18.2)	(15.0)	(3.6)	(44.8)	(26.3)	(1.4)	72.3
(18.3)	(15.1)	(3.5)	(44.6)	(26.2)	(1.4)	72.3
(18.7)	(18.3)	(3.8)	(45.6)	(32.4)	(2.2)	74.4
(19.9)	(11.4)	(1.8)	(53.0)	(23.5)	(0.7)	71.5
(25.9)	(15.7)	(1.9)	(34.7)	(24.4)	(5.1)	72.4
(15.4)	(17.7)	(3.8)	(47.8)	(20.9)	(1.6)	77.2
(5.7)	(17.3)	(8.6)	(29.2)	(29.2)	(-)	68.7
(15.0)	(13.1)	(4.8)	(27.2)	(22.1)	(1.0)	64.6
(22.6)	(22.6)	(16.1)	(29.1)	(9.8)	(-)	76.1
(5.9)	(47.3)	(8.9)	(21.9)	(11.9)	(3.0)	71.3
(6.1)	(-)	(-)	(22.1)	(41.8)	(17.9)	69.8
(13.9)	(8.7)	(8.7)	(39.0)	(45.4)	(-)	59.8
(19.0)	(14.3)	(4.8)	(42.9)	(42.9)	(-)	76.5
(19.5)	(16.3)	(12.2)	(8.1)	(52.0)	(-)	68.2
(10.5)	(3.0)	(3.0)	(10.5)	(46.4)	(-)	71.5
(8.3)	(13.8)	(-)	(27.7)	(49.9)	(-)	64.2
(11.6)	(5.8)	(24.9)	(24.9)	(52.0)	(-)	79.9
(9.1)	(43.7)	(2.7)	(66.4)	(21.7)	(-)	67.3
(7.6)	(22.8)	(7.6)	(42.4)	(-)	(-)	75.7
(34.6)	(12.2)	(3.6)	(64.2)	(26.0)	(1.2)	78.6
(8.4)	(39.3)	(-)	(42.6)	(19.3)	(-)	81.0
(8.3)	(3.8)	(2.3)	(9.1)	(35.1)	(-)	66.8
(10.6)	(-)	(12.3)	(69.8)	(32.1)	(-)	73.4
(13.3)	(-)	(-)	(72.3)	(40.4)	(-)	74.4
(-)	(-)	(60.0)	(60.0)	(-)	(-)	68.8
(20.6)	(14.8)	(2.8)	(48.9)	(26.3)	(1.6)	73.2
(15.0)	(15.7)	(4.5)	(44.3)	(26.2)	(2.1)	75.4
(11.7)	(14.0)	(5.6)	(27.1)	(25.8)	(0.6)	66.2
(9.7)	(35.4)	(7.6)	(57.3)	(28.4)	(-)	71.4

表26 專職計程車駕駛人有無考慮

項目別	總計				
		工作時間 太長或不定	收入 不佳	興趣 不合	
<b>總計</b>	<b>100.0</b>	<b>27.7</b>	<b>(40.5)</b>	<b>(50.5)</b>	<b>(1.1)</b>
<b>按經營形態分</b>					
個人車	100.0	26.2	(47.0)	(46.9)	(1.0)
車行車	100.0	28.1	(29.4)	(49.2)	(1.0)
運輸合作社車	100.0	30.3	(38.7)	(56.1)	(2.3)
<b>按性別分</b>					
男	100.0	27.3	(39.9)	(49.3)	(1.2)
女	100.0	29.9	(38.9)	(47.2)	(4.0)
<b>按年齡分***</b>					
20~未滿30歲	100.0	22.0	(50.1)	(47.2)	(-)
30~未滿40歲	100.0	22.0	(48.3)	(46.3)	(-)
40~未滿50歲	100.0	23.8	(54.9)	(54.2)	(3.1)
50~未滿60歲	100.0	23.2	(46.2)	(62.2)	(0.9)
60~未滿65歲	100.0	32.7	(32.4)	(41.6)	(0.9)
65歲及以上	100.0	59.6	(10.1)	(20.9)	(0.5)
<b>按教育程度分***</b>					
國小及以下	100.0	41.7	(22.7)	(34.0)	(0.7)
國(初)中	100.0	29.1	(42.6)	(47.1)	(0.9)
高中(職)	100.0	23.5	(43.4)	(52.1)	(1.0)
專科	100.0	27.5	(37.1)	(65.5)	(3.1)
大學及以上	100.0	21.5	(57.4)	(49.2)	(6.4)
<b>按工作年數分***</b>					
未滿2年	100.0	25.9	(57.9)	(53.5)	(1.4)
2~未滿5年	100.0	32.3	(44.6)	(62.3)	(3.0)
5~未滿10年	100.0	22.5	(57.5)	(52.9)	(2.7)
10~未滿15年	100.0	25.4	(36.6)	(48.2)	(0.9)
15~未滿20年	100.0	25.6	(49.2)	(56.7)	(0.9)
20~未滿25年	100.0	30.0	(33.6)	(44.5)	(-)
25~未滿30年	100.0	27.3	(30.4)	(52.2)	(1.1)
30年及以上	100.0	37.0	(18.8)	(32.2)	(0.5)

說明：考慮原因可複選，各欄加總不等於100。

105年停開專職計程車及停開原因 (續)

單位:%

有考慮 - 原因						尚無 考慮
身體 不佳	工作危險性 較高	油價 太高	計程車 數量太多	退休， 年齡將屆	其他	
(18.2)	(15.0)	(3.6)	(44.8)	(26.3)	(1.4)	72.3
(21.0)	(10.7)	(1.7)	(43.2)	(17.1)	(1.3)	73.8
(15.2)	(18.5)	(5.9)	(42.4)	(39.2)	(1.4)	71.9
(20.1)	(25.6)	(4.6)	(46.2)	(28.6)	(1.7)	69.7
(19.1)	(15.7)	(3.6)	(43.7)	(26.3)	(1.4)	72.7
(15.2)	(17.8)	(0.8)	(36.4)	(23.8)	(-)	70.1
(-)	(25.0)	(-)	(47.2)	(-)	(-)	78.0
(24.0)	(25.1)	(9.0)	(38.3)	(5.9)	(1.3)	78.0
(18.1)	(15.8)	(2.2)	(56.6)	(0.5)	(0.9)	76.2
(22.4)	(20.6)	(4.8)	(51.5)	(9.6)	(2.0)	76.8
(18.4)	(11.5)	(3.5)	(36.4)	(46.4)	(1.3)	67.3
(11.2)	(6.8)	(0.5)	(15.9)	(82.0)	(0.5)	40.4
(18.2)	(11.1)	(4.8)	(33.5)	(47.3)	(0.6)	58.3
(19.2)	(14.5)	(2.3)	(37.9)	(32.6)	(1.5)	70.9
(19.3)	(16.2)	(3.6)	(49.4)	(17.3)	(1.1)	76.5
(15.8)	(18.0)	(6.7)	(52.7)	(15.4)	(3.5)	72.5
(30.3)	(45.5)	(0.5)	(40.1)	(8.6)	(-)	78.5
(29.4)	(20.1)	(5.6)	(44.8)	(1.4)	(-)	74.1
(19.6)	(15.5)	(-)	(51.3)	(2.4)	(0.7)	67.7
(13.6)	(16.0)	(1.6)	(48.4)	(18.1)	(0.3)	77.5
(19.6)	(17.7)	(5.3)	(45.2)	(23.1)	(2.3)	74.6
(20.9)	(20.0)	(4.4)	(41.9)	(18.3)	(0.5)	74.4
(24.9)	(15.6)	(3.9)	(43.5)	(33.4)	(2.6)	70.0
(15.2)	(16.0)	(5.0)	(45.7)	(38.4)	(0.7)	72.7
(14.2)	(7.7)	(3.0)	(29.3)	(58.2)	(2.0)	63.0

表27 專職計程車駕駛人104年有沒有

項目別	總計	有加入			
			未來會不會繼續加入		
			會	不會	
<b>總計</b>	<b>100.0</b>	<b>46.8</b>	<b>(100.0)</b>	<b>(73.9)</b>	<b>(9.1)</b>
<b>按車籍縣市分***</b>					
臺灣地區	100.0	47.0	(100.0)	(74.0)	(9.1)
新北市	100.0	34.7	(100.0)	(67.0)	(12.3)
臺北市	100.0	42.5	(100.0)	(77.3)	(12.5)
桃園市	100.0	46.9	(100.0)	(69.3)	(4.9)
臺中市	100.0	66.8	(100.0)	(84.8)	(3.1)
臺南市	100.0	73.4	(100.0)	(64.9)	(8.0)
高雄市	100.0	71.5	(100.0)	(74.6)	(5.8)
宜蘭縣	100.0	18.5	(100.0)	(66.4)	(25.2)
新竹縣	100.0	69.0	(100.0)	(79.9)	(4.2)
苗栗縣	100.0	31.0	(100.0)	(76.8)	(11.8)
彰化縣	100.0	29.7	(100.0)	(59.2)	(22.8)
南投縣	100.0	21.4	(100.0)	(57.9)	(15.8)
雲林縣	100.0	16.6	(100.0)	(54.5)	(27.3)
嘉義縣	100.0	59.6	(100.0)	(79.6)	(7.6)
屏東縣	100.0	40.5	(100.0)	(70.2)	(17.1)
臺東縣	100.0	7.3	(100.0)	( - )	(21.7)
花蓮縣	100.0	41.6	(100.0)	(65.6)	(6.8)
澎湖縣	100.0	3.7	(100.0)	( - )	(50.0)
基隆市	100.0	45.0	(100.0)	(74.6)	(5.2)
新竹市	100.0	70.3	(100.0)	(66.3)	(7.0)
嘉義市	100.0	51.4	(100.0)	(91.0)	(5.2)
金馬地區	100.0	10.8	(100.0)	(51.0)	( - )
金門縣	100.0	13.1	(100.0)	(51.0)	( - )
連江縣	100.0	-	( - )	( - )	( - )
<b>按車籍地區分***</b>					
北部地區	100.0	40.6	(100.0)	(72.9)	(11.2)
中部地區	100.0	60.2	(100.0)	(83.3)	(4.3)
南部地區	100.0	69.3	(100.0)	(71.7)	(6.7)
東部地區	100.0	30.4	(100.0)	(61.7)	(7.7)

加入無線電或衛星派遣車隊

單位：%

派遣車隊	沒加入					
		未來會不會考慮加入派遣車隊				
		會	不會	不知道/沒意見		
不知道/沒意見	(16.9)	53.2	(100.0)	(2.7)	(51.3)	(46.0)
	(16.9)	53.0	(100.0)	(2.7)	(51.3)	(46.0)
	(20.6)	65.3	(100.0)	(2.9)	(53.8)	(43.4)
	(10.2)	57.5	(100.0)	(2.9)	(52.0)	(45.1)
	(25.8)	53.1	(100.0)	(1.8)	(22.5)	(75.7)
	(12.1)	33.2	(100.0)	(2.3)	(65.3)	(32.3)
	(27.1)	26.6	(100.0)	(-)	(38.7)	(61.3)
	(19.7)	28.5	(100.0)	(2.3)	(53.7)	(44.0)
	(8.4)	81.5	(100.0)	(1.0)	(60.9)	(38.1)
	(15.8)	31.0	(100.0)	(2.8)	(35.0)	(62.2)
	(11.5)	69.0	(100.0)	(3.6)	(53.1)	(43.3)
	(18.0)	70.3	(100.0)	(2.5)	(58.0)	(39.5)
	(26.3)	78.6	(100.0)	(9.5)	(50.0)	(40.5)
	(18.2)	83.4	(100.0)	(5.7)	(50.5)	(43.8)
	(12.8)	40.4	(100.0)	(2.1)	(31.5)	(66.4)
	(12.7)	59.5	(100.0)	(-)	(56.7)	(43.3)
	(78.3)	92.7	(100.0)	(9.3)	(27.7)	(63.0)
	(27.5)	58.4	(100.0)	(-)	(47.3)	(52.7)
	(50.0)	96.3	(100.0)	(-)	(45.8)	(54.2)
	(20.1)	55.0	(100.0)	(2.1)	(65.0)	(32.9)
	(26.7)	29.7	(100.0)	(2.1)	(6.3)	(91.6)
	(3.8)	48.6	(100.0)	(10.4)	(62.2)	(27.3)
	(49.0)	89.2	(100.0)	(-)	(52.0)	(48.0)
	(49.0)	86.9	(100.0)	(-)	(52.4)	(47.6)
	(-)	100.0	(100.0)	(-)	(50.0)	(50.0)
	(15.9)	59.4	(100.0)	(2.7)	(50.8)	(46.5)
	(12.5)	39.8	(100.0)	(3.0)	(61.8)	(35.1)
	(21.6)	30.7	(100.0)	(1.9)	(49.5)	(48.7)
	(30.5)	69.6	(100.0)	(4.1)	(38.7)	(57.2)

表27 專職計程車駕駛人104年有沒有

項目別	總計	有加入			
			未來會不會繼續加入		
			會	不會	
<b>總計</b>	<b>100.0</b>	<b>46.8</b>	<b>(100.0)</b>	<b>(73.9)</b>	<b>(9.1)</b>
<b>按經營形態分***</b>					
個人車	100.0	51.0	(100.0)	(73.7)	(6.7)
車行車	100.0	40.2	(100.0)	(74.0)	(11.5)
運輸合作社車	100.0	48.9	(100.0)	(77.0)	(9.7)
<b>按每天營業總收入分***</b>					
未滿400元	100.0	26.2	(100.0)	(49.4)	(6.8)
400~未滿600元	100.0	18.6	(100.0)	(78.5)	(4.8)
600~未滿800元	100.0	36.1	(100.0)	(47.2)	(26.7)
800~未滿1,000元	100.0	36.3	(100.0)	(66.8)	(15.6)
1,000~未滿1,200元	100.0	31.2	(100.0)	(75.3)	(10.3)
1,200~未滿1,400元	100.0	33.5	(100.0)	(77.1)	(9.5)
1,400~未滿1,600元	100.0	36.9	(100.0)	(60.7)	(20.2)
1,600~未滿1,800元	100.0	38.7	(100.0)	(69.2)	(7.3)
1,800~未滿2,000元	100.0	46.7	(100.0)	(71.6)	(5.5)
2,000~未滿2,200元	100.0	57.4	(100.0)	(69.1)	(6.9)
2,200~未滿2,400元	100.0	68.9	(100.0)	(84.1)	(3.2)
2,400~未滿2,600元	100.0	67.5	(100.0)	(87.8)	(6.1)
2,600~未滿3,000元	100.0	73.4	(100.0)	(82.3)	(4.0)
3,000元及以上	100.0	65.5	(100.0)	(80.8)	(9.5)
<b>按每天營業時數分***</b>					
未滿4小時	100.0	30.3	(100.0)	(31.6)	(10.5)
4~未滿6小時	100.0	34.6	(100.0)	(69.6)	(6.6)
6~未滿8小時	100.0	34.1	(100.0)	(64.0)	(14.0)
8~未滿10小時	100.0	46.0	(100.0)	(73.6)	(8.5)
10~未滿12小時	100.0	52.6	(100.0)	(77.8)	(7.7)
12~未滿14小時	100.0	53.9	(100.0)	(78.6)	(7.8)
14小時及以上	100.0	75.7	(100.0)	(73.9)	(6.2)
<b>按平均每天載客趟數分***</b>					
未滿7趟	100.0	35.2	(100.0)	(42.7)	(11.6)
7~未滿13趟	100.0	44.7	(100.0)	(72.1)	(8.2)
13~未滿19趟	100.0	50.8	(100.0)	(77.3)	(9.3)
19~未滿25趟	100.0	50.2	(100.0)	(83.2)	(7.2)
25~未滿31趟	100.0	76.1	(100.0)	(97.2)	(2.1)
31趟及以上	100.0	-	(-)	(-)	(-)

加入無線電或衛星派遣車隊 (續)

單位:%

派遣車隊	沒加入					
		未來會不會考慮加入派遣車隊			不知道/沒意見	
		會	不會	不知道/沒意見		
不知道/沒意見	(16.9)	53.2	(100.0)	(2.7)	(51.3)	(46.0)
	(19.6)	49.0	(100.0)	(3.0)	(38.3)	(58.7)
	(14.5)	59.8	(100.0)	(2.4)	(65.2)	(32.4)
	(13.3)	51.1	(100.0)	(3.7)	(63.5)	(32.8)
	(43.7)	73.8	(100.0)	(1.6)	(30.8)	(67.6)
	(16.7)	81.4	(100.0)	(1.2)	(52.1)	(46.7)
	(26.1)	63.9	(100.0)	(1.5)	(61.0)	(37.4)
	(17.6)	63.7	(100.0)	(4.4)	(52.9)	(42.7)
	(14.4)	68.8	(100.0)	(0.9)	(55.0)	(44.1)
	(13.4)	66.5	(100.0)	(1.7)	(53.8)	(44.5)
	(19.0)	63.1	(100.0)	(2.8)	(44.9)	(52.3)
	(23.4)	61.3	(100.0)	(3.2)	(57.2)	(39.6)
	(22.9)	53.3	(100.0)	(2.0)	(43.1)	(55.0)
	(24.0)	42.6	(100.0)	(6.4)	(43.6)	(50.0)
	(12.7)	31.1	(100.0)	(3.8)	(58.1)	(38.2)
	(6.0)	32.5	(100.0)	(0.8)	(61.2)	(38.1)
	(13.7)	26.6	(100.0)	(2.4)	(61.6)	(36.0)
	(9.7)	34.5	(100.0)	(8.9)	(46.4)	(44.7)
	(58.0)	69.7	(100.0)	(1.6)	(30.3)	(68.1)
	(23.8)	65.4	(100.0)	(5.0)	(61.1)	(33.8)
	(22.0)	65.9	(100.0)	(3.0)	(54.5)	(42.5)
	(17.9)	54.0	(100.0)	(2.5)	(50.1)	(47.4)
	(14.5)	47.4	(100.0)	(2.8)	(48.3)	(48.9)
	(13.6)	46.1	(100.0)	(2.8)	(61.3)	(35.9)
	(19.9)	24.3	(100.0)	(5.3)	(51.1)	(43.6)
	(45.7)	64.8	(100.0)	(1.7)	(44.9)	(53.4)
	(19.7)	55.3	(100.0)	(2.8)	(53.0)	(44.1)
	(13.4)	49.2	(100.0)	(3.3)	(56.0)	(40.8)
	(9.6)	49.8	(100.0)	(3.4)	(40.3)	(56.4)
	(0.7)	23.9	(100.0)	(-)	(67.0)	(33.0)
	(-)	100.0	(100.0)	(-)	(100.0)	(-)

表28 專職計程車駕駛人104年未加入

中華民國

項目別	總計			
		不願被車隊管理約束	車況不符合規定	
<b>總計</b>	<b>100.0</b>	<b>53.2</b>	<b>(41.7)</b>	<b>(10.4)</b>
<b>按車籍縣市分***</b>				
臺灣地區	100.0	53.0	(41.7)	(10.4)
新北市	100.0	65.3	(37.9)	(13.0)
臺北市	100.0	57.5	(44.9)	(8.0)
桃園市	100.0	53.1	(38.2)	(10.6)
臺中市	100.0	33.2	(32.8)	(19.4)
臺南市	100.0	26.6	(28.3)	(14.9)
高雄市	100.0	28.5	(35.8)	(11.1)
宜蘭縣	100.0	81.5	(65.4)	(4.6)
新竹縣	100.0	31.0	(26.5)	(7.8)
苗栗縣	100.0	69.0	(23.8)	(9.9)
彰化縣	100.0	70.3	(46.0)	(17.4)
南投縣	100.0	78.6	(57.9)	(-)
雲林縣	100.0	83.4	(39.1)	(19.6)
嘉義縣	100.0	40.4	(24.2)	(11.9)
屏東縣	100.0	59.5	(54.2)	(4.5)
臺東縣	100.0	92.7	(28.8)	(9.2)
花蓮縣	100.0	58.4	(40.7)	(2.2)
澎湖縣	100.0	96.3	(46.1)	(-)
基隆市	100.0	55.0	(63.6)	(3.3)
新竹市	100.0	29.7	(28.6)	(-)
嘉義市	100.0	48.6	(23.8)	(11.6)
金馬地區	100.0	89.2	(31.7)	(4.1)
金門縣	100.0	86.9	(30.3)	(4.8)
連江縣	100.0	100.0	(40.0)	(-)
<b>按車籍地區分***</b>				
北部地區	100.0	59.4	(43.5)	(9.7)
中部地區	100.0	39.8	(35.2)	(17.8)
南部地區	100.0	30.7	(34.2)	(11.4)
東部地區	100.0	69.6	(35.9)	(5.0)



無線電或衛星派遣車隊之原因

105年3至6月

單位：%

沒加入 — 主要原因				有加入
管理(服務) 費用太高	對收入幫助不大	管理(服務) 費用名目太多	其他	
(19.1)	(15.2)	(10.9)	(2.6)	46.8
(19.2)	(15.1)	(11.0)	(2.5)	47.0
(17.6)	(16.6)	(12.3)	(2.5)	34.7
(24.1)	(11.6)	(10.3)	(1.2)	42.5
(21.7)	(17.2)	(11.3)	(1.1)	46.9
(15.2)	(11.2)	(17.3)	(4.1)	66.8
(19.5)	(32.8)	(-)	(4.6)	73.4
(20.9)	(14.8)	(16.5)	(0.9)	71.5
(13.8)	(3.5)	(2.3)	(10.3)	18.5
(31.4)	(15.7)	(18.6)	(-)	69.0
(13.9)	(45.3)	(4.3)	(2.8)	31.0
(6.0)	(21.7)	(9.0)	(-)	29.7
(5.3)	(21.1)	(7.9)	(7.9)	21.4
(1.8)	(21.8)	(14.0)	(3.7)	16.6
(21.2)	(33.9)	(5.9)	(3.0)	59.6
(11.0)	(21.9)	(6.5)	(2.0)	40.5
(5.9)	(45.7)	(2.5)	(7.8)	7.3
(8.9)	(30.4)	(6.7)	(11.1)	41.6
(-)	(28.2)	(4.3)	(21.4)	3.7
(9.9)	(11.8)	(7.8)	(3.5)	45.0
(42.9)	(14.3)	(-)	(14.3)	70.3
(9.9)	(31.0)	(21.9)	(1.7)	51.4
(-)	(29.7)	(-)	(34.6)	10.8
(-)	(34.7)	(-)	(30.3)	13.1
(-)	(-)	(-)	(60.0)	-
(20.3)	(13.7)	(10.7)	(2.1)	40.6
(12.9)	(15.3)	(15.1)	(3.7)	60.2
(18.5)	(22.4)	(10.8)	(2.7)	69.3
(7.7)	(36.6)	(5.0)	(9.8)	30.4

表29 專職計程車駕駛人開車時有無收聽廣播

中華民國104年

單位：%

項目別	總計	沒有收聽	有收聽
<b>總計</b>	<b>100.0</b>	<b>28.3</b>	<b>71.7</b>
<b>按車籍縣市分<sup>***</sup></b>			
臺灣地區	100.0	28.3	71.7
新北市	100.0	14.1	85.9
臺北市	100.0	25.8	74.2
桃園市	100.0	27.4	72.6
臺中市	100.0	62.1	37.9
臺南市	100.0	19.9	80.1
高雄市	100.0	34.3	65.7
宜蘭縣	100.0	59.4	40.6
新竹縣	100.0	34.7	65.3
苗栗縣	100.0	23.6	76.4
彰化縣	100.0	8.4	91.6
南投縣	100.0	24.5	75.5
雲林縣	100.0	18.2	81.8
嘉義縣	100.0	36.7	63.3
屏東縣	100.0	15.6	84.4
臺東縣	100.0	50.1	49.9
花蓮縣	100.0	36.7	63.3
澎湖縣	100.0	38.2	61.8
基隆市	100.0	42.6	57.4
新竹市	100.0	57.6	42.4
嘉義市	100.0	28.7	71.3
金馬地區	100.0	43.6	56.4
金門縣	100.0	44.5	55.5
連江縣	100.0	40.0	60.0
<b>按車籍地區分<sup>***</sup></b>			
北部地區	100.0	24.0	76.0
中部地區	100.0	54.5	45.5
南部地區	100.0	29.3	70.7
東部地區	100.0	41.1	58.9

表30 專職計程車駕駛人開車收聽廣播情形 - 最主要收聽原因

中華民國104年

單位:%

項目別	總計	個人偏好 收聽	乘客指定 收聽	車隊指定 收聽	其他
<b>總計</b>	<b>100.0</b>	<b>87.3</b>	<b>9.8</b>	<b>0.9</b>	<b>1.9</b>
<b>按車籍縣市分*</b>					
臺灣地區	100.0	87.2	9.9	0.9	1.9
新北市	100.0	87.9	8.6	0.2	3.2
臺北市	100.0	90.6	7.9	0.7	0.8
桃園市	100.0	80.7	13.8	2.1	3.4
臺中市	100.0	83.6	14.5	0.6	1.3
臺南市	100.0	73.9	19.6	6.5	-
高雄市	100.0	81.9	14.8	0.7	2.5
宜蘭縣	100.0	80.6	17.0	-	2.5
新竹縣	100.0	91.2	8.8	-	-
苗栗縣	100.0	92.3	5.2	-	2.6
彰化縣	100.0	91.5	6.6	-	1.9
南投縣	100.0	88.9	11.1	-	-
雲林縣	100.0	92.8	5.4	1.8	-
嘉義縣	100.0	87.0	9.5	1.7	1.7
屏東縣	100.0	88.1	11.9	-	-
臺東縣	100.0	92.4	-	-	7.6
花蓮縣	100.0	88.4	6.6	-	5.0
澎湖縣	100.0	94.8	-	-	5.2
基隆市	100.0	90.6	6.0	0.7	2.7
新竹市	100.0	91.2	2.2	4.4	2.2
嘉義市	100.0	91.6	5.4	-	3.0
金馬地區	100.0	96.9	3.1	-	-
金門縣	100.0	96.0	4.0	-	-
連江縣	100.0	100.0	-	-	-
<b>按車籍地區分</b>					
北部地區	100.0	88.7	8.6	0.7	2.0
中部地區	100.0	86.0	12.3	0.5	1.3
南部地區	100.0	80.0	15.8	2.7	1.6
東部地區	100.0	89.4	5.0	-	5.7

表30 專職計程車駕駛人開車收聽

中華民國

項目別	警廣	中廣	飛碟	愛樂	NEWS98	漢聲	正聲
<b>總計</b>	<b>80.1</b>	<b>30.2</b>	<b>15.4</b>	<b>4.9</b>	<b>9.3</b>	<b>1.4</b>	<b>1.7</b>
<b>按車籍縣市分</b>							
臺灣地區	80.2	30.1	15.5	4.9	9.4	1.4	1.7
新北市	84.2	30.3	20.3	7.0	12.0	1.0	1.3
臺北市	81.4	27.7	16.8	5.7	13.0	1.6	1.5
桃園市	80.3	39.1	8.6	1.1	1.7	3.4	1.9
臺中市	63.1	34.0	7.3	2.0	-	1.5	6.4
臺南市	74.2	26.0	5.0	-	5.0	-	1.2
高雄市	80.8	20.7	7.4	0.6	1.7	1.2	1.2
宜蘭縣	96.1	31.4	25.3	-	-	-	2.0
新竹縣	67.0	44.4	10.9	11.1	-	4.3	-
苗栗縣	68.2	48.7	5.3	-	1.8	5.3	1.8
彰化縣	64.0	37.5	3.6	-	1.3	1.3	4.5
南投縣	65.1	33.3	1.6	3.2	-	1.6	4.8
雲林縣	82.4	32.8	14.4	-	6.5	6.5	2.7
嘉義縣	71.0	42.1	6.2	-	1.7	-	10.6
屏東縣	82.6	19.8	1.2	-	1.2	3.4	1.2
臺東縣	66.6	47.6	48.6	-	-	-	10.7
花蓮縣	88.9	32.3	23.2	-	1.5	-	1.5
澎湖縣	3.7	7.5	49.2	-	-	3.7	-
基隆市	72.1	50.6	16.9	8.3	12.0	1.0	0.5
新竹市	87.5	50.0	22.5	23.1	4.1	1.6	-
嘉義市	58.1	30.3	-	1.4	3.8	2.9	1.4
金馬地區	11.4	57.2	-	-	-	-	3.2
金門縣	10.2	58.9	-	-	-	-	-
連江縣	16.7	50.0	-	-	-	-	16.7
<b>按車籍地區分</b>							
北部地區	82.1	30.9	17.6	6.1	11.5	1.5	1.4
中部地區	64.5	35.2	6.8	1.6	0.6	1.9	5.6
南部地區	76.8	23.1	6.5	0.3	2.9	0.9	1.3
東部地區	82.9	36.4	30.0	-	1.1	-	4.0

註：本問項可複選，各欄加總不等於100。

廣播情形 - 經常收聽之廣播電台 (續1)

104年

單位:%

KISS RADIO	寶島新聲	港都電台	ICRT	Hit FM	各地 市政電台	好事 聯播網	其他電台
2.6	13.6	3.1	3.0	1.6	2.8	6.9	6.7
2.6	13.6	3.1	3.0	1.6	2.8	6.9	6.6
0.7	19.0	0.3	3.7	3.0	1.3	8.2	6.0
0.4	14.7	1.0	3.7	1.1	1.7	6.7	5.4
0.4	7.9	0.4	2.4	0.4	4.7	1.5	12.7
1.4	4.5	2.0	1.9	1.4	5.2	15.8	10.6
13.4	5.0	6.2	1.2	-	8.6	6.2	8.3
15.6	5.2	25.1	1.9	0.9	4.4	3.6	5.3
-	3.9	2.0	2.0	2.0	2.0	3.9	3.9
2.5	1.8	-	1.8	1.8	16.0	1.8	21.4
3.5	-	1.8	-	2.7	6.2	-	15.0
3.6	2.7	4.9	-	1.8	5.4	8.1	7.6
14.3	6.3	4.8	-	4.8	6.3	7.9	9.5
-	1.4	7.9	-	5.1	9.2	5.1	10.6
-	9.7	-	-	-	6.9	-	6.9
10.4	9.0	23.9	-	-	3.5	2.4	1.2
-	2.5	-	-	-	8.2	-	-
5.1	1.5	-	-	-	3.0	18.7	3.0
-	-	-	-	-	20.9	3.7	29.9
1.1	26.9	0.5	2.1	1.7	2.0	6.2	8.3
1.6	-	-	3.1	-	4.1	-	4.7
-	5.8	-	1.4	1.4	5.3	-	6.8
-	-	-	-	-	24.4	-	29.9
-	-	-	-	-	30.1	-	25.1
-	-	-	-	-	-	-	50.0
0.6	16.1	0.6	3.5	1.8	1.9	6.8	6.4
2.3	3.9	2.8	1.4	1.9	5.5	12.9	10.4
13.7	5.3	16.7	1.5	0.5	6.2	4.3	6.6
3.7	1.8	-	-	-	4.4	13.7	2.2

表30 專職計程車駕駛人開車收聽

中華民國

項目別	凌晨1時~ 凌晨3時	凌晨3時~ 清晨5時	清晨5時~ 早上7時	早上7時~ 早上9時	早上9時~ 早上11時
<b>總計</b>	<b>8.3</b>	<b>6.5</b>	<b>10.0</b>	<b>48.7</b>	<b>53.8</b>
<b>按車籍縣市分</b>					
臺灣地區	8.3	6.5	10.1	48.8	53.8
新北市	8.0	6.3	7.4	44.0	53.1
臺北市	10.6	8.1	11.8	58.2	52.4
桃園市	5.3	3.6	7.4	37.1	49.3
臺中市	8.3	6.1	10.8	47.2	62.3
臺南市	6.2	4.7	16.2	51.0	50.8
高雄市	5.6	4.8	10.0	45.9	59.4
宜蘭縣	30.9	26.5	26.5	44.5	42.4
新竹縣	-	-	6.5	57.2	57.0
苗栗縣	2.0	2.0	8.2	44.4	69.6
彰化縣	1.4	1.4	8.4	43.8	58.3
南投縣	10.7	5.4	8.9	39.3	53.6
雲林縣	1.5	-	7.1	33.0	58.0
嘉義縣	5.0	1.9	-	18.5	39.5
屏東縣	6.3	7.9	12.9	40.6	66.0
臺東縣	7.7	5.2	5.7	28.2	60.1
花蓮縣	11.3	7.8	7.8	27.4	52.9
澎湖縣	-	-	8.4	63.9	57.2
基隆市	6.0	6.0	12.5	45.4	54.0
新竹市	-	-	4.9	17.4	50.7
嘉義市	-	-	4.6	64.9	64.9
金馬地區	4.0	-	4.6	34.0	62.5
金門縣	5.0	-	5.8	21.6	57.3
連江縣	-	-	-	83.3	83.3
<b>按車籍地區分</b>					
北部地區	8.9	7.0	9.7	49.7	52.5
中部地區	6.7	4.9	10.1	45.5	61.5
南部地區	5.6	4.6	12.0	47.8	56.3
東部地區	10.2	7.0	7.2	27.6	55.1

註：本問項可複選，各欄加總不等於100。

廣播情形 - 收聽之時段 (續完)

104年

單位:%

早上11時~ 下午1時	下午1時~ 下午3時	下午3時~ 下午5時	下午5時~ 晚上7時	晚上7時~ 晚上9時	晚上9時~ 晚上11時	晚上11時~ 凌晨1時
37.7	37.5	46.0	44.7	29.8	20.1	11.8
37.7	37.6	46.0	44.8	29.9	20.2	11.8
36.9	40.2	48.6	47.2	32.4	22.0	14.3
37.2	35.8	40.5	49.1	31.3	20.7	13.5
36.0	37.2	48.1	38.5	36.5	21.1	6.8
45.9	37.6	44.5	32.1	23.3	17.2	13.5
38.0	36.5	52.5	49.7	18.8	20.6	3.1
41.8	37.9	49.1	41.3	32.5	21.9	8.9
29.0	24.6	29.0	35.6	22.2	24.4	19.9
26.7	32.5	39.7	24.8	20.2	12.5	1.9
19.3	36.4	40.4	25.4	13.1	8.0	2.0
31.5	38.0	48.0	28.7	21.2	7.5	2.3
23.2	35.7	46.4	33.9	25.0	17.9	10.7
34.8	42.9	49.1	21.7	18.8	10.1	1.5
26.5	23.8	38.4	36.2	10.8	9.7	12.7
47.6	34.7	53.8	32.8	27.9	14.5	7.9
20.7	25.7	42.4	28.9	12.7	18.5	11.0
34.5	34.5	48.2	42.2	14.2	13.1	11.3
40.3	31.9	57.2	37.9	12.6	4.2	4.2
38.5	35.6	53.1	37.3	24.3	13.9	9.9
49.3	46.7	66.7	29.3	30.3	3.3	-
50.3	55.0	71.9	46.9	14.1	7.6	-
21.2	23.9	50.7	12.6	4.0	4.0	4.0
26.6	25.8	63.4	15.8	5.0	5.0	5.0
-	16.7	-	-	-	-	-
37.0	37.7	45.2	46.5	31.6	20.7	13.0
40.8	37.8	45.1	30.8	22.3	15.0	10.5
40.6	37.4	51.1	44.0	26.2	20.3	6.5
30.3	31.8	46.5	38.2	13.8	14.7	11.2

表31 專職計程車是否應有  
中華民國

項目別	總計	否	不知道/ 無意見	是	
<b>總計</b>	<b>100.0</b>	<b>18.7</b>	<b>25.0</b>	<b>56.3</b>	<b>(100.0)</b>
<b>按車籍縣市分***</b>					
臺灣地區	100.0	18.7	24.9	56.4	(100.0)
新北市	100.0	20.4	25.7	53.9	(100.0)
臺北市	100.0	11.9	22.1	66.0	(100.0)
桃園市	100.0	14.1	28.7	57.2	(100.0)
臺中市	100.0	47.0	19.6	33.4	(100.0)
臺南市	100.0	3.6	21.3	75.1	(100.0)
高雄市	100.0	12.5	31.0	56.5	(100.0)
宜蘭縣	100.0	25.3	44.5	30.2	(100.0)
新竹縣	100.0	17.3	30.6	52.1	(100.0)
苗栗縣	100.0	24.0	32.3	43.6	(100.0)
彰化縣	100.0	16.1	28.1	55.8	(100.0)
南投縣	100.0	18.4	27.6	54.1	(100.0)
雲林縣	100.0	24.9	19.2	55.9	(100.0)
嘉義縣	100.0	7.7	34.3	58.0	(100.0)
屏東縣	100.0	38.7	19.2	42.1	(100.0)
臺東縣	100.0	9.5	57.1	33.4	(100.0)
花蓮縣	100.0	11.9	36.5	51.6	(100.0)
澎湖縣	100.0	18.4	44.9	36.7	(100.0)
基隆市	100.0	38.9	24.7	36.5	(100.0)
新竹市	100.0	29.1	24.7	46.3	(100.0)
嘉義市	100.0	8.8	19.8	71.4	(100.0)
金馬地區	100.0	23.2	35.1	41.7	(100.0)
金門縣	100.0	21.4	39.9	38.6	(100.0)
連江縣	100.0	31.3	12.5	56.3	(100.0)
<b>按車籍地區分***</b>					
北部地區	100.0	17.2	24.5	58.3	(100.0)
中部地區	100.0	42.6	20.9	36.5	(100.0)
南部地區	100.0	10.6	27.6	61.8	(100.0)
東部地區	100.0	11.1	43.3	45.7	(100.0)



使用年限之限制

104年

建議最高使用年限					
5年以下	5~10年	10~15年	15~20年	20年及以上	平均值(年)
(7.8)	(62.6)	(0.7)	(25.6)	(3.4)	8.8
(7.8)	(62.6)	(0.6)	(25.6)	(3.4)	8.8
(10.6)	(64.9)	(0.7)	(21.0)	(2.9)	8.4
(8.2)	(64.9)	(0.2)	(24.9)	(1.8)	8.5
(6.9)	(46.1)	(-)	(41.4)	(5.6)	9.8
(6.8)	(46.8)	(1.0)	(33.6)	(11.9)	10.2
(3.6)	(71.9)	(1.2)	(22.1)	(1.2)	8.7
(4.7)	(58.1)	(2.0)	(29.5)	(5.6)	9.6
(2.6)	(53.8)	(-)	(41.1)	(2.6)	9.7
(1.7)	(73.5)	(-)	(24.8)	(-)	8.7
(5.4)	(58.8)	(-)	(24.7)	(11.1)	9.6
(1.3)	(50.8)	(5.0)	(40.4)	(2.5)	10.5
(13.2)	(60.4)	(5.7)	(20.8)	(-)	8.7
(3.5)	(58.7)	(3.5)	(32.5)	(1.8)	9.7
(2.9)	(52.9)	(1.5)	(36.7)	(6.0)	10.0
(4.7)	(54.4)	(-)	(29.1)	(11.9)	9.9
(6.6)	(75.0)	(-)	(11.8)	(6.6)	8.4
(1.7)	(68.4)	(-)	(23.0)	(6.9)	9.3
(23.0)	(28.0)	(5.0)	(31.0)	(13.0)	9.9
(11.9)	(71.7)	(-)	(13.0)	(3.5)	7.9
(2.6)	(84.8)	(1.3)	(8.7)	(2.6)	8.3
(2.7)	(35.6)	(1.7)	(54.5)	(5.4)	10.9
(2.6)	(70.6)	(9.6)	(10.4)	(6.8)	10.0
(-)	(65.0)	(12.5)	(13.6)	(8.9)	10.9
(11.1)	(88.9)	(-)	(-)	(-)	6.9
(8.8)	(63.8)	(0.3)	(24.5)	(2.5)	8.6
(6.3)	(48.8)	(1.7)	(33.3)	(9.9)	10.1
(4.4)	(62.1)	(1.7)	(27.7)	(4.1)	9.3
(2.9)	(70.0)	(-)	(20.3)	(6.8)	9.1

表32 專職計程車駕駛人是否已經使用叫車APP  
或資訊平台進行媒合乘客服務

中華民國105年3至6月

單位：%

項目別	總計	是	否
<b>總計</b>	<b>100.0</b>	<b>16.2</b>	<b>83.8</b>
<b>按車籍縣市分***</b>			
臺灣地區	100.0	16.2	83.8
新北市	100.0	12.9	87.1
臺北市	100.0	18.1	81.9
桃園市	100.0	20.6	79.4
臺中市	100.0	14.0	86.0
臺南市	100.0	16.8	83.2
高雄市	100.0	21.3	78.7
宜蘭縣	100.0	6.2	93.8
新竹縣	100.0	22.1	77.9
苗栗縣	100.0	12.5	87.5
彰化縣	100.0	9.1	90.9
南投縣	100.0	9.2	90.8
雲林縣	100.0	7.9	92.1
嘉義縣	100.0	8.2	91.8
屏東縣	100.0	2.0	98.0
臺東縣	100.0	3.3	96.7
花蓮縣	100.0	1.8	98.2
澎湖縣	100.0	-	100.0
基隆市	100.0	20.3	79.7
新竹市	100.0	15.2	84.8
嘉義市	100.0	9.5	90.5
金馬地區	100.0	2.6	97.4
金門縣	100.0	3.2	96.8
連江縣	100.0	-	100.0
<b>按車籍地區分***</b>			
北部地區	100.0	16.5	83.5
中部地區	100.0	13.3	86.7
南部地區	100.0	18.4	81.6
東部地區	100.0	2.3	97.7
<b>按有無加入車隊分***</b>			
有加入	100.0	26.4	73.6
未加入	100.0	7.1	92.9

註：本題為新增問項。

表33 專職計程車駕駛人未來是否願意加入合法、免費  
叫車APP或資訊平台進行媒合乘客服務

中華民國105年3至6月

單位：%

項目別	總計	願意	不願意
<b>總計</b>	<b>100.0</b>	<b>50.8</b>	<b>49.2</b>
<b>按車籍縣市分***</b>			
臺灣地區	100.0	50.8	49.2
新北市	100.0	51.0	49.0
臺北市	100.0	50.8	49.2
桃園市	100.0	48.8	51.2
臺中市	100.0	53.0	47.0
臺南市	100.0	58.6	41.4
高雄市	100.0	61.1	38.9
宜蘭縣	100.0	24.7	75.3
新竹縣	100.0	45.4	54.6
苗栗縣	100.0	42.5	57.5
彰化縣	100.0	40.1	59.9
南投縣	100.0	55.1	44.9
雲林縣	100.0	58.5	41.5
嘉義縣	100.0	40.8	59.2
屏東縣	100.0	33.4	66.6
臺東縣	100.0	65.6	34.4
花蓮縣	100.0	57.6	42.4
澎湖縣	100.0	23.5	76.5
基隆市	100.0	33.3	66.7
新竹市	100.0	29.7	70.3
嘉義市	100.0	48.2	51.8
金馬地區	100.0	47.7	52.3
金門縣	100.0	48.5	51.5
連江縣	100.0	43.8	56.3
<b>按車籍地區分</b>			
北部地區	100.0	48.9	51.1
中部地區	100.0	51.9	48.1
南部地區	100.0	58.1	41.9
東部地區	100.0	60.2	39.8
<b>按有無加入車隊分***</b>			
有加入	100.0	59.7	40.3
未加入	100.0	42.9	57.1

註：本題為新增問項。

表34 專職計程車駕駛人

中華民國

項目別	總計	否				
			計	是		
<b>總計</b>	<b>100.0</b>	<b>34.1</b>	<b>65.9</b>	<b>100.0</b>	<b>88.0</b>	<b>12.0</b>
<b>按車籍縣市分***</b>						
臺灣地區	100.0	34.0	66.0	100.0	88.0	12.0
新北市	100.0	9.8	90.2	100.0	81.1	18.9
臺北市	100.0	7.8	92.2	100.0	91.7	8.3
桃園市	100.0	77.3	22.7	100.0	91.8	8.2
臺中市	100.0	88.8	11.2	100.0	72.0	28.0
臺南市	100.0	86.4	13.6	100.0	100.0	-
高雄市	100.0	65.0	35.0	100.0	92.1	7.9
宜蘭縣	100.0	82.9	17.1	100.0	74.9	25.1
新竹縣	100.0	93.0	7.0	100.0	87.1	12.9
苗栗縣	100.0	80.7	19.3	100.0	100.0	-
彰化縣	100.0	84.3	15.7	100.0	94.7	5.3
南投縣	100.0	77.3	22.7	100.0	78.9	21.1
雲林縣	100.0	81.7	18.3	100.0	45.5	54.5
嘉義縣	100.0	75.6	24.4	100.0	100.0	-
屏東縣	100.0	84.2	15.8	100.0	100.0	-
臺東縣	100.0	91.2	8.8	100.0	100.0	-
花蓮縣	100.0	81.8	18.2	100.0	88.7	11.3
澎湖縣	100.0	71.5	28.5	100.0	100.0	-
基隆市	100.0	6.1	93.9	100.0	94.4	5.6
新竹市	100.0	86.6	13.4	100.0	95.3	4.7
嘉義市	100.0	86.7	13.3	100.0	94.3	5.7
金馬地區	100.0	54.3	45.7	100.0	88.6	11.4
金門縣	100.0	53.5	46.5	100.0	86.6	13.4
連江縣	100.0	58.3	41.7	100.0	100.0	-
<b>按車籍地區分***</b>						
北部地區	100.0	17.2	82.8	100.0	87.9	12.1
中部地區	100.0	87.7	12.3	100.0	74.8	25.2
南部地區	100.0	73.0	27.0	100.0	93.7	6.3
東部地區	100.0	84.9	15.1	100.0	90.8	9.2

是否已更換新式計費表

105年3至6月

單位:%

是—使用上是否穩定正常

否—曾發生故障或無法正常運作次數						
小計	僅1次	2~5次	6~10次	11~20次	21次及以上	平均值(次)
(100.0)	(28.6)	(61.3)	(2.6)	(5.8)	(1.7)	3.8
(100.0)	(28.5)	(61.4)	(2.6)	(5.8)	(1.7)	3.8
(100.0)	(35.5)	(55.0)	(2.2)	(7.0)	(0.4)	3.4
(100.0)	(21.3)	(71.9)	(1.5)	(4.2)	(1.1)	3.6
(100.0)	(59.3)	(40.7)	(-)	(-)	(-)	2.0
(100.0)	(-)	(13.0)	(43.5)	(-)	(43.5)	18.1
(-)	(-)	(-)	(-)	(-)	(-)	-
(100.0)	(45.5)	(46.3)	(-)	(8.2)	(-)	2.7
(100.0)	(-)	(100.0)	(-)	(-)	(-)	3.5
(100.0)	(-)	(100.0)	(-)	(-)	(-)	3.5
(-)	(-)	(-)	(-)	(-)	(-)	-
(100.0)	(100.0)	(-)	(-)	(-)	(-)	1.0
(100.0)	(-)	(50.0)	(50.0)	(-)	(-)	14.3
(100.0)	(-)	(-)	(50.0)	(50.0)	(-)	16.5
(-)	(-)	(-)	(-)	(-)	(-)	-
(-)	(-)	(-)	(-)	(-)	(-)	-
(-)	(-)	(-)	(-)	(-)	(-)	-
(100.0)	(-)	(100.0)	(-)	(-)	(-)	3.5
(-)	(-)	(-)	(-)	(-)	(-)	-
(100.0)	(18.1)	(62.6)	(-)	(13.2)	(6.0)	4.4
(100.0)	(-)	(100.0)	(-)	(-)	(-)	3.5
(100.0)	(100.0)	(-)	(-)	(-)	(-)	1.0
(100.0)	(68.4)	(31.6)	(-)	(-)	(-)	1.8
(100.0)	(68.4)	(31.6)	(-)	(-)	(-)	1.8
(-)	(-)	(-)	(-)	(-)	(-)	-
(100.0)	(28.5)	(63.0)	(1.8)	(5.8)	(0.9)	3.5
(100.0)	(4.1)	(13.8)	(42.3)	(2.2)	(37.6)	17.1
(100.0)	(46.6)	(45.4)	(-)	(8.0)	(-)	2.7
(100.0)	(-)	(100.0)	(-)	(-)	(-)	3.5

表35 專職計程車駕駛是否曾使用

中華民國

項目別	總計	是—是否滿意			
		計	滿意		
<b>總計</b>	<b>100.0</b>	<b>88.8</b>	<b>100.0</b>	<b>83.3</b>	<b>16.7</b>
<b>按車籍縣市分***</b>					
臺灣地區	100.0	89.0	100.0	83.3	16.7
新北市	100.0	90.0	100.0	80.0	20.0
臺北市	100.0	91.4	100.0	86.6	13.4
桃園市	100.0	57.2	100.0	78.8	21.2
臺中市	100.0	63.9	100.0	65.6	34.4
臺南市	100.0	79.2	100.0	79.7	20.3
高雄市	100.0	86.3	100.0	90.6	9.4
宜蘭縣	100.0	66.8	100.0	35.9	64.1
新竹縣	100.0	87.1	100.0	65.2	34.8
苗栗縣	100.0	59.3	100.0	68.6	31.4
彰化縣	100.0	85.6	100.0	88.8	11.2
南投縣	100.0	75.0	100.0	69.2	30.8
雲林縣	100.0	71.6	100.0	23.8	76.2
嘉義縣	100.0	71.2	100.0	82.9	17.1
屏東縣	100.0	40.3	100.0	83.6	16.4
臺東縣	100.0	30.3	100.0	56.5	43.5
花蓮縣	100.0	10.7	100.0	50.0	50.0
澎湖縣	100.0	15.4	100.0	100.0	-
基隆市	100.0	94.4	100.0	77.0	23.0
新竹市	100.0	70.4	100.0	75.6	24.4
嘉義市	100.0	64.0	100.0	76.3	23.7
金馬地區	100.0	7.4	100.0	50.0	50.0
金門縣	100.0	8.5	100.0	50.0	50.0
連江縣	100.0	-	-	-	-
<b>按車籍地區分***</b>					
北部地區	100.0	90.1	100.0	83.2	16.8
中部地區	100.0	66.5	100.0	67.1	32.9
南部地區	100.0	82.8	100.0	89.3	10.7
東部地區	100.0	14.5	100.0	52.7	47.3

新式計費表計算國道通行費功能

105年3至6月

單位:%

新式計費表計算國道通行費功能				否
不滿意—不滿意原因				
功能操作複雜	計算不準確	乘客曾經反映計算有問題	其他	
(49.4)	(41.4)	(21.3)	(24.2)	11.2
(49.4)	(41.4)	(21.3)	(24.3)	11.0
(51.8)	(32.4)	(15.4)	(25.6)	10.0
(53.0)	(51.3)	(31.2)	(19.6)	8.6
(73.5)	(26.5)	(-)	(-)	42.8
(52.9)	(23.5)	(47.1)	(10.6)	36.1
(-)	(100.0)	(-)	(-)	20.8
(49.5)	(41.3)	(14.2)	(30.9)	13.7
(-)	(25.2)	(12.6)	(62.2)	33.2
(-)	(-)	(100.0)	(-)	12.9
(100.0)	(100.0)	(-)	(-)	40.7
(50.0)	(-)	(50.0)	(-)	14.4
(50.0)	(50.0)	(25.0)	(-)	25.0
(100.0)	(-)	(-)	(-)	28.4
(33.3)	(33.3)	(66.7)	(33.3)	28.8
(100.0)	(-)	(-)	(-)	59.7
(-)	(-)	(100.0)	(-)	69.7
(-)	(-)	(100.0)	(-)	89.3
(-)	(-)	(-)	(-)	84.6
(27.5)	(42.8)	(3.2)	(43.6)	5.6
(-)	(100.0)	(38.2)	(-)	29.6
(-)	(62.7)	(37.3)	(-)	36.0
(100.0)	(-)	(-)	(-)	92.6
(100.0)	(-)	(-)	(-)	91.5
(-)	(-)	(-)	(-)	100.0
(49.7)	(41.5)	(20.9)	(24.6)	9.9
(55.3)	(26.8)	(42.8)	(8.5)	33.5
(40.6)	(50.1)	(14.0)	(24.6)	17.2
(-)	(-)	(100.0)	(-)	85.5

表36 專職計程車  
中華民國

項目別	總計	自購全額 付清	平均購車總價	自購貸款
			(萬元)	
<b>總計</b>	<b>100.0</b>	<b>38.5</b>	<b>60.8</b>	<b>55.3</b>
<b>按車籍縣市分***</b>				
臺灣地區	100.0	38.4	60.8	55.4
新北市	100.0	39.6	59.1	55.9
臺北市	100.0	33.6	63.8	58.1
桃園市	100.0	38.8	61.3	60.0
臺中市	100.0	30.8	56.6	58.3
臺南市	100.0	38.6	64.2	52.8
高雄市	100.0	41.1	56.7	52.9
宜蘭縣	100.0	79.1	56.5	20.9
新竹縣	100.0	47.5	73.3	52.5
苗栗縣	100.0	51.5	64.6	48.5
彰化縣	100.0	43.5	64.1	54.4
南投縣	100.0	39.8	68.0	57.1
雲林縣	100.0	44.7	60.5	55.3
嘉義縣	100.0	54.5	59.3	45.5
屏東縣	100.0	53.4	58.2	46.6
臺東縣	100.0	44.9	56.6	54.0
花蓮縣	100.0	31.1	63.9	62.9
澎湖縣	100.0	83.4	51.6	16.6
基隆市	100.0	51.3	60.5	44.3
新竹市	100.0	58.1	76.6	41.9
嘉義市	100.0	62.3	60.6	37.7
金馬地區	100.0	68.2	62.6	31.8
金門縣	100.0	62.7	60.8	37.3
連江縣	100.0	100.0	71.1	-
<b>按車籍地區分***</b>				
北部地區	100.0	38.3	61.3	55.8
中部地區	100.0	33.1	58.5	57.6
南部地區	100.0	42.3	59.1	51.5
東部地區	100.0	35.6	61.1	60.0



購買狀況

104年

單位：%

平均每月應繳 貸款金額(萬元)	租車	採月租者之平均 每月租金(元)	採日租者之平均 每日租金(元)	其他
1.4	5.6	18,499	629	0.6
1.4	5.6	18,499	629	0.6
1.3	4.0	17,743	549	0.6
1.5	8.1	18,864	694	0.2
1.2	0.9	-	483	0.2
1.5	10.0	18,484	626	0.9
1.4	5.7	20,500	500	2.9
1.5	5.0	16,085	530	1.1
1.4	-	-	-	-
1.4	-	-	-	-
1.4	-	-	-	-
1.4	-	-	-	2.1
1.5	2.0	19,000	-	1.0
1.3	-	-	-	-
1.3	-	-	-	-
1.3	-	-	-	-
1.4	-	-	-	1.1
1.3	-	-	-	6.0
1.2	-	-	-	-
1.4	4.4	-	594	-
1.4	-	-	-	-
1.6	-	-	-	-
1.3	-	-	-	-
1.3	-	-	-	-
-	-	-	-	-
1.4	5.5	18,647	646	0.3
1.5	8.4	18,505	626	1.0
1.5	4.7	18,127	522	1.5
1.3	-	-	-	4.4

表37 專職計程車駕駛人

中華民國

項目別	總計	未滿 400元	400~ 未滿 600元	600~ 未滿 800元	800~ 未滿 1,000元	1,000~ 未滿 1,200元	1,200~ 未滿 1,400元
<b>總計</b>	<b>100.0</b>	<b>1.2</b>	<b>1.6</b>	<b>4.1</b>	<b>6.6</b>	<b>9.0</b>	<b>7.1</b>
<b>按車籍縣市分***</b>							
臺灣地區	100.0	1.1	1.6	4.1	6.6	8.9	7.1
新北市	100.0	0.7	0.6	2.6	7.4	9.5	7.8
臺北市	100.0	0.4	0.8	1.1	2.3	5.4	6.2
桃園市	100.0	4.5	1.5	4.0	5.1	11.6	6.3
臺中市	100.0	0.4	2.4	3.4	5.1	7.5	4.5
臺南市	100.0	-	0.9	18.2	15.1	5.5	4.5
高雄市	100.0	3.6	3.9	7.3	11.1	13.7	8.5
宜蘭縣	100.0	0.8	1.6	3.9	12.6	9.4	31.4
新竹縣	100.0	-	0.9	0.9	4.6	6.8	14.3
苗栗縣	100.0	3.2	1.2	7.6	15.2	17.0	15.7
彰化縣	100.0	3.9	6.7	6.0	20.2	29.5	5.6
南投縣	100.0	1.1	2.1	10.5	16.8	15.8	15.8
雲林縣	100.0	1.0	7.7	11.5	17.6	8.9	11.7
嘉義縣	100.0	2.6	7.0	9.2	11.9	10.6	13.8
屏東縣	100.0	4.9	8.7	12.8	21.4	15.5	7.7
臺東縣	100.0	-	7.8	8.0	19.3	15.4	9.3
花蓮縣	100.0	2.7	7.2	7.2	9.0	14.2	7.2
澎湖縣	100.0	-	15.0	19.1	28.8	18.0	1.9
基隆市	100.0	0.8	1.3	11.0	9.1	10.5	7.4
新竹市	100.0	0.6	6.4	5.8	2.9	17.0	3.5
嘉義市	100.0	-	-	6.2	25.0	39.5	6.4
金馬地區	100.0	7.1	2.4	5.5	26.2	38.0	5.6
金門縣	100.0	8.7	1.6	6.7	25.1	40.8	6.8
連江縣	100.0	-	6.3	-	31.3	25.0	-
<b>按車籍地區分***</b>							
北部地區	100.0	0.9	0.9	2.6	4.9	7.9	7.2
中部地區	100.0	0.8	2.8	4.2	7.3	9.7	5.5
南部地區	100.0	2.4	3.3	10.9	13.3	12.1	7.3
東部地區	100.0	1.8	7.4	7.5	12.4	14.6	7.9

每天營業總收入

104年

單位:%

1,400~ 未滿 1,600元	1,600~ 未滿 1,800元	1,800~ 未滿 2,000元	2,000~ 未滿 2,200元	2,200~ 未滿 2,400元	2,400~ 未滿 2,600元	2,600~ 未滿 3,000元	3,000 元及 以上	平均值 (元)
10.1	13.0	12.6	9.1	8.8	6.3	5.9	4.9	1,777
10.1	13.0	12.6	9.1	8.8	6.3	5.9	4.9	1,780
11.1	11.8	16.5	10.6	6.6	5.5	5.7	3.7	1,773
10.0	15.4	11.4	9.2	11.8	8.6	8.7	8.7	2,019
8.1	12.7	14.9	13.8	7.0	2.1	3.6	4.7	1,692
5.6	20.5	14.1	8.1	9.1	11.7	4.7	3.1	1,825
10.2	11.5	17.9	2.7	0.9	9.6	2.9	-	1,476
11.6	9.0	10.2	8.2	7.5	0.8	3.4	1.3	1,458
11.8	7.1	7.1	2.4	3.2	0.8	1.6	6.3	1,508
16.1	9.2	8.6	16.5	10.4	7.2	1.7	2.9	1,783
10.0	5.0	11.9	3.2	1.2	4.4	-	4.4	1,409
7.4	6.0	6.8	2.1	1.1	1.8	3.2	-	1,204
8.4	7.4	9.5	5.3	3.2	2.1	-	2.2	1,356
23.5	12.5	5.7	-	-	-	-	-	1,202
24.7	6.6	7.5	4.3	0.9	0.9	-	-	1,266
5.6	12.1	5.6	1.0	2.0	2.0	-	1.0	1,146
2.2	4.6	8.0	11.2	5.7	-	8.4	-	1,424
16.9	10.9	8.8	7.0	4.8	-	3.0	0.9	1,409
10.5	4.9	-	1.9	-	-	-	-	970
10.6	7.0	5.3	9.1	20.5	3.5	2.7	1.4	1,625
9.6	5.4	2.5	12.2	6.4	7.1	12.9	7.5	1,845
13.3	1.5	2.7	2.7	-	0.7	2.0	-	1,193
2.4	6.7	1.5	1.1	-	-	3.3	-	1,088
1.6	6.8	1.9	-	-	-	-	-	1,011
6.3	6.3	-	6.3	-	-	18.8	-	1,444
10.3	13.1	12.8	10.1	9.9	6.5	6.8	6.1	1,870
6.4	18.3	13.1	7.2	7.8	10.2	4.1	2.7	1,735
11.3	9.5	11.9	6.0	4.9	3.4	3.0	0.8	1,435
12.1	8.8	8.5	8.4	5.1	-	4.8	0.6	1,414

表37 專職計程車駕駛人

中華民國

項目別	總計	未滿 400 元	400~ 未滿 600元	600~ 未滿 800元	800~ 未滿 1,000元	1,000~ 未滿 1,200元	1,200~ 未滿 1,400元
<b>總計</b>	100.0	1.2	1.6	4.1	6.6	9.0	7.1
<b>按經營形態分<sup>***</sup></b>							
個人車	100.0	1.4	2.9	5.1	9.8	13.3	8.6
車行車	100.0	1.1	1.2	3.9	5.1	6.8	6.0
運輸合作社車	100.0	0.8	0.5	4.2	6.1	8.8	7.5
<b>按每日營業時數分<sup>***</sup></b>							
未滿4小時	100.0	24.0	10.8	11.9	9.9	7.4	1.6
4~未滿6小時	100.0	3.1	8.1	13.3	19.1	16.3	8.1
6~未滿8小時	100.0	0.3	1.5	7.4	10.9	14.2	15.4
8~未滿10小時	100.0	0.7	1.4	4.1	6.9	10.1	7.2
10~未滿12小時	100.0	0.2	0.7	2.4	3.8	6.7	5.0
12~未滿14小時	100.0	0.4	0.3	1.9	4.8	5.9	4.6
14小時及以上	100.0	4.6	2.2	2.8	6.3	7.0	1.5
<b>按有無加入車隊分<sup>***</sup></b>							
有加入	100.0	0.7	0.7	3.3	5.2	6.0	5.0
無加入	100.0	1.6	2.5	5.2	8.2	12.0	8.9
<b>按性別分</b>							
男	100.0	1.1	1.6	4.3	6.7	9.1	7.0
女	100.0	3.9	2.3	6.1	7.8	11.9	7.6
<b>按年齡分<sup>***</sup></b>							
20~未滿30歲	100.0	16.1	-	-	8.1	3.4	1.4
30~未滿40歲	100.0	1.7	0.8	4.6	2.8	4.2	5.4
40~未滿50歲	100.0	0.5	1.1	2.3	6.3	6.2	5.1
50~未滿60歲	100.0	0.3	1.2	3.9	5.9	8.0	6.1
60~未滿65歲	100.0	2.4	2.4	5.7	8.7	15.3	10.5
65歲及以上	100.0	2.1	4.9	10.6	11.7	13.5	11.6

每天營業總收入 (續1)

104年

單位:%

1,400~ 未滿 1,600元	1,600~ 未滿 1,800元	1,800~ 未滿 2,000元	2,000~ 未滿 2,200元	2,200~ 未滿 2,400元	2,400~ 未滿 2,600元	2,600~ 未滿 3,000元	3,000元 及以上	平均值 (元)
10.1	13.0	12.6	9.1	8.8	6.3	5.9	4.9	1,777
12.8	11.6	9.8	7.5	5.7	4.1	4.5	2.8	1,590
9.3	12.0	14.1	10.7	11.2	7.4	5.9	5.5	1,862
10.0	11.2	12.0	9.9	9.1	6.9	8.3	4.9	1,100
4.9	7.6	3.7	8.5	3.6	0.2	2.7	3.0	1,100
9.1	5.5	8.0	1.8	4.8	1.5	1.2	0.3	1,206
13.6	14.5	13.3	2.8	2.4	1.3	1.3	1.0	1,439
12.6	12.8	11.5	8.9	10.3	5.9	5.1	2.7	1,733
8.7	11.2	15.3	13.2	11.7	9.1	7.2	4.7	1,939
8.7	12.5	9.3	11.5	8.9	8.1	10.8	12.3	2,073
10.4	5.3	11.6	9.4	8.1	1.9	6.5	22.5	2,090
8.2	9.9	12.3	11.6	13.2	8.9	8.9	6.3	1,961
12.6	13.5	12.5	7.7	5.5	3.9	3.0	3.0	1,601
10.7	11.7	12.4	9.6	9.2	6.3	5.8	4.5	1,774
4.8	14.8	11.4	6.2	4.9	6.0	6.8	5.6	1,670
7.1	5.8	20.0	4.3	16.9	9.3	4.5	3.2	1,697
10.9	11.4	9.6	10.5	7.7	9.6	8.3	12.5	2,003
8.7	13.2	13.9	10.6	11.3	7.7	6.2	6.8	1,913
10.8	12.4	14.3	10.3	9.3	6.2	7.2	3.9	1,824
11.6	10.0	9.2	8.1	7.1	3.6	3.4	1.8	1,545
11.8	9.1	5.7	4.8	5.2	6.2	0.8	2.0	1,409

表37 專職計程車駕駛人

中華民國

項目別	總計	未滿 400元	400~ 未滿 600元	600~ 未滿 800元	800~ 未滿 1,000元	1,000~ 未滿 1,200元	1,200~ 未滿 1,400元
總計	100.0	1.2	1.6	4.1	6.6	9.0	7.1
按工作總年數分 <sup>***</sup>							
未滿1年	100.0	6.4	1.3	0.9	1.6	4.0	5.2
1~未滿2年	100.0	-	-	8.8	2.9	1.9	5.4
2~未滿3年	100.0	0.2	0.3	7.8	2.6	1.8	13.0
3~未滿5年	100.0	0.7	4.0	7.9	5.8	8.5	6.6
5~未滿7年	100.0	0.5	0.4	1.1	4.2	10.3	8.5
7~未滿10年	100.0	-	2.5	1.0	4.1	8.8	6.7
10~未滿12年	100.0	0.6	0.4	2.8	6.4	10.1	5.4
12~未滿15年	100.0	0.9	0.9	4.1	5.9	6.1	6.5
15~未滿17年	100.0	0.6	0.4	5.5	6.1	6.8	4.6
17~未滿20年	100.0	1.3	0.5	2.5	5.7	7.7	6.7
20~未滿25年	100.0	0.9	1.7	3.4	7.6	10.7	5.7
25~未滿30年	100.0	0.9	3.1	5.2	11.9	10.3	9.8
30年及以上	100.0	3.8	4.2	7.3	12.2	15.5	9.9
按出廠年份分 <sup>***</sup>							
2015年	100.0	-	1.0	2.6	4.7	8.5	7.4
2014年	100.0	0.6	0.2	1.7	4.2	7.4	5.2
2013年	100.0	1.1	0.4	0.8	6.2	8.5	4.9
2012年	100.0	0.6	1.4	2.9	5.2	9.0	6.1
2011年	100.0	1.0	2.2	2.3	4.3	4.4	5.1
2010年	100.0	-	2.8	1.9	2.9	10.6	6.7
2009年	100.0	0.7	0.4	7.0	5.7	8.0	9.6
2008年	100.0	2.3	2.5	0.8	4.7	11.8	8.7
2007年	100.0	0.9	0.9	2.2	5.5	12.7	12.4
2006年	100.0	0.9	3.6	4.6	10.7	11.3	9.4
2005年	100.0	1.8	1.1	7.5	10.5	8.4	8.1
2004年	100.0	0.7	1.7	7.8	7.8	10.4	8.6
2003年	100.0	2.8	0.8	10.8	10.3	7.8	6.0
2002年	100.0	3.5	1.0	5.1	11.8	9.9	7.0
2001年及以前	100.0	2.7	5.0	7.9	11.8	12.9	8.7

每天營業總收入 (續完)

104年

單位:%

1,400~ 未滿 1,600元	1,600~ 未滿 1,800元	1,800~ 未滿 2,000元	2,000~ 未滿 2,200元	2,200~ 未滿 2,400元	2,400~ 未滿 2,600元	2,600~ 未滿 3,000元	3,000 元及 以上	平均值 (元)
10.1	13.0	12.6	9.1	8.8	6.3	5.9	4.9	1,777
7.4	5.5	9.4	7.8	16.1	16.6	11.1	6.6	2,039
7.5	13.4	17.1	7.8	9.1	10.5	7.0	8.9	1,970
5.2	6.8	23.9	6.0	8.4	8.0	8.4	7.5	1,930
8.3	11.1	11.5	13.3	6.8	5.2	6.1	4.2	1,720
11.3	20.5	11.9	8.1	4.7	5.9	5.3	7.4	1,830
10.5	19.8	17.2	8.7	5.3	4.5	6.9	3.9	1,802
6.1	9.0	25.4	10.9	6.4	4.8	7.2	4.5	1,837
9.2	13.4	7.6	11.8	13.5	9.2	5.2	5.9	1,877
8.8	12.7	9.7	11.5	10.5	11.9	5.0	6.1	1,883
13.9	10.7	9.5	8.5	16.0	5.4	9.0	2.6	1,835
11.8	11.2	11.0	7.9	12.3	7.0	5.1	3.9	1,769
12.8	11.0	10.7	8.6	7.3	2.7	3.4	2.3	1,581
10.8	10.1	7.4	7.0	5.2	2.4	2.3	1.9	1,421
7.5	11.4	13.3	8.4	8.3	10.4	8.2	8.3	1,949
10.2	12.1	15.8	7.8	10.5	8.0	8.2	8.4	1,965
8.5	12.3	12.3	9.0	10.7	7.5	11.3	6.6	1,957
8.3	10.0	12.2	12.2	10.5	9.4	6.6	5.6	1,886
10.5	9.9	12.5	15.2	12.4	4.9	7.9	7.4	1,936
13.1	11.0	14.9	13.5	11.3	5.2	3.3	3.0	1,787
6.7	15.1	14.4	9.7	5.7	7.1	4.2	5.7	1,775
9.9	9.3	13.1	7.9	12.6	8.2	4.2	4.2	1,790
11.2	11.1	12.4	9.5	7.2	4.1	7.6	2.4	1,725
9.9	16.2	12.2	7.7	5.4	1.9	5.9	0.6	1,568
10.0	14.7	14.0	6.9	6.8	3.3	4.6	2.2	1,606
12.4	12.2	15.3	6.6	7.5	6.7	0.5	1.7	1,607
11.2	18.0	4.5	7.7	11.8	6.9	1.5	-	1,548
10.8	20.6	13.8	9.5	2.0	3.1	0.7	1.3	1,513
13.6	15.4	9.2	2.6	5.6	1.9	1.8	1.0	1,406

表38 專職計程車設置

中華民國

項目別	總計	未設置		廣告		
				車頂廣告看板	車門廣告	後行李箱蓋貼紙廣告
<b>總計</b>	<b>100.0</b>	<b>77.9</b>	<b>22.1</b>	<b>(5.7)</b>	<b>(75.2)</b>	<b>(31.7)</b>
<b>按車籍縣市分***</b>						
臺灣地區	100.0	78.2	21.8	(5.8)	(74.8)	(32.2)
新北市	100.0	79.3	20.7	(1.4)	(69.1)	(25.9)
臺北市	100.0	73.4	26.6	(9.8)	(82.3)	(33.1)
桃園市	100.0	79.8	20.2	(5.7)	(66.4)	(18.3)
臺中市	100.0	81.1	18.9	(4.0)	(81.5)	(48.1)
臺南市	100.0	67.8	32.2	(3.2)	(56.3)	(63.4)
高雄市	100.0	87.7	12.3	(6.0)	(62.6)	(17.0)
宜蘭縣	100.0	86.4	13.6	(-)	(87.4)	(25.2)
新竹縣	100.0	72.5	27.5	(-)	(48.0)	(48.0)
苗栗縣	100.0	57.0	43.0	(-)	(73.7)	(29.8)
彰化縣	100.0	76.0	24.0	(-)	(87.7)	(13.8)
南投縣	100.0	93.8	6.3	(-)	(75.0)	(25.0)
雲林縣	100.0	89.0	11.0	(-)	(50.0)	(16.7)
嘉義縣	100.0	88.3	11.7	(-)	(92.7)	(7.3)
屏東縣	100.0	90.2	9.8	(-)	(71.6)	(28.4)
臺東縣	100.0	100.0	-	(-)	(-)	(-)
花蓮縣	100.0	83.5	16.5	(5.9)	(52.9)	(47.1)
澎湖縣	100.0	100.0	-	(-)	(-)	(-)
基隆市	100.0	81.3	18.7	(3.8)	(75.9)	(9.4)
新竹市	100.0	83.8	16.2	(-)	(65.7)	(29.7)
嘉義市	100.0	84.9	15.1	(-)	(79.7)	(32.1)
金馬地區	100.0	17.7	82.3	(-)	(100.0)	(-)
金門縣	100.0	1.6	98.4	(-)	(100.0)	(-)
連江縣	100.0	93.8	6.3	(-)	(100.0)	(-)
<b>按車籍地區分***</b>						
北部地區	100.0	76.8	23.2	(6.4)	(76.5)	(28.9)
中部地區	100.0	80.5	19.5	(3.3)	(81.2)	(43.3)
南部地區	100.0	82.0	18.0	(4.0)	(60.0)	(44.1)
東部地區	100.0	89.0	11.0	(5.9)	(52.9)	(47.1)

說明：設置廣告種類可複選，各欄加總不等於100。



## 廣告物情形

104年

單位:%

有設置							
類型			廣告收入				
車內放置廣告文宣	車內LCD螢幕循環播放商業廣告	其他	計	現金	贈送物品	無現金收入或贈品	其他
(48.1)	(30.7)	(1.4)	(100.0)	(32.6)	(23.1)	(39.0)	(5.2)
(48.9)	(31.2)	(1.5)	(100.0)	(31.3)	(23.6)	(39.8)	(5.3)
(60.8)	(31.8)	(2.4)	(100.0)	(32.9)	(24.7)	(38.0)	(4.4)
(43.4)	(38.5)	(0.8)	(100.0)	(37.4)	(25.5)	(33.5)	(3.7)
(38.7)	(23.0)	(1.4)	(100.0)	(28.1)	(45.7)	(19.4)	(6.8)
(41.7)	(26.1)	(2.3)	(100.0)	(19.9)	(20.8)	(56.7)	(2.6)
(69.8)	(19.9)	(-)	(100.0)	(12.3)	(-)	(71.6)	(16.2)
(52.2)	(14.1)	(4.3)	(100.0)	(44.4)	(-)	(46.6)	(9.0)
(25.2)	(-)	(-)	(100.0)	(50.0)	(14.4)	(35.6)	(-)
(46.5)	(23.8)	(-)	(100.0)	(18.1)	(50.2)	(23.1)	(8.6)
(24.4)	(20.9)	(-)	(100.0)	(13.5)	(61.6)	(21.6)	(3.3)
(30.6)	(31.1)	(3.1)	(100.0)	(31.6)	(6.3)	(58.9)	(3.2)
(50.0)	(25.0)	(-)	(100.0)	(-)	(-)	(100.0)	(-)
(16.7)	(-)	(16.7)	(100.0)	(66.7)	(33.3)	(-)	(-)
(14.6)	(-)	(-)	(100.0)	(32.4)	(10.3)	(57.4)	(-)
(14.2)	(-)	(14.2)	(100.0)	(100.0)	(-)	(-)	(-)
(-)	(-)	(-)	(-)	(-)	(-)	(-)	(-)
(5.9)	(-)	(5.9)	(100.0)	(-)	(75.0)	(12.5)	(12.5)
(-)	(-)	(-)	(-)	(-)	(-)	(-)	(-)
(49.7)	(27.5)	(-)	(100.0)	(31.3)	(12.3)	(49.6)	(6.7)
(41.7)	(22.3)	(-)	(100.0)	(28.0)	(43.9)	(28.0)	(-)
(54.3)	(10.2)	(-)	(100.0)	(32.2)	(-)	(67.8)	(-)
(-)	(-)	(-)	(100.0)	(96.4)	(-)	(1.7)	(2.0)
(-)	(-)	(-)	(100.0)	(98.0)	(-)	(-)	(2.0)
(-)	(-)	(-)	(100.0)	(-)	(-)	(100.0)	(-)
(48.7)	(34.4)	(1.3)	(100.0)	(34.4)	(26.9)	(34.4)	(4.3)
(39.4)	(25.9)	(2.3)	(100.0)	(20.7)	(22.7)	(53.9)	(2.7)
(61.1)	(16.9)	(1.8)	(100.0)	(24.6)	(0.1)	(62.3)	(12.9)
(5.9)	(-)	(5.9)	(100.0)	(-)	(75.0)	(12.5)	(12.5)

表39 專職計程車  
中華民國

項目別	總計	未滿 200元	200~未滿 300元	300~未滿 400元	400~未滿 500元
<b>總計</b>	<b>100.0</b>	<b>2.0</b>	<b>8.0</b>	<b>14.4</b>	<b>18.2</b>
<b>按車籍縣市分***</b>					
臺灣地區	100.0	1.9	7.8	14.4	18.3
新北市	100.0	0.9	6.5	13.1	22.1
臺北市	100.0	0.1	4.0	9.1	12.9
桃園市	100.0	6.7	8.0	17.1	25.6
臺中市	100.0	1.8	8.2	8.5	16.4
臺南市	100.0	1.9	16.7	30.8	22.2
高雄市	100.0	6.0	10.7	23.9	23.4
宜蘭縣	100.0	2.4	22.6	41.3	7.1
新竹縣	100.0	8.4	8.1	17.5	28.0
苗栗縣	100.0	-	23.7	33.5	15.8
彰化縣	100.0	9.6	25.1	30.0	22.1
南投縣	100.0	7.3	20.8	19.8	18.8
雲林縣	100.0	2.1	23.5	29.3	12.3
嘉義縣	100.0	6.1	20.6	27.3	16.0
屏東縣	100.0	14.9	31.5	24.1	13.5
臺東縣	100.0	7.3	34.5	38.5	11.9
花蓮縣	100.0	4.7	14.9	41.8	21.2
澎湖縣	100.0	7.4	45.2	26.1	15.8
基隆市	100.0	0.5	5.2	8.5	14.1
新竹市	100.0	1.9	13.2	5.0	43.0
嘉義市	100.0	1.3	34.6	48.9	6.5
金馬地區	100.0	20.6	43.0	15.5	4.1
金門縣	100.0	24.9	49.1	17.3	3.5
連江縣	100.0	-	13.3	6.7	6.7
<b>按車籍地區分***</b>					
北部地區	100.0	1.1	5.7	11.6	17.7
中部地區	100.0	2.4	10.7	11.7	16.7
南部地區	100.0	5.0	14.5	26.7	22.0
東部地區	100.0	5.5	21.5	40.7	18.0

每天耗用燃料費

104年

單位:%

500~未滿 600元	600~未滿 700元	700~未滿 800元	800~未滿 900元	900~未滿 1,000元	1,000元 及以上	平均值 (元)
22.3	13.1	8.5	7.2	2.1	4.3	553
22.3	13.1	8.5	7.2	2.1	4.3	554
30.2	13.8	8.0	2.5	1.4	1.5	531
18.8	18.2	14.8	13.8	4.2	4.0	634
20.6	12.3	3.9	3.3	1.4	1.0	478
27.4	3.2	4.6	4.3	1.4	24.3	636
14.6	7.9	5.9	-	-	-	427
24.3	5.5	2.3	3.3	0.3	0.4	443
11.8	13.3	0.8	-	0.8	-	400
24.7	6.1	4.6	0.9	0.9	0.9	451
13.9	6.6	5.2	1.3	-	-	417
3.5	-	2.5	5.8	0.7	0.7	378
11.5	8.3	4.2	2.1	2.1	5.2	459
24.9	4.0	4.0	-	-	-	411
14.1	3.9	8.4	-	0.9	2.7	428
11.2	1.9	1.0	1.0	0.9	-	337
6.8	1.1	-	-	-	-	326
11.5	0.9	4.1	-	-	0.9	398
1.8	-	3.7	-	-	-	321
16.3	27.1	2.7	18.7	1.5	5.5	624
28.3	4.4	1.9	1.6	0.6	-	464
4.0	0.8	2.0	-	-	2.0	362
8.9	1.1	3.4	3.4	-	-	311
5.2	-	-	-	-	-	253
26.7	6.7	20.0	20.0	-	-	597
22.8	16.4	10.3	8.9	2.7	2.8	578
24.7	3.2	4.4	4.1	1.3	20.6	600
20.0	5.8	3.4	2.1	0.2	0.4	431
9.9	1.0	2.7	-	-	0.6	374

表39 專職計程車

中華民國

項目別	總計	未滿 200元	200~未滿 300元	300~未滿 400元	400~未滿 500元
<b>總計</b>	<b>100.0</b>	<b>2.0</b>	<b>8.0</b>	<b>14.4</b>	<b>18.2</b>
<b>按經營形態分***</b>					
個人車	100.0	3.0	12.4	18.5	25.3
車行車	100.0	1.4	5.2	11.3	13.3
運輸合作社車	100.0	1.7	8.9	18.0	22.6
<b>按排氣量分***</b>					
未滿1,400cc	100.0	6.8	39.2	15.3	32.9
1,400cc~未滿1,500cc	100.0	5.3	19.7	13.3	16.7
1,500cc~未滿1,600cc	100.0	3.4	14.7	18.2	18.8
1,600cc~未滿1,800cc	100.0	2.5	9.3	18.7	23.3
1,800cc~未滿2,000cc	100.0	1.2	5.3	11.0	15.6
2,000cc及以上	100.0	1.5	7.5	20.5	20.1
<b>按每天空車時數分***</b>					
未滿半小時	100.0	6.0	7.5	22.2	19.8
半小時~未滿1小時	100.0	1.5	7.1	16.3	21.9
1小時~未滿2小時	100.0	2.4	11.8	21.0	17.5
2小時~未滿3小時	100.0	2.3	9.6	14.1	20.7
3小時~未滿4小時	100.0	1.0	6.3	13.4	15.0
4小時~未滿5小時	100.0	1.6	6.9	12.4	16.0
5小時~未滿6小時	100.0	1.7	8.0	11.8	24.2
6小時~未滿7小時	100.0	1.1	5.5	5.4	10.8
7小時及以上	100.0	3.6	6.2	11.0	21.4
<b>按每天載客趟數分***</b>					
未滿7趟	100.0	12.8	23.5	25.4	16.1
7~未滿13趟	100.0	1.1	11.8	17.6	21.6
13~未滿19趟	100.0	0.5	2.1	12.3	18.8
19~未滿25趟	100.0	-	0.9	4.8	11.0
25~未滿31趟	100.0	0.9	3.1	1.8	6.6
31趟及以上	100.0	-	-	43.6	-
<b>按有無加入車隊分***</b>					
有加入	100.0	1.3	5.2	12.3	17.6
無加入	100.0	2.4	10.3	16.3	18.8

每天耗用燃料費 (續)

104年

單位:%

500~未滿 600元	600~未滿 700元	700~未滿 800元	800~未滿 900元	900~未滿 1,000元	1,000元 及以上	平均值 (元)
22.3	13.1	8.5	7.2	2.1	4.3	553
20.3	9.6	5.2	2.8	1.4	1.7	480
23.6	15.5	10.2	11.1	2.1	6.5	604
21.8	11.8	9.0	2.2	2.3	1.6	514
5.8	-	-	-	-	-	338
17.4	5.9	1.1	14.8	5.9	-	500
18.9	11.4	4.9	7.0	1.1	1.7	491
19.8	10.0	6.0	6.1	0.4	3.9	513
24.5	15.6	10.9	8.1	2.6	5.4	592
23.1	10.1	7.0	3.5	3.2	3.5	527
22.7	9.9	5.9	3.0	0.5	2.6	482
22.2	12.0	8.2	4.7	2.2	4.1	540
22.2	9.9	7.8	3.8	0.7	3.0	499
21.3	13.4	9.1	4.7	1.2	3.6	531
18.8	12.6	9.5	10.7	2.9	9.9	611
32.9	10.7	7.7	6.5	2.6	2.9	559
15.8	15.8	5.9	12.9	2.3	1.6	554
17.7	24.7	12.3	17.6	2.8	2.2	633
32.4	13.2	6.3	2.9	0.5	2.6	524
9.2	5.2	3.2	3.3	0.8	0.6	383
22.5	14.0	5.3	3.7	1.3	1.2	500
25.5	14.7	11.6	7.8	2.9	3.5	592
26.4	14.0	13.0	19.7	1.8	7.7	679
7.3	5.1	13.9	5.2	1.8	53.5	858
-	-	-	-	-	56.4	1,055
21.9	11.1	9.8	10.1	2.8	7.9	601
22.7	15.0	7.3	4.8	1.1	1.1	512

表40 專職計程車

中華民國

項目別	總計	未滿1萬元	1萬～ 未滿2萬元
<b>總計</b>	<b>100.0</b>	<b>11.6</b>	<b>26.9</b>
<b>按車籍縣市分***</b>			
臺灣地區	100.0	11.6	26.9
新北市	100.0	6.6	25.6
臺北市	100.0	10.7	25.7
桃園市	100.0	15.4	29.2
臺中市	100.0	21.3	21.6
臺南市	100.0	7.7	29.9
高雄市	100.0	16.4	30.4
宜蘭縣	100.0	3.2	25.6
新竹縣	100.0	17.3	17.8
苗栗縣	100.0	6.9	14.4
彰化縣	100.0	5.3	21.1
南投縣	100.0	12.8	18.1
雲林縣	100.0	8.1	17.5
嘉義縣	100.0	4.3	20.1
屏東縣	100.0	14.9	27.0
臺東縣	100.0	6.2	37.6
花蓮縣	100.0	9.8	29.3
澎湖縣	100.0	7.4	7.4
基隆市	100.0	20.6	39.9
新竹市	100.0	8.3	33.3
嘉義市	100.0	-	48.7
金馬地區	100.0	12.5	33.9
金門縣	100.0	15.1	40.9
連江縣	100.0	-	-
<b>按車籍地區分***</b>			
北部地區	100.0	10.3	26.9
中部地區	100.0	19.1	21.1
南部地區	100.0	12.9	30.2
東部地區	100.0	8.6	32.1

全年保養維修費

104年

單位:%

2萬~ 未滿3萬元	3萬~ 未滿4萬元	4萬~ 未滿5萬元	5萬元及以上	平均值(萬元)
21.3	14.0	13.0	13.2	2.8
21.3	14.0	13.0	13.2	2.8
24.0	15.1	13.6	15.0	3.0
19.7	15.6	16.2	12.1	2.9
22.2	15.6	6.1	11.5	2.5
14.8	10.1	10.5	21.6	2.8
19.0	10.3	14.1	18.9	3.0
24.4	10.6	12.0	6.2	2.4
47.8	4.9	4.9	13.6	2.7
14.5	27.2	7.6	15.5	2.9
40.3	23.2	10.2	5.0	2.8
35.6	15.4	14.7	7.8	2.9
21.3	20.2	14.9	12.8	2.9
22.2	13.3	17.9	21.0	3.3
31.6	16.7	12.7	14.6	3.1
17.6	16.9	10.7	12.9	2.7
33.0	6.7	8.4	8.1	2.5
24.6	16.7	9.8	9.8	2.7
24.3	16.9	14.0	30.1	3.6
15.3	9.6	6.1	8.4	2.2
14.8	24.2	8.7	10.7	2.7
23.6	1.5	17.1	9.2	2.6
15.2	14.2	8.0	16.2	2.7
14.2	14.4	6.9	8.5	2.3
20.0	13.3	13.3	53.3	4.5
21.4	15.1	13.4	12.8	2.8
17.6	11.3	11.1	19.8	2.8
22.7	10.7	12.8	10.8	2.6
27.4	13.3	9.3	9.2	2.6

表40 專職計程車

中華民國

項目別	總計	未滿1萬元	1萬～ 未滿2萬元
<b>總計</b>	<b>100.0</b>	<b>11.6</b>	<b>26.9</b>
<b>按經營形態分***</b>			
個人車	100.0	7.8	21.6
車行車	100.0	14.9	31.7
運輸合作社車	100.0	7.3	21.6
<b>按已行駛里程分***</b>			
未滿5萬公里	100.0	32.1	29.3
5萬～未滿10萬公里	100.0	20.0	34.4
10萬～未滿15萬公里	100.0	10.8	37.3
15萬～未滿20萬公里	100.0	11.9	26.8
20萬～未滿25萬公里	100.0	6.2	23.8
25萬～未滿30萬公里	100.0	6.9	29.8
30萬～未滿35萬公里	100.0	5.1	18.3
35萬～未滿40萬公里	100.0	8.3	21.3
40萬公里及以上	100.0	4.8	17.7
<b>按每天空繞行駛里程分***</b>			
未滿20公里	100.0	16.1	32.4
20~未滿40公里	100.0	10.8	26.7
40~未滿60公里	100.0	8.5	27.8
60~未滿80公里	100.0	11.5	19.4
80~未滿100公里	100.0	4.0	32.2
100~未滿120公里	100.0	3.8	12.0
120~未滿140公里	100.0	7.2	6.7
140公里及以上	100.0	28.0	16.3
<b>按每天營業時數分***</b>			
未滿4小時	100.0	32.6	23.3
4~未滿6小時	100.0	17.2	31.6
6~未滿8小時	100.0	9.9	34.9
8~未滿10小時	100.0	9.8	26.5
10~未滿12小時	100.0	11.0	27.7
12~未滿14小時	100.0	13.1	20.6
14小時及以上	100.0	12.4	12.1



全年保養維修費（續）

104年

單位：%

2萬～ 未滿3萬元	3萬～ 未滿4萬元	4萬～ 未滿5萬元	5萬元及以上	平均值(萬元)
21.3	14.0	13.0	13.2	2.8
24.4	16.3	15.0	14.8	3.0
18.2	11.9	11.7	11.7	2.6
26.2	15.5	14.0	15.4	3.0
19.4	7.3	3.9	8.0	2.0
20.9	10.9	8.9	4.9	2.2
20.9	12.2	10.5	8.4	2.5
20.2	13.1	11.0	17.0	2.9
20.9	17.5	19.5	12.1	3.1
23.8	14.4	11.8	13.3	2.8
20.8	17.4	22.4	16.1	3.3
22.1	14.3	15.2	18.8	3.1
21.8	16.7	15.6	23.4	3.4
22.3	13.7	7.2	8.3	2.4
27.7	14.5	9.6	10.6	2.7
24.9	16.0	13.2	9.5	2.8
13.3	11.7	26.8	17.3	3.2
9.1	8.8	10.7	35.2	3.5
20.5	20.7	22.3	20.8	3.6
23.1	18.2	30.6	14.2	3.5
18.6	5.7	9.2	22.2	2.7
13.0	21.5	5.2	4.4	2.1
23.4	8.0	13.2	6.6	2.4
24.7	13.2	8.7	8.5	2.5
23.7	15.5	15.1	9.4	2.8
18.5	13.4	14.2	15.2	2.9
18.5	12.0	11.4	24.4	3.1
29.3	12.9	8.2	25.2	3.2

表41 專職計程車  
中華民國

項目別	強制汽車責任險	任意汽車第三人責任險
<b>總計</b>	<b>96.0</b>	<b>50.8</b>
<b>按車籍縣市分</b>		
臺灣地區	96.0	50.9
新北市	95.6	31.7
臺北市	98.0	47.7
桃園市	97.1	65.8
臺中市	95.5	84.3
臺南市	91.5	85.8
高雄市	92.2	60.5
宜蘭縣	96.1	72.1
新竹縣	95.7	52.4
苗栗縣	97.5	52.1
彰化縣	92.9	74.6
南投縣	90.6	64.6
雲林縣	82.3	77.0
嘉義縣	92.4	82.5
屏東縣	95.1	44.7
臺東縣	94.3	73.8
花蓮縣	94.7	68.3
澎湖縣	100.0	7.5
基隆市	98.7	14.5
新竹市	97.4	71.7
嘉義市	82.8	90.8
金馬地區	94.7	14.0
金門縣	93.6	16.9
連江縣	100.0	-
<b>按車籍地區分</b>		
北部地區	97.1	42.4
中部地區	94.9	81.8
南部地區	91.9	68.1
東部地區	94.5	70.1

說明：本問項可複選，各欄加總不等於100。

參加保險種類

104年

單位：%

乘客責任險	車體損失險	竊盜險	其他
34.0	11.4	1.8	0.3
34.1	11.4	1.8	0.3
24.2	6.8	0.5	0.5
24.7	18.0	3.7	0.1
40.1	6.5	0.6	0.3
58.3	5.2	0.5	0.3
57.1	20.7	0.9	-
53.2	9.2	1.7	0.2
32.0	3.9	-	3.1
40.4	2.9	0.9	-
52.7	10.0	-	-
55.6	6.1	0.7	-
60.4	9.4	3.1	1.0
74.9	29.3	6.9	-
61.6	14.8	0.9	-
33.1	10.6	1.0	-
64.4	5.2	1.5	-
63.0	11.9	1.8	-
-	-	-	-
17.2	6.2	1.1	0.8
37.7	9.8	-	1.4
68.2	5.7	0.7	-
2.6	-	-	-
3.2	-	-	-
-	-	-	-
25.8	12.0	2.0	0.4
58.4	6.2	0.8	0.3
53.6	12.5	1.4	0.1
63.4	9.7	1.7	-

表42 專職計程車  
中華民國

項目別	總計	未滿3千元	3千~未滿 5千元	5千~未滿 7千元
<b>總計</b>	<b>100.0</b>	<b>28.8</b>	<b>16.3</b>	<b>5.1</b>
<b>按車籍縣市分***</b>				
臺灣地區	100.0	28.6	16.3	5.1
新北市	100.0	40.0	27.4	4.5
臺北市	100.0	32.0	14.7	6.1
桃園市	100.0	18.9	26.2	7.6
臺中市	100.0	8.6	6.3	2.7
臺南市	100.0	2.8	6.8	0.9
高雄市	100.0	14.5	5.0	5.3
宜蘭縣	100.0	19.9	6.2	-
新竹縣	100.0	21.3	35.5	14.2
苗栗縣	100.0	19.3	21.4	5.2
彰化縣	100.0	12.9	3.9	3.6
南投縣	100.0	16.7	3.1	2.1
雲林縣	100.0	10.2	7.9	-
嘉義縣	100.0	3.5	7.5	0.9
屏東縣	100.0	37.6	18.0	1.0
臺東縣	100.0	16.9	5.8	2.6
花蓮縣	100.0	21.9	8.0	4.4
澎湖縣	100.0	77.6	16.6	1.9
基隆市	100.0	65.9	13.3	3.1
新竹市	100.0	11.5	34.7	15.2
嘉義市	100.0	5.8	2.3	34.5
金馬地區	100.0	82.3	13.5	2.9
金門縣	100.0	82.6	12.3	3.5
連江縣	100.0	81.3	18.8	-
<b>按車籍地區分***</b>				
北部地區	100.0	35.1	20.2	5.6
中部地區	100.0	9.6	6.6	2.7
南部地區	100.0	12.2	6.1	4.6
東部地區	100.0	20.3	7.3	3.9

全年保險費

104年

單位:%

7千~未滿 1萬元	1萬~未滿 1萬5千元	1萬5千~未滿 2萬元	2萬元及以上	平均值(元)
8.3	13.7	10.5	17.3	9,534
8.3	13.8	10.5	17.4	9,568
8.0	9.6	6.3	4.2	5,898
10.5	13.2	6.6	16.9	8,932
9.7	16.5	14.3	6.9	8,719
3.2	16.9	10.9	51.4	16,401
2.8	12.0	18.8	56.0	17,982
12.0	27.2	20.4	15.6	12,234
1.6	11.6	41.5	19.2	13,717
5.7	6.5	3.0	13.9	7,526
4.5	21.3	12.2	16.1	10,266
12.6	23.8	27.7	15.5	12,947
8.3	15.6	25.0	29.2	14,099
-	12.0	33.6	36.3	16,010
8.5	16.8	22.7	40.1	16,234
4.9	16.7	15.0	6.8	8,001
1.1	12.9	16.0	44.6	15,193
6.2	10.6	24.7	24.1	12,515
3.9	-	-	-	2,273
3.8	4.6	7.8	1.3	4,285
7.5	12.9	9.0	9.3	8,384
3.0	18.6	27.7	8.1	11,498
1.3	-	-	-	2,058
1.6	-	-	-	2,078
-	-	-	-	1,969
9.0	11.7	7.8	10.6	7,653
4.0	17.3	13.2	46.5	15,859
8.6	21.5	19.8	27.4	13,732
4.6	11.4	21.9	30.6	13,367

表42 專職計程車

中華民國

項目別	總計	未滿3千元	3千～未滿 5千元
總計	100.0	28.8	16.3
按經營形態分 <sup>***</sup>			
個人車	100.0	36.9	20.5
車行車	100.0	23.1	12.6
合作社	100.0	36.0	21.8
按排氣量分 <sup>***</sup>			
未滿1,400cc	100.0	44.5	27.7
1,400cc～未滿1,500cc	100.0	42.8	20.6
1,500cc～未滿1,600cc	100.0	43.8	14.0
1,600cc～未滿1,800cc	100.0	35.6	17.0
1,800cc～未滿2,000cc	100.0	23.1	16.6
2,000cc及以上	100.0	22.5	16.9
按出廠年份分 <sup>***</sup>			
2015年	100.0	21.6	14.3
2014年	100.0	19.8	14.8
2013年	100.0	26.3	14.7
2012年	100.0	23.8	17.0
2011年	100.0	19.3	20.3
2010年	100.0	27.8	18.9
2009年	100.0	26.4	18.7
2008年	100.0	32.7	14.2
2007年	100.0	34.5	16.8
2006年	100.0	39.2	18.3
2005年	100.0	34.9	14.2
2004年	100.0	40.6	12.7
2003年	100.0	44.7	16.0
2002年	100.0	42.8	18.7
2001年及以前	100.0	40.6	17.6
按年齡分 <sup>***</sup>			
20～未滿30歲	100.0	9.3	6.0
30～未滿40歲	100.0	12.1	15.0
40～未滿50歲	100.0	20.7	15.0
50～未滿60歲	100.0	30.7	17.1
60～未滿65歲	100.0	38.6	17.8
65歲及以上	100.0	44.2	16.5

全年保險費 (續)

104年

單位:%

5千~未滿 7千元	7千~未滿 1萬元	1萬~未滿 1萬5千元	1萬5千~未滿 2萬元	2萬元 及以上	平均值 (元)
5.1	8.3	13.7	10.5	17.3	9,534
4.3	8.0	14.8	7.6	7.8	7,254
5.1	8.7	12.5	12.3	25.8	11,410
6.3	7.0	11.6	8.7	8.6	7,299
-	27.9	-	-	-	4,141
4.7	10.7	11.6	1.4	8.2	6,201
2.6	6.6	10.7	9.9	12.4	7,794
4.0	6.1	12.8	10.6	13.9	8,556
6.0	9.7	13.9	10.6	20.2	10,314
6.0	7.2	13.0	9.4	24.9	10,874
3.5	8.7	13.9	9.5	28.6	11,672
6.1	11.0	17.1	15.5	15.8	10,584
7.7	7.2	15.9	10.9	17.2	9,825
2.7	9.2	16.5	14.4	16.3	10,240
3.9	12.1	15.6	9.1	19.7	10,341
6.4	8.6	13.8	8.7	15.8	9,093
3.4	6.5	12.7	12.9	19.3	10,091
4.3	6.4	12.7	9.6	20.1	9,658
10.3	9.1	7.6	7.1	14.5	8,043
5.6	11.9	7.3	3.6	14.1	7,375
4.7	7.0	14.0	9.6	15.6	8,912
4.1	4.5	6.6	10.5	21.0	9,137
2.6	8.1	5.8	6.6	16.2	7,673
4.2	5.9	8.9	9.9	9.6	7,144
5.8	4.7	11.9	7.6	11.7	7,527
1.7	10.6	5.5	9.3	57.6	16,654
3.9	9.6	19.3	12.4	27.7	12,646
7.6	7.5	15.1	10.5	23.7	11,056
4.9	7.1	13.2	10.9	16.1	9,225
2.9	10.6	10.0	9.1	10.8	7,661
4.2	9.7	10.9	6.5	7.9	6,694

表43 專職計程車駕駛人每月支付車行管理費

中華民國104年

單位:%

項目別	總計	無	有	平均月費
				(元)
<b>總計</b>	<b>100.0</b>	<b>61.8</b>	<b>38.2</b>	<b>1,062</b>
<b>按車籍縣市分***</b>				
臺灣地區	100.0	61.8	38.2	1,064
新北市	100.0	79.0	21.0	963
臺北市	100.0	47.0	53.0	1,067
桃園市	100.0	57.1	42.9	1,160
臺中市	100.0	74.2	25.8	1,103
臺南市	100.0	55.4	44.6	894
高雄市	100.0	68.5	31.5	977
宜蘭縣	100.0	37.3	62.7	1,350
新竹縣	100.0	91.3	8.7	1,619
苗栗縣	100.0	75.1	24.9	1,323
彰化縣	100.0	64.2	35.8	1,877
南投縣	100.0	70.4	29.6	1,813
雲林縣	100.0	92.5	7.5	1,000
嘉義縣	100.0	63.9	36.1	1,573
屏東縣	100.0	78.6	21.4	718
臺東縣	100.0	63.4	36.6	941
花蓮縣	100.0	71.4	28.6	1,783
澎湖縣	100.0	62.9	37.1	1,793
基隆市	100.0	53.2	46.8	1,029
新竹市	100.0	35.7	64.3	1,076
嘉義市	100.0	51.4	48.6	1,192
金馬地區	100.0	73.4	26.6	498
金門縣	100.0	75.8	24.2	300
連江縣	100.0	62.5	37.5	1,100
<b>按車籍地區分***</b>				
北部地區	100.0	59.3	40.7	1,062
中部地區	100.0	73.9	26.1	1,202
南部地區	100.0	64.2	35.8	973
東部地區	100.0	68.8	31.2	1,432



表44 專職計程車駕駛人每月支付合作社服務費

中華民國104年

單位：%

項目別	總計	無	有	平均月費
				(元)
<b>總計</b>	<b>100.0</b>	<b>86.9</b>	<b>13.1</b>	<b>512</b>
<b>按車籍縣市分***</b>				
臺灣地區	100.0	86.9	13.1	512
新北市	100.0	80.3	19.7	518
臺北市	100.0	87.4	12.6	510
臺中市	100.0	88.1	11.9	520
桃園市	100.0	85.9	14.1	489
臺南市	100.0	88.5	11.5	383
高雄市	100.0	91.5	8.5	563
宜蘭縣	100.0	100.0	-	-
新竹縣	100.0	83.6	16.4	636
苗栗縣	100.0	100.0	-	-
彰化縣	100.0	85.4	14.6	500
南投縣	100.0	100.0	-	-
雲林縣	100.0	100.0	-	-
嘉義縣	100.0	100.0	-	-
屏東縣	100.0	94.0	6.0	600
臺東縣	100.0	94.3	5.7	500
花蓮縣	100.0	100.0	-	-
澎湖縣	100.0	100.0	-	-
基隆市	100.0	93.9	6.1	510
新竹市	100.0	99.0	1.0	600
嘉義市	100.0	93.9	6.1	980
金馬地區	100.0	75.7	24.3	547
金門縣	100.0	70.6	29.4	547
連江縣	100.0	100.0	-	-
<b>按車籍地區分***</b>				
北部地區	100.0	85.8	14.2	516
中部地區	100.0	87.1	12.9	490
南部地區	100.0	91.1	8.9	501
東部地區	100.0	98.1	1.9	500

表45 專職計程車駕駛人每月支付專職計程車客運服務業  
中華民國

項目別	純代辦服務費				無線電	
	總計	無	有	平均月費 (元)	總計	無
<b>總計</b>	<b>100.0</b>	<b>99.1</b>	<b>0.9</b>	<b>698</b>	<b>100.0</b>	<b>92.4</b>
<b>按車籍縣市分</b>						
臺灣地區	100.0	99.1	0.9	701	100.0	92.4
新北市	100.0	97.8	2.2	614	100.0	94.9
臺北市	100.0	99.8	0.2	550	100.0	95.9
桃園市	100.0	99.1	0.9	988	100.0	94.9
臺中市	100.0	99.4	0.6	825	100.0	87.7
臺南市	100.0	100.0	-	-	100.0	79.6
高雄市	100.0	99.1	0.9	1,146	100.0	81.3
宜蘭縣	100.0	100.0	-	-	100.0	95.4
新竹縣	100.0	99.1	0.9	111	100.0	94.9
苗栗縣	100.0	97.6	2.4	1,500	100.0	89.9
彰化縣	100.0	100.0	-	-	100.0	98.3
南投縣	100.0	99.0	1.0	500	100.0	95.9
雲林縣	100.0	100.0	-	-	100.0	99.0
嘉義縣	100.0	97.5	2.5	900	100.0	87.7
屏東縣	100.0	99.0	1.0	450	100.0	77.9
臺東縣	100.0	100.0	-	-	100.0	100.0
花蓮縣	100.0	100.0	-	-	100.0	81.5
澎湖縣	100.0	100.0	-	-	100.0	100.0
基隆市	100.0	99.2	0.8	100	100.0	95.9
新竹市	100.0	100.0	-	-	100.0	88.5
嘉義市	100.0	100.0	-	-	100.0	90.3
金馬地區	100.0	98.9	1.1	200	100.0	100.0
金門縣	100.0	100.0	-	-	100.0	100.0
連江縣	100.0	93.8	6.3	200	100.0	100.0
<b>按車籍地區分</b>						
北部地區	100.0	99.0	1.0	631	100.0	95.4
中部地區	100.0	99.4	0.6	898	100.0	89.1
南部地區	100.0	99.4	0.6	1,071	100.0	81.4
東部地區	100.0	100.0	-	-	100.0	87.6

服務費、無線電台服務費及衛星派遣服務費

104年

單位：%

台服務費		衛星派遣服務費			
有	平均月費 (元)	總計	無	有	平均月費 (元)
7.6	2,347	100.0	76.5	23.5	2,760
7.6	2,347	100.0	76.4	23.6	2,760
5.1	2,359	100.0	78.3	21.7	2,838
4.1	2,361	100.0	84.6	15.4	2,890
5.1	2,655	100.0	74.4	25.6	3,077
12.3	2,545	100.0	51.0	49.0	2,317
20.4	2,314	100.0	63.0	37.0	2,738
18.7	2,097	100.0	60.7	39.3	2,797
4.6	1,084	100.0	97.7	2.3	2,167
5.1	3,033	100.0	57.8	42.2	3,489
10.1	2,422	100.0	82.1	17.9	2,660
1.7	2,220	100.0	82.1	17.9	3,228
4.1	2,083	100.0	96.9	3.1	2,767
1.0	1,250	100.0	94.1	5.9	1,617
12.3	2,304	100.0	86.8	13.2	1,368
22.1	2,387	100.0	98.1	1.9	5,000
-	-	100.0	98.9	1.1	1,500
18.5	2,307	100.0	100.0	-	-
-	-	100.0	100.0	-	-
4.1	2,823	100.0	82.2	17.8	2,855
11.5	3,140	100.0	81.6	18.4	3,048
9.7	2,192	100.0	90.0	10.0	1,448
-	-	100.0	100.0	-	-
-	-	100.0	100.0	-	-
-	-	100.0	100.0	-	-
4.6	2,430	100.0	81.4	18.6	2,902
10.9	2,528	100.0	56.8	43.2	2,347
18.6	2,189	100.0	64.6	35.4	2,755
12.4	2,307	100.0	99.6	0.4	1,500

表46 專職計程車  
中華民國

項目別	總計	無停車費			
			計	1~未滿 500元	500~未 滿1,000元
<b>總計</b>	<b>100.0</b>	<b>16.7</b>	<b>83.3</b>	<b>29.5</b>	<b>13.1</b>
<b>按車籍縣市分***</b>					
臺灣地區	100.0	16.4	83.6	29.6	13.2
新北市	100.0	9.4	90.6	29.2	8.1
臺北市	100.0	6.4	93.6	17.6	16.8
桃園市	100.0	25.3	74.7	41.1	17.6
臺中市	100.0	21.5	78.5	49.1	10.9
臺南市	100.0	24.1	75.9	52.3	15.8
高雄市	100.0	24.4	75.6	29.4	13.5
宜蘭縣	100.0	56.4	43.6	21.0	14.7
新竹縣	100.0	25.9	74.1	48.1	5.0
苗栗縣	100.0	26.2	73.8	53.1	17.4
彰化縣	100.0	41.3	58.7	38.4	9.1
南投縣	100.0	35.8	64.2	40.0	14.7
雲林縣	100.0	45.6	54.4	32.0	17.4
嘉義縣	100.0	40.1	59.9	41.7	12.9
屏東縣	100.0	48.4	51.6	43.8	6.9
臺東縣	100.0	62.0	38.0	36.8	-
花蓮縣	100.0	35.4	64.6	52.0	6.9
澎湖縣	100.0	98.1	1.9	1.9	-
基隆市	100.0	41.6	58.4	33.4	13.8
新竹市	100.0	26.3	73.7	42.3	6.4
嘉義市	100.0	43.5	56.5	35.5	18.0
金馬地區	100.0	92.9	7.1	4.5	1.3
金門縣	100.0	91.3	8.7	5.4	1.6
連江縣	100.0	100.0	-	-	-
<b>按車籍地區分***</b>					
北部地區	100.0	12.4	87.6	25.2	13.4
中部地區	100.0	24.1	75.9	47.7	11.3
南部地區	100.0	27.0	73.0	36.6	13.9
東部地區	100.0	43.8	56.2	47.2	4.7

每月花費之停車費

104年

單位：%

有停車費 — 每月停車費					平均每月 停車費 (元)
1,000~未 滿2,000元	2,000~未 滿3,000元	3,000~未 滿4,000元	4,000元及 以上	平均值 (元)	
10.4	17.9	7.8	4.4	1,502	1,251
10.5	18.0	7.9	4.5	1,502	1,256
8.2	24.1	16.1	5.0	1,818	1,648
13.2	27.4	10.3	8.3	1,910	1,788
7.3	7.7	0.7	0.3	771	576
9.8	5.4	1.7	1.7	789	619
6.0	1.9	-	-	507	385
17.2	14.0	0.9	0.7	1,115	843
3.9	3.1	0.8	-	751	327
2.6	5.0	-	13.5	1,251	927
-	1.3	-	2.0	520	384
8.4	2.9	-	-	616	362
5.3	4.2	-	-	615	395
4.0	-	1.1	-	565	308
4.5	0.9	-	-	483	290
0.9	-	-	-	338	174
1.2	-	-	-	289	110
1.8	3.9	-	-	474	306
-	-	-	-	250	5
5.6	2.9	1.6	1.1	767	448
21.9	1.9	1.3	-	778	573
2.3	-	0.8	-	503	284
1.3	-	-	-	579	41
1.6	-	-	-	579	50
-	-	-	-	-	-
10.4	22.1	10.5	5.8	1,718	1,505
9.1	4.9	1.4	1.5	762	578
12.4	9.1	0.5	0.4	888	648
1.6	2.7	-	-	435	244

表47 專職計程車駕駛人

中華民國

項目別	平均每月 營業總收入		
		總計	燃料費
<b>總計</b>	<b>47,628</b>	<b>20,498</b>	<b>14,818</b>
<b>按車籍縣市分***</b>			
臺灣地區	47,709	20,535	14,844
新北市	46,795	19,702	14,022
臺北市	53,110	22,780	16,681
桃園市	45,173	17,664	12,766
臺中市	51,289	24,018	17,879
臺南市	40,432	18,020	11,708
高雄市	39,667	17,773	12,054
宜蘭縣	43,138	16,127	11,433
新竹縣	47,951	17,935	12,122
苗栗縣	38,598	16,089	11,428
彰化縣	33,101	15,588	10,398
南投縣	37,284	17,372	12,633
雲林縣	32,568	15,703	11,141
嘉義縣	33,920	16,724	11,466
屏東縣	31,162	13,073	9,164
臺東縣	39,598	12,898	9,067
花蓮縣	38,037	15,264	10,755
澎湖縣	26,954	12,798	8,913
基隆市	42,900	20,218	16,474
新竹市	49,087	17,529	12,354
嘉義市	33,644	14,649	10,206
金馬地區	30,031	11,574	8,845
金門縣	27,806	9,341	6,945
連江縣	40,281	22,474	18,135
<b>按車籍地區分***</b>			
北部地區	49,548	20,970	15,306
中部地區	48,577	22,724	16,790
南部地區	39,165	17,517	11,754
東部地區	38,459	14,458	10,173
<b>按有無加入車隊分***</b>			
有加入	52,985	22,885	15,985
未加入	42,317	17,965	13,380

說明：1. 服務費包括車行管理費、合作社服務費、客運服務業服務費、無線電臺服務費及衛星

2. 平均每月服務費及平均每月停車費均為全體(包含無需支付費用者)之加權平均數。

平均每月收支情形

104年

單位:新臺幣元

平均每月營業支出				平均每月
保養維修費	保險費	服務費	停車費	營業淨收入
2,329	794	1,306	1,251	27,130
2,329	797	1,309	1,256	27,174
2,487	491	1,054	1,648	27,093
2,394	744	1,173	1,788	30,330
2,103	727	1,492	576	27,509
2,346	1,367	1,807	619	27,271
2,500	1,499	1,928	385	22,412
1,999	1,020	1,857	843	21,894
2,278	1,143	946	327	27,011
2,386	627	1,873	927	30,016
2,336	856	1,086	383	22,509
2,388	1,079	1,361	362	17,513
2,456	1,175	713	395	19,912
2,737	1,334	183	308	16,865
2,561	1,353	1,054	290	17,196
2,251	667	817	174	18,089
2,065	1,266	390	110	26,700
2,223	1,043	937	306	22,773
3,026	189	665	5	14,156
1,801	357	1,138	448	22,682
2,283	699	1,620	573	31,558
2,204	958	997	284	18,995
2,249	172	267	41	18,457
1,940	173	233	50	18,465
3,750	164	425	-	17,807
2,358	638	1,163	1,505	28,578
2,362	1,322	1,672	578	25,853
2,189	1,144	1,782	648	21,648
2,170	1,114	757	244	24,001
2,393	956	2,267	1,284	30,100
2,293	613	476	1,203	24,352

派遣服務費。

表48 專職計程車駕駛人認為改善現行

中華民國

項目別	加強路邊臨檢、 嚴格取締違規 攬客白牌車	取締車隊 非法霸佔 招呼站排班	實施計程車 牌照總量 管制	增設計程車 招呼站
<b>總計</b>	<b>1.57</b>	<b>0.97</b>	<b>0.97</b>	<b>0.56</b>
<b>按車籍縣市分</b>				
臺灣地區	1.57	0.97	0.97	0.56
新北市	1.50	1.16	1.14	0.50
臺北市	1.48	0.88	1.23	0.46
桃園市	1.89	0.86	0.60	0.39
臺中市	1.95	1.11	0.33	1.26
臺南市	1.37	0.85	0.45	0.39
高雄市	1.40	1.10	0.63	0.59
宜蘭縣	1.29	0.91	0.59	1.28
新竹縣	2.26	0.64	0.46	0.62
苗栗縣	2.19	0.36	0.43	0.56
彰化縣	1.94	0.73	0.72	0.28
南投縣	1.61	0.64	0.59	0.34
雲林縣	1.89	0.57	0.39	0.75
嘉義縣	1.74	0.84	0.55	0.68
屏東縣	1.94	0.92	0.48	0.60
臺東縣	2.41	0.97	0.49	0.59
花蓮縣	1.87	0.25	1.02	0.55
澎湖縣	1.19	0.73	0.94	0.66
基隆市	1.61	0.88	1.40	0.49
新竹市	2.11	0.42	0.47	0.62
嘉義市	1.91	0.33	1.55	0.41
金馬地區	1.55	0.17	0.77	0.49
金門縣	1.71	0.13	0.86	0.57
連江縣	0.73	0.33	0.33	0.13
<b>按車籍地區分</b>				
北部地區	1.54	0.97	1.14	0.48
中部地區	1.95	1.03	0.37	1.13
南部地區	1.43	0.99	0.60	0.53
東部地區	2.04	0.48	0.85	0.56

說明：按優先順序之高低，分別給予3分(第一優先)、2分(第二優先)、1分(第三優先)。



專職計程車管理制度應優先採取之措施

105年3至6月

單位:分

建立嚴格的計程車執業登記管理制度	建立駕駛員在職教育訓練制度	獎勵專業駕駛及優良駕駛，並嚴格懲處違規駕駛	申請個人計程車資格應予提高並經政府表揚之優良者為限	加強車行、合作社及車隊之管理	杜絕個人車牌非法買賣或轉讓
0.52	0.39	0.30	0.21	0.21	0.12
0.52	0.39	0.29	0.21	0.21	0.12
0.52	0.27	0.23	0.23	0.17	0.11
0.67	0.36	0.22	0.21	0.23	0.14
0.37	0.55	0.26	0.22	0.23	0.19
0.25	0.22	0.24	0.08	0.14	0.05
0.51	0.77	1.07	0.12	0.12	0.06
0.43	0.73	0.33	0.13	0.36	0.14
0.18	0.39	0.48	0.47	0.21	0.07
0.25	0.32	0.54	0.05	0.10	0.05
0.44	0.52	0.48	0.27	0.26	0.21
0.47	0.48	0.52	0.29	0.28	0.10
0.63	0.61	0.70	0.25	0.16	0.24
0.27	0.68	0.56	0.12	0.08	0.17
0.32	0.43	0.45	0.33	0.23	0.14
0.50	0.30	0.41	0.27	0.19	0.25
0.29	0.24	0.23	0.13	0.05	0.09
0.70	0.53	0.49	0.14	0.22	0.10
0.27	0.91	0.57	0.21	0.22	0.06
0.35	0.12	0.17	0.56	0.20	0.06
0.49	0.68	0.79	0.11	0.09	0.03
0.27	0.64	0.22	0.18	0.13	0.06
0.58	0.41	0.76	0.33	0.27	0.37
0.51	0.50	0.59	0.33	0.32	0.19
0.93	-	1.60	0.33	-	1.27
0.56	0.33	0.23	0.24	0.20	0.13
0.28	0.27	0.29	0.10	0.16	0.07
0.45	0.72	0.56	0.14	0.27	0.12
0.57	0.44	0.41	0.14	0.16	0.10

表49 專職計程車駕駛人在短期內(1~2年)  
是否需要政府協助輔導轉業

中華民國105年3至6月

單位:%

項目別	總計	需要	不需要
<b>總計</b>	<b>100.0</b>	<b>5.6</b>	<b>94.4</b>
<b>按車籍縣市分</b>			
臺灣地區	100.0	5.6	94.4
新北市	100.0	7.2	92.8
臺北市	100.0	3.8	96.2
桃園市	100.0	7.2	92.8
臺中市	100.0	3.4	96.6
臺南市	100.0	6.4	93.6
高雄市	100.0	8.8	91.2
宜蘭縣	100.0	6.9	93.1
新竹縣	100.0	4.6	95.4
苗栗縣	100.0	9.7	90.3
彰化縣	100.0	3.8	96.2
南投縣	100.0	8.2	91.8
雲林縣	100.0	13.2	86.8
嘉義縣	100.0	5.9	94.1
屏東縣	100.0	5.8	94.2
臺東縣	100.0	4.4	95.6
花蓮縣	100.0	6.5	93.5
澎湖縣	100.0	6.6	93.4
基隆市	100.0	5.1	94.9
新竹市	100.0	0.6	99.4
嘉義市	100.0	1.5	98.5
金馬地區	100.0	5.9	94.1
金門縣	100.0	1.8	98.2
連江縣	100.0	25.0	75.0
<b>按車籍地區分</b>			
北部地區	100.0	5.4	94.6
中部地區	100.0	4.1	95.9
南部地區	100.0	7.7	92.3
東部地區	100.0	5.8	94.2

表50 專職計程車駕駛人是否有與其他駕駛人輪流駕駛營業

中華民國105年3至6月

單位:%

項目別	總計	有	沒有
<b>總計</b>	<b>100.0</b>	<b>1.6</b>	<b>98.4</b>
<b>按車籍縣市分***</b>			
臺灣地區	100.0	1.6	98.4
新北市	100.0	1.6	98.4
臺北市	100.0	0.9	99.1
桃園市	100.0	2.0	98.0
臺中市	100.0	2.6	97.4
臺南市	100.0	-	100.0
高雄市	100.0	2.6	97.4
宜蘭縣	100.0	3.8	96.2
新竹縣	100.0	-	100.0
苗栗縣	100.0	9.1	90.9
彰化縣	100.0	1.4	98.6
南投縣	100.0	2.0	98.0
雲林縣	100.0	9.5	90.5
嘉義縣	100.0	4.3	95.7
屏東縣	100.0	3.7	96.3
臺東縣	100.0	5.7	94.3
花蓮縣	100.0	5.3	94.7
澎湖縣	100.0	13.2	86.8
基隆市	100.0	1.1	98.9
新竹市	100.0	-	100.0
嘉義市	100.0	1.5	98.5
金馬地區	100.0	2.6	97.4
金門縣	100.0	1.8	98.2
連江縣	100.0	6.3	93.8
<b>按車籍地區分*</b>			
北部地區	100.0	1.3	98.7
中部地區	100.0	2.9	97.1
南部地區	100.0	2.0	98.0
東部地區	100.0	5.5	94.5

表51 專職計程車有無足夠誘因  
中華民國

項目別	總計	有足夠誘因		補助金額太低
<b>總計</b>	<b>100.0</b>	<b>6.8</b>	<b>93.2</b>	<b>(36.0)</b>
<b>按車籍縣市分*</b>				
臺灣地區	100.0	6.8	93.2	(36.1)
新北市	100.0	6.3	93.7	(31.1)
臺北市	100.0	6.9	93.1	(34.8)
桃園市	100.0	5.8	94.2	(27.0)
臺中市	100.0	8.3	91.7	(55.9)
臺南市	100.0	1.9	98.1	(40.0)
高雄市	100.0	11.2	88.8	(33.9)
宜蘭縣	100.0	2.4	97.6	(64.0)
新竹縣	100.0	6.7	93.3	(47.5)
苗栗縣	100.0	12.9	87.1	(35.7)
彰化縣	100.0	5.9	94.1	(40.5)
南投縣	100.0	11.0	89.0	(36.6)
雲林縣	100.0	13.1	86.9	(45.6)
嘉義縣	100.0	15.5	84.5	(38.6)
屏東縣	100.0	8.1	91.9	(52.3)
臺東縣	100.0	14.4	85.6	(20.5)
花蓮縣	100.0	7.1	92.9	(31.2)
澎湖縣	100.0	3.8	96.2	(25.0)
基隆市	100.0	2.8	97.2	(28.2)
新竹市	100.0	8.0	92.0	(52.9)
嘉義市	100.0	0.8	99.2	(51.1)
金馬地區	100.0	6.4	93.6	(16.5)
金門縣	100.0	6.4	93.6	(18.6)
連江縣	100.0	6.3	93.8	( - )
<b>按車籍地區分**</b>				
北部地區	100.0	6.3	93.7	(33.2)
中部地區	100.0	8.5	91.5	(53.4)
南部地區	100.0	8.0	92.0	(36.8)
東部地區	100.0	9.4	90.6	(27.9)

說明：無足夠誘因之原因可複選，各欄加總不等於100。

設置輪椅區之無障礙專職計程車

105年3至6月

單位:%

沒有足夠誘因-主要原因

車型不適宜兼做 一般計程車營運	客源不足	車資太低 不敷成本	補助行政 程序不便	其他
(60.6)	(48.1)	(35.2)	(14.6)	(5.8)
(60.7)	(47.9)	(35.3)	(14.7)	(5.7)
(56.6)	(36.8)	(33.2)	(9.3)	(8.2)
(72.3)	(51.2)	(34.5)	(12.1)	(4.7)
(64.1)	(37.9)	(34.1)	(8.8)	(9.8)
(70.8)	(52.5)	(51.5)	(43.2)	(4.5)
(42.0)	(53.9)	(24.5)	(9.9)	(6.3)
(39.3)	(59.1)	(37.3)	(9.6)	(2.9)
(30.0)	(22.4)	(25.7)	(13.7)	(1.7)
(40.6)	(48.4)	(44.9)	(26.5)	(12.1)
(42.0)	(60.6)	(43.7)	(17.8)	(12.5)
(55.0)	(51.5)	(34.6)	(6.8)	(2.1)
(52.1)	(47.9)	(28.2)	(21.1)	(5.6)
(36.9)	(52.9)	(36.3)	(8.8)	(1.5)
(48.0)	(52.4)	(39.1)	(29.9)	(1.2)
(54.6)	(58.6)	(50.1)	(30.0)	(4.1)
(12.7)	(83.8)	(62.2)	(4.4)	(4.4)
(63.1)	(48.0)	(39.7)	(20.1)	(3.2)
(38.7)	(92.6)	(43.6)	(12.3)	(2.5)
(60.4)	(45.9)	(17.4)	(20.8)	(6.5)
(40.8)	(53.4)	(66.5)	(9.8)	(3.5)
(64.0)	(68.3)	(48.7)	(7.5)	(5.3)
(34.7)	(75.2)	(25.8)	(3.4)	(16.2)
(39.2)	(71.9)	(22.6)	(3.9)	(18.3)
( - )	(100.0)	(50.0)	( - )	( - )
(64.4)	(44.5)	(32.9)	(11.7)	(6.4)
(67.6)	(52.6)	(49.0)	(38.5)	(4.5)
(41.5)	(58.2)	(34.4)	(10.7)	(4.0)
(47.8)	(58.8)	(46.5)	(15.3)	(3.6)



## 伍、附錄





# 交通部

## 計程車營運狀況調查表

名稱			
地址		牌照號碼	

核定機關：行政院主計總處 核定文號：主普管字第1020401104號 有效期間：民國105年12月底止 調查週期：每2年1次	說明： 1.本調查依據統計法第20條規定「政府辦理統計時，被調查者無論為機關、團體或個人，均有據實詳盡報告之義務」。 2.本表所填資料，係供整體統計分析與決策參考之用，絕不作其他用途，如有損害受查者權益時，依法應予議處，敬請鼎力合作。
---	---

<b>注意事項：</b> 1.本表請於接到 <b>1週內</b> 填妥，反摺後免貼郵票利用本部廣告回郵寄回「交通部統計處」。 2.本表「 <input type="checkbox"/> 」處請打勾，「_____」請填數字或相關資料，各問項無特別註明者，均為單選。 3.本表請詳細填寫，若有任何疑問或不明之處，請電洽「交通部統計處」(02)2349-2734、(02)2349-2711~3、(02)2349-2715~6、(02)2349-2719，將有專人竭誠為您解說。
--

**【本表請由上列牌照號碼計程車駕駛人(最常使用者，不一定為車主本人)親自填寫】**

### 一、計程車持有管理情形

1.您開計程車是屬於：

(1) 專職 (係指主要收入來源為駕駛計程車所得)  (2) 兼職

2.您開的計程車目前使用的燃料為：

	92 無鉛 汽油	95 無鉛 汽油	98 無鉛 汽油	酒精 汽油	超級 柴油	生質 柴油	瓦斯 (液化石油氣)
<input type="checkbox"/> (1) 單一燃料，使用之燃料為：	<input type="checkbox"/> ①	<input type="checkbox"/> ②	<input type="checkbox"/> ③	<input type="checkbox"/> ④	<input type="checkbox"/> ⑤	<input type="checkbox"/> ⑥	<input type="checkbox"/> ⑦
<input type="checkbox"/> (2) 雙燃料，瓦斯(液化石油氣)及	<input type="checkbox"/> ①	<input type="checkbox"/> ②	<input type="checkbox"/> ③	<input type="checkbox"/> ④	<input type="checkbox"/> ⑤	<input type="checkbox"/> ⑥	
<input type="checkbox"/> (3) 油電混合，電力及	<input type="checkbox"/> ①	<input type="checkbox"/> ②	<input type="checkbox"/> ③	<input type="checkbox"/> ④	<input type="checkbox"/> ⑤	<input type="checkbox"/> ⑥	
<input type="checkbox"/> (4) 其他 (請說明_____)							

3.您開的計程車經營型態為：

(1)車行車，其性質屬於：

①自有車靠行，請問行照上是否有註記「自備車身駕駛人」： ①有  ②沒有

②向車行租用

③領車行薪水

④其他（請說明\_\_\_\_\_）

(2)個人車

(3)運輸合作社車

4.您開的計程車之計費方式為：（可複選）

(1)跳表計費  (2)議價計費  (3)依主管機關公告之固定起訖點固定運價計費

5.您營業載客方式：（可複選）

(1)巡迴攬客  (2)招呼站等候  (3)定點排班  (4)車行等候

(5)無線電或衛星派車  (6)熟客電話（手機）叫車  (7)共乘

(8)其他（請說明\_\_\_\_\_）

6.本車購買(擁有)當時為：（若非車主本人，請向車主詢問後填寫）

(1)新車

(2)二手車；購買當時之車齡為：

①未滿1年  ②1~未滿3年  ③3~未滿5年

④5~未滿7年  ⑤7~未滿10年  ⑥10年及以上

## 二、計程車車輛使用情形

1.您開的計程車至目前為止已行駛公里數為：

(1)未滿5萬公里  (2)5~未滿10萬公里  (3)10~未滿15萬公里

(4)15~未滿20萬公里  (5)20~未滿25萬公里  (6)25~未滿30萬公里

(7)30~未滿35萬公里  (8)35~未滿40萬公里

(9)40萬公里及以上(請註明\_\_\_\_\_萬公里)

2.您使用本車營業時，平均每天行駛多少公里：

(1)未滿50公里  (2)50~未滿100公里  (3)100~未滿130公里

(4)130~未滿160公里  (5)160~未滿190公里  (6)190~未滿220公里

(7)220~未滿250公里  (8)250公里及以上(請註明\_\_\_\_\_公里)

3.您平均每月放假(休息)幾天：

(1)0天  (2)1~2天  (3)3~4天  (4)5~6天

(5)7~8天  (6)9天及以上(請註明\_\_\_\_\_天)

4. 您平時營業之主要時段為：（可複選）

- |  |   |   |
|--|---|---|
| <input type="checkbox"/> (1) 晚上12時～凌晨4時  | <input type="checkbox"/> (2) 凌晨4時～上午6時    | <input type="checkbox"/> (3) 上午6時～早上8時  |
| <input type="checkbox"/> (4) 早上8時～早上10時  | <input type="checkbox"/> (5) 早上10時～中午12時  | <input type="checkbox"/> (6) 中午12時～下午2時 |
| <input type="checkbox"/> (7) 下午2時～下午4時   | <input type="checkbox"/> (8) 下午4時～晚上6時    | <input type="checkbox"/> (9) 晚上6時～晚上8時  |
| <input type="checkbox"/> (10) 晚上8時～晚上10時 | <input type="checkbox"/> (11) 晚上10時～晚上12時 |   |

5. 您平均每天營業時數為：（扣除中途休息、吃飯時間）

- |  |  |  |
|--|--|--|
| <input type="checkbox"/> (1) 未滿4小時               | <input type="checkbox"/> (2) 4～未滿6小時   | <input type="checkbox"/> (3) 6～未滿8小時   |
| <input type="checkbox"/> (4) 8～未滿10小時            | <input type="checkbox"/> (5) 10～未滿12小時 | <input type="checkbox"/> (6) 12～未滿14小時 |
| <input type="checkbox"/> (7) 14小時及以上(請註明_____小時) |  |  |

6. 您平均每天營業時間中未載到客人的空車時數為：（空繞加等候載客時間）

- |  |  |                                      |
|--|--|--------------------------------------|
| <input type="checkbox"/> (1) 未滿半小時             | <input type="checkbox"/> (2) 半小時～未滿1小時 | <input type="checkbox"/> (3) 1～未滿2小時 |
| <input type="checkbox"/> (4) 2～未滿3小時           | <input type="checkbox"/> (5) 3～未滿4小時   | <input type="checkbox"/> (6) 4～未滿5小時 |
| <input type="checkbox"/> (7) 5～未滿6小時           | <input type="checkbox"/> (8) 6～未滿7小時   | <input type="checkbox"/> (9) 7～未滿8小時 |
| <input type="checkbox"/> (10) 8～未滿9小時          | <input type="checkbox"/> (11) 9～未滿10小時 |                                      |
| <input type="checkbox"/> (12) 10小時及以上(請註明__小時) |  |                                      |

7. 您平均每天營業時間中未載到客人的空繞行駛里程為：

- |   |   |  |
|---|---|--|
| <input type="checkbox"/> (1) 未滿10公里             | <input type="checkbox"/> (2) 10～未滿20公里    | <input type="checkbox"/> (3) 20～未滿40公里   |
| <input type="checkbox"/> (4) 40～未滿60公里          | <input type="checkbox"/> (5) 60～未滿80公里    | <input type="checkbox"/> (6) 80～未滿100公里  |
| <input type="checkbox"/> (7) 100～未滿120公里        | <input type="checkbox"/> (8) 120～未滿140公里  | <input type="checkbox"/> (9) 140～未滿160公里 |
| <input type="checkbox"/> (10) 160～未滿180公里       | <input type="checkbox"/> (11) 180～未滿200公里 |  |
| <input type="checkbox"/> (12) 200公里及以上(請註明__公里) |   |  |

8. 您平均每天載客趟（次）數約為：

- |   |                                     |                                     |                                     |                                      |
|---|-------------------------------------|-------------------------------------|-------------------------------------|--------------------------------------|
| <input type="checkbox"/> (1) 1～3趟               | <input type="checkbox"/> (2) 4～6趟   | <input type="checkbox"/> (3) 7～9趟   | <input type="checkbox"/> (4) 10～12趟 | <input type="checkbox"/> (5) 13～15趟  |
| <input type="checkbox"/> (6) 16～18趟             | <input type="checkbox"/> (7) 19～21趟 | <input type="checkbox"/> (8) 22～24趟 | <input type="checkbox"/> (9) 25～27趟 | <input type="checkbox"/> (10) 28～30趟 |
| <input type="checkbox"/> (11) 31趟及以上(請註明_____趟) |                                     |                                     |                                     |                                      |

9. 您平均每天載客總人數約為：

- |  |                                      |                                      |                                      |                                      |
|--|--------------------------------------|--------------------------------------|--------------------------------------|--------------------------------------|
| <input type="checkbox"/> (1) 1～5人  | <input type="checkbox"/> (2) 6～10人   | <input type="checkbox"/> (3) 11～15人  | <input type="checkbox"/> (4) 16～20人  | <input type="checkbox"/> (5) 21～25人  |
| <input type="checkbox"/> (6) 26～30人  | <input type="checkbox"/> (7) 31～35人  | <input type="checkbox"/> (8) 36～40人  | <input type="checkbox"/> (9) 41～45人  | <input type="checkbox"/> (10) 46～50人 |
| <input type="checkbox"/> (11) 51～55人   | <input type="checkbox"/> (12) 56～60人 | <input type="checkbox"/> (13) 61～65人 | <input type="checkbox"/> (14) 66～70人 | <input type="checkbox"/> (15) 71～75人 |
| <input type="checkbox"/> (16) 76～80人 <input type="checkbox"/> (17) 81人及以上(請註明_____人) |                                      |                                      |                                      |                                      |

10.就本車所使用的燃料而言，平均每公升燃料可行駛里程數：（含使用雙燃料者）

(1) 行駛一般道路：

- (1)未滿6公里                       (2)6~未滿8公里                       (3)8~未滿10公里  
 (4)10~未滿12公里                       (5)12~未滿14公里                       (6)14公里及以上

(2) 行駛高速公路、快速道路：

- (1)不曾行駛                       (2)未滿6公里                       (3)6~未滿8公里                       (4)8~未滿10公里  
 (5)10~未滿12公里                       (6)12~未滿14公里                       (7)14~未滿16公里  
 (8)16公里及以上

11.您預估本車可再開幾年後汰舊換新：

- (1)未滿1年                       (2)1~未滿2年                       (3)2~未滿3年  
 (4)3~未滿4年                       (5)4~未滿5年                       (6)5~未滿6年  
 (7)6~未滿7年                       (8)7年及以上（請註明\_\_\_\_\_年）

12.您是否每月提撥一定金額作為換車基金？

- (1)是， ①每月費用固定，提撥之換車基金為：\_\_\_\_\_元  
 ②每月費用不固定

(2)否

13.您在今（105）年有無考慮停開計程車：

(1)有考慮，原因為：（可複選，最多選3項）

- ①工作時間太長或不定                       ②收入不佳                       ③興趣不合  
 ④身體不佳                       ⑤工作危險性較高                       ⑥油價太高  
 ⑦計程車數量太多                       ⑧退休，年齡將屆  
 ⑨其他（請說明\_\_\_\_\_）

(2)尚無考慮停開

14.請問您104年有沒有加入無線電或衛星派遣車隊？

(1)有加入；A、請問您未來會不會繼續加入派遣車隊？

- ①會     ②不會     ③不知道/無意見

(2)沒加入；A、請問您之前是否曾加入派遣車隊？

- ①是     ②否

B、請問您未加入派遣車隊之最主要原因為？（限單選）

- ①不願被車隊管理約束                       ②車況(如車齡、排氣量)不符合規定  
 ③管理(服務)費用太高                       ④對收入幫助不大  
 ⑤管理(服務)費用名目太多                       ⑥其他（請說明\_\_\_\_\_）

C、請問您未來會不會考慮加入派遣車隊？

- ①會     ②不會     ③不知道/無意見

15. 請問您開車時有無收聽廣播？

(1) 從未收聽

(2) 有收聽； A、最主要收聽原因（單選）

① 個人偏好收聽

② 乘客指定收聽

③ 車隊指定收聽

④ 其他（請說明\_\_\_\_\_）

B、經常收聽之廣播電台為（可複選）：

① 警廣  ② 中廣  ③ 飛碟  ④ 愛樂  ⑤ NEWS98  ⑥ 漢聲

⑦ 正聲  ⑧ KISS RADIO  ⑨ 寶島新聲  ⑩ 港都電台  ⑪ ICRT

⑫ Hit FM  ⑬ 各地市政電台  ⑭ 好事聯播網  ⑮ 其他電台（請說明\_\_\_\_\_）

C、收聽之時段為（可複選）：

① 凌晨 1 時~凌晨 3 時  ② 凌晨 3 時~清晨 5 時  ③ 清晨 5 時~早上 7 時

④ 早上 7 時~早上 9 時  ⑤ 早上 9 時~早上 11 時  ⑥ 早上 11 時~下午 1 時

⑦ 下午 1 時~下午 3 時  ⑧ 下午 3 時~下午 5 時  ⑨ 下午 5 時~晚上 7 時

⑩ 晚上 7 時~晚上 9 時  ⑪ 晚上 9 時~晚上 11 時  ⑫ 晚上 11 時~凌晨 1 時

16. 請問您認為計程車是否應有使用年限之限制？

(1) 是，建議最高使用年限為：

① 5 年以下  ② 5~10 年  ③ 10~15 年  ④ 15~20 年  ⑤ 20 年及以上

(2) 否

(3) 不知道/無意見

17. 請問您是否已經使用叫車 APP 或資訊平台進行媒合乘客服務？

(1) 是  (2) 否

18. 未來若有合法、免費之叫車 APP 或資訊平台以提供媒合乘客服務，請問您是否願意加入？

(1) 願意  (2) 不願意

19. 請問您是否已更換新式計費表？

(1) 是  (2) 否（請跳至第三大項第 1 題繼續作答）

19-1、請問您所安裝的新式計費表，在使用上是否穩定正常？

(1) 是  (2) 否，曾發生故障或無法正常運作之情形，發生次數約：

① 僅 1 次  ② 2~5 次  ③ 6~10 次  ④ 11~20 次  ⑤ 21 次及以上

19-2、請問您是否曾使用新式計費表計算國道通行費功能？

(1) 是，請問您對於新式計費表計算國道通行費功能是否滿意？

① 滿意

② 不滿意，請問您不滿意的原因是：（可複選）

① 功能操作複雜

② 計算不準確

③ 乘客曾經反映計算有問題

④ 其他（請說明\_\_\_\_\_）

(2) 否

### 三、計程車收支情形

1. 本車之購買情形：(不含保險費，租車者租金請依月租/日租擇一填寫)

(1) 自購全額付清，  
 (2) 自購貸款，

} 購車時車輛總價為：\_\_\_\_\_萬元

每月應繳貸款金額約為： (1) 未滿 5 千元       (2) 5 千～未滿 1 萬元  
 (3) 1～未滿 2 萬元       (4) 2～未滿 3 萬元  
 (5) 3～未滿 4 萬元       (6) 4 萬元及以上

(3) 租車，平均每月租金：\_\_\_\_\_元  
，平均每日租金：\_\_\_\_\_元 } (擇一填寫)

(4) 其他 (請說明\_\_\_\_\_)

2. 本車是否有設置廣告物？

(1) 未設置

(2) 有設置；

A. 設置之廣告類型為：(可複選)

① 車頂廣告看板     ② 車門廣告     ③ 後行李箱蓋貼紙廣告     ④ 車內放置廣告文宣  
 ⑤ 車內 LCD 螢幕循環播放商業廣告     ⑥ 其他(請說明\_\_\_\_\_)

B. 設置之廣告收入為：

① 現金，平均月收入\_\_\_\_\_元     ② 贈送物品 (例如：贈送汽水)

③ 無現金收入或贈品     ④ 其他(請說明\_\_\_\_\_)

3. 本車平均每天耗用之燃料支出為：(含加油站、加氣站之燃料支出)

(1) 未滿 200 元       (2) 200～未滿 300 元       (3) 300～未滿 400 元  
 (4) 400～未滿 500 元       (5) 500～未滿 600 元       (6) 600～未滿 700 元  
 (7) 700～未滿 800 元       (8) 800～未滿 900 元       (9) 900～未滿 1000 元  
 (10) 1,000～未滿 1,100 元       (11) 1,100 元及以上(請註明\_\_\_\_\_元)

4. 本車過去一年 (104年1月～104年12月) 所花費之保養維修費為：(含更換機油等保養)

(1) 未滿 1 萬元       (2) 1～未滿 2 萬元       (3) 2～未滿 3 萬元  
 (4) 3～未滿 4 萬元       (5) 4～未滿 5 萬元       (6) 5 萬元及以上

5. 您的計程車參加之保險為：(可複選，不含聯保互助保險)

(1) 強制汽車責任險       (2) 任意汽車第三人責任險       (3) 乘客責任險  
 (4) 車體損失險       (5) 竊盜險       (6) 其他(請說明\_\_\_\_\_)

6. 本車過去一年 (104年1月～104年12月) 所花費之總保險費為：(不含聯保互助費)

(1) 未滿 3 千元       (2) 3 千～未滿 5 千元       (3) 5 千～未滿 7 千元  
 (4) 7 千～未滿 1 萬元       (5) 1 萬～未滿 1 萬 5 千元       (6) 1 萬 5 千～未滿 2 萬元  
 (7) 2 萬元及以上

7. 您**平均每月**支付下列管理（服務）費用為：（不包含購車貸款、租車租金、保證金、聯保互助及勞、健保費等）

- |                 | 無                          | 有                           | 金額     |
|-----------------|----------------------------|-----------------------------|--------|
| (1)車行管理(靠行)費：   | <input type="checkbox"/> ① | <input type="checkbox"/> ②， | _____元 |
| (2)運輸合作社服務費：    | <input type="checkbox"/> ① | <input type="checkbox"/> ②， | _____元 |
| (3)計程車客運服務業服務費： |                            |                             |        |
| A.純代辦服務         | <input type="checkbox"/> ① | <input type="checkbox"/> ②， | _____元 |
| B.無線電台服務費：      | <input type="checkbox"/> ① | <input type="checkbox"/> ②， | _____元 |
| (含月租費、通數費及其他費用) |                            |                             |        |
| C.衛星派遣服務費：      | <input type="checkbox"/> ① | <input type="checkbox"/> ②， | _____元 |
| (含月租費、通數費及其他費用) |                            |                             |        |

8.本車平均每月所花費之停車費（含臨停）為：

- |  |  |  |
|--|--|--|
| <input type="checkbox"/> (1)無停車費             | <input type="checkbox"/> (2)1~未滿 500 元       | <input type="checkbox"/> (3)500~未滿 1,000 元   |
| <input type="checkbox"/> (4)1,000~未滿 2,000 元 | <input type="checkbox"/> (5)2,000~未滿 3,000 元 | <input type="checkbox"/> (6)3,000~未滿 4,000 元 |
| <input type="checkbox"/> (7)4,000 元及以上       |  |  |

9.您平均一天營業**總**收入約為：（**未扣除**燃料費、服務費、保養維修費、保險費及停車費等支出）

- |  |   |   |
|--|---|---|
| <input type="checkbox"/> (1)未滿 400 元               | <input type="checkbox"/> (2)400~未滿 600 元      | <input type="checkbox"/> (3)600~未滿 800 元      |
| <input type="checkbox"/> (4)800~未滿 1,000 元         | <input type="checkbox"/> (5)1,000~未滿 1,200 元  | <input type="checkbox"/> (6)1,200~未滿 1,400 元  |
| <input type="checkbox"/> (7)1,400~未滿 1,600 元       | <input type="checkbox"/> (8)1,600~未滿 1,800 元  | <input type="checkbox"/> (9)1,800~未滿 2,000 元  |
| <input type="checkbox"/> (10)2,000~未滿 2,200 元      | <input type="checkbox"/> (11)2,200~未滿 2,400 元 | <input type="checkbox"/> (12)2,400~未滿 2,600 元 |
| <input type="checkbox"/> (13)2,600~未滿 3,000 元      | <input type="checkbox"/> (14)3,000~未滿 3,400 元 | <input type="checkbox"/> (15)3,400~未滿 3,800 元 |
| <input type="checkbox"/> (16)3,800 元及以上（請註明_____元） |   |   |

#### 四、您對下列措施之意見

1.您認為改善現行計程車管理制度，應優先採取哪些措施：（最多請選擇3項，並依優先順序將其號碼填於下方[ ]內）

- (1) 建立駕駛員在職教育訓練制度
- (2) 加強路邊臨檢、嚴格取締違規攬客白牌車
- (3) 加強車行、合作社及車隊之管理
- (4) 獎勵專業駕駛及優良駕駛，並嚴格懲處違規駕駛
- (5) 取締車隊非法霸佔招呼站排班
- (6) 增設計程車招呼站
- (7) 申請個人計程車資格應予提高並經政府表揚之優良者為限
- (8) 杜絕個人車牌非法買賣或轉讓
- (9) 實施計程車牌照總量管制
- (10) 建立嚴格的計程車執業登記管理制度

上述措施優先順序：第一 [\_\_\_\_\_]，第二 [\_\_\_\_\_]，第三[\_\_\_\_\_]

2.請問您短期內(1~2年)是否需要政府協助輔導轉業至大客車駕駛或其他職業?

- (1)需要,轉業輔導至 ①大客車駕駛  ②其他  
 (2)不需要

3.請問本車目前除了您本人使用外,是否有與其他駕駛人輪流駕駛營業?

- (1)有,共\_\_\_\_\_人輪流駕駛  
 (2)沒有

4.政府目前對於購置通用設計輪椅區之無障礙計程車車款,提供購車補助及免稅措施,請問您認為是否具有足夠換購之誘因,提供您購置設置輪椅區之無障礙計程車?

- (1)有  
 (2)沒有,請問原因為何?(可複選)  
 ①補助金額太低  ②車型不適宜兼做一般計程車營運  ③客源不足  
 ④車資太低不敷成本  ⑤補助行政程序不便  ⑥其他(請說明\_\_\_\_\_)

## 五、駕駛人基本資料

1.性別:

- (1)男  (2)女

2.年齡:

- (1)20~未滿25歲  (2)25~未滿30歲  (3)30~未滿35歲  (4)35~未滿40歲  
 (5)40~未滿45歲  (6)45~未滿50歲  (7)50~未滿55歲  (8)55~未滿60歲  
 (9)60~未滿65歲  (10)65歲及以上(請註明:民國\_\_\_\_\_年\_\_\_\_\_月出生)

3.教育程度:

- (1)國小及以下  (2)國(初)中  (3)高中(職)  (4)專科  (5)大學及以上

4.請問駕駛計程車是否為您的第一份工作:

- (1)是  (2)否

5.您駕駛計程車之年資

(1)總年資約為:(從開始開計程車到現在,請扣除中途停開計程車的時間)

- ①未滿1年  ②1~未滿2年  ③2~未滿3年  
 ④3~未滿5年  ⑤5~未滿7年  ⑥7~未滿10年  
 ⑦10~未滿12年  ⑧12~未滿15年  ⑨15~未滿17年  
 ⑩17~未滿20年  ⑪20~未滿25年  ⑫25~未滿30年  
 ⑬30年及以上

(2)上述您駕駛計程車之年資有無中斷:

- A.沒有中斷  
 B.有中斷,請問您最近1次中斷後,復駛計程車到現在的年資:  
 ①未滿1年  ②1~未滿2年  ③2~未滿3年  
 ④3~未滿5年  ⑤5~未滿7年  ⑥7~未滿10年



- ⑦10~未滿12年  
⑩17~未滿20年  
⑬30年及以上

- ⑧12~未滿15年  
⑪20~未滿25年

- ⑨15~未滿17年  
⑫25~未滿30年

6. 您選擇開計程車之**最主要原因**為：(限單選)

- (1) 營業時間較自由  
 (2) 兼差賺取外快  
 (3) 較其他行業就業容易  
 (4) 一時找不到其他職業  
 (5) 其他 (請說明\_\_\_\_\_)

7. 請問您居住在哪一個縣市：

- (1) 新北市       (2) 臺北市       (3) 桃園市       (4) 臺中市       (5) 臺南市  
 (6) 高雄市       (7) 宜蘭縣       (8) 新竹縣       (9) 苗栗縣       (10) 彰化縣  
 (11) 南投縣       (12) 雲林縣       (13) 嘉義縣       (14) 屏東縣       (15) 臺東縣  
 (16) 花蓮縣       (17) 澎湖縣       (18) 基隆市       (19) 新竹市       (20) 嘉義市  
 (21) 金門縣       (22) 連江縣

8. 請問您平常主要營業縣市：(最多選擇2項，並依優先順序將其「號碼」填於下方[ ]內)

- (1) 新北市      (2) 臺北市      (3) 桃園市      (4) 臺中市      (5) 臺南市  
(6) 高雄市      (7) 宜蘭縣      (8) 新竹縣      (9) 苗栗縣      (10) 彰化縣  
(11) 南投縣      (12) 雲林縣      (13) 嘉義縣      (14) 屏東縣      (15) 臺東縣  
(16) 花蓮縣      (17) 澎湖縣      (18) 基隆市      (19) 新竹市      (20) 嘉義市  
(21) 金門縣      (22) 連江縣

上述縣市依較常營業之順序為：最主要 [\_\_\_\_\_]，次要 [\_\_\_\_\_]

建議事項：請提供您對交通部相關計程車管理政策與措施之具體建言，以為施政參考。

---

---

---



「計程車營運狀況調查」工作人員

辜炳珍	交通部統計處處長
劉瑞文	交通部統計處副處長
徐健中	交通部統計處專門委員
許馨庭	交通部統計處第一科科长
薛惠娟	交通部統計處第一科科員

如對本調查有任何指教或意見，請不吝賜教：

電話：(02) 2349-2734

傳真：(02) 2311-9669

網址：<http://www.motc.gov.tw/stat/>



## 計程車營運狀況調查報告

刊期頻率：2年

出版機關：交通部

地址：10052 臺北市仁愛路1段50號

編印者：交通部統計處

地址：10052 臺北市仁愛路1段50號14樓

電話：(02)2349-2734

網址：<http://www.motc.gov.tw/stat/>

(本書同時登載於交通部網站)

印刷者：松鶴印刷有限公司

經銷者：國家書店松江門市

地址：10485 臺北市松江路209號1樓

電話：(02)2518-0207

網址：<http://www.govbooks.com.tw>

**中國統計學社**

地址：10065 臺北市廣州街2號

電話：(02)2380-3656

郵政劃撥帳號：0004130~8

**五南文化廣場**

地址：40042 臺中市中山路6號

電話：(04)2226-0330

出版年月：中華民國105年10月

創刊年月：中華民國85年8月

定價：每本新臺幣250元

GPN：2008100239

ISSN：1728-6913

本著作採創用CC「姓名標示-非商業性」授權條款臺灣2.5版之授權模式，限於標示著作人姓名及非營利性目的之條件下，得利用本著作。