

ISSN 1011-694X

中華民國臺灣地區 八十四年家庭收支調查報告

REPORT ON THE SURVEY OF FAMILY INCOME AND EXPENDITURE
IN TAIWAN AREA OF REPUBLIC OF CHINA, 1995

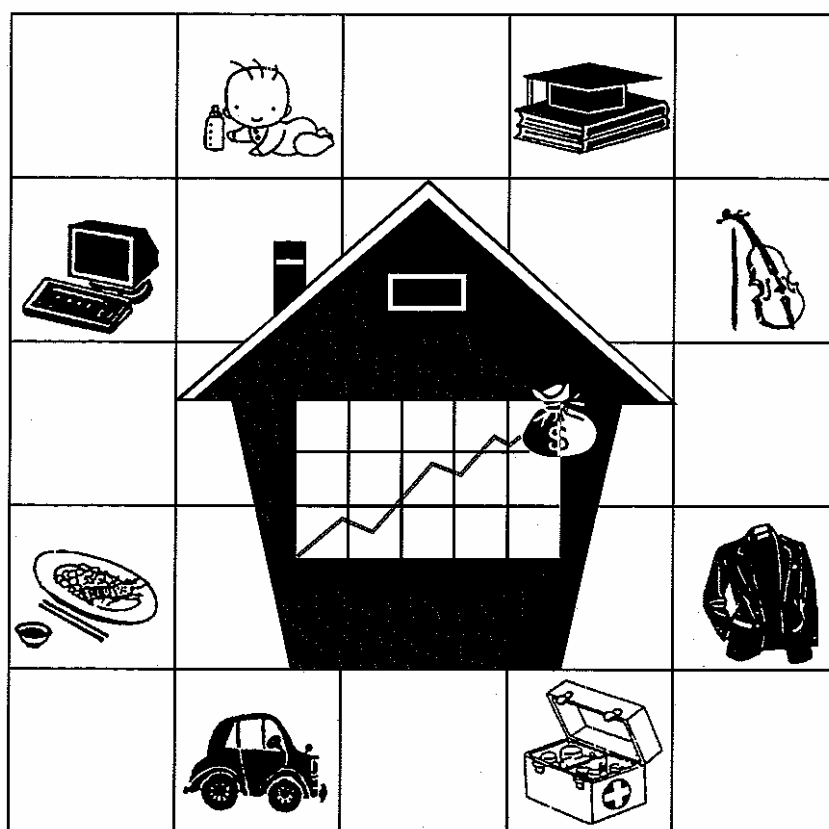

行政院主計處 編印

DIRECTORATE-GENERAL OF BUDGET, ACCOUNTING AND STATISTICS

EXECUTIVE YUAN

REPUBLIC OF CHINA

中華民國臺灣地區
八十四年家庭收支調查報告

REPORT ON THE SURVEY OF FAMILY INCOME AND EXPENDITURE
IN TAIWAN AREA OF REPUBLIC OF CHINA, 1995

行政院主計處 編印

DIRECTORATE-GENERAL OF BUDGET, ACCOUNTING AND STATISTICS
EXECUTIVE YUAN
REPUBLIC OF CHINA

中華民國臺灣地區 八十四年家庭收支調查報告
Report on the Survey of Family Income & Expenditure in Taiwan Area of the Republic of China /行政院主計處編 一臺北市：編者， 民84
中英文對照
300面：圖；26公分
附錄1.名詞解釋；2.調查方法；3.八十四年調查表表式
ISSN 1011-694X
統一編號 013034850172
新台幣400元(平裝)
1.家計調查—臺灣 I .行政院主計處編
542.51/8345 84

中華民國臺灣地區八十四年家庭收支調查報告

編者：行政院主計處

臺北市廣州街二號
3814910轉270

印刷者：漢大印刷股份有限公司

經銷者：中國統計學社

臺北市廣州街二號
3814910轉342

郵政劃撥帳號：0004130-8

中央文物供應社

臺北市羅斯福路三段333巷5號
3636140

郵政劃撥帳號：0002181-8

正中書局

臺北市衡陽路20號

3821394 • 3821153

郵政劃撥帳號：0009914-5

出版日期：民國八十五年十月

定價：每本新臺幣肆佰元

**Report on the Survey of Family Income and Expenditure
in Taiwan Area of the Republic of China, 1995**

Edited by : Directorate-General of Budget, Accounting and Statistics
Executive Yuan, the Republic of China
2, Kwang-chow St., Taipei, Taiwan, R.O.C.
TEL:3814910 ext. 217

Printed by : Hanasty Printing Co., Ltd.

Book Agency : Chinese Statistical Association
2, Kwang-chow St., Taipei, Taiwan, R.O.C.
TLE:3814910 ext. 342

Postal Transfer No.: 0004130-8

China Cultural Service

5, Lane 333, Sec. 3, Roosevelt Rd., Taipei, Taiwan, R.O.C.

TEL:3636140

Postal Transfer No.: 0002181-8

Chen Chung Book Co., Ltd.

20, Hengyang Rd., Taipei, Taiwan, R.O.C.

TEL:3821394 • 3821153

Postal Transfer No.: 0009914-5

Printed on : October 1996

Price : NTS400

前 言

自第二次世界大戰結束以來，國際間競相致力於經濟開發及社會建設，一面追求經濟成長，一面追求所得分配趨於平均，使經濟發展成果能為全體國民共享。因此，所需個人所得分配調查統計資料之殷切與統計品質之要求，迥異於往昔。是以各國政府莫不銳意致力於辦理個人所得分配調查統計，藉以明瞭個人所得分配發展趨勢，以及所得水準變動狀況，提供政府作為研訂社會發展計畫，改善國民生活，增進社會福利之參考。

我國個人所得分配調查，始於民國五十三年，由本處舉辦臺灣地區家庭收支抽樣調查。民國五十五年改由臺灣省政府接辦，每兩年調查一次。嗣因臺北市改制為院轄市，自民國五十九年起改由臺灣省政府主計處及臺北市政府主計處分別按年辦理。至六十八年復因高雄市改制為院轄市，乃由臺灣省政府主計處、臺北市政府主計處及高雄市政府主計處分別按年辦理一次。此項調查採訪問調查與記帳調查兩法併行，採用分層隨機抽樣法，自全體家庭中抽選訪問調查戶，再從訪問調查樣本戶中抽出若干樣本，作為記帳調查戶。訪問調查戶係由調查員每年訪問一次，查詢其全年所得收支項目，而記帳調查戶除接受訪問調查外，每日並根據家庭實際收支逐筆記帳，由調查員檢查每日帳簿並面予指導，避免發生錯誤、重覆或遺漏等情事，惟記帳調查所需人力、經費甚鉅，難以大量普遍實施，故僅對部分樣本家庭同時實施記帳與訪問兩種調查，以供研究比較。

八十三年起為充分表達本報告內容，令人望文生義，提高參考應用價值，本報告更名為「家庭收支調查報告」。有關八十四年調查報告業經編撰完成，內容包括八十四年調查結果綜合分析、歷年調查主要結果表及八十四年調查統計表三大部分，有關名詞解釋、調查方法及八十四年調查表表式則以附錄方式刊列，以利各界研究與參考。此項調查統計工作極為浩繁，同仁雖已盡最大努力，然舛誤之處恐難避免，尚祈各界不吝指正，以供今後改進之參考。

Preface

This country started preparation of statistics on personal income distribution in 1964, a sampling survey on household income and expenditure in the Taiwan area conducted by the Directorate-General of Budget, Accounting and Statistics (DGBAS). Both interviews and account-keeping are used to collect data in the survey. Households for interview are drawn from the population by the stratified random sampling method, and parts of the sampled households for interview are also selected to do account-keeping regularly. The sampled households are interviewed once a year for major items of income and expenditure of the year. Detailed categories are estimated on the basis of data recorded by account-keeping households. For households assigned to do account-keeping, they are required not only to receive interview but records make entry by entry of actual income and expenditure every day. The enumerator shall review the account books and provide necessary advice in order to avoid mistakes, duplication, and omission. Data obtained in this way are more accurate than those derived from interviews. However, account-keeping needs so much manpower and money that it cannot be extensively used in the survey. Consequently, only a limited number of households are both interviewed and required to do account-keeping, and data obtained from these two approached are compared so as to check and correct the results of all interviews in the survey.

This issue has been renamed as “Report on the Survey of Family Income & Expenditure in Taiwan Area of the Republic of China” since 1994 to meet the meaning of report. The report for 1995 was recently completed. The report contains three parts— a summary analysis, tables containing results of surveys in the past, and detailed statistics of the 1995 survey. Plans of the survey, terminology’s with their explanation, Survey methods, and questionnaires used for 1995 surveys are attached for users as a reference in their study. The survey and related statistical works are a big job. Our colleagues have done their best but some mistakes are still unavoidable. We would welcome and appreciate any corrections and advice that will be used as a major reference for improvement in the future.

目 錄

壹、八十四年家庭收支調查結果綜合分析·····	8
貳、家庭收支重要指標·····	15
參、歷年家庭收支調查主要結果表	
第 1 表 所得總額與可支配所得·····	18
第 2 表 所得總額按來源別分·····	19
第 3 表 戶數五等分位組之平均每戶可支配所得·····	20
第 4 表 戶數五等分位組之所得分配比與所得差距·····	21
第 5 表 政府對家庭移轉收支對所得分配之影響·····	22
第 6 表 戶數十等分位組分界點之可支配所得·····	23
第 7 表 主要國家(地區)家庭所得分配狀況·····	24
第 8 表 可支配所得、消費支出及儲蓄·····	25
第 9 表 戶數五等分位組之平均每戶消費支出·····	26
第 10 表 戶數五等分位組之平均每戶儲蓄·····	27
第 11 表 平均每戶及每位所得收入者之可支配所得按性別分·····	28
第 12 表 家庭消費支出按消費型態分·····	29
第 13 表 農家與非農家平均每戶及每人可支配所得·····	30
第 14 表 農家平均每戶所得總額按來自農業與非農業分·····	31
第 15 表 所得收入者五等分位組之可支配所得分配比與所得差距·····	32
第 16 表 所得收入者十等分位組分界點之可支配所得·····	33
第 17 表 所得收入者平均每人可支配所得及中位數所得按行業別分·····	34

Contents

Summary analysis	8
Major Figures of Family Income and Expenditure	15
Tables for the past years	
1. Current receipts and disposable income (at Current Prices and 1991 Constant Price)	18
2. Sources of current receipts	19
3. Average disposable income per household by disposable income quintile	20
4. Percentage share of disposable income by percentile group of households and income inequality indexes	21
5. The change of disposable income occurred by current transfers between households and government.....	22
6. Boundary between each disposable income decile	23
7. Income distribution in selected countries.....	24
8. Disposable income, final consumption expenditure, and savings	25
9. Average consumption expenditure per household by disposable income quintile.....	26
10. Average savings per household by disposable Income quintile.....	27
11. Average disposable income per household by sex of households heads and average disposable income of income recipients by sex.....	28
12. Percent distribution of total expenditures.....	29
13. Average disposable income per household and per capita disposable income by farm or non-farm households	30
14. Farm households income from agricultural and non-agricultural	31
15. Percentage share of disposable income by percentile groups of income recipients and measures of income distribution.....	32
16. Boundary between each disposable income decile of income recipients.....	33
17. Mean and median disposable income of income recipients by industry.....	34

第 18 表	所得收入者平均每人可支配所得及中位數所得按職業別分……	35
第 19 表	所得收入者平均每人可支配所得及中位數所得按教育程度及經濟特性別分……	36
第 20 表	所得收入者之基本所得及人數按縣內、縣外工作地點分……	37
第 21 表	所得收入者人數與按年齡組別及性別之分配……	38
第 22 表	家庭住宅狀況……	39
第 23 表	家庭主要設備普及率……	40
第 24 表	年中戶數與平均每戶人數按農家、非農家及都市化程度分……	41
第 25 表	戶數五等分位組之平均每戶人數與就業人數……	42
第 26 表	家庭戶數按戶內人口規模別之分配……	43
第 27 表	就業者平均每人基本所得按職業別分……	44

肆、八十四年家庭收支調查統計表

一、戶為單位統計表

第 1 表	平均每戶家庭收支按戶內人數分……	47
第 2 表	平均每戶家庭收支按區域別分……	51
第 3 表	平均每戶家庭收支按農家、非農家及都市化程度別分……	63
第 4 表	平均每戶家庭收支按經濟戶長職業別分……	67
第 5 表	平均每戶家庭收支按家庭組織型態別分……	75
第 6 表	平均每戶家庭收支依可支配所得按戶數五等分位分……	79

18. Mean and median disposable income of income recipients by occupation.....	35
19. Mean and median disposable income of income recipients by educational attainment and by socio-economic status.....	36
20. Percentage share of primary income and number of income recipients of Taiwan area by place of work	37
21. Number of income recipients, percentages of income recipients by age and by sex...	38
22. Housing-dwelling space, percentages of households with piped water and housing tenure.....	39
23. Percentages of households with household equipment and appliances	40
24. Number of households, average number of persons per household by farm or non-farm and by urbanization.....	41
25. Average number of persons and employed persons per household by disposable income quintile.....	42
26. Percent distribution by size of household.....	43
27. Average primary income per employed person by occupation.....	44

Table in 1995

Households

1. Average family income and expenditure per household by size of household.....	47
2. Average family income and expenditure per household by areas.....	51
3. Average family income and expenditure per household by farm or non-farm and degree of urbanization.....	63
4. Average family income and expenditure per household by occupation of household heads.....	67
5. Average family income and expenditure per household by type of families.....	75
6. Average family income and expenditure per household by five equal divisions of households according to disposable income.....	79

第 7 表	平均每戶可支配所得及最終消費支出依可支配所得按戶數五等分位分及經濟戶長性別、年齡組別、教育程度別分	83
第 8 表	家庭住宅及現代化設備概況按區域別分	89
第 9 表	家庭住宅及現代化設備概況按農家、非農家及都市化程度別分	101
第 10 表	家庭住宅及現代化設備概況依可支配所得按戶數五等分位分	105
第 11 表	家庭戶數按所得總額組別及經濟戶長性別分	109
二、所得收入者為單位統計表		
第 1 表	所得收入者平均每人所得分配按區域別分	111
第 2 表	所得收入者平均每人所得分配按農家、非農家及都市化程度別分	117
第 3 表	所得收入者平均每人所得分配按職業別分	119
第 4 表	所得收入者平均每人所得分配依可支配所得按所得收入者五等分位分	123
第 5 表	所得收入者平均每人可支配所得依可支配所得按所得收入者人數五等分位分及性別、年齡別、教育程度別分	125
第 6 表	所得收入者人數按性別及可支配所得組別分	129
附 錄		
附錄一、	名詞解釋	132
附錄二、	調查方法	143
附錄三、	八十四年家庭收支調查未刊印之結果表	155
附錄四、	八十四年調查表格式	157

7. Average family income and expenditure per household by five equal divisions of households according to disposable income and sex, age, educational attainment of household heads.....	83
8. Household housing and household facilities by areas.....	89
9. Household housing and household facilities by farm or non-farm and degree of urbanization.....	101
10. Household housing and household facilities by five equal divisions of households according to disposable income.....	105
11. Numbers of households by current receipts groups and sex of household heads.....	109

Income recipients

1. Distribution of income recipients by areas.....	111
2. Distribution of income recipients by farm or non-farm and degree of urbanization...	117
3. Distribution of income recipients by occupation.....	119
4. Distribution of income recipients by five equal divisions of recipients according to disposable income.....	123
5. Average disposable income per income recipient by five equal divisions of recipients according to disposable income and sex, age, educational attainment.....	125
6. Numbers of income recipients by sex and disposable income groups.....	129

Appendixes

Appendix 1. Glossary.....	138
Appendix 2. Survey methods.....	149
Appendix 3. Reference tables.....	156
Appendix 4. Questionnaire form.....	163

壹、八十四年家庭收支調查結果綜合分析

八十四年臺灣地區家庭收支調查樣本數 1 萬 4,706 戶，抽出率 0.26%，平均每戶可支配所得之變異係數 1.62%(八十三年 1.56%)。八十四年明細統計資料請參閱第三章，歷年主要結果請參閱第二章。茲將本次調查重要結果分述如下。

一、家庭戶量

八十四年平均每戶年中人口數為 3.94 人，其中成年人 2.58 人，就業者 1.71 人。每戶人口數在四人以下者所占比例呈上升趨勢，五人以上者則逐年下降，顯示家庭結構趨向小家庭制，其中以一人至三人之家庭增加最快，占總戶數 38.4%，較上年之 36.0% 增加 2.4 個百分點，四人者占 26.5%（上年 27.6%），五人者占 19.7%（上年 20.2%），六人以上者占 15.5%，較上年減少 0.7 個百分點，較十年前則減 11.5 個百分點。

表一 家庭戶數按戶內人口規模之分配

年別	單位：%						
	合計	一人	二人	三人	四人	五人	六人以上
69 年	100.00	3.87	7.28	12.51	20.02	23.25	33.07
74 年	100.00	4.66	8.70	13.23	22.85	23.54	27.03
79 年	100.00	6.47	11.59	15.22	25.69	21.65	19.38
80 年	100.00	5.82	12.34	15.38	26.29	21.50	18.67
81 年	100.00	6.56	12.39	15.49	27.16	20.67	17.73
82 年	100.00	6.69	12.66	15.47	26.89	20.55	17.74
83 年	100.00	6.99	13.87	15.17	27.56	20.22	17.74
84 年	100.00	7.68	14.70	15.97	26.46	19.70	15.50

二、所得水準及來源

八十四年平均每戶可支配所得 81 萬 1,338 元，較上年 76 萬 9,755 元增加 5.40%；所得來源中以受雇人員報酬(含年節獎金等不定期收入)占 55.44% 最多，產業主所得占 17.77%，財產所得占 15.04%，移轉收入占 11.75%。

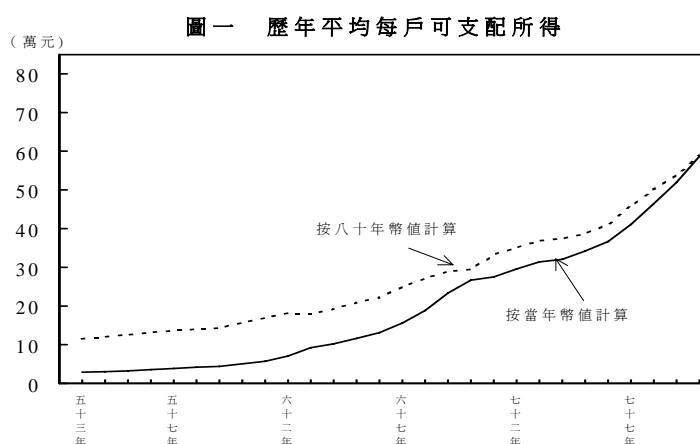

三、所得分配

以台灣地區的家庭按可支配所得大小排序，八十四年最高所得 20% 家庭之所得占全體家庭所得的 39.0%，平均每戶所得 158 萬 1,580 元，最低所得 20% 家庭（含無所得家庭）之所得占 7.3%，平均每戶所得 29 萬 6,166 元，高所得為低所得的 5.34 倍，較上年之 5.38 倍低 0.04 倍。所得差距縮小主要係政府社會福利政策之所得重分配效果與戶量規模縮小互抵的結果，在家庭結構漸趨小家庭制，老人及無業家庭增多下，稅前及未計政府補助之所得差距每年擴大 0.1 至 0.2 倍，八十四年擴大 0.14 倍，但政府社會福利及租稅等移轉收支之所得重分配效果，使所得差距縮小 0.18 倍，兩者相抵後，淨縮小 0.04 倍。

表二 家庭可支配所得按戶數五等分位分

年 別	第 1 等分位 (最低所得組)	第 2 等分位	第 3 等分位	第 4 等分位	第 5 等分位 (最高所得組)	最高所得組 為最低所得 組之倍數
53 年	7.71	12.57	16.62	22.03	41.07	5.33
59 年	8.44	13.27	17.09	22.51	38.69	4.58
69 年	8.82	13.90	17.70	22.78	36.80	4.17
79 年	7.45	13.22	17.51	23.22	38.60	5.18
80 年	7.76	13.25	17.42	22.97	38.60	4.97
81 年	7.37	13.24	17.52	23.21	38.66	5.24
82 年	7.13	13.12	17.65	23.44	38.66	5.42
83 年	7.28	12.97	17.41	23.18	39.16	5.38
84 年	7.30	12.96	17.37	23.38	38.99	5.34

表三 政府移轉收入對家庭所得分配之影響

年 別	從(對)家庭移轉 收支前差距倍數 (1)	移 轉 收 支 效 果			單位：倍	
		對家庭移轉支出 (社福支出等)	從家庭移轉收入 (直接稅規費等)	合 計 (2)	實 際 (目 前) 差 距 倍 數 (1)+(2)	
69 年	4.30	-0.04	-0.09	-0.13	4.17	
74 年	4.64	-0.04	-0.10	-0.14	4.50	
79 年	5.52	-0.23	-0.11	-0.34	5.18	
80 年	5.31	-0.24	-0.10	-0.34	4.97	
81 年	5.56	-0.23	-0.09	-0.32	5.24	
82 年	5.76	-0.26	-0.08	-0.34	5.42	
83 年	5.79	-0.30	-0.11	-0.41	5.38	
84 年	5.93	-0.50	-0.09	-0.59	5.34	

近年來我國高、低所得差距均在五倍左右變動，如與世界各主要國家地區比較，高於荷蘭之 4.5 倍、日本之 4.6 倍，而較韓國 5.7 倍、大陸 6.5 倍、美國 8.6 倍、新加坡 9.6 倍、香港 12.3 倍、巴西 32.1 倍為低，顯示我國仍屬所得分配較為平均的國家之一。且就經濟發展動力、個人工作意願及創新誘因之觀點，適當的所得差距是個人貢獻及產業分工的表徵，亦屬必要。

四、家庭消費與儲蓄

平均每戶消費支出 59 萬 1,035 元，較上年增加 8.25 %；平均每戶儲蓄 22 萬 303 元，較上年減少 1.55%。就消費支出內容觀察，食衣費用所占比率由七十四年 44.1% 續降為 30.1%，住行與育樂費用則相對提升，由 55.9% 升至 69.9 %，國人消費重心已由食衣之

溫飽，轉為兼顧各種教育及育樂活動，追求生活品質之提升。

圖二 八十四年平均每戶消費與儲蓄按五等分位分

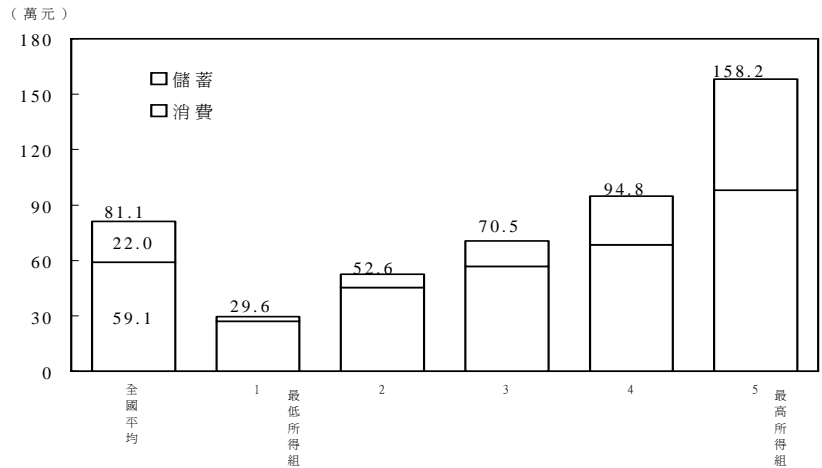

圖三 家用設備普及率

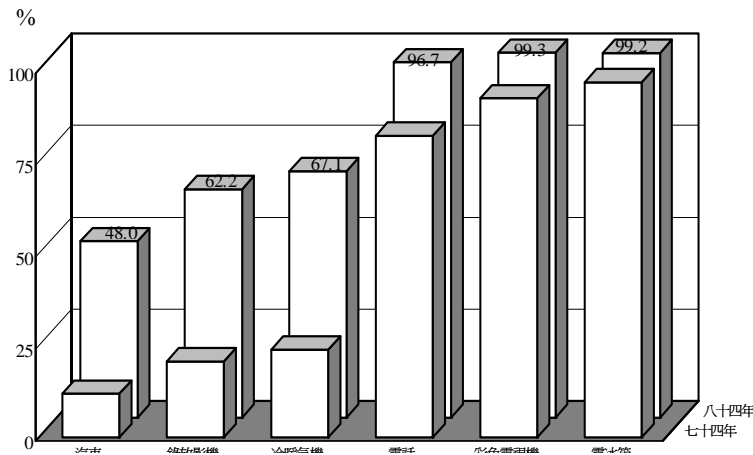

交通及停車問題日感迫切。至於各類家用設備普及率，除錄影機受有線電視開放影響降為 62.2% 外（有線電視普及率 54.2%），其餘多逐年提高，電視機與電冰箱平均每百戶已擁有 129 台及 105 台，普及率皆超過 99%。另八十年起新增調查項目，除濕機八十四年普及率 18.1%，烘衣機 20.1%，碟影機 4.2%，亦均較八十三年增加；家用電腦普及率 18.5%，增幅亦速。

就低所得家庭觀察，自有住宅比率 76.4%，平均居住面積 28 坪，電視、電冰箱、電話、洗衣機等生活必需品之普及率也多在七成以上，較以往顯著提升，顯示經濟發展成果為全民所共享。

五、住宅概況及家庭設備

八十四年自有住宅家庭占總戶數 83.6%，租押住宅占 9.8%，配住及借用住宅占 6.6%；家庭平均每戶居住建坪 37 坪，平均每人居 9.4 坪。家庭自來水設備普及率 91.1%，自有住宅貸款戶數比率 26.9%。汽車普及率升至 48 %（台北市已達 49.5

表四 家庭設備普及率及住宅狀況

年 別	單位:%										
	彩 色 電視機	電冰箱	洗衣機	電話機	冷 暖 氣 機	錄 放 影 機	家 用 電 腦	家 用 汽 車	機 車	自用住 宅比率	平均每戶 住宅坪數 (坪)
65 年	23.48	74.19	38.60	22.14	3.62	—	—	1.54	44.57	67.36	23
70 年	77.90	93.99	68.88	60.93	16.37	3.75	—	6.40	67.15	73.33	27
75 年	94.42	97.11	79.49	85.25	25.45	27.11	2.92	13.63	72.83	77.56	31
80 年	99.16	98.96	89.53	94.75	52.37	68.94	9.57	33.67	79.20	80.40	34
81 年	99.30	98.93	90.38	95.13	56.14	71.16	11.76	38.94	78.49	82.80	36
82 年	99.25	99.14	91.51	96.00	60.69	69.24	13.56	41.05	79.49	81.88	36
83 年	99.36	99.14	92.31	96.53	64.01	66.40	15.29	45.54	80.78	82.52	37
84 年	99.29	99.19	92.83	96.70	67.08	62.19	18.54	47.95	79.88	83.56	37
低所得組	97.23	96.80	77.53	88.45	37.12	32.80	2.90	14.22	61.31	76.35	28
高所得組	99.89	99.81	98.44	99.27	85.36	81.93	39.21	72.26	79.88	89.73	45

六、所得收入者特徵

- (一)八十四年平均每一所得收入者之已分配要素所得為 45 萬 1,574 元，較上年增加 5.0%；中位數所得 38 萬 5,741 元，較上年增加 4.1%。
- (二)依行業別分，以水電燃氣業平均每人已分配要素所得 75 萬 9,571 元最高，金融、保險、不動產及工商服務業 60 萬 549 元次之，而以無行業 18 萬 6,586 元最低。
- (三)依職業別分，以主管人員平均每人已分配要素所得 99 萬 4,858 元最高，專業人員 79 萬 95 元次之，而以其他 22 萬 4,768 元最低。
- (四)依教育程度分，以研究院（所）教育程度之平均每人已分配要素所得 94 萬 3,419 元為最高，大學教育程度之 74 萬 8,808 元次之，而以自修、補習或不識字 16 萬 3,512 元為最低。
- (五)依性別分，男性平均每人已分配要素所得 51 萬 2,631 元，女性 33 萬 5,658 元，男性所得為女性之 1.53 倍，較六十九年 1.94 倍之差距已見縮小。
- (六)按所得收入者五等分位組分，最高所得組平均每人已分配要素所得 95 萬 6,729 元，為最低所得組 11 萬 3,267 元之 8.45 倍，高於上年之 8.09 倍。
- (七)依所得收入者人數觀察，男性所得收入者人數占 65.5%，女性占 34.5%（上年為 35.0%）；從事農業者占 8.5%（上年為 9.0%），非農業占 91.5%；受雇者占 69.2%（上年為 70.3%），雇主及自營作業者占 22.1%，其他 8.7%。

圖四 所得收入者平均每人已分配要素
所得按行業別之比較

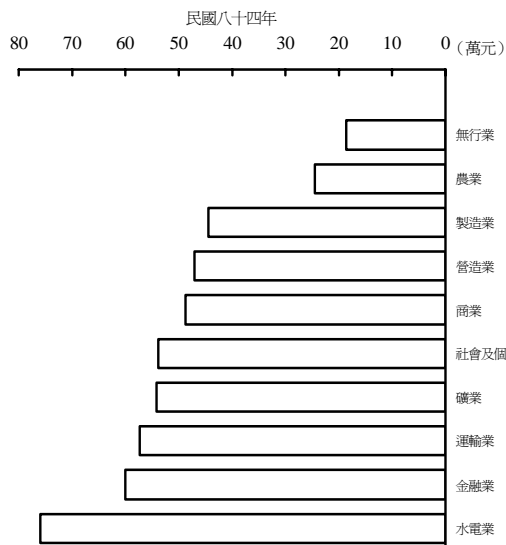

圖五 所得收入者平均每人已分配要素
所得按職業別之比較

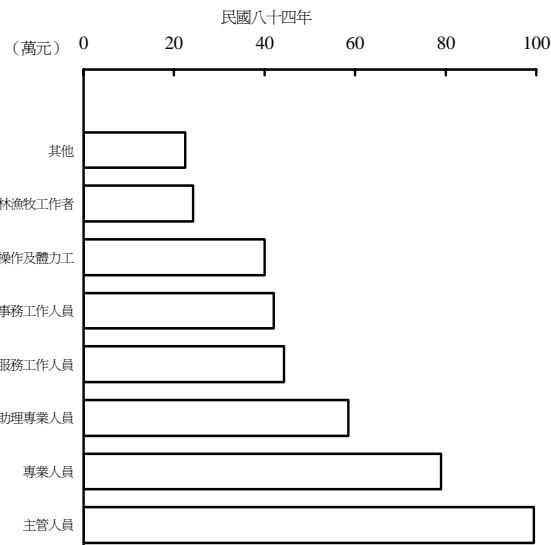

(八)依所得收入者之工作地點分析，跨縣市工作情形在都會區週邊甚為普遍，八十四年全臺灣地區各縣（市）基本所得來自縣（市）外比例平均為 15.5%，跨縣市工作人口比例為 12.7%，其中台北縣家庭基本所得 27.7% 來自縣外，高雄縣與基隆市亦達 27.5%；來自縣（市）外所得比例較高者，尚有新竹縣 25.9% 及嘉義市 21.8%；而以離島澎湖縣最低。

圖六 八十四年來自縣(市)外基本所得比例

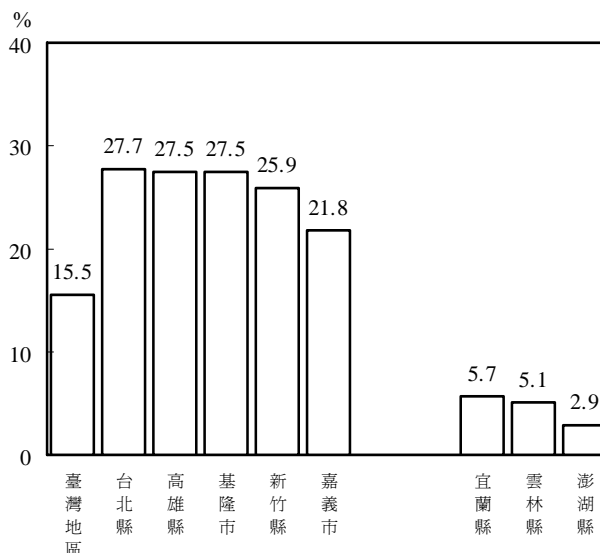

貳、家庭收支重要指標

MAJOR FIGURES OF FAMILY INCOME AND EXPENDITURE

家庭收支重要指標

	戶內人口 (人) No. of persons per household (Person)	就業人數 (人) No. of persons employed per household (Person)	所得總額 (元) Average personal income (NT\$)				可支配所得 (元) Average disposable income (NT\$)	消費 Expenditure		
			受雇人 員報酬 (元) Compensation of employees (NT\$)	產業主 所得 (元) Entrepreneurial income (NT\$)	財產所得 (元) Property income (NT\$)	移轉所得 (元) Transfer income (NT\$)		食品飲料 及菸草 (元) Food, beverage and tobacco (NT\$)		
平均每年										
63年	5.38	1.89	101,110	60,984	25,440	10,608	4,080	92,813	80,942	39,983
64年	5.27	1.96	111,117	65,460	35,040	5,604	5,016	101,821	86,849	41,304
65年	5.24	1.92	125,324	75,720	31,080	11,628	6,900	116,297	95,398	44,400
66年	5.06	1.89	146,204	86,076	35,100	17,544	7,488	130,830	104,357	45,924
67年	4.92	1.89	175,558	106,824	39,384	21,156	8,196	155,737	121,818	52,464
68年	4.87	1.93	211,224	126,972	50,520	24,084	9,648	188,407	146,842	60,504
69年	4.84	1.93	262,614	161,074	57,462	32,685	11,393	233,112	179,687	72,510
70年	4.80	1.92	302,114	187,696	64,242	36,271	13,905	266,433	199,523	78,691
71年	4.74	1.88	315,573	191,106	69,494	39,118	15,855	275,250	210,906	81,635
72年	4.71	1.86	341,143	205,826	75,568	41,046	18,703	295,887	226,234	88,100
73年	4.68	1.84	365,394	219,852	80,840	43,530	21,172	314,245	243,784	94,657
74年	4.60	1.81	374,384	224,431	83,116	44,971	21,866	320,495	246,277	94,069
75年	4.52	1.83	399,935	238,155	89,056	48,401	24,323	341,728	258,474	96,710
76年	4.41	1.80	428,931	254,963	96,900	51,039	26,029	366,487	275,104	100,316
77年	4.28	1.78	485,049	286,853	109,144	59,995	29,057	410,483	302,207	105,831
78年	4.25	1.77	553,917	331,893	117,106	72,680	32,238	464,994	336,875	113,420
79年	4.19	1.77	627,511	379,414	127,473	83,281	37,343	520,147	370,323	119,714
80年	4.16	1.76	711,333	429,095	139,521	98,941	43,776	587,242	411,760	127,300
81年	4.11	1.75	782,173	479,008	146,969	110,470	45,726	639,696	445,220	132,611
82年	4.10	1.77	884,446	524,583	160,674	128,797	70,392	727,879	504,133	139,811
83年	4.02	1.75	948,941	553,262	171,475	144,712	79,492	769,755	545,987	142,237
84年	3.94	1.71	1,029,053	570,468	182,869	154,753	120,963	811,338	591,035	150,732

Major Figures of Family Income and Expenditure

支出 (元) ure (NT\$)		消費傾向 (%)	儲蓄 (元)	儲蓄率 (%)	住宅坪數 (坪)	自有住宅率 (%)	普及率 (%) Percentages of households			Year Average per household
醫療及保健 (元)	娛樂教育文化服務 (元)						Average propensity to consume (%)	Savings (NT\$)	Savings rate (%)	
Medical care and health expenses (NT\$)	Recreation, entertainment, education and cultural services (NT\$)	Average propensity to consume (%)	Savings (NT\$)	Savings rate (%)	Average dwelling space per household (pin)	Rate of self-owned house (%)	Sedan vehicle (%)	Color TV (%)	Air condition (%)	
3,175	4,907	87.21	12,049	12.98	—	—	—	12.91	—	1974
3,439	5,199	85.30	15,173	14.90	—	—	1.27	16.42	3.42	1975
4,416	6,108	82.03	20,899	17.97	23.0	67.36	1.54	23.48	3.62	1976
4,476	7,656	79.77	26,473	20.23	23.0	68.05	2.10	34.70	5.33	1977
5,796	9,528	78.22	33,919	21.78	24.0	69.57	2.78	46.57	8.68	1978
6,816	11,244	77.94	41,565	22.06	25.0	71.62	4.07	58.64	11.65	1979
7,547	14,691	77.08	54,204	23.25	26.0	73.52	5.11	69.29	14.40	1980
8,971	16,570	74.89	67,846	25.46	27.0	73.33	6.40	77.90	16.37	1981
10,697	18,246	76.62	65,719	23.88	28.0	74.24	7.23	83.12	17.16	1982
11,837	19,620	76.46	71,459	24.15	29.0	74.94	9.30	87.79	19.72	1983
12,364	22,007	77.58	72,673	23.13	30.0	75.99	10.38	90.41	22.91	1984
12,950	23,440	76.84	75,749	23.64	30.0	77.34	11.91	92.31	23.95	1985
14,013	25,917	75.64	83,254	24.36	31.0	77.56	13.63	94.42	25.45	1986
14,750	29,258	75.07	91,382	24.93	31.7	78.58	15.54	95.78	28.66	1987
15,832	35,492	73.62	108,276	26.38	32.0	77.76	19.21	97.34	34.29	1988
16,354	40,451	72.45	128,119	27.55	33.3	79.02	24.90	97.80	41.74	1989
17,866	49,405	71.20	149,824	28.80	33.9	80.47	29.07	98.26	47.26	1990
22,228	52,780	70.12	175,482	29.88	34.4	80.40	33.67	99.16	52.37	1991
22,600	59,479	69.60	194,476	30.40	35.5	82.80	38.94	99.30	56.14	1992
39,437	65,570	69.26	223,747	30.74	36.0	81.88	41.05	99.25	60.69	1993
46,365	73,582	70.93	223,768	29.07	36.8	82.52	45.54	99.36	64.01	1994
61,271	77,519	72.85	220,303	27.15	37.2	83.56	47.95	99.29	67.08	1995

參、歷年家庭收支調查主要結果表

TABLES FOR THE PAST YEARS

第 1 表 所得總額與可支配所得

Table 1. Personal Income and Disposable Income, (at Current Prices and 1991 Constant Price)

年 別 Year	按 當 年 幣 值 計 算 At current price				按 80 年 價 格 計 算 At 1991 constant price			
	所得總額 (億元) Personal income (NT\$100 million)	可 支 配 所 得 (億元) Disposable income (NT\$100 million)	平均每戶 所得總額 (元) Average personal income per household (NT\$)	平均每戶 可 支 配 所 得 (元) Average disposable income per household (NT\$)	所得總額 (億元) Personal income (NT\$100 million)	可 支 配 所 得 (億元) Disposable income (NT\$100 million)	平均每戶 所得總額 (元) Average personal income per household (NT\$)	平均每戶 可 支 配 所 得 (元) Average disposable income per household (NT\$)
61 年 1972	1,661	1,577	60,562	57,510	5,535	5,255	201,806	191,636
62 年 1973	2,108	2,007	74,642	71,054	6,107	5,814	216,228	205,834
63 年 1974	2,945	2,703	101,110	92,813	6,444	5,915	221,247	203,092
64 年 1975	3,377	3,066	111,117	101,821	7,231	6,565	237,938	218,032
65 年 1976	3,906	3,625	125,324	116,297	7,936	7,365	254,620	236,280
66 年 1977	4,748	4,249	146,204	130,830	9,071	8,118	279,335	249,962
67 年 1978	5,916	5,248	175,558	155,737	10,731	9,519	318,444	282,490
68 年 1979	7,438	6,635	211,224	188,407	12,100	10,794	343,621	306,502
69 年 1980	9,652	8,568	262,614	233,112	13,513	11,995	367,652	326,350
70 年 1981	11,565	10,199	302,114	266,433	14,451	12,744	377,501	332,916
71 年 1982	12,514	10,915	315,573	275,250	15,115	13,184	381,173	332,468
72 年 1983	14,001	12,144	341,143	295,887	16,591	14,390	404,246	350,619
73 年 1984	15,341	13,194	365,394	314,245	18,019	15,497	429,168	369,092
74 年 1985	16,053	13,742	374,384	320,495	18,743	16,044	437,109	374,191
75 年 1986	17,705	15,128	399,935	341,728	20,006	17,094	451,904	386,133
76 年 1987	19,620	16,763	428,931	366,487	22,045	18,835	481,945	411,783
77 年 1988	22,968	19,437	485,049	410,483	25,571	21,640	540,023	457,006
78 年 1989	27,121	22,767	553,917	464,994	29,222	24,531	596,829	501,017
79 年 1990	31,542	26,145	627,511	520,147	32,757	27,152	651,689	540,188
80 年 1991	36,705	30,302	711,333	587,242	36,705	30,302	711,333	587,242
81 年 1992	41,356	33,823	782,173	639,696	39,788	32,541	752,524	615,447
82 年 1993	47,929	39,444	884,446	727,879	44,552	36,665	822,129	676,593
83 年 1994	52,831	42,855	948,941	769,755	48,186	39,087	865,506	702,075
84 年 1995	58,977	46,499	1,029,053	811,338	52,762	41,599	920,606	725,835
84 年年增率(%) Change in 1995	11.63	8.50	8.44	5.40	9.28	6.22	6.16	3.18

第 2 表 所得總額按來源別分
Table 2. Sources of Personal Income

單位：億元；%

年 別 Year	所得總額 Personal income		受雇人員報酬 Compensation of employees		產業主所得 Entrepreneurial income		財產所得 Property income		移轉所得 Transfer receipts	
	金 額 Value (NT\$100 million)	結構比 Percent distribution (%)	金 額 Value (NT\$100 million)	結構比 Percent distribution (%)	金 額 Value (NT\$100 million)	結構比 Percent distribution (%)	金 額 Value (NT\$100 million)	結構比 Percent distribution (%)	金 額 Value (NT\$100 million)	結構比 Percent distribution (%)
53 年 1964	644	273	42.36	284	44.19	53	8.23	34	5.22	
57 年 1968	964	470	48.71	327	33.91	106	11.04	61	6.34	
59 年 1970	1,217	654	53.70	357	29.36	123	10.13	83	6.81	
61 年 1972	1,661	966	58.18	438	26.38	174	10.44	84	5.00	
63 年 1974	2,945	1,776	60.31	741	25.16	309	10.49	119	4.04	
65 年 1976	3,906	2,360	60.42	969	24.80	362	9.27	215	5.51	
66 年 1977	4,748	2,795	58.87	1,140	24.01	570	12.00	243	5.12	
67 年 1978	5,916	3,600	60.85	1,327	22.43	713	12.05	276	4.67	
68 年 1979	7,438	4,471	60.11	1,779	23.92	848	11.40	340	4.57	
69 年 1980	9,652	5,920	61.33	2,112	21.88	1,201	12.45	419	4.34	
70 年 1981	11,565	7,185	62.13	2,459	21.26	1,387	12.00	534	4.61	
71 年 1982	12,514	7,579	60.56	2,756	22.02	1,549	12.38	630	5.04	
72 年 1983	14,001	8,448	60.34	3,101	22.15	1,683	12.02	769	5.49	
73 年 1984	15,341	9,231	60.17	3,394	22.12	1,824	11.89	892	5.82	
74 年 1985	16,053	9,623	59.95	3,564	22.20	1,927	12.00	939	5.85	
75 年 1986	17,705	10,543	59.55	3,942	22.27	2,142	12.10	1,078	6.08	
76 年 1987	19,620	11,662	59.44	4,432	22.59	2,333	11.89	1,193	6.08	
77 年 1988	22,968	13,583	59.14	5,168	22.50	2,838	12.36	1,379	6.00	
78 年 1989	27,121	16,250	59.92	5,734	21.14	3,557	13.11	1,580	5.83	
79 年 1990	31,542	19,071	60.46	6,408	20.32	4,185	13.27	1,878	5.95	
80 年 1991	36,705	22,141	60.32	7,199	19.61	5,106	13.91	2,259	6.16	
81 年 1992	41,356	25,327	61.24	7,771	18.79	5,847	14.14	2,411	5.83	
82 年 1993	47,929	28,428	59.31	8,707	18.17	6,979	14.56	3,815	7.96	
83 年 1994	52,831	30,802	58.30	9,547	18.07	8,056	15.25	4,426	8.38	
84 年 1995	58,977	32,695	55.44	10,481	17.77	8,869	15.04	6,933	11.75	
84 年年增率(%) Change in 1995	10.23	6.15	—	9.78	—	10.09	—	56.64	—	

第 3 表 戶數五等分位組之平均每戶可支配所得

Table 3. Average Disposable Income per Household by Disposable Income Quintile

單位：新台幣元
Unit：NT\$

年 別 Year	全體家庭平均 Average disposable income per household (NT\$)	可支配所得按戶數五等分位組 Average disposable income per household of each fifth				
		1 最低所得組 lowest 20 percent (NT\$)	2 Second 20 percent (NT\$)	3 Third 20 percent (NT\$)	4 Fourth 20 percent (NT\$)	5 最高所得組 Highest 20 percent (NT\$)
53年 1964	28,591	11,022	17,969	23,759	31,493	58,712
57年 1968	38,514	15,097	23,532	31,293	42,982	79,666
59年 1970	44,486	18,773	29,516	38,013	50,069	86,058
61年 1972	57,510	24,729	38,100	49,056	64,641	111,023
63年 1974	92,813	41,048	62,589	78,886	102,268	179,295
65年 1976	116,297	51,754	79,335	101,676	132,056	216,666
66年 1977	130,830	58,596	88,199	113,253	147,637	246,465
67年 1978	155,737	69,221	106,762	136,514	176,742	289,447
68年 1979	188,407	81,390	128,869	164,640	213,627	353,510
69年 1980	233,112	102,772	161,965	206,358	265,552	428,910
70年 1981	266,433	117,223	183,344	234,684	303,530	493,382
71年 1982	275,250	119,603	189,876	241,667	312,290	512,817
72年 1983	295,887	127,441	201,812	258,506	336,227	555,450
73年 1984	314,245	133,434	215,118	276,900	358,783	586,988
74年 1985	320,495	134,104	217,704	280,779	366,661	603,229
75年 1986	341,728	141,750	230,893	297,011	386,991	651,995
76年 1987	366,487	148,553	247,424	321,169	418,238	697,051
77年 1988	410,483	161,874	275,655	360,258	469,525	785,101
78年 1989	464,994	179,029	313,864	411,978	536,296	883,807
79年 1990	520,147	193,685	343,785	455,427	603,914	1,003,925
80年 1991	587,242	227,816	389,205	511,410	674,452	1,133,327
81年 1992	639,696	235,752	423,392	560,466	742,466	1,236,408
82年 1993	727,879	259,381	477,408	642,257	853,214	1,407,140
83年 1994	769,755	280,259	499,105	669,983	892,016	1,507,414
84年 1995	811,338	296,166	525,749	704,713	948,484	1,581,580
84年年增率(%) Change in 1995	5.40	5.68	5.34	5.18	6.33	4.92

第 4 表 戶數五等分位組之所得分配比與所得差距

Table 4. Percentage Share of Disposable Income by Percentile Group of Households and Income Inequality Indexes

年 別 Year	可支配所得按戶數五等分位組之所得分配比(%) Percent distribution of disposable income by percentile of households					第五分位組為第 一分位組之倍數 (倍) Ratio of income share of highest 20% to that of lowest 20%	吉尼係數 Gini's concentration coefficient
	1 最低所得組 lowest 20 percent	2 Second 20 percent	3 Third 20 percent	4 Fourth 20 percent	5 最高所得組 Highest 20 percent		
53 年 1964	7.71	12.57	16.62	22.03	41.07	5.33	0.321
57 年 1968	7.84	12.22	16.25	22.32	41.37	5.28	0.326
59 年 1970	8.44	13.27	17.09	22.51	38.69	4.58	0.294
61 年 1972	8.60	13.25	17.06	22.48	38.61	4.49	0.291
63 年 1974	8.84	13.49	16.99	22.05	38.63	4.37	0.287
65 年 1976	8.91	13.64	17.48	22.71	37.26	4.18	0.280
66 年 1977	8.96	13.48	17.31	22.57	37.68	4.21	0.284
67 年 1978	8.89	13.71	17.53	22.70	37.17	4.18	0.287
68 年 1979	8.64	13.68	17.48	22.68	37.52	4.34	0.285
69 年 1980	8.82	13.90	17.70	22.78	36.80	4.17	0.277
70 年 1981	8.80	13.76	17.62	22.78	37.04	4.21	0.281
71 年 1982	8.69	13.80	17.56	22.68	37.27	4.29	0.283
72 年 1983	8.61	13.64	17.47	22.73	37.55	4.36	0.287
73 年 1984	8.49	13.69	17.62	22.84	37.36	4.40	0.287
74 年 1985	8.37	13.59	17.52	22.88	37.64	4.50	0.290
75 年 1986	8.30	13.51	17.38	22.65	38.16	4.60	0.296
76 年 1987	8.11	13.50	17.53	22.82	38.04	4.69	0.299
77 年 1988	7.89	13.43	17.55	22.88	38.25	4.85	0.303
78 年 1989	7.70	13.50	17.72	23.07	38.01	4.94	0.303
79 年 1990	7.45	13.22	17.51	23.22	38.60	5.18	0.312
80 年 1991	7.76	13.25	17.42	22.97	38.60	4.97	0.308
81 年 1992	7.37	13.24	17.52	23.21	38.66	5.24	0.312
82 年 1993	7.13	13.12	17.65	23.44	38.66	5.42	0.316
83 年 1994	7.28	12.97	17.41	23.18	39.16	5.38	0.318
84 年 1995	7.30	12.96	17.37	23.38	38.99	5.34	0.317

註一：五十三年至六十三年吉尼係數係以可支配所得十等分位資料計算，六十五年以後以未分組資料計算，計算公式均採用 $G = \sum(y_j - y_i)/n$ ，其中 $y_j \geq y_i$ ， $y_i = Y_i / \sum Y_i$ ， Y_i 為第 i 戶家庭之可支配所得。
 註二：第五分位組為第一分位組之倍數為求精確係以第五分位組可支配所得總額除以第一分位組可支配所得總額計算而得。

Note : Gini's concentration coefficients are calculated from disposable income by ten equal divisions of households for 1964-1974, and from the disposable income of ungrouped sample households for 1976-1999, with the formula $G = \sum(y_j - y_i)/n$, for all $y_j \geq y_i$, $y_i = Y_i / \sum Y_i$, where Y_i is the average disposable income of the i th division or the disposable income of the i th household.

第 5 表 政府對家庭移轉收支對所得分配之影響
 Table 5. The Changes of Disposable Income occurred by Current Transfers Between Households and Government

單位：倍
 Unit : Times

年別 Year	五等分位所得差距倍數 Ratio of income share of highest 20% to that of lowest 20%			移轉收支效果 Ratio difference		
	對政府移轉 收支前 Without current transfers A	加來自政府 移轉收入 Including current transfers from government B	實際(目前) With current transfers C	從政府 移轉收入 With current transfers from government A-B	對政府 移轉支出 With current transfers to government B-C	合計 With current transfers A-C
69年 1980	4.305	4.265	4.173	0.040	0.091	0.132
70年 1981	4.327	4.302	4.209	0.024	0.093	0.118
71年 1982	4.408	4.383	4.288	0.025	0.095	0.121
72年 1983	4.512	4.471	4.358	0.041	0.112	0.154
73年 1984	4.535	4.490	4.399	0.046	0.091	0.136
74年 1985	4.635	4.593	4.498	0.042	0.095	0.137
75年 1986	4.784	4.707	4.600	0.077	0.108	0.185
76年 1987	4.882	4.803	4.692	0.079	0.110	0.190
77年 1988	5.053	4.947	4.850	0.106	0.097	0.203
78年 1989	5.176	5.030	4.937	0.146	0.094	0.240
79年 1990	5.525	5.299	5.183	0.226	0.116	0.342
80年 1991	5.315	5.072	4.975	0.243	0.098	0.340
81年 1992	5.565	5.339	5.245	0.226	0.095	0.321
82年 1993	5.764	5.505	5.425	0.259	0.080	0.339
83年 1994	5.792	5.485	5.378	0.307	0.107	0.414
84年 1995	5.934	5.434	5.340	0.500	0.094	0.594

第 6 表 戶數十等分位組分界點之可支配所得
Table 6. Boundary Between Each Disposable Income Decile

年 別 Year	可支配所得按戶數十等分位組之分界點 Boundary between each disposable income decile									
	1	2	3	4	5	6	7	8	9	10
67 年 1978	74,060	92,302	106,860	120,877	136,086	153,814	174,540	205,164	258,400	
68 年 1979	86,200	110,656	129,361	146,036	164,260	185,012	211,510	250,200	314,530	
69 年 1980	109,573	139,300	162,476	183,500	205,750	232,000	262,282	308,627	383,000	
70 年 1981	125,130	157,138	183,643	208,210	233,886	264,498	300,920	353,440	441,872	
71 年 1982	126,520	163,398	189,665	215,405	241,100	270,704	309,682	364,036	459,095	
72 年 1983	135,582	173,237	201,923	229,388	257,690	291,215	332,956	392,670	494,805	
73 年 1984	142,654	183,197	215,274	245,668	275,780	311,276	356,621	418,363	525,567	
74 年 1985	143,280	185,811	218,191	248,404	280,100	317,065	364,205	427,246	542,650	
75 年 1986	150,717	197,350	230,813	262,696	295,873	334,539	383,871	452,181	575,785	
76 年 1987	158,005	208,753	247,387	283,914	320,517	361,100	413,252	492,338	619,892	
77 年 1988	170,974	233,293	276,150	317,276	359,440	405,640	465,279	548,147	692,289	
78 年 1989	188,334	260,085	315,390	362,979	411,342	466,200	531,367	627,405	788,431	
79 年 1990	204,123	285,712	345,658	396,925	453,416	518,804	599,613	708,537	892,449	
80 年 1991	242,482	327,233	389,274	448,875	510,410	581,720	669,608	791,147	1,005,282	
81 年 1992	245,804	349,850	424,286	491,508	558,336	636,623	736,817	872,948	1,120,087	
82 年 1993	270,875	392,942	477,673	558,431	639,907	734,440	844,053	1,003,537	1,266,515	
83 年 1994	291,870	415,769	499,763	582,758	668,450	764,050	855,170	1,054,198	1,342,815	
84 年 1995	307,447	434,577	524,937	610,694	700,873	808,607	941,159	1,120,355	1,425,743	

第 7 表 世界各國家地區所得分配狀況
Table 7. Income Distribution in Selected Countries

國 名 Countries	年 別 Year	所得按戶數五等分位組 之所得分配比 (%) Percentage share of house-hold income, by percentile groups of		最高所得組為最 低所得組之倍數 (倍) Ratio of income share of highest 20% to that of lowest 20% households	吉尼係數 Gini's concentration coefficient
		最低所得組 (20%) Lowest 20%	最高所得組 (20%) Highest 20%		
		一、低收入國家地區 Low-income countries:			
1. 宏都拉斯 Honduras	1989*	3.80	57.40	15.11	0.4768
2. 中國大陸 Mainland China	1990*	6.20	43.90	7.08	0.3540
二、中收入國家地區 Mid-income countries:					
1. 中華民國 Republic of China	1980	8.82	36.80	4.17	0.2771
	1988	7.89	38.25	4.85	0.3030
	1995	7.30	38.99	5.34	0.3173
2. 南斯拉夫 Yugoslavia	1989	5.30	44.20	8.34	0.3628
3. 韓國 Korea (South)	1988	7.39	42.24	5.72	0.3355
4. 哥斯達黎加 Costa Rica	1989*	4.00	50.80	12.70	0.4252
5. 委內瑞拉 Vene Zuela	1989*	3.60	58.40	16.22	0.4867
6. 馬來西亞 Malaysia	1989*	4.60	53.70	11.67	0.4412
7. 巴西 Brazil	1989*	2.10	67.50	32.14	0.5697
8. 哥倫比亞 Colombia	1991*	3.60	55.80	15.50	0.4688
9. 波蘭 Poland	1989*	9.30	36.60	3.94	0.2536
10. 匈牙利 Hungary	1989*	9.50	36.60	3.85	0.2500
三、高收入國家地區 High-income countries:					
1. 日本 Japan	1989	8.31	37.82	4.55	0.2879
2. 香港 Hong Kong	1991	4.30	52.80	12.28	0.4760
3. 瑞典 Sweden	1981	8.00	36.90	4.61	0.2764
4. 瑞士 Switzerland	1982	5.20	44.60	8.58	0.3568
5. 荷蘭 The Netherlands	1988	8.20	36.90	4.50	0.2720
6. 澳大利亞 Australia	1985	4.40	42.20	9.59	0.3572
7. 英國 United Kingdom	1988	4.60	44.30	9.63	0.3748
8. 加拿大 Canada	1987	5.70	40.20	7.05	0.3272
9. 美國 U.S.A.	1993	5.04	43.31	8.61	0.3586
10. 德國 Germany	1988	7.00	40.30	5.76	0.3145
11. 義大利 Italy	1986	6.80	41.00	6.03	0.3196
12. 西班牙 Spain	1988	8.30	36.60	4.41	0.2649
13. 以色列 Israel	1979	6.00	39.60	6.60	0.3184
14. 法國 France	1989	5.60	41.90	7.48	0.3372
15. 新加坡 Singapore	1982-83	5.10	48.90	9.59	0.3968

附註：一、表中星號(*)為平均每人所得資料。吉尼係數除我國採未分組資料計算(同第四表)外，其餘各國均採五等分位組資料計算。

二、資料來源：WORLD DEVELOPMENT REPORT 1996(世界銀行發行)。韓國資料來源為韓國社會指標，1993。日本資料來源為全國消費實態調查報告，1989。美國資料來源為 Income, Poverty, and Valuation of Noncash Benefits, 1993。香港資料來源為 Population Census Main Report, 1991。

Note :1. *Per capita income, Gini's concentration coefficients are calculated from income quintile grouped data of selected countries with an exception that for the Republic of China, which is the coefficients were derived from disposable income of the ungrouped sample households.

2. Source : World Development Report, 1996 (The World Bank).
Korea (South) : Social statistics Survey, 1993.
Japan : National Survey of Family Income and Expenditure, 1989.
U.S.A.: Income, Poverty, and Valuation of Noncash Benefits, 1993.
Hong Kong : Population Census Main Report, 1991.

第 8 表 可支配所得、消費支出及儲蓄
Table 8. Disposable Income, Final Consumption Expenditure, and Savings

年別 Year	可支配所得 (億元) Disposable income (NT\$100 million)	消費支出 (億元) Consumption expenditure (NT\$100 million)	儲蓄 (億元) Savings (NT\$100 million)	平均 每 戶 Value per household			
				可支配所得 (元) Disposable income (NT\$)	消費支出 (元) Consumption expenditure (NT\$)	儲蓄 (元) Savings (NT\$)	儲蓄率 (%) Savings rate (%)
53 年 1964	615	546	69	28,591	25,381	3,211	11.23
57 年 1968	914	832	81	38,514	35,097	3,417	8.87
59 年 1970	1,148	1,056	92	44,486	40,929	3,558	8.00
60 年 1971	1,338	1,211	127	50,280	45,526	4,754	9.46
61 年 1972	1,577	1,370	207	57,510	49,965	7,545	13.12
62 年 1973	2,007	1,703	303	71,054	60,311	10,743	15.12
63 年 1974	2,703	2,358	351	92,813	80,942	12,049	12.96
64 年 1975	3,066	2,615	457	101,821	86,849	15,173	14.87
65 年 1976	3,625	2,983	651	116,297	95,714	20,899	17.92
66 年 1977	4,249	3,398	860	130,830	104,640	26,473	20.19
67 年 1978	5,248	4,118	1,143	155,737	122,207	33,919	21.73
68 年 1979	6,635	5,193	1,464	188,407	147,459	41,565	21.99
69 年 1980	8,568	6,604	1,992	233,112	179,687	54,204	23.17
70 年 1981	10,199	7,638	2,597	266,433	199,523	67,846	25.38
71 年 1982	10,915	8,364	2,606	275,250	210,906	65,719	23.76
72 年 1983	12,144	9,285	2,933	295,887	226,234	71,459	24.00
73 年 1984	13,194	10,235	3,051	314,245	243,784	72,673	22.96
74 年 1985	13,742	10,560	3,248	320,495	246,277	75,749	23.52
75 年 1986	15,128	11,443	3,686	341,728	258,474	83,254	24.36
76 年 1987	16,763	12,584	4,180	366,487	275,104	91,382	24.93
77 年 1988	19,437	14,310	5,127	410,483	302,207	108,276	26.38
78 年 1989	22,767	16,494	6,273	464,994	336,875	128,119	27.55
79 年 1990	26,145	18,614	7,531	520,147	370,323	149,824	28.80
80 年 1991	30,302	21,247	9,055	587,242	411,760	175,482	29.88
81 年 1992	33,823	23,540	10,283	639,696	445,220	194,476	30.40
82 年 1993	39,444	27,319	12,125	727,879	504,133	223,747	30.74
83 年 1994	42,855	30,397	12,458	769,755	545,987	223,768	29.07
84 年 1995	46,499	33,873	12,626	811,338	591,035	220,303	27.15
84 年增率(%) Change in 1995	8.50	11.44	1.35	5.40	8.25	-1.55	—

第 9 表 戶數五等分位組之平均每戶消費支出
 Table 9. Average Consumption Expenditure per Household by Disposable Income Quintile

單位：元
 Unit：NT\$

年別 Year	全體家庭平均 Average consumption expenditure per household	可支配所得按戶數五等分位組 Disposable income quintile				
		1 最低所得組 Lowest 20%	2 Second 20%	3 Third 20%	4 Fourth 20%	5 最高所得組 Highest 20%
63 年 1974	80,942	41,046	59,573	73,990	91,952	138,150
64 年 1975	86,849	43,505	64,305	78,730	98,159	149,543
65 年 1976	95,714	48,467	70,376	88,163	109,888	161,677
66 年 1977	104,640	52,801	77,060	95,065	120,125	178,141
67 年 1978	122,207	62,439	91,997	113,452	140,073	203,075
68 年 1979	147,459	75,063	111,833	137,413	169,118	243,882
69 年 1980	179,687	93,207	140,560	171,305	206,460	286,903
70 年 1981	199,523	105,282	154,925	190,436	230,071	316,899
71 年 1982	210,906	110,135	165,162	200,982	242,454	335,796
72 年 1983	226,234	119,019	175,513	215,119	259,178	362,341
73 年 1984	243,784	126,944	188,902	230,399	281,013	391,663
74 年 1985	246,277	126,996	189,388	233,474	285,547	395,979
75 年 1986	258,474	132,570	201,167	244,231	296,600	417,802
76 年 1987	275,104	134,948	210,806	260,769	320,141	448,858
77 年 1988	302,207	148,715	234,288	290,348	348,809	488,875
78 年 1989	336,875	163,638	263,082	324,824	392,116	540,717
79 年 1990	370,323	177,935	286,961	354,609	431,054	601,057
80 年 1991	411,760	202,205	323,411	393,912	475,757	663,517
81 年 1992	445,220	211,622	351,510	432,439	517,933	712,598
82 年 1993	504,133	238,753	394,795	490,342	590,955	805,819
83 年 1994	545,987	255,078	419,297	522,530	624,470	908,563
84 年 1995	591,035	270,859	451,990	567,437	685,390	979,498
84 年消費率(%) Consumption expenditure rate	72.85	91.46	85.97	80.52	72.26	61.93

第 10 表 戶數五等分位組之平均每戶儲蓄
Table 10. Average Savings per Household by Disposable Income Quintile

單位：元
Unit：NT\$

年別 Year	可支配所得按戶數五等分位組 Disposable income quintile				
	1 最低所得組 Lowest 20%	2 Second 20%	3 Third 20%	4 Fourth 20%	5 最高所得組 Highest 20%
64 年 1975	1,978	5,205	9,239	15,655	43,799
65 年 1976	3,365	9,134	13,764	22,562	55,667
66 年 1977	5,897	11,313	18,378	27,844	68,935
67 年 1978	6,925	14,945	23,310	37,116	87,297
68 年 1979	6,574	17,422	27,626	45,157	111,036
69 年 1980	9,793	21,848	35,686	59,861	143,831
70 年 1981	12,219	29,023	45,055	74,518	178,414
71 年 1982	10,182	25,658	41,980	71,469	179,309
72 年 1983	9,280	27,401	45,085	79,068	196,461
73 年 1984	7,175	27,633	48,316	80,293	199,943
74 年 1985	7,591	29,007	48,520	82,833	210,792
75 年 1986	9,180	29,726	52,780	90,391	234,193
76 年 1987	13,606	36,617	60,400	98,097	248,193
77 年 1988	13,159	41,368	69,910	120,716	296,226
78 年 1989	15,391	50,783	87,154	144,181	343,090
79 年 1990	15,750	56,825	100,817	172,862	402,868
80 年 1991	25,611	65,794	117,499	198,695	469,810
81 年 1992	24,130	71,882	128,027	224,533	523,810
82 年 1993	20,627	82,614	151,915	262,258	601,321
83 年 1994	25,181	79,808	147,453	267,546	598,851
84 年 1995	25,307	73,759	137,276	263,094	602,083
84 儲蓄率(%) Savings rate	8.54	14.03	19.48	27.74	38.07

第 11 表 平均每戶及每位所得收入者之可支配所得按性別分
 Table 11. Average Disposable Income per Household by sex of Households Heads
 and Average Disposable Income of income recipients by sex

單位：元
 Unit：NT\$

年別 Year	平均每戶可支配所得 (按經濟戶長性別分) Average Disposable Income per Household by sex of Households Heads			平均每位所得收入者 Average Disposable Income of income recipients		
	合計 Total	男 Male	女 Female	合計 Total	男 Male	女 Female
65 年 1976	116,297	116,799	108,063	68,765	78,680	40,775
66 年 1977	130,830	131,621	117,971	76,038	88,148	44,198
67 年 1978	155,737	156,818	139,701	90,826	104,971	55,019
68 年 1979	188,407	190,684	156,727	107,841	125,714	64,730
69 年 1980	233,112	236,383	189,103	133,027	156,424	79,164
70 年 1981	266,433	269,777	224,599	150,267	175,737	93,829
71 年 1982	275,250	280,259	222,634	155,277	181,219	98,363
72 年 1983	295,887	300,451	247,901	165,776	194,052	105,879
73 年 1984	314,245	320,198	256,311	177,385	206,461	114,893
74 年 1985	320,495	327,168	257,701	183,044	212,290	120,596
75 年 1986	341,728	349,135	277,920	190,292	222,635	125,800
76 年 1987	366,487	376,546	280,358	208,190	242,163	137,733
77 年 1988	410,483	420,552	326,153	237,371	273,940	161,901
78 年 1989	464,994	475,694	377,944	269,365	310,235	185,777
79 年 1990	520,147	534,896	407,757	298,403	342,963	208,110
80 年 1991	587,242	601,501	481,884	340,356	389,773	242,569
81 年 1992	639,696	660,255	493,192	371,869	426,969	264,924
82 年 1993	727,879	752,078	565,547	415,371	474,418	301,076
83 年 1994	769,755	797,902	590,984	439,579	503,473	320,960
84 年 1995	811,338	840,233	636,785	457,760	518,489	342,467

第 12 表 家庭消費支出按消費型態分
Table 12. Percent Distribution of Total Expenditures

單位：%
Unit：%

年 別 Year	合 計 Total	食品飲料 及 菸 草 Food, beverage and tobacco	衣 著 鞋 襪 類 Clothing and footwear	房 地 租、 水 費、燃 料 和 動 力 Rent, fuel and power	家 庭 器 具 及 設 備 和 家 庭 管 理 Family furniture, furnishing, household equipment and household operations	醫 療 及 保 健 Medical care and health expenses	運 輸 交 通 及 通 訊 Transport and communi- cation	娛 樂 教 育 及 文 化 服 務 Recreation, entertain- ment, education and cultural services	雜 項 支 出 Miscella- neous
53 年 1964	100.00	59.70	6.30	17.20	3.40	5.30	2.00	1.20	4.90
57 年 1968	100.00	51.75	5.84	19.01	4.66	5.54	2.70	1.65	8.85
59 年 1970	100.00	52.46	5.79	18.19	3.96	5.95	3.00	2.66	7.99
61 年 1972	100.00	47.81	6.47	20.78	3.95	3.89	3.53	7.06	6.51
63 年 1974	100.00	49.40	6.15	20.71	3.79	3.92	3.99	6.06	5.98
65 年 1976	100.00	46.38	6.83	21.45	3.87	4.61	4.99	6.38	5.49
66 年 1977	100.00	43.89	6.79	22.77	4.02	4.28	5.48	7.32	5.45
67 年 1978	100.00	42.93	6.66	22.64	4.13	4.74	5.67	7.80	5.43
68 年 1979	100.00	41.03	7.41	22.91	4.64	4.62	6.12	7.63	5.64
69 年 1980	100.00	40.35	7.03	23.65	4.57	4.20	6.68	8.18	5.34
70 年 1981	100.00	39.44	6.80	24.13	4.58	4.50	6.89	8.30	5.36
71 年 1982	100.00	38.71	6.60	24.30	4.37	5.07	6.86	8.65	5.44
72 年 1983	100.00	38.94	6.25	24.13	4.44	5.23	7.15	8.67	5.19
73 年 1984	100.00	38.83	5.93	23.34	4.42	5.07	8.18	9.03	5.20
74 年 1985	100.00	38.20	5.89	23.54	4.12	5.26	8.30	9.52	5.17
75 年 1986	100.00	37.42	5.84	23.26	4.30	5.42	8.23	10.03	5.50
76 年 1987	100.00	36.46	6.00	23.00	4.42	5.36	8.50	10.64	5.62
77 年 1988	100.00	35.02	6.10	23.17	4.65	5.24	8.42	11.74	5.66
78 年 1989	100.00	33.67	6.03	23.82	4.59	4.86	9.24	12.01	5.78
79 年 1990	100.00	32.33	5.92	24.62	4.27	4.82	8.83	13.34	5.87
80 年 1991	100.00	30.92	5.96	25.70	4.33	5.40	8.92	12.82	5.95
81 年 1992	100.00	29.79	6.10	26.38	4.20	5.08	8.97	13.36	6.12
82 年 1993	100.00	27.73	5.65	25.55	4.05	7.82	9.82	13.01	6.37
83 年 1994	100.00	26.05	4.90	25.65	4.56	8.49	9.87	13.48	7.00
84 年 1995	100.00	25.50	4.60	24.91	4.57	10.37	10.00	13.12	6.93

第 13 表 農家與非農家平均每戶及每人可支配所得

Table 13. Average Disposable Income per Households and per Capita Disposable Income by Farm or Non-farm Households

單位：元；%
Unit：NT\$；%

年別 Year	平均每戶可支配所得 Average disposable income per household			平均每人可支配所得 Per capita disposable income		
	農家 Farm (A)	非農家 Non-farm (B)	比較 (非農家=100) (A)/(B)	農家 Farm (A)	非農家 Non-farm (B)	比較 (非農家=100) (A)/(B)
53年 1964	27,995	28,982	96.59	3,682	5,212	70.64
57年 1968	30,154	42,365	71.18	4,487	7,807	57.47
59年 1970	32,994	49,177	67.09	4,984	8,925	55.84
60年 1971	38,538	53,789	71.65	5,839	9,979	58.51
61年 1972	46,410	61,429	75.55	7,140	11,624	61.42
62年 1973	59,696	77,618	76.91	9,371	15,013	62.42
63年 1974	79,027	101,638	77.75	12,564	19,890	63.17
64年 1975	83,435	110,654	75.40	13,678	21,697	63.04
65年 1976	100,041	121,887	82.08	16,440	24,601	66.83
66年 1977	107,917	138,164	78.11	18,016	29,026	62.07
67年 1978	129,362	163,717	79.02	22,265	35,208	63.24
68年 1979	157,797	198,027	79.68	27,684	42,956	64.45
69年 1980	198,523	243,389	81.57	35,199	52,682	66.81
70年 1981	219,696	279,956	78.48	39,443	61,260	64.39
71年 1982	232,870	287,497	81.00	42,110	63,747	66.06
72年 1983	247,548	309,360	80.02	46,184	68,291	67.63
73年 1984	262,260	327,988	79.96	48,838	72,886	67.01
74年 1985	271,271	333,041	81.45	52,067	75,009	69.41
75年 1986	294,148	353,023	83.32	57,339	80,415	71.30
76年 1987	314,370	378,285	83.10	63,509	88,178	72.02
77年 1988	343,140	424,814	80.77	71,488	101,874	70.17
78年 1989	384,559	481,149	79.93	83,238	115,107	72.31
79年 1990	424,204	539,023	78.70	91,031	131,469	69.24
80年 1991	484,495	606,021	79.95	105,097	148,535	70.76
81年 1992	521,166	662,162	78.71	117,380	163,901	71.62
82年 1993	616,736	747,241	82.54	136,749	185,881	73.57
83年 1994	648,082	789,391	82.10	146,294	199,846	73.20
84年 1995	713,912	826,004	86.43	162,622	213,438	76.19
84年年增率(%) Change in 1995	10.16	4.64	—	11.16	6.80	—

第 14 表 農家平均每戶所得總額按來自農業與非農業分
Table 14. Farm Households Income from Agricultural and Non-agricultural

年 別 Year	金 額 (元) Values per household (NT\$)			結 構 比 (%) Percent distribution (%)		
	農家平均每 戶所得總額 Farm households' personal income	來 自 農業所得 Agricultural income	來 自 非農業所得 Non-agricultura l income	合 計 Farm households' personal income	來 自 農業所得 Agricultural income	來 自 非農業所得 Non-agricultura l income
53 年 1964	29,494	19,082	10,412	100.00	64.70	35.30
57 年 1968	31,966	16,823	15,143	100.00	52.63	47.37
59 年 1970	35,439	17,257	18,182	100.00	48.69	51.31
60 年 1971	40,858	18,480	22,378	100.00	45.23	54.77
61 年 1972	49,003	20,721	28,282	100.00	42.29	57.71
62 年 1973	54,352	24,763	29,589	100.00	45.56	54.44
63 年 1974	82,980	39,917	43,063	100.00	48.10	51.90
64 年 1975	88,061	39,853	48,208	100.00	45.26	54.74
65 年 1976	106,257	41,377	64,880	100.00	38.94	61.06
66 年 1977	116,570	40,381	76,189	100.00	34.64	65.36
67 年 1978	142,291	40,987	101,304	100.00	28.81	71.19
68 年 1979	174,423	44,600	129,823	100.00	25.57	74.43
69 年 1980	219,412	54,436	164,976	100.00	24.81	75.19
70 年 1981	244,424	64,457	179,967	100.00	26.37	73.63
71 年 1982	262,245	73,084	189,161	100.00	27.87	72.13
72 年 1983	279,845	71,729	208,116	100.00	25.63	74.37
73 年 1984	302,000	74,765	227,235	100.00	24.76	75.24
74 年 1985	310,585	76,889	233,696	100.00	24.76	75.24
75 年 1986	337,331	78,341	258,990	100.00	23.22	76.78
76 年 1987	361,992	87,557	274,435	100.00	24.19	75.81
77 年 1988	399,651	96,984	302,667	100.00	24.27	75.73
78 年 1989	453,002	99,575	353,427	100.00	21.98	78.02
79 年 1990	503,830	101,265	402,563	100.00	20.10	79.90
80 年 1991	572,269	122,360	449,909	100.00	21.38	78.62
81 年 1992	617,941	124,497	493,444	100.00	20.15	79.85
82 年 1993	727,574	134,466	593,108	100.00	18.48	81.52
83 年 1994	775,083	154,129	620,954	100.00	19.89	80.11
84 年 1995	871,082	172,083	698,999	100.00	19.76	80.24
84 年年增率(%) Change in 1995	12.39	11.65	12.57	—	—	—

第 15 表 所得收入者五等分位組之可支配所得分配比與所得差距
 Table 15. Percentage Share of Disposable Income by Percentile Groups of Income Recipients and Measures of Income Distribution

	可支配所得按人數五等分位組之所得分配比 (%) Percent distribution of disposable income by quintile of income recipients (%)					第五分位組為 第一分位組之 倍數(倍) Ratio of income share of highest 20% to that of lowest 20%	吉尼 係數 Gini's concentration coefficient
	1 Lowest 20%	2 Second 20%	3 Third 20%	4 Fourth 20%	5 Highest 20%		
68 年 1979	5.57	11.34	17.02	24.20	41.87	7.52	0.36589
69 年 1980	5.52	11.34	17.15	24.57	41.42	7.50	0.36344
70 年 1981	5.68	11.53	17.42	24.85	40.52	7.13	0.35370
71 年 1982	5.83	11.51	17.34	24.62	40.70	6.98	0.35440
72 年 1983	5.69	11.57	17.29	24.38	41.07	7.22	0.35742
73 年 1984	6.20	11.79	17.22	24.06	40.74	6.57	0.34799
74 年 1985	6.33	11.85	17.34	24.05	40.43	6.39	0.34409
75 年 1986	6.24	11.84	17.26	23.71	40.95	6.56	0.34915
76 年 1987	6.51	12.08	17.21	23.66	40.53	6.23	0.34358
77 年 1988	6.46	12.00	17.34	23.67	40.53	6.27	0.34483
78 年 1989	6.39	12.14	17.31	23.87	40.28	6.30	0.34326
79 年 1990	6.27	12.22	17.44	23.88	40.20	6.41	0.34351
80 年 1991	6.39	12.20	17.30	23.77	40.35	6.31	0.34406
81 年 1992	6.50	12.23	17.39	23.80	40.07	6.16	0.34001
82 年 1993	6.65	12.12	17.18	23.51	40.55	6.10	0.34203
83 年 1994	6.71	12.14	17.15	23.32	40.67	6.06	0.34211
84 年 1995	7.13	12.33	17.02	22.93	40.59	5.69	0.33604

第 16 表 所得收入者十等分位組分界點之可支配所得
Table 16. Boundary Between Each Disposable Income Decile of Income Recipients

單位：元
Unit：NT\$

年 別 Year	可支配所得按人數十等分位組之分界點 Boundary between each disposable income decile of income recipients									
	1	2	3	4	5 (中位數所得)	6	7	8	9	10
67 年 1978	25,250	39,600	51,640	64,887	79,066	94,400	110,460	131,200	165,996	
68 年 1979	32,400	48,000	60,672	75,100	91,488	109,800	129,725	154,269	196,390	
69 年 1980	39,000	59,000	75,120	93,400	114,000	137,000	162,644	193,532	242,210	
70 年 1981	45,618	68,200	86,245	106,370	130,286	157,166	186,130	218,450	269,500	
71 年 1982	48,000	70,979	89,252	109,600	134,000	161,364	190,090	225,036	278,132	
72 年 1983	49,500	75,700	95,680	117,313	143,345	170,907	200,655	238,775	298,255	
73 年 1984	59,035	84,945	103,828	126,000	152,550	180,000	211,875	251,500	316,075	
74 年 1985	61,355	88,201	107,550	131,122	158,499	186,453	218,601	260,400	326,625	
75 年 1986	62,400	91,500	111,920	136,555	163,955	191,900	224,400	265,434	336,500	
76 年 1987	72,000	101,480	125,484	151,575	179,142	208,293	244,500	290,755	365,400	
77 年 1988	83,050	115,118	141,967	172,400	205,329	240,000	279,217	330,710	411,663	
78 年 1989	92,575	129,558	163,561	196,610	232,575	272,400	319,860	378,672	471,872	
79 年 1990	100,000	145,842	182,319	220,339	258,355	303,352	354,876	417,575	522,102	
80 年 1991	117,604	166,068	207,237	248,280	293,545	344,147	401,306	477,000	597,169	
81 年 1992	130,300	184,365	227,845	272,064	322,506	376,972	440,040	521,115	651,034	
82 年 1993	147,459	203,573	250,888	300,462	356,000	414,798	484,364	577,374	735,849	
83 年 1994	158,585	216,640	266,530	320,022	376,448	435,702	507,704	604,301	771,196	
84 年 1995	175,948	232,553	281,519	334,140	388,568	449,055	521,717	620,102	802,927	

第 17 表 所得收入者平均每人可支配所得及中位數所得按行業別分
 Table 17. Mean and Median Disposable Income of Income Recipients by Industry

	所得收入者平均每人可支配所得 Mean disposable income				所得收入者中位數可支配所得 Median disposable income			
	83 年 1994		84 年 1995		83 年 1994		84 年 1995	
	金額 (元) Value (NT\$)	年增率 (%) Change (%)	金額 (元) Value (NT\$)	年增率 (%) Change (%)	金額 (元) Value (NT\$)	年增率 (%) Change (%)	金額 (元) Value (NT\$)	年增率 (%) Change (%)
全體所得收入者： All income recipients	439,579	5.83	457,760	4.14	376,448	5.74	388,568	3.22
按行業別分： Industry								
1.農林漁牧業 Agriculture, forestry, fishing and animal husbandry	254,844	8.47	293,584	15.20	192,752	11.04	222,173	15.26
2.礦業及土石採取業 Mining and quarrying	528,344	7.82	505,434	-4.34	478,325	2.27	448,427	-6.25
3.製造業 Manufacturing	416,560	7.83	430,909	3.44	346,534	6.89	355,800	2.67
4.水電燃氣業 Water, electricity and gas	645,680	1.85	708,324	9.70	612,884	1.31	685,125	11.79
5.營造業 Construction	461,975	7.30	469,763	1.69	421,441	7.83	425,998	1.08
6.商業 Commerce	472,030	6.64	487,984	3.38	395,666	946.32	400,470	1.21
7.運輸、倉儲及通信業 Transport, storage and communication	540,101	3.09	554,250	2.62	494,938	2.49	506,592	2.35
8.金融、保險、不動產及工商服務業 Finance, insurance, real estate and business services	555,255	5.83	566,153	1.96	467,087	3.57	486,661	4.19
9.公共行政、社會服務及個人服務業 Community, social and personal	502,442	2.00	524,733	4.44	439,338	0.83	460,294	4.77
10.無行業 Non-working	304,308	8.08	325,720	7.04	235,995	9.70	248,409	5.26

第 18 表 所得收入者平均每人可支配所得及中位數所得按職業別分

Table 18. Mean and Median Disposable Income of Income Recipients by Occupation

	所得收入者平均每人可支配所得 Mean disposable income				所得收入者中位數可支配所得 Median disposable income			
	83 年 1994		84 年 1995		83 年 1994		84 年 1995	
	金 額 (元) Value (NT\$)	年增率 (%) Change (%)	金 額 (元) Value (NT\$)	年增率 (%) Change (%)	金 額 (元) Value (NT\$)	年增率 (%) Change (%)	金 額 (元) Value (NT\$)	年增率 (%) Change (%)
全體所得收入者： All income recipient	439,579	5.83	457,760	4.14	376,448	5.74	388,568	3.22
按職業別分： Occupation								
1.民意代表、行政主管、 企業主管及經理人員 Legislators, government administrators, business executives and managers	923,504	10.46	927,909	0.48	797,981	8.94	807,726	1.22
2.專業人員 Professionals	705,879	1.80	746,060	5.69	648,888	2.53	686,228	5.75
3.技術員及助理專業人員 Technicians and associate professionals	535,672	4.17	556,420	3.87	487,871	4.29	495,272	1.52
4.事務工作人員 Clerks	400,540	6.56	406,851	1.58	358,184	7.43	363,407	1.46
5.服務工作人員及售貨員 Service workers, shop and market sales workers	429,628	3.76	451,453	5.08	367,410	4.53	382,677	4.16
6.農林漁牧工作人員 Agricultural, animal husbandry, forestry workers and fishermen	248,220	7.25	292,187	17.71	189,137	10.53	220,177	16.41
6.1.農事畜牧工作者 Agricultural and animal husbandry workers	236,423	8.48	281,337	19.00	178,362	12.54	211,542	18.60
6.2 林漁工作者 Forestry workers and fishermen	384,578	7.95	422,482	9.86	356,720	11.65	387,343	8.58
7/8/9.技術工、機械設備 操作工、組裝工及 體力工 Craft and related workers, plant and machine operators laborers	385,703	5.20	398,904	3.42	358,313	5.45	366,739	2.35
7.技術工及有關工作人員 Craft and related trades workers	431,954	8.03	445,275	3.08	409,550	8.62	418,839	2.27
8.機械設備操作工及組裝工 Plant and machine operators and assemblers	369,525	3.06	383,677	3.83	333,650	2.77	347,737	4.22
9.非技術工及體力工 Laborers	309,587	3.32	321,511	3.85	281,881	3.79	293,025	3.95
10.其他 Others	330,483	5.84	355,721	7.64	254,546	8.13	265,146	4.16

第19表 所得收入者平均每人可支配所得及中位數所得按教育程度及經濟特性別分
 Table 19. Mean and Median Disposable Income of Income Recipients by Educational Attainment and by Socio-Economic Status

	所得收入者平均每人可支配所得				所得收入者中位數可支配所得			
	Mean disposable income				Median disposable income			
	83年 1994		84年 1995		83年 1994		84年 1995	
金額 (元) Value (NT\$)	年增率 (%) Change (%)	金額 (元) Value (NT\$)	年增率 (%) Change (%)	金額 (元) Value (NT\$)	年增率 (%) Change (%)	金額 (元) Value (NT\$)	年增率 (%) Change (%)	
全體所得收入者： All income recipient	439,579	5.83	457,760	4.14	376,448	5.74	388,568	3.22
按教育程度別分： Education Attainment								
1. 研究院(所)及以上 Graduate school and above	838,547	10.83	874,305	4.26	787,053	12.59	843,307	7.15
2. 大學教育 University	693,718	4.65	716,625	3.30	622,704	1.78	633,517	1.74
3. 專科教育 Junior college	538,212	2.50	555,054	3.13	481,869	3.28	485,609	0.78
4. 高中教育 Senior high school	433,449	5.36	457,712	5.60	375,983	6.24	390,197	3.78
5. 國中教育 Junior high school	402,047	6.40	412,054	2.49	355,324	6.08	365,277	2.80
6. 國小教育及以下 Primary school, Supplementary school and illiteracy	344,652	4.93	353,188	2.48	282,636	3.15	295,343	4.50
按經濟特性別分： Socio-economic status								
1. 農業雇主及農業自營作業 者 Agricultural employers and agricultural own-account	251,108	8.69	296,586	18.11	177,587	11.82	212,969	19.92
2. 非農業雇主 Non-agricultural employers	890,735	3.43	916,097	2.85	738,135	0.11	773,828	4.84
3. 非農業自營作業者 non-agricultural own-account workers	510,871	6.37	524,709	2.71	465,041	6.44	465,890	0.18
4. 農業受雇者 Agricultural employees	267,609	8.02	282,719	5.65	233,450	11.99	252,774	8.28
5. 非農業經理管理及專業 受雇者 Employees of non-agricultu- ral managers, administrators and professionals	818,686	10.37	841,904	2.84	722,128	7.84	755,048	4.56
6. 文書推銷及服務工作者 Clerks, salesmen and service workers	445,816	3.49	466,924	4.73	396,367	4.44	410,450	3.55
7. 非農業體力勞動者 Industrial laborers	362,074	4.76	375,188	3.62	341,870	5.58	350,704	2.58
8. 其他 Others	330,483	5.84	355,721	7.64	254,546	8.13	265,146	4.16

第 20 表 所得收入者之基本所得及人數按縣內、縣外工作地點分
 Table 20. Percentage Share of Primary Income and Number of Income Recipients of Taiwan Area by Place of Work

民國 84 年 1995

	基本所得 (億元) Primary income (NT\$100 million)	基本所得分配比(%) Percent distribution of primary income by place of work				所得收入 者 人 數 (人) Number of income recipients (person)	所得收入者人數分配比(%) Percent distribution of income recipients by place of work			
		就業者 Employed persons		無業者 From non- working	就業者 Employed persons		無業者 From non- working			
		來 自 本 縣 市 Earned from the city	來 自 外 縣 市 Earned from other cities		來 自 本 縣 市 Earned from the city			來 自 外 縣 市 Earned from other cities		
台灣地區	Taiwan Area	43,021	82.36	15.5	2.15	9,744,267	79.29	12.61	8.1	
臺北市	Taipei City	8,462	86.5	11.09	2.41	1,396,656	82.33	9.04	8.63	
高雄市	Kaohsiung	3,387	89.96	7.72	2.32	694,522	84.6	6.4	9	
臺北縣	Taipei County	7,037	70.56	27.64	1.79	1,574,058	69.3	23.38	7.32	
宜蘭縣	Yilan County	792	92.08	5.65	2.27	204,965	83.34	5.03	11.62	
桃園縣	Taoyuan	3,186	86.22	11.5	2.28	724,444	82.77	8.73	8.5	
新竹縣	Hsinchu	752	72.91	25.77	1.31	189,725	70.81	22.1	7.09	
苗栗縣	Miaoli County	855	85.9	11.43	2.67	222,848	83.43	11.21	5.36	
台中縣	Taichung	2,498	83.03	15.42	1.54	599,181	82.2	13.47	4.32	
彰化縣	Changhua	1,787	92.95	6.1	0.95	504,243	89.26	5.75	4.99	
南投縣	Nantou	855	84.89	13.62	1.49	228,729	84	10.22	5.78	
雲林縣	Yunlin	802	94.45	5.1	0.44	273,300	89.64	2.6	7.77	
嘉義縣	Chiayi County	633	88.81	8.37	2.83	220,402	84.92	6.24	8.84	
台南縣	Tainan	1,648	83.03	15.45	1.52	467,813	81.31	12.1	6.59	
高雄縣	Kaohsiung	2,056	70.21	27.51	2.27	534,919	70.34	22.07	7.59	
屏東縣	Pingtung	1,516	77.21	20.8	1.99	379,644	74.12	14.36	11.51	
台東縣	Taitung	386	91.85	6.57	1.58	106,896	82.34	4.61	13.05	
花蓮縣	Hualien	563	87.47	7.65	4.87	157,981	75.74	4.49	19.78	
澎湖縣	Penghu	118	90.95	2.9	6.16	31,756	76.61	2.79	20.6	
基隆市	Keelung City	767	70.99	27.41	1.6	185,478	65.37	24.83	9.81	
新竹市	Hsinchu City	792	77.61	19.11	3.28	172,656	76.13	12.29	11.59	
台中市	Taichung City	2,162	85.23	11.69	3.08	409,323	84.21	7.69	8.1	
嘉義市	Chiayi City	522	76.95	21.84	1.21	110,192	73.32	18.74	7.94	
台南市	Tainan City	1,447	84.4	12.36	3.24	354,536	82.34	9.66	7.99	

第 21 表 所得收入者人數與按年齡組別及性別之分配
 Table 21. Number of Income Recipients, Percentages of Income Recipients by age and by Sex

單位：%
Unit：%

年 別	合 計 (人 數) Number of recipients (person)	按 年 齡 組 別 之 分 配 Percent distribution by age of income recipients							按 性 別 之 分 配 Percent distribu- tion by sex of	
		未 滿	30~34	35~39	40~44	45~54	55~64	65 歲	男	女
		Under 30 years	30~34 years	35~39 years	40~44 years	45~54 years	55~64 years	65 years and over		
65 年 1976	5,027,156	34.23	11.80	13.12	11.80	19.33	8.01	1.72	73.47	26.53
66 年 1977	5,280,470	35.20	12.85	12.69	9.93	19.29	8.08	1.96	72.55	27.45
67 年 1978	5,599,661	35.19	12.32	12.61	11.07	18.75	8.08	1.98	71.26	28.74
68 年 1979	6,019,798	36.39	12.49	12.03	10.35	18.29	8.13	2.33	70.53	29.47
69 年 1980	6,375,376	35.57	13.57	11.36	10.71	17.98	8.34	2.46	69.72	30.28
70 年 1981	6,636,872	34.66	15.36	10.47	10.47	17.35	9.16	2.53	68.90	31.10
71 年 1982	6,840,771	34.02	15.52	10.50	10.38	17.01	9.89	2.68	68.68	31.32
72 年 1983	7,143,968	33.14	16.37	10.98	10.25	16.57	9.86	2.83	67.93	32.07
73 年 1984	7,197,273	32.07	16.42	11.69	10.04	16.12	10.40	3.26	68.26	31.74
74 年 1985	7,271,473	30.32	16.70	12.52	9.84	16.03	10.98	3.62	68.12	31.88
75 年 1986	7,714,927	30.75	16.30	13.83	9.21	15.11	10.96	3.84	66.60	33.40
76 年 1987	7,811,583	29.53	15.75	14.49	9.22	15.50	10.96	4.54	67.48	32.52
77 年 1988	7,995,125	28.01	16.50	15.39	9.42	15.12	10.82	4.74	67.36	32.64
78 年 1989	8,263,573	27.34	16.11	15.81	10.16	14.92	10.62	5.04	67.16	32.84
79 年 1990	8,574,546	26.87	15.59	15.74	10.72	14.98	10.60	5.51	66.96	33.04
80 年 1991	8,791,319	25.30	16.18	16.05	12.28	14.09	10.45	5.66	66.43	33.57
81 年 1992	8,976,028	24.34	15.58	16.15	13.23	14.36	10.18	6.17	66.00	34.00
82 年 1993	9,345,551	23.87	15.18	15.14	14.23	14.78	9.67	7.14	65.94	34.06
83 年 1994	9,568,121	23.08	14.67	15.57	14.03	15.52	9.65	7.47	64.99	35.01
84 年 1995	9,744,267	22.27	14.08	15.57	14.03	15.59	10.00	8.45	65.50	34.50

第 22 表 家庭住宅狀況

Table 22. Housing-Dwelling Space, Percentages of Households with Piped Water and Housing Tenure

年 別 Year	平均 每 戶 居 住 坪 數 (坪) Average dwell-ing space per household (pin)	平均 每 人 居 住 坪 數 (坪) Average dwell-ing space per person (pin)	自 來 水 設 備 普 及 率 (%) Percentages of households with piped water (%)	住 宅 權 屬 分 配 (%) Housing tenure(%)		
				自 有 Owned	租 押 Rented	配 住、借 用 及 其 它 Issued、leased and others
65 年 1976	23.0	4.38	66.85	67.36	19.28	13.36
66 年 1977	23.0	4.55	76.69	68.05	19.62	12.33
67 年 1978	24.0	4.88	73.09	69.57	18.71	11.72
68 年 1979	25.0	5.13	73.81	71.62	17.39	10.99
69 年 1980	26.0	5.37	77.56	73.52	15.35	11.13
70 年 1981	27.0	5.63	77.75	73.33	15.36	11.31
71 年 1982	28.0	5.91	77.08	74.24	14.79	10.97
72 年 1983	29.0	6.16	79.84	74.94	14.79	10.27
73 年 1984	30.0	6.41	80.72	75.99	13.94	10.07
74 年 1985	30.0	6.52	83.10	77.34	13.07	9.59
75 年 1986	31.0	6.86	81.93	77.56	13.31	9.13
76 年 1987	31.7	7.26	82.83	78.58	12.91	8.51
77 年 1988	32.0	7.48	84.83	77.76	12.96	9.28
78 年 1989	33.3	7.76	86.05	79.02	12.55	8.43
79 年 1990	33.9	8.09	86.81	80.47	11.88	7.65
80 年 1991	34.4	8.27	87.45	80.40	12.06	7.54
81 年 1992	35.5	8.65	88.62	82.80	10.38	6.82
82 年 1993	36.0	8.77	89.23	81.88	10.68	7.44
83 年 1994	36.8	9.15	89.35	82.52	10.40	7.08
84 年 1995	37.2	9.43	91.11	83.56	9.78	6.66

附註：台灣地區家庭電燈普及率在 65 年以後均達 99% 以上。

Note : Percentages of households with electric light has been more than 99% since 1976.

1 pin = 3.30582 square meters (or 36 sq. ft.)

第 23 表 家庭主要設備普及率
Table 23. Percentages of households with Household Equipment and Appliances

單位：%
Unit：%

年別 Year	彩色 電視機 Color TV	電話機 Telephone	冷 暖 氣 機 Air conditioner	錄 放 影 機 Video tape recorder/ Player	洗衣機 Washing machine	小汽車 Sedan vehicle	機 器 腳踏車 Motorcycle	報 紙 Newspaper	家 用 電 腦 Personal computer
53年1964	—	1.50	—	—	—	—	2.87	13.70	—
57年1968	—	2.43	0.50	—	1.70	0.13	11.17	18.26	—
59年1970	—	4.37	—	—	6.95	—	19.15	23.10	—
61年1972	—	8.70	—	—	16.73	—	29.64	31.62	—
63年1974	12.91	12.93	—	—	28.59	—	40.29	34.16	—
64年1975	16.42	15.76	3.42	—	31.16	1.27	43.37	37.41	—
65年1976	23.48	22.14	3.62	—	38.60	1.54	44.57	39.56	—
66年1977	34.70	27.81	5.33	—	47.21	2.10	50.27	47.68	—
67年1978	46.57	35.48	8.68	—	53.96	2.78	54.72	52.71	—
68年1979	58.64	41.08	11.65	1.09	60.14	4.07	58.76	53.45	—
69年1980	69.29	51.09	14.40	1.45	64.73	5.11	63.51	54.61	—
70年1981	77.90	60.93	16.37	3.75	68.88	6.40	67.15	59.21	—
71年1982	83.12	67.65	17.16	5.83	70.52	7.23	68.53	57.96	—
72年1983	87.79	74.35	19.72	9.09	73.68	9.30	70.26	59.34	1.46
73年1984	90.41	79.63	22.91	14.22	75.49	10.38	70.55	61.55	1.94
74年1985	92.31	82.12	23.95	20.70	77.84	11.91	71.87	64.80	2.32
75年1986	94.42	85.25	25.45	27.11	79.49	13.63	72.83	66.26	2.92
76年1987	95.78	87.20	28.66	37.66	81.33	15.54	73.80	62.56	3.55
77年1988	97.34	89.11	34.29	50.99	83.97	19.21	75.25	60.34	3.95
78年1989	97.80	91.51	41.74	58.93	86.82	24.90	76.83	62.46	5.42
79年1990	98.26	93.08	47.26	63.56	88.79	29.07	77.51	62.27	6.77
80年1991	99.16	94.75	52.37	68.94	89.53	33.67	79.20	62.03	9.57
81年1992	99.30	95.13	56.14	71.16	90.38	38.94	78.49	60.13	11.76
82年1993	99.25	96.00	60.69	69.24	91.51	41.05	79.49	57.78	13.56
83年1994	99.36	96.53	64.01	66.40	92.31	45.54	80.78	58.87	15.29
84年1995	99.29	96.70	67.08	62.19	92.83	47.95	79.88	55.61	18.54

第 24 表 年中戶數與平均每戶人口數按農家、非農家及都市化程度分
 Table 24. Number of Households, Average Number of Persons per Household
 by Farm or Non-farm and by Urbanization

單位：人
 Unit: Person

年別 Year	年中戶數 (戶) Number of households (household)	平均 每 戶 人 口 數 Average number of persons per household					
		全體家庭 All households	按農家、非農家分 By farm and non-farm		按都市化程度 By urbanization		
			農家 Farm households	非農家 Non-farm households	都市 Cities	城鎮 Towns	鄉村 Villages
53 年 1964	2,151,847	5.61	7.67	5.56	—	—	—
57 年 1968	2,372,616	5.83	6.72	5.43	—	—	—
59 年 1970	2,580,986	5.85	6.62	5.51	—	—	—
60 年 1971	2,660,587	5.67	6.60	5.39	—	—	—
61 年 1972	2,742,040	5.59	6.50	5.28	—	—	—
62 年 1973	2,823,936	5.47	6.37	5.17	—	—	—
63 年 1974	2,912,705	5.38	6.29	5.11	—	—	—
64 年 1975	3,010,905	5.27	6.03	5.00	—	—	—
65 年 1976	3,117,027	5.24	6.09	4.95	4.93	5.46	5.52
66 年 1977	3,247,399	5.06	5.99	4.76	4.73	5.12	5.47
67 年 1978	3,369,865	4.92	5.81	4.65	4.66	5.04	5.23
68 年 1979	3,521,604	4.87	5.70	4.61	4.57	5.21	5.21
69 年 1980	3,675,323	4.84	5.64	4.61	4.61	5.14	5.08
70 年 1981	3,827,971	4.80	5.57	4.57	4.52	5.06	5.13
71 年 1982	3,965,607	4.74	5.53	4.51	4.51	4.92	5.05
72 年 1983	4,104,212	4.71	5.36	4.53	4.50	4.92	4.97
73 年 1984	4,198,589	4.68	5.37	4.50	4.45	4.95	4.98
74 年 1985	4,287,831	4.60	5.21	4.44	4.43	4.78	4.79
75 年 1986	4,427,000	4.52	5.13	4.39	4.35	4.77	4.71
76 年 1987	4,574,092	4.41	4.95	4.29	4.29	4.66	4.46
77 年 1988	4,735,172	4.28	4.80	4.17	4.15	4.50	4.38
78 年 1989	4,896,258	4.25	4.62	4.18	4.16	4.45	4.22
79 年 1990	5,026,450	4.19	4.66	4.10	4.11	4.37	4.20
80 年 1991	5,159,991	4.16	4.61	4.08	4.06	4.35	4.18
81 年 1992	5,287,388	4.11	4.44	4.04	4.03	4.30	4.01
82 年 1993	5,419,067	4.10	4.51	4.02	4.04	4.27	4.01
83 年 1994	5,567,351	4.02	4.43	3.95	3.95	4.22	3.89
84 年 1995	5,731,179	3.94	4.39	3.87	3.85	4.16	3.87

第 25 表 戶數五等分位組之平均每戶人口數與就業人數
 Table 25. Average Number of Persons and Employed Persons per Household by Disposable Income Quintile

單位：人
 Unit: Person

年別 Year	可支配所得按戶數五等分位組 Disposable income quintile					第五分位組為第一分位組之倍數 Ratio of highest group over lowest group
	1 最低所得組 Lowest 20%	2 Second 20%	3 Third 20%	4 Fourth 20%	5 最高所得組 Highest 20%	
平均每戶人口數： No. of persons per household						
68年 1979	3.68	4.66	4.94	5.22	5.89	1.60
69年 1980	3.62	4.71	4.89	5.23	5.80	1.60
70年 1981	3.66	4.65	4.94	5.15	5.61	1.53
71年 1982	3.44	4.55	4.89	5.14	5.67	1.65
72年 1983	3.47	4.52	4.89	5.13	5.56	1.60
73年 1984	3.40	4.52	4.84	5.07	5.59	1.64
74年 1985	3.27	4.42	4.74	5.03	5.49	1.68
75年 1986	3.09	4.36	4.72	4.98	5.50	1.78
76年 1987	2.91	4.26	4.65	4.87	5.38	1.85
77年 1988	2.82	4.17	4.53	4.75	5.14	1.82
78年 1989	2.79	4.17	4.43	4.75	5.10	1.83
79年 1990	2.70	4.09	4.45	4.62	5.09	1.89
80年 1991	2.81	4.06	4.34	4.60	5.00	1.78
81年 1992	2.63	3.96	4.33	4.58	5.03	1.91
82年 1993	2.50	4.01	4.37	4.58	5.03	2.01
83年 1994	2.39	3.88	4.31	4.55	4.96	2.08
84年 1995	2.32	3.76	4.26	4.48	4.86	2.09
平均每戶就業人數： No. of employed persons per household						
68年 1979	1.48	1.66	1.80	2.09	2.65	1.79
69年 1980	1.46	1.66	1.76	2.11	2.65	1.82
70年 1981	1.45	1.68	1.79	2.08	2.61	1.80
71年 1982	1.36	1.61	1.80	2.07	2.56	1.88
72年 1983	1.31	1.59	1.79	2.10	2.54	1.94
73年 1984	1.26	1.60	1.76	2.05	2.57	2.04
74年 1985	1.21	1.55	1.75	2.02	2.54	2.10
75年 1986	1.14	1.55	1.79	2.06	2.62	2.30
76年 1987	1.11	1.53	1.72	2.03	2.61	2.35
77年 1988	1.09	1.50	1.72	2.06	2.53	2.32
78年 1989	1.10	1.51	1.71	2.00	2.53	2.30
79年 1990	1.06	1.46	1.71	2.03	2.59	2.44
80年 1991	1.10	1.49	1.69	2.01	2.53	2.30
81年 1992	1.06	1.47	1.69	2.02	2.55	2.41
82年 1993	0.95	1.46	1.74	2.09	2.61	2.75
83年 1994	0.91	1.44	1.77	2.10	2.54	2.79
84年 1995	0.85	1.39	1.73	2.06	2.54	2.99

第 26 表 家庭戶數按戶內人口規模別之分配

Table 26. Percent Distribution by Size of Household

單位：%
Unit：%

年別 Year	合計 Total	1 人 1 person	2 人 2 persons	3 人 3 persons	4 人 4 persons	5 人 5 persons	6 人 6 persons	7 人 7 persons	8 人 8 persons	9 人及 以上 9 or more persons
59年 1970	100.00	2.55	4.75	8.40	12.66	18.13	19.43	14.58	8.38	11.12
61年 1972	100.00	3.33	4.15	9.28	13.73	21.23	19.26	12.57	7.62	8.83
63年 1974	100.00	3.18	5.00	9.07	17.39	23.02	18.77	10.54	6.26	6.77
65年 1976	100.00	3.17	5.44	9.52	17.70	22.79	18.76	10.79	5.67	6.16
67年 1978	100.00	3.77	6.44	11.70	20.27	24.02	16.79	8.56	4.12	4.33
68年 1979	100.00	3.92	7.46	11.87	19.82	23.25	16.70	8.76	4.08	4.14
69年 1980	100.00	3.87	7.28	12.51	20.02	23.25	16.46	8.54	3.92	4.15
70年 1981	100.00	3.74	7.26	12.40	21.37	24.46	15.61	7.48	3.72	3.96
71年 1982	100.00	4.76	7.84	12.96	20.96	22.93	15.13	7.69	3.66	4.07
72年 1983	100.00	4.10	7.96	12.67	21.55	24.22	15.42	7.19	3.25	3.64
73年 1984	100.00	4.38	8.20	12.63	22.62	23.25	14.68	7.11	3.49	3.64
74年 1985	100.00	4.66	8.70	13.23	22.85	23.54	14.20	6.51	3.18	3.14
75年 1986	100.00	5.05	9.42	12.88	23.64	22.88	13.78	6.50	3.08	2.77
76年 1987	100.00	5.58	9.70	14.13	23.72	23.36	12.47	6.14	2.45	2.45
77年 1988	100.00	5.98	10.91	14.00	25.69	22.58	11.44	5.28	2.16	1.96
78年 1989	100.00	5.82	11.44	14.59	25.36	22.29	11.52	5.32	1.89	1.77
79年 1990	100.00	6.47	11.59	15.22	25.69	21.65	10.84	4.62	2.05	1.87
80年 1991	100.00	5.82	12.34	15.38	26.29	21.50	10.56	4.81	1.72	1.58
81年 1992	100.00	6.56	12.39	15.49	27.16	20.67	10.09	4.39	1.78	1.47
82年 1993	100.00	6.69	12.66	15.47	26.89	20.55	10.00	4.47	1.65	1.62
83年 1994	100.00	6.99	13.87	15.17	27.56	20.22	9.23	3.92	1.54	1.50
84年 1995	100.00	7.68	14.70	15.97	26.46	19.70	8.95	4.02	1.30	1.23

第 27 表 就業者平均每人基本所得按職業別分
Table 27. Average Primary Income per Employed Person by Occupation

	69 年 1980		84 年 1995		基本所得 增加倍數 Rate of primary income growth (B/A)-1
	金 額 (元) Amount (NT\$) (A)	人 數 分 配 (%) Percentage distribution (%)	金 額 (元) Amount (NT\$) (B)	人 數 分 配 (%) Percentage distribution (%)	
全體就業者： All employed persons	127,531	100.00	470,109	100.00	2.69
1.民意代表、行政主管、 企業主管及經理人員 Legislators, government administrators, business executives and managers	278,074	3.42	926,187	5.16	2.33
2.專業人員 Professionals	202,367	7.17	776,164	6.04	2.84
3.技術員及助理專業人員 Technicians and associate professionals	150,468	16.11	589,667	13.91	2.92
4.事務工作人員 Clerks	160,203	10.50	410,572	10.49	1.56
5.服務工作人員及售貨員 Service workers, shop and market sales workers	118,949	5.95	442,196	15.32	2.72
6.農林漁牧工作人員 Agricultural, animal husbandry, forestry workers and fishermen	72,748	19.24	229,757	9.07	2.16
7.技術工、機械設備操作 工、組裝工及體力工 Craft and related workers, plant and machine operators laborers	110,054	37.61	404,264	40.02	2.67

附註：1.基本所得包括受雇人員報酬及產業主所得。

2.本表不含達就業標準之無酬家屬，另現役軍人併入技術員及助理專業人員統計。

Note : 1.The Primary income includes compensation of employees and entrepreneurial income.

2.The table doesn't include unpaid family workers, and soldiers are included in technicians and associate professionals.

肆、八十四年家庭收支調查統計表

一、戶為單位之統計表

TABLE IN 1995

HOUSEHOLDS

第1表 平均每戶家庭收支按戶內人數分

民國八十四年

單位：新台幣元

	總平均 General average	1 人 1 person	2 人 2 persons	3 人 3 persons	4 人 4 persons
家庭戶數	5,731,179	440,298	842,555	915,246	1,516,273
平均每戶人數	3.94	1.00	2.00	3.00	4.00
平均每戶成年人數	2.58	1.00	1.91	2.41	2.49
平均每戶就業人數	1.72	0.51	1.03	1.60	1.78
平均每戶所得收入者人數	1.70	1.00	1.22	1.59	1.71
一、所得收入總計	985,929	380,476	641,265	961,264	1,107,374
1.受雇人員報酬	570,468	169,105	295,205	587,000	694,888
(1)本業薪資	449,548	116,628	214,457	457,264	547,320
(2)兼業薪資	25,842	30,795	36,975	29,745	22,253
(3)其他收入	95,078	21,681	43,773	99,991	125,315
2.產業主所得	182,869	49,981	98,098	145,483	188,359
3.財產所得收入	57,197	30,725	58,069	61,339	64,812
4.自用住宅設算租金收入	54,432	27,228	42,737	54,179	60,632
5.經常移轉收入	120,564	103,162	146,771	112,951	98,096
(1)從私人	34,717	47,971	67,332	35,909	23,660
(2)從政府	23,795	26,218	25,113	19,286	17,954
(3)社會保險受益	32,784	14,226	28,789	33,332	32,209
(4)從企業	61,632	27,854	53,295	56,912	56,460
(5)從國外	419	1,119	1,032	845	22
6.雜項收入	399	275	386	312	587
二、非消費支出	174,591	63,508	108,756	171,354	205,325
1.利息支出	38,349	13,108	20,535	39,203	50,093
2.經常移轉支出	136,242	50,399	88,221	132,152	155,232
(1)對私人	45,092	24,177	34,936	47,333	51,007
(2)對政府	26,442	7,511	16,831	27,819	33,794
(3)社會保險	62,151	13,819	29,998	52,858	68,845
(4)對國外	2,557	4,892	6,456	4,142	1,586

Table 1. Average Family Income and Expenditure per Household by Size of Household

1995

Unit:NT\$

5 人 5 persons	6 人 6 persons	7 人 7 persons	8 人 8 persons	9人以上 9 or more persons	
<i>1,128,845</i>	<i>512,970</i>	<i>230,152</i>	<i>74,421</i>	<i>70,419</i>	No. of households
<i>5.00</i>	<i>6.00</i>	<i>7.00</i>	<i>8.00</i>	<i>9.94</i>	No. of persons per household
<i>2.84</i>	<i>3.53</i>	<i>4.27</i>	<i>4.87</i>	<i>5.97</i>	No. of adults per household
<i>2.00</i>	<i>2.28</i>	<i>2.76</i>	<i>3.19</i>	<i>3.99</i>	No. of persons employed per household
<i>1.87</i>	<i>2.10</i>	<i>2.48</i>	<i>2.79</i>	<i>3.52</i>	No. of income recipients per household
<i>1,104,297</i>	<i>1,179,308</i>	<i>1,309,725</i>	<i>1,429,926</i>	<i>1,767,380</i>	A.Total receipts
630,258	658,997	738,908	829,047	1,052,447	1.Compensation of employees
506,804	525,999	608,576	693,113	886,507	(1)Full time payroll
18,734	28,146	18,410	10,488	25,913	(2)Part time payroll
104,721	104,852	111,921	125,446	140,027	(3)Other receipts or subsidies
246,903	265,923	276,407	278,651	357,295	2.Entrepreneurial income
52,528	55,836	57,573	65,237	69,553	3. Property income
60,633	58,873	63,138	56,685	71,684	4.Imputed rent income
113,654	139,332	173,360	200,006	216,026	5.Current transfer receipts
23,633	25,488	32,940	38,813	30,587	(1)From individuals
23,296	31,115	40,503	47,299	52,512	(2)From government
33,884	40,237	46,033	55,434	62,693	(3)Benefit of social insurance
66,622	82,729	99,409	113,894	132,927	(4)From enterprises
103	0	508	0	0	(5)From abroad
321	346	339	300	374	6.Miscellaneous receipts
<i>198,530</i>	<i>199,315</i>	<i>218,005</i>	<i>226,277</i>	<i>276,756</i>	B.Nonconsumption expenditures
46,435	39,290	34,720	29,024	30,573	1.Interest
152,095	160,025	183,285	197,253	246,183	2.Current transfer expenditures
47,659	46,592	50,313	50,502	66,015	(1)To private
28,480	25,896	30,501	30,256	37,603	(2)To government
75,725	87,079	101,447	114,683	142,564	(3)Social insurance
230	458	1,024	1,812	0	(4)To abroad

第1表 平均每戶家庭收支按戶內人數分(續)

民國八十四年

單位：新台幣元

	總平均 General average	1人 1 person	2人 2 persons	3人 3 persons	4人 4 persons
三、消費支出	591,035	232,058	381,772	550,096	662,373
1.食品費	139,736	46,574	79,291	120,428	150,242
2.飲料費	6,046	3,060	3,653	5,329	6,507
3.菸草	4,950	2,699	3,336	4,650	4,836
4.衣著、鞋、襪類	27,213	8,973	15,042	25,285	30,982
5.房地租及水費	130,722	72,594	103,929	133,168	147,001
6.燃料和燈光	16,506	7,142	11,637	15,187	17,666
7.家具及家庭設備	15,823	5,559	10,893	17,198	19,416
8.家事管理	11,215	3,444	6,183	14,491	15,305
9.保健和醫療	61,271	28,033	51,927	54,534	56,204
10.運輸及通訊	59,089	16,914	31,684	55,688	69,396
(1)交通工具及通訊購置	15,453	2,884	6,741	13,479	18,614
(2)交通設備使用管理費	25,020	5,649	12,541	23,671	30,012
(3)乘交通設備之費用	8,880	4,651	5,910	8,550	9,505
(4)其他通訊費	5,819	2,909	4,551	5,993	6,299
(5)汽機車保險費支出	3,917	820	1,942	3,994	4,965
11.娛樂教育和文化服務	77,519	20,768	36,781	63,169	97,727
(1)旅遊費用	24,041	11,790	20,936	24,568	29,287
(2)娛樂消遣服務	7,752	3,586	5,094	7,888	9,044
(3)書報雜誌文具	5,124	1,560	2,838	4,681	6,330
(4)娛樂器材及附屬品	7,719	2,985	4,570	7,888	9,890
(5)教育與研究費	32,884	847	3,343	18,144	43,176
12.雜項支出	40,945	16,299	27,416	40,970	47,090
可支配所得	811,338	316,968	532,510	789,909	902,048
最終消費支出	591,035	232,058	381,772	550,096	662,373
儲蓄	220,303	84,910	150,738	239,813	239,675
所得總額	1,029,053	401,979	675,444	1,003,520	1,155,942

Table 1. Average Family Income and Expenditure per Household by Size of Household (Cont.)

1995

Unit:NT\$

5 人 5 persons	6 人 6 persons	7 人 7 persons	8 人 8 persons	9人以上 9 or more persons	
687,312	724,070	774,829	846,447	952,298	C.Consumption expenditures
169,906	187,796	215,818	236,153	285,885	1.Food
6,914	7,620	9,435	9,095	13,032	2.Beverage
5,305	6,389	8,211	7,783	14,858	3.Tobacco
31,678	34,283	38,698	43,915	52,505	4.Clothing and footwear
141,770	140,430	140,039	135,813	148,776	5.Rent and water charges
18,933	20,754	21,814	25,199	29,128	6.Fuel and light
17,016	15,698	17,211	17,799	18,887	7.Furniture and family facilities
10,094	10,806	10,216	13,600	11,074	8.Household operations
67,830	84,264	99,603	113,087	124,911	9.Health care and medical
71,824	73,538	69,716	90,770	95,333	10.Transport and communications
20,350	21,467	14,386	30,189	21,504	(1)Purchases of transport equipment
29,980	30,861	32,602	36,143	46,863	(2)Operation of transport equipment
10,636	10,535	11,296	11,667	10,633	(3)Purchased transportation
6,394	6,384	6,824	7,485	8,235	(4)Other communications
4,464	4,291	4,609	5,286	8,098	(5)Insurance of transport equipment
100,440	96,037	93,388	95,506	97,960	11.Recreation ,education and culture
23,900	22,766	23,341	26,939	28,737	(1)Traveling
8,802	8,450	8,860	8,236	9,950	(2)Recreation service
6,183	6,057	6,160	5,973	6,522	(3)Books and stationery
8,178	8,768	8,213	7,681	9,436	(4)Recreation facilities
53,377	49,997	46,813	46,677	43,314	(5)Education and research
45,602	46,453	50,679	57,728	59,950	12.Miscellaneous
905,766	979,993	1,091,720	1,203,649	1,490,624	Disposable income
687,312	724,070	774,829	846,447	952,298	Final consumption expenditure
218,454	255,923	316,891	357,201	538,326	Saving
1,151,703	1,226,225	1,359,542	1,480,893	1,820,354	Current receipts

第2表 平均每戶家庭收支按區域別分

民國八十四年

單位：新台幣元

	總平均	台北市	高雄市	臺
	General average	Taipei Municipality	Kaohsiung Municipality	小計 Sub-total
家庭戶數	5,731,179	838,551	419,113	4,473,515
平均每戶人數	3.94	3.73	3.77	3.99
平均每戶成年人數	2.58	2.54	2.53	2.59
平均每戶就業人數	1.72	1.58	1.60	1.75
平均每戶所得收入者人數	1.70	1.67	1.66	1.71
一、所得收入總計	985,929	1,326,036	1,065,855	914,689
1.受雇人員報酬	570,468	812,516	644,564	518,155
(1)本業薪資	449,548	629,070	489,735	412,132
(2)兼業薪資	25,842	26,871	37,357	24,570
(3)其他收入	95,078	156,575	117,473	81,453
2.產業主所得	182,869	197,591	166,545	181,639
3.財產所得收入	57,197	124,816	69,765	43,345
4.自用住宅設算租金收入	54,432	71,044	67,483	50,096
5.經常移轉收入	120,564	118,486	117,181	121,270
(1)從私人	34,717	50,440	38,101	31,453
(2)從政府	23,795	17,986	21,003	25,146
(3)社會保險受益	32,784	25,795	29,827	34,371
(4)從企業	61,632	49,426	56,959	64,358
(5)從國外	419	634	1,119	313
6.雜項收入	399	1,583	317	185
二、非消費支出	174,591	213,231	207,379	164,276
1.利息支出	38,349	39,490	50,175	37,027
2.經常移轉支出	136,242	173,741	157,204	127,249
(1)對私人	45,092	57,210	58,741	41,542
(2)對政府	26,442	44,021	33,467	22,488
(3)社會保險	62,151	68,020	61,873	61,077
(4)對國外	2,557	4,489	3,123	2,142

Table 2. Average Family Income and Expenditure per Household by Area

1995				Unit:NT\$
灣	省	Taiwan	Province	
臺北縣 Taipei Hsien	宜蘭縣 Ilan Hsien	桃園縣 Taoyuan Hsien	新竹縣 Hsinchu Hsien	
<i>927,313</i>	<i>113,864</i>	<i>392,521</i>	<i>94,613</i>	No. of households
<i>4.00</i>	<i>4.12</i>	<i>4.14</i>	<i>4.40</i>	No. of persons per household
<i>2.55</i>	<i>2.72</i>	<i>2.68</i>	<i>2.84</i>	No. of adults per household
<i>1.67</i>	<i>1.70</i>	<i>1.83</i>	<i>2.02</i>	No. of persons employed per household
<i>1.70</i>	<i>1.80</i>	<i>1.85</i>	<i>2.01</i>	No. of income recipients per household
<i>955,695</i>	<i>986,180</i>	<i>1,061,571</i>	<i>1,034,797</i>	A.Total receipts
596,866	527,031	629,668	611,570	1.Compensation of employees
484,758	403,077	493,416	489,986	(1)Full time payroll
16,624	49,703	22,462	23,181	(2)Part time payroll
95,485	74,251	113,791	98,404	(3)Other receipts or subsidies
164,220	175,032	184,537	184,704	2.Entrepreneurial income
42,788	58,655	49,985	34,261	3.Property income
49,587	47,529	84,625	61,651	4.Imputed rent income
102,146	177,593	112,558	142,286	5.Current transfer receipts
25,506	43,569	26,621	30,983	(1)From individuals
21,804	36,350	24,811	42,189	(2)From government
31,441	50,596	31,195	37,653	(3)Benefit of social insurance
54,091	96,257	60,381	69,113	(4)From enterprises
745	1,418	745	0	(5)From abroad
88	339	198	325	6.Miscellaneous receipts
<i>187,863</i>	<i>176,580</i>	<i>196,292</i>	<i>180,580</i>	B.Nonconsumption expenditures
50,577	34,368	48,977	35,336	1.Interest
137,286	142,212	147,315	145,243	2.Current transfer expenditures
42,820	56,327	44,751	50,020	(1)To private
26,137	19,192	27,494	23,323	(2)To government
66,656	66,645	68,045	70,510	(3)Social insurance
1,673	48	7,024	1,391	(4)To abroad

第2表 平均每戶家庭收支按區域別分(續一)

民國八十四年

單位：新台幣元

	臺 灣 省			
	苗栗縣 Miaoli Hsien	臺中縣 Taichung Hsien	彰化縣 Changhwa Hsien	南投縣 Nantou Hsien
家庭戶數	128,718	340,448	287,598	134,520
平均每戶人數	4.13	4.31	4.24	4.08
平均每戶成年人數	2.71	2.65	2.77	2.69
平均每戶就業人數	1.88	1.89	1.88	1.90
平均每戶所得收入者人數	1.73	1.76	1.75	1.70
一、所得收入總計	920,762	919,639	802,658	860,363
1.受雇人員報酬	470,454	537,192	427,549	397,433
(1)本業薪資	377,472	438,098	352,007	302,077
(2)兼業薪資	26,770	19,771	15,136	36,261
(3)其他收入	66,212	79,323	60,407	59,094
2.產業主所得	197,178	200,889	197,116	243,115
3.財產所得收入	47,579	32,085	29,075	40,991
4.自用住宅設算租金收入	54,212	51,115	37,604	39,646
5.經常移轉收入	151,219	97,979	111,188	139,169
(1)從私人	42,709	22,762	21,976	27,880
(2)從政府	26,744	18,874	23,053	30,237
(3)社會保險受益	42,946	30,648	35,199	42,737
(4)從企業	81,718	56,331	66,158	81,051
(5)從國外	49	12	0	0
6.雜項收入	119	380	125	10
二、非消費支出	167,128	155,286	116,483	145,223
1.利息支出	27,631	29,715	16,795	34,594
2.經常移轉支出	139,497	125,571	99,688	110,629
(1)對私人	56,169	36,854	24,881	36,859
(2)對政府	23,080	22,218	16,486	16,804
(3)社會保險	59,530	65,634	58,080	56,876
(4)對國外	719	865	241	90

Table 2. Average Family Income and Expenditure per Household by Area (Cont.1)

1995				Unit:NT\$
Taiwan		Province		
雲林縣 Yunlin Hsien	嘉義縣 Chiayi Hsien	臺南縣 Tainan Hsien	高雄縣 Kaohsiung Hsien	
<i>182,919</i>	<i>139,768</i>	<i>285,415</i>	<i>319,987</i>	No. of households
<i>3.55</i>	<i>3.70</i>	<i>3.68</i>	<i>3.90</i>	No. of persons per household
<i>2.44</i>	<i>2.52</i>	<i>2.45</i>	<i>2.51</i>	No. of adults per household
<i>1.69</i>	<i>1.79</i>	<i>1.79</i>	<i>1.72</i>	No. of persons employed per household
<i>1.49</i>	<i>1.58</i>	<i>1.64</i>	<i>1.67</i>	No. of income recipients per household
<i>664,614</i>	<i>689,832</i>	<i>775,362</i>	<i>817,603</i>	A.Total receipts
290,706	285,028	422,428	493,635	1.Compensation of employees
244,711	219,209	336,653	389,972	(1)Full time payroll
11,266	32,859	18,086	31,882	(2)Part time payroll
34,729	32,960	67,688	71,781	(3)Other receipts or subsidies
151,480	172,351	157,322	151,006	2.Entrepreneurial income
31,219	29,571	38,254	29,285	3.Property income
32,095	39,236	38,516	35,230	4.Imputed rent income
158,788	163,480	118,590	108,256	5.Current transfer receipts
56,423	42,347	27,596	24,182	(1)From individuals
27,590	31,646	23,778	24,324	(2)From government
38,279	50,532	34,832	34,000	(3)Benefit of social insurance
74,775	89,487	67,216	59,751	(4)From enterprises
0	0	0	0	(5)From abroad
326	165	252	191	6.Miscellaneous receipts
<i>107,300</i>	<i>121,992</i>	<i>137,524</i>	<i>149,292</i>	B.Nonconsumption expenditures
11,848	20,091	26,869	33,050	1.Interest
95,452	101,901	110,655	116,242	2.Current transfer expenditures
29,730	40,878	38,109	41,293	(1)To private
15,756	10,499	16,597	18,308	(2)To government
46,536	47,226	54,574	56,615	(3)Social insurance
3,429	3,298	1,375	25	(4)To abroad

第2表 平均每戶家庭收支按區域別分(續二)

民國八十四年

單位：新台幣元

	臺 灣 省				
	屏東縣 Pingtung Hsien	臺東縣 Taitung Hsien	花蓮縣 Hwalien Hsien	澎湖縣 Penghu Hsien	基隆市 Keelung City
家庭戶數	227,253	66,838	95,786	24,814	102,649
平均每戶人數	3.85	3.42	3.37	3.64	4.08
平均每戶成年人數	2.60	2.24	2.29	2.26	2.75
平均每戶就業人數	1.71	1.63	1.46	1.03	1.69
平均每戶所得收入者人數	1.67	1.60	1.65	1.28	1.81
一、所得收入總計	896,423	771,263	862,418	639,710	958,506
1.受雇人員報酬	462,417	368,476	429,217	391,056	633,048
(1)本業薪資	355,283	299,644	319,633	302,222	510,812
(2)兼業薪資	34,726	21,260	42,435	33,397	24,221
(3)其他收入	72,408	47,572	67,150	55,437	98,015
2.產業主所得	205,652	211,032	163,492	88,773	117,091
3.財產所得收入	45,759	24,753	37,405	24,616	31,228
4.自用住宅設算租金收入	30,093	29,989	37,962	12,006	44,284
5.經常移轉收入	152,158	136,533	194,315	122,767	132,599
(1)從私人	50,283	54,731	71,378	23,215	32,210
(2)從政府	32,967	31,047	37,459	41,674	28,437
(3)社會保險受益	35,103	24,521	33,605	32,138	39,815
(4)從企業	68,907	50,754	85,477	57,877	70,577
(5)從國外	0	0	0	0	1,375
6.雜項收入	343	480	27	493	256
二、非消費支出	137,877	125,008	143,762	117,798	153,782
1.利息支出	24,725	32,956	29,158	19,981	21,226
2.經常移轉支出	113,152	92,052	114,603	97,817	132,556
(1)對私人	42,701	31,210	46,736	38,593	44,877
(2)對政府	17,312	14,997	17,256	7,883	16,414
(3)社會保險	52,360	43,742	49,394	49,726	70,303
(4)對國外	780	2,103	1,217	1,615	962

Table 2. Average Family Income and Expenditure per Household by Area (Cont.2)

1995				Unit:NT\$
Taiwan		Province		
新竹市 Hsinchu City	臺中市 Taichung City	嘉義市 Chiayi City	臺南市 Tainan City	
<i>90,527</i>	<i>244,870</i>	<i>71,242</i>	<i>201,852</i>	No. of households
<i>3.92</i>	<i>4.13</i>	<i>4.01</i>	<i>4.00</i>	No. of persons per household
<i>2.56</i>	<i>2.67</i>	<i>2.51</i>	<i>2.65</i>	No. of adults per household
<i>1.81</i>	<i>1.70</i>	<i>1.59</i>	<i>1.75</i>	No. of persons employed per household
<i>1.91</i>	<i>1.67</i>	<i>1.55</i>	<i>1.76</i>	No. of income recipients per household
<i>1,175,421</i>	<i>1,157,028</i>	<i>966,533</i>	<i>936,048</i>	A.Total receipts
752,645	593,254	526,771	552,935	1.Compensation of employees
571,816	457,444	412,969	435,098	(1)Full time payroll
52,581	28,185	17,713	33,643	(2)Part time payroll
128,249	107,626	96,089	84,195	(3)Other receipts or subsidies
125,515	291,208	209,579	168,090	2.Entrepreneurial income
114,320	78,895	63,558	49,447	3.Property income
54,493	85,301	58,367	60,483	4.Imputed rent income
128,394	108,260	108,084	105,065	5.Current transfer receipts
32,476	30,809	32,526	24,442	(1)From individuals
25,431	16,381	22,053	23,797	(2)From government
34,414	30,860	25,759	30,155	(3)Benefit of social insurance
70,466	61,070	53,505	56,310	(4)From enterprises
21	0	0	516	(5)From abroad
53	109	173	29	6.Miscellaneous receipts
<i>267,256</i>	<i>214,892</i>	<i>175,103</i>	<i>167,807</i>	B.Nonconsumption expenditures
58,927	62,743	44,137	43,360	1.Interest
208,330	152,148	130,966	124,448	2.Current transfer expenditures
69,075	45,612	47,805	37,785	(1)To private
48,652	34,310	27,236	27,162	(2)To government
70,367	69,376	55,925	59,123	(3)Social insurance
20,236	2,850	0	378	(4)To abroad

第2表 平均每戶家庭收支按區域別分(續三)

民國八十四年

單位：新台幣元

	總平均	台北市	高雄市	臺
	General average	Taipei Municipality	Kaohsiung Municipality	小計 Sub-total
三、消費支出	591,035	852,811	666,971	534,851
1.食品費	139,736	162,088	176,186	132,131
2.飲料費	6,046	6,454	7,931	5,792
3.菸草	4,950	3,315	5,894	5,168
4.衣著、鞋、襪類	27,213	40,742	31,961	24,232
5.房地租及水費	130,722	212,774	145,724	113,936
6.燃料和燈光	16,506	22,318	17,143	15,357
7.家具及家庭設備	15,823	31,033	19,891	12,591
8.家事管理	11,215	20,648	14,914	9,100
9.保健和醫療	61,271	60,472	59,602	61,578
10.運輸及通訊	59,089	68,882	63,944	56,798
(1)交通工具及通訊購置	15,453	11,110	16,573	16,162
(2)交通設備使用管理費	25,020	29,206	29,302	23,834
(3)乘交通設備之費用	8,880	16,143	5,944	7,794
(4)其他通訊費	5,819	7,362	7,945	5,331
(5)汽機車保險費支出	3,917	5,061	4,180	3,677
11.娛樂教育和文化服務	77,519	143,583	86,571	64,287
(1)旅遊費用	24,041	67,527	20,661	16,206
(2)娛樂消遣服務	7,752	11,758	8,947	6,889
(3)書報雜誌文具	5,124	6,875	6,767	4,642
(4)娛樂器材及附屬品	7,719	12,562	10,054	6,592
(5)教育與研究費	32,884	44,861	40,142	29,958
12.雜項支出	40,945	80,502	37,210	33,880
可支配所得	811,338	1,112,806	858,476	750,413
最終消費支出	591,035	852,811	666,971	534,851
儲蓄	220,303	259,994	191,505	215,562
所得總額	1,029,053	1,401,261	1,105,653	952,107

Table 2. Average Family Income and Expenditure per Household by Area (Cont.3)

1995				Unit:NT\$
灣		省		Taiwan Province
臺北縣 Taipei Hsien	宜蘭縣 Ilan Hsien	桃園縣 Taoyuan Hsien	新竹縣 Hsinchu Hsien	
<i>595,752</i>	<i>564,384</i>	<i>601,817</i>	<i>548,692</i>	C.Consumption expenditures
141,941	114,998	142,971	123,922	1.Food
5,537	6,976	6,795	4,476	2.Beverage
5,095	5,655	5,610	5,260	3.Tobacco
29,296	28,274	28,245	25,795	4.Clothing and footwear
152,144	97,507	135,737	109,749	5.Rent and water charges
17,016	16,451	16,682	14,868	6.Fuel and light
12,811	13,052	15,655	9,954	7.Furniture and family facilities
11,985	7,849	9,718	10,814	8.Household operations
52,020	80,565	60,839	65,838	9.Health care and medical
56,477	89,310	69,559	87,816	10.Transport and communications
13,139	47,081	19,439	36,759	(1)Purchases of transport equipment
21,420	25,222	31,638	33,663	(2)Operation of transport equipment
12,460	6,885	7,770	6,673	(3)Purchased transportation
6,083	5,391	5,822	6,526	(4)Other communications
3,376	4,730	4,889	4,195	(5)Insurance of transport equipment
72,859	65,915	69,915	62,652	11.Recreation ,education and culture
18,939	15,872	17,806	13,308	(1)Traveling
8,104	5,562	7,631	6,409	(2)Recreation service
5,128	4,842	4,948	4,612	(3)Books and stationery
6,979	8,933	8,359	6,726	(4)Recreation facilities
33,709	30,706	31,171	31,598	(5)Education and research
38,571	37,834	40,090	27,551	12.Miscellaneous
<i>767,832</i>	<i>809,599</i>	<i>865,279</i>	<i>854,217</i>	Disposable income
<i>595,752</i>	<i>564,384</i>	<i>601,817</i>	<i>548,692</i>	Final consumption expenditure
<i>172,080</i>	<i>245,215</i>	<i>263,462</i>	<i>305,525</i>	Saving
<i>1,020,587</i>	<i>1,015,291</i>	<i>1,084,972</i>	<i>1,061,244</i>	Current receipts

第2表 平均每戶家庭收支按區域別分(續四)

民國八十四年

單位：新台幣元

	臺 灣 省			
	苗栗縣 Miaoli Hsien	臺中縣 Taichung Hsien	彰化縣 Changhwa Hsien	南投縣 Nantou Hsien
三、消費支出	507,543	514,146	456,864	499,240
1.食品費	105,681	128,109	133,275	131,147
2.飲料費	6,694	5,229	5,721	5,600
3.菸草	5,419	4,150	5,795	5,738
4.衣著、鞋、襪類	22,561	24,732	19,857	23,678
5.房地租及水費	99,620	105,492	79,114	92,440
6.燃料和燈光	14,316	15,923	15,123	13,646
7.家具及家庭設備	16,190	13,261	10,324	8,014
8.家事管理	4,991	9,165	5,976	5,261
9.保健和醫療	75,360	54,794	60,138	73,530
10.運輸及通訊	59,988	54,325	45,655	50,512
(1)交通工具及通訊購置	23,957	12,241	11,686	11,548
(2)交通設備使用管理費	21,966	25,179	21,681	24,105
(3)乘交通設備之費用	5,485	7,101	4,157	6,523
(4)其他通訊費	5,162	4,236	4,449	5,060
(5)汽機車保險費支出	3,418	5,569	3,682	3,276
11.娛樂教育和文化服務	65,051	65,913	50,733	58,418
(1)旅遊費用	15,317	14,911	12,661	15,033
(2)娛樂消遣服務	9,981	7,213	5,076	5,469
(3)書報雜誌文具	5,270	4,625	3,734	4,285
(4)娛樂器材及附屬品	10,745	6,631	4,793	5,063
(5)教育與研究費	23,738	32,532	24,470	28,567
12.雜項支出	31,672	33,052	25,153	31,255
可支配所得	753,634	764,354	686,175	715,140
最終消費支出	507,543	514,146	456,864	499,240
儲蓄	246,091	250,207	229,311	215,900
所得總額	943,940	952,473	827,532	891,479

Table 2. Average Family Income and Expenditure per Household by Area (Cont.4)

1995				Unit:NT\$
Taiwan		Province		
雲林縣 Yunlin Hsien	嘉義縣 Chiayi Hsien	臺南縣 Tainan Hsien	高雄縣 Kaohsiung Hsien	
387,605	410,947	428,521	442,606	C.Consumption expenditures
100,476	121,475	111,131	117,749	1.Food
4,615	4,348	5,248	5,305	2.Beverage
4,296	4,275	5,033	5,342	3.Tobacco
14,801	15,531	16,500	18,932	4.Clothing and footwears
69,152	71,661	83,995	85,806	5.Rent and water charges
12,242	12,747	13,103	13,168	6.Fuel and light
8,629	8,403	9,821	9,427	7.Furniture and family facilities
5,974	3,847	6,557	7,924	8.Household operations
70,683	73,548	64,238	55,449	9.Health care and medical
30,793	38,744	39,362	46,522	10.Transport and communications
4,612	7,213	6,936	11,644	(1)Purchases of transport equipment
15,369	18,506	20,836	22,861	(2)Operation of transport equipment
5,128	5,774	4,815	4,759	(3)Purchased transportation
4,448	4,670	3,870	4,409	(4)Other communications
1,236	2,581	2,906	2,849	(5)Insurance of transport equipment
39,265	32,630	48,152	51,661	11.Recreation ,education and culture
9,401	6,541	10,107	12,634	(1)Traveling
3,480	3,217	5,270	4,549	(2)Recreation service
3,176	2,421	4,153	4,147	(3)Books and stationery
3,141	3,361	4,971	4,908	(4)Recreation facilities
20,067	17,090	23,651	25,423	(5)Education and research
26,679	23,738	25,380	25,319	12.Miscellaneous
557,314	567,840	637,838	668,310	Disposable income
387,605	410,947	428,521	442,606	Final consumption expenditure
169,709	156,893	209,317	225,705	Saving
686,729	709,955	806,663	851,136	Current receipts

第2表 平均每戶家庭收支按區域別分(續完)

民國八十四年

單位：新台幣元

	臺 灣 省				
	屏東縣 Pingtung Hsien	臺東縣 Taitung Hsien	花蓮縣 Hwalien Hsien	澎湖縣 Penghu Hsien	基隆市 Keelung City
三、消費支出	487,473	437,745	563,929	378,927	634,750
1.食品費	126,421	109,144	135,926	95,072	177,692
2.飲料費	6,958	5,138	8,922	7,566	6,047
3.菸草	5,759	4,988	5,870	6,062	5,911
4.衣著、鞋、襪類	20,934	21,690	23,872	19,449	26,622
5.房地租及水費	80,023	92,389	84,160	57,983	120,084
6.燃料和燈光	14,056	12,269	13,819	12,303	18,055
7.家具及家庭設備	15,809	11,227	13,670	12,751	13,645
8.家事管理	5,453	6,199	8,222	6,145	11,869
9.保健和醫療	66,398	52,733	87,346	53,751	69,591
10.運輸及通訊	45,291	52,318	78,369	32,919	73,705
(1)交通工具及通訊購置	6,915	20,017	36,774	11,090	28,467
(2)交通設備使用管理費	24,081	16,124	23,267	9,513	18,078
(3)乘交通設備之費用	7,880	7,342	7,542	7,333	18,293
(4)其他通訊費	4,430	5,581	6,309	4,440	5,722
(5)汽機車保險費支出	1,984	3,255	4,476	542	3,145
11.娛樂教育和文化服務	66,741	38,554	58,649	44,379	68,651
(1)旅遊費用	16,957	8,643	17,823	10,688	15,768
(2)娛樂消遣服務	7,534	3,179	6,301	5,978	9,406
(3)書報雜誌文具	4,525	3,458	4,915	3,960	5,371
(4)娛樂器材及附屬品	7,349	4,870	7,563	6,860	9,814
(5)教育與研究費	30,376	18,405	22,048	16,893	28,292
12.雜項支出	33,632	31,097	45,104	30,547	42,880
可支配所得	758,546	646,255	718,656	521,912	804,724
最終消費支出	487,473	437,745	563,929	378,927	634,750
儲蓄	271,073	208,510	154,727	142,985	169,974
所得總額	928,582	806,923	878,310	668,349	999,779

Table 2. Average Family Income and Expenditure per Household by Area (Cont.End)

1995				Unit:NT\$
Taiwan		Province		
新竹市 Hsinchu City	臺中市 Taichung City	嘉義市 Chiayi City	臺南市 Tainan City	
715,024	668,120	604,970	577,537	C.Consumption expenditures
144,135	147,808	148,248	154,269	1.Food
5,459	6,316	5,822	5,756	2.Beverage
4,449	5,034	5,204	4,979	3.Tobacco
31,638	29,158	23,832	25,819	4.Clothing and footwear
165,576	167,569	123,607	122,906	5.Rent and water charges
15,755	16,558	16,734	17,347	6.Fuel and light
26,639	15,052	17,946	9,452	7.Furniture and family facilities
17,281	15,603	15,058	6,775	8.Household operations
72,526	63,004	54,875	58,256	9.Health care and medical
98,361	72,537	70,021	55,934	10.Transport and communications
50,704	19,133	32,108	13,554	(1)Purchases of transport equipment
28,405	32,757	22,499	28,135	(2)Operation of transport equipment
6,761	7,601	4,843	5,573	(3)Purchased transportation
7,460	7,848	5,223	4,912	(4)Other communications
5,031	5,199	5,347	3,760	(5)Insurance of transport equipment
94,299	84,846	87,441	83,327	11.Recreation ,education and culture
28,763	24,105	25,173	21,224	(1)Traveling
7,917	10,266	8,849	7,841	(2)Recreation service
6,739	5,159	6,298	5,180	(3)Books and stationery
11,714	6,828	7,821	5,761	(4)Recreation facilities
39,167	38,488	39,300	43,321	(5)Education and research
38,906	44,635	36,181	32,716	12.Miscellaneous
908,165	942,136	791,430	768,241	Disposable income
715,024	668,120	604,970	577,537	Final consumption expenditure
193,140	274,016	186,460	190,704	Saving
1,226,693	1,201,922	999,254	966,099	Current receipts

第3表 平均每戶家庭收支按農家、非農家及都市化程度別分

民國八十四年

單位：新台幣元

	總平均 General average	農家 Farm	非農家 Non-farm
家庭戶數	5,731,179	749,864	4,981,315
平均每戶人數	3.94	4.39	3.87
平均每戶成年人數	2.58	3.06	2.51
平均每戶就業人數	1.72	2.46	1.60
平均每戶所得收入者人數	1.70	1.96	1.66
一、所得收入總計	985,929	842,062	1,007,586
1.受雇人員報酬	570,468	358,515	602,374
(1)本業薪資	449,548	293,095	473,099
(2)兼業薪資	25,842	22,834	26,295
(3)其他收入	95,078	42,586	102,980
2.產業主所得	182,869	245,856	173,387
3.財產所得收入	57,197	34,268	60,649
4.自用住宅設算租金收入	54,432	37,930	56,917
5.經常移轉收入	120,564	165,191	113,846
(1)從私人	34,717	40,919	33,783
(2)從政府	23,795	37,463	21,738
(3)社會保險受益	32,784	49,481	30,270
(4)從企業	61,632	86,808	57,842
(5)從國外	419	0	482
6.雜項收入	399	303	414
二、非消費支出	174,591	128,150	181,582
1.利息支出	38,349	14,206	41,983
2.經常移轉支出	136,242	113,944	139,598
(1)對私人	45,092	39,195	45,980
(2)對政府	26,442	14,904	28,179
(3)社會保險	62,151	59,706	62,519
(4)對國外	2,557	140	2,921

**Table 3. Average Family Income and Expenditure per Household
by Farm or Non-farm and Degree of Urbanization**

1995			Unit:NT\$
Degree of urbanization			
City	Town	Village	
<i>3,355,574</i>	<i>1,577,463</i>	<i>798,142</i>	No. of households
<i>3.85</i>	<i>4.16</i>	<i>3.87</i>	No. of persons per household
<i>2.55</i>	<i>2.65</i>	<i>2.61</i>	No. of adults per household
<i>1.62</i>	<i>1.84</i>	<i>1.89</i>	No. of persons employed per household
<i>1.67</i>	<i>1.78</i>	<i>1.66</i>	No. of income recipients per household
<i>1,086,230</i>	<i>894,513</i>	<i>744,917</i>	A.Total receipts
647,551	517,132	351,806	1.Compensation of employees
501,422	419,830	290,191	(1)Full time payroll
30,701	19,029	18,879	(2)Part time payroll
115,428	78,273	42,736	(3)Other receipts or subsidies
188,633	170,728	182,632	2.Entrepreneurial income
73,038	38,083	28,377	3.Property income
62,060	49,813	31,495	4.Imputed rent income
114,437	118,541	150,319	5.Current transfer receipts
36,544	28,056	40,200	(1)From individuals
21,130	24,942	32,734	(2)From government
29,983	34,896	40,381	(3)Benefit of social insurance
56,200	65,319	77,183	(4)From enterprises
562	225	202	(5)From abroad
511	216	288	6.Miscellaneous receipts
<i>195,039</i>	<i>160,224</i>	<i>117,015</i>	B.Nonconsumption expenditures
44,351	36,453	16,863	1.Interest
150,688	123,772	100,152	2.Current transfer expenditures
49,833	40,158	34,912	(1)To private
32,447	20,447	13,041	(2)To government
64,335	62,632	52,018	(3)Social insurance
4,073	535	181	(4)To abroad

第3表 平均每戶家庭收支按農家、非農家及都市化程度別分(續)

民國八十四年

單位：新台幣元

	總平均 General average	農家 Farm	非農家 Non-farm
三、消費支出	591,035	463,835	610,183
1.食品費	139,736	125,740	141,843
2.飲料費	6,046	6,287	6,009
3.菸草	4,950	6,286	4,749
4.衣著、鞋、襪類	27,213	19,781	28,331
5.房地租及水費	130,722	79,903	138,372
6.燃料和燈光	16,506	14,468	16,813
7.家具及家庭設備	15,823	9,110	16,833
8.家事管理	11,215	4,643	12,204
9.保健和醫療	61,271	76,237	59,019
10.運輸及通訊	59,089	47,973	60,762
(1)交通工具及通訊購置	15,453	11,983	15,976
(2)交通設備使用管理費	25,020	22,845	25,347
(3)乘交通設備之費用	8,880	5,751	9,351
(4)其他通訊費	5,819	4,397	6,033
(5)汽機車保險費支出	3,917	2,998	4,055
11.娛樂教育和文化服務	77,519	45,714	82,307
(1)旅遊費用	24,041	11,444	25,937
(2)娛樂消遣服務	7,752	4,991	8,167
(3)書報雜誌文具	5,124	3,434	5,379
(4)娛樂器材及附屬品	7,719	4,602	8,188
(5)教育與研究費	32,884	21,242	34,636
12.雜項支出	40,945	27,693	42,940
可支配所得	811,338	713,912	826,004
最終消費支出	591,035	463,835	610,183
儲蓄	220,303	250,077	215,821
所得總額	1,029,053	871,082	1,052,834

**Table 3. Average Family Income and Expenditure per Household
by Farm or Non-farm and Degree of Urbanization (Cont.)**

1995			Unit:NT\$
Degree of urbanization			
City	Town	Village	
664,649	518,461	424,978	C.Consumption expenditures
149,243	131,464	116,116	1.Food
6,077	6,035	5,933	2.Beverage
4,590	5,364	5,646	3.Tobacco
30,914	24,363	17,285	4.Clothing and footwears
157,189	105,255	69,781	5.Rent and water charges
17,835	15,470	12,971	6.Fuel and light
18,529	13,093	9,840	7.Furniture and family facilities
14,286	8,047	4,564	8.Household operations
58,905	61,567	70,638	9.Health care and medical
64,370	54,438	46,075	10.Transport and communications
16,551	14,041	13,630	(1)Purchases of transport equipment
26,337	24,722	20,073	(2)Operation of transport equipment
10,515	6,997	5,728	(3)Purchased transportation
6,608	4,997	4,129	(4)Other communications
4,360	3,682	2,515	(5)Insurance of transport equipment
94,262	60,567	40,633	11.Recreation ,education and culture
32,351	14,000	8,948	(1)Traveling
9,079	6,593	4,463	(2)Recreation service
5,928	4,419	3,137	(3)Books and stationery
9,264	6,197	4,231	(4)Recreation facilities
37,640	29,357	19,856	(5)Education and research
48,450	32,798	25,496	12.Miscellaneous
891,191	734,289	627,902	Disposable income
664,649	518,461	424,978	Final consumption expenditure
226,542	215,827	202,923	Saving
1,138,468	927,871	769,030	Current receipts

第4表 平均每戶家庭收支按經濟戶長職業別分

民國八十四年

單位：新台幣元

	總 平 均 General average	民意代表、行政、企 業主管及經理人員 Legislators, govern- ment administrators, business executives and managers	專 業 人 員 Professionals
家庭戶數	5,731,179	407,546	318,005
平均每戶人數	3.94	4.27	3.81
平均每戶成年人數	2.58	2.66	2.59
平均每戶就業人數	1.72	1.85	1.76
平均每戶所得收入者人數	1.70	1.77	1.78
一、所得收入總計	985,929	1,667,276	1,565,135
1.受雇人員報酬	570,468	874,990	1,148,897
(1)本業薪資	449,548	692,820	891,113
(2)兼業薪資	25,842	14,366	27,436
(3)其他收入	95,078	167,804	230,347
2.產業主所得	182,869	435,505	142,480
3.財產所得收入	57,197	165,219	92,191
4.自用住宅設算租金收入	54,432	92,140	79,820
5.經常移轉收入	120,564	98,975	100,241
(1)從私人	34,717	24,254	28,212
(2)從政府	23,795	15,168	13,162
(3)社會保險受益	32,784	34,446	32,498
(4)從企業	61,632	59,313	57,737
(5)從國外	419	240	1,129
6.雜項收入	399	447	1,506
二、非消費支出	174,591	328,776	284,886
1.利息支出	38,349	70,519	58,446
2.經常移轉支出	136,242	258,258	226,440
(1)對私人	45,092	81,682	77,246
(2)對政府	26,442	71,568	62,201
(3)社會保險	62,151	91,328	74,287
(4)對國外	2,557	13,680	12,706

**Table 4. Average Family Income and Expenditure per Household
by Occupation of Household Heads**

1995

Unit:NT\$

技術員及助理專業人員 Technicians and associate professionals	事務工作人員 Clerks	服務工作人員及售貨員 Service workers and shop and market sales workers	
<i>698,578</i>	<i>287,040</i>	<i>795,275</i>	No. of households
<i>4.05</i>	<i>3.77</i>	<i>4.10</i>	No. of persons per household
<i>2.69</i>	<i>2.70</i>	<i>2.62</i>	No. of adults per household
<i>1.80</i>	<i>1.75</i>	<i>1.92</i>	No. of persons employed per household
<i>1.84</i>	<i>1.83</i>	<i>1.56</i>	No. of income recipients per household
<i>1,234,835</i>	<i>1,056,992</i>	<i>936,324</i>	A.Total receipts
938,732	770,460	303,455	1.Compensation of employees
716,779	585,871	238,428	(1)Full time payroll
25,957	34,302	12,965	(2)Part time payroll
195,996	150,286	52,062	(3)Other receipts or subsidies
56,211	37,845	424,059	2.Entrepreneurial income
68,707	68,446	45,157	3. Property income
67,329	60,260	56,884	4.Imputed rent income
103,607	119,673	106,376	5.Current transfer receipts
25,747	36,275	27,825	(1)From individuals
15,622	16,548	23,757	(2)From government
32,856	38,298	27,637	(3)Benefit of social insurance
62,066	65,470	54,717	(4)From enterprises
172	1,380	77	(5)From abroad
249	309	393	6.Miscellaneous receipts
<i>239,780</i>	<i>182,365</i>	<i>163,581</i>	B.Nonconsumption expenditures
57,433	37,859	45,326	1.Interest
182,346	144,505	118,255	2.Current transfer expenditures
59,830	46,428	41,275	(1)To private
42,834	29,860	20,293	(2)To government
77,252	67,002	56,035	(3)Social insurance
2,431	1,215	653	(4)To abroad

第4表 平均每戶家庭收支按經濟戶長職業別分(續一)

民國八十四年

單位：新台幣元

	農事、畜牧、狩獵、林業、漁業及有關工作者 Agriculturist, animal husbandmen, hunter, forester, and fishermen	技術工及有關工作人員 Craft and related trades workers
家庭戶數	461,071	1,051,505
平均每戶人數	3.64	4.54
平均每戶成年人數	2.63	2.73
平均每戶就業人數	2.08	1.91
平均每戶所得收入者人數	1.52	1.84
一、所得收入總計	687,036	929,636
1.受雇人員報酬	194,951	584,010
(1)本業薪資	152,941	507,340
(2)兼業薪資	26,340	11,038
(3)其他收入	15,670	65,632
2.產業主所得	260,544	157,037
3.財產所得收入	31,093	31,519
4.自用住宅設算租金收入	31,960	47,288
5.經常移轉收入	168,200	109,462
(1)從私人	51,572	23,344
(2)從政府	36,770	23,717
(3)社會保險受益	46,344	32,828
(4)從企業	79,858	62,397
(5)從國外	0	4
6.雜項收入	288	320
二、非消費支出	100,305	163,055
1.利息支出	10,645	35,167
2.經常移轉支出	89,660	127,889
(1)對私人	33,403	41,033
(2)對政府	9,738	19,015
(3)社會保險	46,402	67,553
(4)對國外	116	287

**Table 4. Average Family Income and Expenditure per Household
by Occupation of Household Heads (Cont.1)**

1995			Unit:NT\$
機械設備操作 工及組裝工 Plant and machine operators and assemblers	非技術工 及體力工 Elementary occupations	其他 Others	
<i>812,938</i>	<i>314,470</i>	<i>584,751</i>	No. of households
<i>4.42</i>	<i>3.83</i>	<i>2.03</i>	No. of persons per household
<i>2.77</i>	<i>2.56</i>	<i>1.73</i>	No. of adults per household
<i>1.94</i>	<i>1.86</i>	<i>0.16</i>	No. of persons employed per household
<i>1.90</i>	<i>1.84</i>	<i>1.10</i>	No. of income recipients per household
<i>906,158</i>	<i>766,759</i>	<i>496,963</i>	A.Total receipts
564,700	505,307	183,487	1.Compensation of employees
455,975	417,878	78,865	(1)Full time payroll
19,389	24,495	82,121	(2)Part time payroll
89,337	62,934	22,501	(3)Other receipts or subsidies
157,965	70,446	3,521	2.Entrepreneurial income
30,213	24,418	81,885	3. Property income
49,207	39,079	38,831	4.Imputed rent income
103,848	127,189	188,728	5.Current transfer receipts
20,229	29,364	95,052	(1)From individuals
20,670	28,064	40,925	(2)From government
34,258	37,199	20,789	(3)Benefit of social insurance
62,939	68,832	50,931	(4)From enterprises
10	930	1,820	(5)From abroad
224	319	512	6.Miscellaneous receipts
<i>163,698</i>	<i>119,079</i>	<i>64,743</i>	B.Nonconsumption expenditures
36,119	20,730	13,095	1.Interest
127,579	98,349	51,648	2.Current transfer expenditures
38,638	30,477	22,380	(1)To private
18,474	11,924	8,056	(2)To government
70,090	55,391	18,415	(3)Social insurance
377	558	2,797	(4)To abroad

第4表 平均每戶家庭收支按經濟戶長職業別分(續二)

民國八十四年

單位：新台幣元

	總 平 均 General average	民意代表、行政、企 業主管及經理人員 Legislators, govern- ment administrators, business executives and managers	專 業 人 員 Professionals
三、消費支出	591,035	971,933	856,229
1.食品費	139,736	176,967	158,865
2.飲料費	6,046	8,369	6,396
3.菸草	4,950	5,590	2,601
4.衣著、鞋、襪類	27,213	49,127	41,950
5.房地租及水費	130,722	215,866	191,220
6.燃料和燈光	16,506	23,156	19,434
7.家具及家庭設備	15,823	31,766	28,739
8.家事管理	11,215	24,823	26,730
9.保健和醫療	61,271	65,080	62,777
10.運輸及通訊	59,089	121,756	97,878
(1)交通工具及通訊購置	15,453	36,637	30,667
(2)交通設備使用管理費	25,020	48,622	38,076
(3)乘交通設備之費用	8,880	14,330	12,827
(4)其他通訊費	5,819	10,227	8,465
(5)汽機車保險費支出	3,917	11,940	7,844
11.娛樂教育和文化服務	77,519	164,656	148,517
(1)旅遊費用	24,041	68,295	59,491
(2)娛樂消遣服務	7,752	13,134	11,419
(3)書報雜誌文具	5,124	9,145	9,729
(4)娛樂器材及附屬品	7,719	15,134	17,117
(5)教育與研究費	32,884	58,948	50,760
12.雜項支出	40,945	84,778	71,121
可支配所得	811,338	1,338,499	1,280,249
最終消費支出	591,035	971,933	856,229
儲蓄	220,303	366,566	424,019
所得總額	1,029,053	1,738,009	1,630,815

**Table 4. Average Family Income and Expenditure per Household
by Occupation of Household Heads (cont.2)**

1995			Unit:NT\$
技術員及助理專業人員 Technicians and associate professionals	事務工作人員 Clerks	服務工作人員及售貨員 Service workers and shop and market sales workers	
728,986	643,623	594,543	C.Consumption expenditures
156,050	146,547	144,277	1.Food
6,325	5,175	6,158	2.Beverage
4,320	3,373	4,979	3.Tobacco
35,285	33,329	27,231	4.Clothing and footwear
160,484	149,488	138,047	5.Rent and water charges
18,321	17,398	17,166	6.Fuel and light
22,920	18,424	15,883	7.Furniture and family facilities
18,088	14,758	9,231	8.Household operations
65,840	62,196	56,317	9.Health care and medical
84,578	61,075	56,315	10.Transport and communications
24,844	15,395	14,902	(1)Purchases of transport equipment
35,758	24,758	23,146	(2)Operation of transport equipment
11,067	11,134	8,793	(3)Purchased transportation
7,062	5,868	5,985	(4)Other communications
5,847	3,920	3,488	(5)Insurance of transport equipment
104,543	85,170	76,877	11.Recreation ,education and culture
34,672	28,174	21,727	(1)Traveling
9,875	8,662	8,053	(2)Recreation service
6,859	5,625	5,023	(3)Books and stationery
11,168	8,445	7,050	(4)Recreation facilities
41,969	34,263	35,025	(5)Education and research
52,232	46,688	42,063	12.Miscellaneous
995,055	874,628	772,743	Disposable income
728,986	643,623	594,543	Final consumption expenditure
266,069	231,005	178,201	Saving
1,289,508	1,106,747	977,678	Current receipts

第4表 平均每戶家庭收支按經濟戶長職業別分(續完)

民國八十四年

單位：新台幣元

	農事、畜牧、狩獵、林業、漁業及有關工作者 Agriculturist, animal husbandmen, hunter, forester, and fishermen	技術工及有關工作人員 Craft and related trades workers
三、消費支出	391,717	554,814
1.食品費	106,623	151,689
2.飲料費	5,390	6,889
3.菸草	5,606	6,375
4.衣著、鞋、襪類	15,784	25,257
5.房地租及水費	69,140	114,903
6.燃料和燈光	12,576	16,773
7.家具及家庭設備	7,806	13,325
8.家事管理	3,937	7,431
9.保健和醫療	69,258	60,810
10.運輸及通訊	37,764	52,667
(1)交通工具及通訊購置	10,454	11,166
(2)交通設備使用管理費	16,073	25,672
(3)乘交通設備之費用	5,445	7,759
(4)其他通訊費	3,975	5,128
(5)汽機車保險費支出	1,817	2,942
11.娛樂教育和文化服務	35,171	63,942
(1)旅遊費用	8,897	12,692
(2)娛樂消遣服務	3,886	7,432
(3)書報雜誌文具	2,531	4,583
(4)娛樂器材及附屬品	3,620	6,025
(5)教育與研究費	16,237	33,210
12.雜項支出	22,663	34,754
可支配所得	586,732	766,580
最終消費支出	391,717	554,814
儲蓄	195,015	211,766
所得總額	712,365	967,579

**Table 4. Average Family Income and Expenditure per Household
by Occupation of Household Heads (Cont.End)**

1995			Unit:NT\$
機械設備操作 工及組裝工 Plant and machine operators and assemblers	非技術工 及體力工 Elementary occupations	其他 Others persons	
540,995	463,573	346,362	C.Consumption expenditures
148,000	127,115	74,289	1.Food
6,323	5,479	3,096	2.Beverage
5,912	5,421	2,599	3.Tobacco
24,183	19,966	11,891	4.Clothing and footwear
116,495	98,539	97,842	5.Rent and water charges
16,557	14,197	10,569	6.Fuel and light
12,224	9,454	7,091	7.Furniture and family facilities
7,827	6,008	6,096	8.Household operations
61,000	63,522	52,325	9.Health care and medical
46,802	37,498	23,719	10.Transport and communications
9,504	8,603	5,581	(1)Purchases of transport equipment
21,659	14,925	7,301	(2)Operation of transport equipment
7,885	8,099	5,863	(3)Purchased transportation
5,260	4,486	3,765	(4)Other communications
2,495	1,385	1,209	(5)Insurance of transport equipment
62,724	48,197	37,152	11.Recreation ,education and culture
13,660	9,315	17,036	(1)Traveling
7,167	5,724	4,139	(2)Recreation service
4,403	3,137	2,727	(3)Books and stationery
5,913	5,437	3,886	(4)Recreation facilities
31,581	24,583	9,366	(5)Education and research
32,948	28,177	19,693	12.Miscellaneous
742,460	647,680	432,220	Disposable income
540,995	463,573	346,362	Final consumption expenditure
201,465	184,107	85,858	Saving
944,704	798,543	529,747	Current receipts

第5表 平均每戶家庭收支按家庭組織型態別分

民國八十四年

單位：新台幣元

	總平均 General average	單人 One person	夫婦 Married couple	單親 Single parent
家庭戶數	5,731,179	440,298	600,676	375,186
平均每戶人數	3.94	1.00	2.00	2.88
平均每戶成年人數	2.58	1.00	2.00	2.03
平均每戶就業人數	1.72	0.51	1.01	1.50
平均每戶所得收入者人數	1.70	1.00	1.21	1.58
一、所得收入總計	985,929	380,476	634,383	775,902
1.受雇人員報酬	570,468	169,105	272,445	466,861
(1)本業薪資	449,548	116,628	185,117	383,604
(2)兼業薪資	25,842	30,795	47,043	13,535
(3)其他收入	95,078	21,681	40,285	69,723
2.產業主所得	182,869	49,981	97,866	104,850
3.財產所得收入	57,197	30,725	62,609	46,676
4.自用住宅設算租金收入	54,432	27,228	42,657	44,384
5.經常移轉收入	120,564	103,162	158,366	112,856
(1)從私人	34,717	47,971	75,712	40,345
(2)從政府	23,795	26,218	26,653	20,827
(3)社會保險受益	32,784	14,226	30,046	29,623
(4)從企業	61,632	27,854	55,474	51,307
(5)從國外	419	1,119	527	377
6.雜項收入	399	275	440	275
二、非消費支出	174,591	63,508	107,502	121,239
1.利息支出	38,349	13,108	18,634	27,736
2.經常移轉支出	136,242	50,399	88,868	93,503
(1)對私人	45,092	24,177	36,247	30,212
(2)對政府	26,442	7,511	16,848	16,649
(3)社會保險	62,151	13,819	28,847	46,183
(4)對國外	2,557	4,892	6,926	459

**Table 5. Average Family Income and Expenditure per Household
by Type of Families**

1995				Unit:NT\$
核 心 Nuclear family	祖 孫 Ancestors and descendants	三 代 Extended family	其 他 Others	
<i>3,056,683</i>	<i>52,513</i>	<i>972,895</i>	<i>232,928</i>	No. of households
<i>4.25</i>	<i>3.47</i>	<i>6.05</i>	<i>3.42</i>	No. of persons per household
<i>2.53</i>	<i>2.03</i>	<i>3.97</i>	<i>3.01</i>	No. of adults per household
<i>1.83</i>	<i>1.00</i>	<i>2.40</i>	<i>1.90</i>	No. of persons employed per household
<i>1.75</i>	<i>1.23</i>	<i>2.20</i>	<i>1.86</i>	No. of income recipients per household
<i>1,091,975</i>	<i>562,977</i>	<i>1,248,659</i>	<i>981,628</i>	A.Total receipts
663,878	172,952	705,060	566,233	1.Compensation of employees
523,657	123,953	570,553	462,454	(1)Full time payroll
24,429	31,694	21,653	16,353	(2)Part time payroll
115,792	17,304	112,854	87,426	(3)Other receipts or subsidies
211,145	81,694	248,738	155,557	2.Entrepreneurial income
59,742	47,676	62,202	58,082	3. Property income
60,002	38,379	61,489	53,461	4.Imputed rent income
96,749	222,035	170,851	147,990	5.Current transfer receipts
20,830	123,698	36,128	51,165	(1)From individuals
18,670	30,898	37,036	26,977	(2)From government
32,302	25,911	45,234	35,883	(3)Benefit of social insurance
57,144	58,451	97,567	67,510	(4)From enterprises
104	8,988	120	2,338	(5)From abroad
459	242	319	306	6.Miscellaneous receipts
<i>202,224</i>	<i>86,137</i>	<i>204,957</i>	<i>173,987</i>	B.Nonconsumption expenditures
49,363	11,149	35,415	27,855	1.Interest
152,862	74,988	169,542	146,132	2.Current transfer expenditures
50,398	27,600	49,308	48,111	(1)To private
31,567	14,709	29,570	25,055	(2)To government
69,644	30,710	89,752	58,588	(3)Social insurance
1,253	1,970	911	14,378	(4)To abroad

第5表 平均每戶家庭收支按家庭組織型態別分(續)

民國八十四年

單位：新台幣元

	總平均 General average	單人 One person	夫婦 Married couple	單親 Single parent
三、消費支出	591,035	232,058	372,939	473,161
1.食品費	139,736	46,574	77,351	110,813
2.飲料費	6,046	3,060	3,511	4,721
3.菸草	4,950	2,699	3,297	3,934
4.衣著、鞋、襪類	27,213	8,973	14,417	20,390
5.房地租及水費	130,722	72,594	101,292	116,837
6.燃料和燈光	16,506	7,142	11,738	13,536
7.家具及家庭設備	15,823	5,559	10,768	12,280
8.家事管理	11,215	3,444	5,229	7,628
9.保健和醫療	61,271	28,033	54,076	49,518
10.運輸及通訊	59,089	16,914	29,994	42,116
(1)交通工具及通訊購置	15,453	2,884	5,903	10,907
(2)交通設備使用管理費	25,020	5,649	12,198	15,664
(3)乘交通設備之費用	8,880	4,651	5,363	8,840
(4)其他通訊費	5,819	2,909	4,536	4,835
(5)汽機車保險費支出	3,917	820	1,994	1,869
11.娛樂教育和文化服務	77,519	20,768	34,394	57,497
(1)旅遊費用	24,041	11,790	22,281	16,680
(2)娛樂消遣服務	7,752	3,586	4,623	7,337
(3)書報雜誌文具	5,124	1,560	2,760	3,714
(4)娛樂器材及附屬品	7,719	2,985	4,418	5,559
(5)教育與研究費	32,884	847	312	24,206
12.雜項支出	40,945	16,299	26,870	33,894
可支配所得	811,338	316,968	526,881	654,663
最終消費支出	591,035	232,058	372,939	473,161
儲蓄	220,303	84,910	153,942	181,502
所得總額	1,029,053	401,979	669,467	808,417

**Table 5. Average Family Income and Expenditure per Household
by Type of Families (Cont.)**

1995				Unit:NT\$
核 心 Nuclear family	祖 孫 Ancestors and descendants	三 代 Extended family	其 他 Others	
<i>658,103</i>	<i>396,921</i>	<i>741,360</i>	<i>557,647</i>	C. Consumption expenditures
154,390	104,049	189,861	129,680	1. Food
6,586	4,264	7,926	5,816	2. Beverage
5,006	3,775	7,150	5,452	3. Tobacco
31,027	15,143	34,808	26,623	4. Clothing and footwear
144,917	90,093	139,264	126,070	5. Rent and water charges
17,880	13,165	20,913	15,608	6. Fuel and light
18,290	8,031	17,465	16,485	7. Furniture and family facilities
14,028	3,948	11,891	9,022	8. Household operations
56,464	60,953	99,666	64,379	9. Health care and medical
67,926	29,124	76,074	61,022	10. Transport and communications
17,435	7,954	22,127	18,976	(1) Purchases of transport equipment
29,381	8,764	32,826	23,596	(2) Operation of transport equipment
10,134	6,109	9,287	8,478	(3) Purchased transportation
6,360	4,955	6,569	6,171	(4) Other communications
4,615	1,341	5,265	3,801	(5) Insurance of transport equipment
96,718	42,574	84,882	53,429	11. Recreation ,education and culture
26,189	13,005	26,952	25,726	(1) Traveling
8,823	4,827	8,623	7,321	(2) Recreation service
6,197	3,179	5,849	3,569	(3) Books and stationery
9,197	4,206	8,487	6,843	(4) Recreation facilities
46,312	17,356	34,972	9,969	(5) Education and research
44,871	21,802	51,461	44,061	12. Miscellaneous
<i>889,751</i>	<i>476,840</i>	<i>1,043,701</i>	<i>807,642</i>	Disposable income
<i>658,103</i>	<i>396,921</i>	<i>741,360</i>	<i>557,647</i>	Final consumption expenditure
<i>231,647</i>	<i>79,919</i>	<i>302,341</i>	<i>249,994</i>	Saving
<i>1,139,609</i>	<i>595,937</i>	<i>1,297,902</i>	<i>1,020,992</i>	Current receipts

第6表 平均每戶家庭收支依可支配所得按戶數五等分位分

民國八十四年

單位：新台幣元

	總平均	依可支配所得	
	General average	Five equal divisions of	
		1	2
家庭戶數	5,731,179	1,146,236	1,146,236
平均每戶人數	3.94	2.32	3.76
平均每戶成年人數	2.58	1.74	2.28
平均每戶就業人數	1.72	0.85	1.39
平均每戶所得收入者人數	1.70	1.09	1.34
一、所得收入總計	985,929	374,326	656,824
1.受雇人員報酬	570,468	144,939	335,474
(1)本業薪資	449,548	108,590	270,007
(2)兼業薪資	25,842	21,522	20,887
(3)其他收入	95,078	14,827	44,580
2.產業主所得	182,869	58,220	145,267
3.財產所得收入	57,197	20,857	27,987
4.自用住宅設算租金收入	54,432	28,166	42,528
5.經常移轉收入	120,564	121,913	105,284
(1)從私人	34,717	51,218	29,767
(2)從政府	23,795	29,127	24,110
(3)社會保險受益	32,784	24,346	27,292
(4)從企業	61,632	41,070	51,402
(5)從國外	419	499	5
6.雜項收入	399	232	284
二、非消費支出	174,591	78,160	131,075
1.利息支出	38,349	21,629	35,318
2.經常移轉支出	136,242	56,531	95,757
(1)對私人	45,092	20,955	32,095
(2)對政府	26,442	6,629	12,687
(3)社會保險	62,151	26,479	50,520
(4)對國外	2,557	2,468	455

Table 6. Average Family Income and Expenditure per Household by Five Equal Divisions of Households According to Disposable Income

1995			Unit:NT\$
按戶數	五等分	位分	
households	according to	disposable income	
3	4	5	
<i>1,146,236</i>	<i>1,146,236</i>	<i>1,146,235</i>	No. of households
<i>4.26</i>	<i>4.48</i>	<i>4.86</i>	No. of persons per household
<i>2.59</i>	<i>2.90</i>	<i>3.40</i>	No. of adults per household
<i>1.73</i>	<i>2.06</i>	<i>2.54</i>	No. of persons employed per household
<i>1.65</i>	<i>1.96</i>	<i>2.46</i>	No. of income recipients per household
<i>871,677</i>	<i>1,148,828</i>	<i>1,877,993</i>	A.Total receipts
498,498	696,535	1,176,896	1.Compensation of employees
404,449	558,308	906,385	(1)Full time payroll
17,342	17,271	52,190	(2)Part time payroll
76,708	120,956	218,321	(3)Other receipts or subsidies
173,852	206,673	330,332	2.Entrepreneurial income
37,115	60,774	139,254	3. Property income
53,467	63,236	84,765	4.Imputed rent income
108,418	121,178	146,024	5.Current transfer receipts
26,830	30,822	34,948	(1)From individuals
22,814	21,542	21,383	(2)From government
30,767	33,926	47,587	(3)Benefit of social insurance
58,657	68,042	88,989	(4)From enterprises
117	771	704	(5)From abroad
326	432	721	6.Miscellaneous receipts
<i>166,964</i>	<i>200,344</i>	<i>296,412</i>	B.Nonconsumption expenditures
39,489	41,585	53,723	1.Interest
127,474	158,758	242,689	2.Current transfer expenditures
41,624	51,656	79,131	(1)To private
19,466	29,659	63,769	(2)To government
64,134	75,617	94,005	(3)Social insurance
2,251	1,827	5,784	(4)To abroad

第6表 平均每戶家庭收支依可支配所得按戶數五等分位分(續)

	民國八十四年		單位：新台幣元
	總平均 General average	依可支配所得 Five equal divisions of	
		1	2
三、消費支出	591,035	270,859	451,990
1.食品費	139,736	73,392	122,416
2.飲料費	6,046	3,128	4,918
3.菸草	4,950	3,319	4,520
4.衣著、鞋、襪類	27,213	9,695	18,800
5.房地租及水費	130,722	72,254	105,841
6.燃料和燈光	16,506	9,844	14,658
7.家具及家庭設備	15,823	4,934	9,124
8.家事管理	11,215	3,280	6,113
9.保健和醫療	61,271	38,466	50,919
10.運輸及通訊	59,089	17,576	38,289
(1)交通工具及通訊購置	15,453	1,982	6,845
(2)交通設備使用管理費	25,020	7,459	17,639
(3)乘交通設備之費用	8,880	4,182	7,094
(4)其他通訊費	5,819	3,182	4,704
(5)汽機車保險費支出	3,917	771	2,007
11.娛樂教育和文化服務	77,519	21,411	51,315
(1)旅遊費用	24,041	6,233	10,682
(2)娛樂消遣服務	7,752	3,309	5,946
(3)書報雜誌文具	5,124	1,892	3,930
(4)娛樂器材及附屬品	7,719	2,301	4,871
(5)教育與研究費	32,884	7,676	25,886
12.雜項支出	40,945	13,561	25,077
可支配所得	811,338	296,166	525,749
最終消費支出	591,035	270,859	451,990
儲蓄	220,303	25,307	73,759
所得總額	1,029,053	399,427	691,114

Table 6. Average Family Income and Expenditure per Household by Five Equal Divisions of Households According to Disposable Income (Cont.)

1995			Unit:NT\$
按戶數	五等分	位分	
households	according to	disposable income	
3	4	5	
<i>567,437</i>	<i>685,390</i>	<i>979,498</i>	C.Consumption expenditures
145,145	163,031	194,695	1.Food
6,161	7,072	8,949	2.Beverage
5,278	5,403	6,230	3.Tobacco
25,345	32,395	49,829	4.Clothing and footwear
126,269	146,941	202,306	5.Rent and water charges
16,871	18,625	22,534	6.Fuel and light
13,463	18,419	33,175	7.Furniture and family facilities
9,273	12,718	24,691	8.Household operations
58,245	71,000	87,728	9.Health care and medical
55,584	69,927	114,068	10.Transport and communications
13,144	17,085	38,210	(1)Purchases of transport equipment
24,891	31,301	43,808	(2)Operation of transport equipment
8,583	10,271	14,271	(3)Purchased transportation
5,630	6,543	9,037	(4)Other communications
3,336	4,726	8,743	(5)Insurance of transport equipment
71,608	93,906	149,355	11.Recreation ,education and culture
15,562	25,408	62,318	(1)Traveling
7,567	9,070	12,867	(2)Recreation service
5,041	6,249	8,511	(3)Books and stationery
6,788	9,679	14,953	(4)Recreation facilities
36,651	43,500	50,706	(5)Education and research
34,195	45,953	85,940	12.Miscellaneous
<i>704,713</i>	<i>948,484</i>	<i>1,581,581</i>	Disposable income
<i>567,437</i>	<i>685,390</i>	<i>979,498</i>	Final consumption expenditure
<i>137,276</i>	<i>263,094</i>	<i>602,083</i>	Saving
<i>914,241</i>	<i>1,198,315</i>	<i>1,942,171</i>	Current receipts

第7表 平均每戶可支配所得及最終消費支出依可支配所得按戶數五等分位分及經濟戶長性別、年齡組別、教育程度別分

民國八十四年

單位：戶；人；新台幣元

	總 平 均			
	General		average	
	戶 數	平均每戶人數	可支配所得	最終消費支出
	Number of households	Average No. of persons	Disposable income	Final consumption expenditure
全體家庭	5,731,179	3.94	811,338	591,035
按性別分				
男	4,917,210	4.10	840,233	609,283
女	813,969	2.93	636,785	480,796
按年齡組別分				
未滿30歲	581,796	3.88	775,211	554,403
30～34歲	782,976	4.26	832,953	615,926
35～39歲	1,028,478	4.40	832,082	633,241
40～44歲	970,904	4.45	856,183	661,746
45～54歲	1,123,100	4.18	938,710	668,661
55～64歲	671,864	3.34	831,024	529,633
65歲及以上	572,061	2.06	431,911	318,045
按教育程度別分				
國小及以下	1,896,716	3.63	632,130	456,492
國(初)中(初職)	1,015,743	4.30	723,987	538,622
高中	520,764	3.96	838,835	629,469
高職	1,048,094	4.21	835,583	622,601
專科	661,367	4.02	1,009,261	733,743
大學及以上	588,495	3.68	1,249,753	864,522

Table 7. Average Family Income and Expenditure per Household by Five Equal Divisions of Households According to Disposable Income and Sex, Age and Educational Attainment of Household Heads

1995				Unit: Household; Person; NT\$
可支配所得按戶數五等分位組				
Five equal divisions of households according to disposable income				
1				
戶數 Number of households	平均每戶人數 Average No. of persons	可支配所得 Disposable income	最終消費支出 Final consumption expenditure	
1,146,236	2.32	296,166	270,859	All Families
				Sex
825,131	2.45	303,313	278,516	Male
321,105	1.98	277,800	251,184	Female
				Age
86,580	2.43	340,368	324,412	Under 30 years
95,080	3.28	353,126	338,657	30 ~ 34 years
117,634	3.55	345,478	347,499	35 ~ 39 years
109,338	3.09	335,583	333,422	40 ~ 44 years
126,561	2.47	312,901	303,448	45 ~ 54 years
213,204	1.96	286,213	239,737	55 ~ 64 years
397,839	1.64	247,529	209,457	65 years and over
				Educational attainment
698,128	2.11	274,839	237,199	Primary school and below
183,593	2.82	322,523	311,063	Junior middle (vocational)
85,460	2.46	330,140	309,937	High school
113,160	2.70	340,377	322,472	Senior vocational school
42,631	2.46	343,786	390,345	Junior college
23,264	2.08	301,036	350,128	College and above

第7表 平均每戶可支配所得及最終消費支出依可支配所得按戶數五等分位分及經濟戶長性別、年齡組別、教育程度別分(續一)

		民國八十四年		單位：戶；人；新台幣元	
		可 支 配 所 得 按			
		Five equal divisions of households			
		2			
		戶 數	平均每戶人數	可支配所得	最終消費支出
		Number of households	Average No. of persons	Disposable income	Final consumption expenditure
全體家庭		1,146,236	3.76	525,749	451,990
按性別分					
男		971,782	3.87	526,509	454,262
女		174,454	3.13	521,511	439,334
按年齡組別分					
未滿30歲		137,479	3.37	528,560	425,462
30～34歲		179,819	3.88	529,069	458,428
35～39歲		246,309	4.20	526,578	461,383
40～44歲		206,668	4.38	526,785	486,914
45～54歲		195,002	3.73	527,478	459,925
55～64歲		99,905	2.85	520,276	400,297
65歲及以上		81,054	2.43	511,030	409,736
按教育程度別分					
國小及以下		395,804	3.75	520,947	433,225
國(初)中(初職)		280,575	4.08	525,108	450,337
高中		104,579	3.57	528,510	482,953
高職		239,968	3.85	529,264	459,791
專科		86,473	3.34	533,097	470,626
大學及以上		38,837	2.44	533,793	482,098

Table 7. Average Family Income and Expenditure per Household by Five Equal Divisions of Households According to Disposable Income and Sex, Age and Educational Attainment of Household Heads (Cont.1)

1995				Unit: Household; Person; NT\$
戶數五分位組 according to disposable income				
3				
戶數 Number of households	平均每戶人數 Average No. of persons	可支配所得 Disposable income	最終消費支出 Final consumption expenditure	
1,146,236	4.26	704,713	567,437	All Families
				Sex
1,040,739	4.33	704,864	569,470	Male
105,497	3.56	703,224	547,388	Female
				Age
137,706	3.96	704,032	528,578	Under 30 years
193,963	4.21	702,628	563,437	30 ~ 34 years
246,146	4.40	704,745	573,667	35 ~ 39 years
241,775	4.68	704,983	602,301	40 ~ 44 years
211,328	4.35	705,732	574,458	45 ~ 54 years
78,380	3.60	708,087	510,645	55 ~ 64 years
36,938	2.77	703,231	543,948	65 years and over
				Educational attainment
318,937	4.51	702,182	551,221	Primary school and below
244,109	4.52	700,320	544,380	Junior middle (vocational)
114,394	4.18	703,843	562,266	High school
257,773	4.27	700,983	573,034	Senior vocational school
139,085	3.85	718,800	619,058	Junior college
71,938	3.16	718,356	605,936	College and above

第7表 平均每戶可支配所得及最終消費支出依可支配所得按戶數五等分位分及經濟戶長性別、年齡組別、教育程度別分(續完)

		民國八十四年		單位：戶；人；新台幣元	
		可支配所得按			
		Five equal divisions of households			
		4			
		戶數	平均每戶人數	可支配所得	最終消費支出
		Number of households	Average No. of persons	Disposable income	Final consumption expenditure
全體家庭		1,146,236	4.48	948,484	685,390
按性別分					
男		1,035,644	4.56	949,481	684,607
女		110,592	3.80	939,150	692,723
按年齡組別分					
未滿30歲		130,593	4.35	937,851	654,718
30～34歲		167,402	4.47	950,486	682,885
35～39歲		221,268	4.67	941,330	701,951
40～44歲		210,986	4.78	949,455	719,807
45～54歲		284,685	4.45	950,650	687,008
55～64歲		106,873	4.03	966,940	613,264
65歲及以上		24,429	3.29	942,034	715,970
按教育程度別分					
國小及以下		274,026	4.79	943,309	633,138
國(初)中(初職)		184,747	4.93	939,063	658,519
高中		109,118	4.37	945,874	702,317
高職		252,434	4.56	942,457	693,240
專科		185,085	4.12	958,816	721,057
大學及以上		140,826	3.71	970,159	748,254

Table 7. Average Family Income and Expenditure per Household by Five Equal Divisions of Households According to Disposable Income and Sex, Age and Educational Attainment of Household Heads (Cont.End)

1995				Unit: Household; Person; NT\$
戶數五分位組 according to disposable income				
5				
戶數 Number of households	平均每戶人數 Average No. of persons	可支配所得 Disposable income	最終消費支出 Final consumption expenditure	
<i>1,146,235</i>	<i>4.86</i>	<i>1,581,581</i>	<i>979,498</i>	All Families
				Sex
1,043,914	4.95	1,583,247	980,004	Male
102,321	4.01	1,564,589	974,343	Female
				Age
89,438	5.28	1,447,408	868,532	Under 30 years
146,712	5.16	1,554,563	981,650	30 ~ 34 years
197,121	4.86	1,540,577	1,015,765	35 ~ 39 years
202,137	4.65	1,558,056	1,028,590	40 ~ 44 years
305,524	4.82	1,610,440	1,001,239	45 ~ 54 years
173,502	4.80	1,651,254	917,403	55 ~ 64 years
31,801	4.51	1,829,901	874,727	65 years and over
				Educational attainment
209,821	5.63	1,517,780	855,337	Primary school and below
122,719	5.66	1,502,590	888,956	Junior middle (vocational)
107,213	4.90	1,582,114	1,024,646	High school
184,759	5.06	1,578,505	990,523	Senior vocational school
208,093	4.65	1,582,469	1,001,368	Junior college
313,630	4.06	1,656,214	1,061,553	College and above

第8表 家庭住宅及現代化設備概況按區域別分

民國八十四年

	總平均	台北市	高雄市	臺
	General average	Taipie Municipality	Kaohsiung Municipality	小計 Sub-total
家庭戶數	5,731,179	838,551	419,113	4,473,515
平均每戶人數	3.94	3.73	3.77	3.99
平均每戶成年人數	2.58	2.54	2.53	2.59
平均每戶就業人數	1.72	1.58	1.60	1.75
平均每戶所得收入者人數	1.70	1.67	1.66	1.71
一、家庭住宅概況(%)				
1.住宅所有權				
(1)自有	83.56	76.52	78.86	85.32
(2)租押	9.78	13.60	12.46	8.82
(3)配住	0.98	1.42	1.00	0.89
(4)其他(含借用)	5.68	8.46	7.69	4.98
2.住宅用途				
(1)專用	93.69	96.28	95.43	93.04
(2)併用	6.27	3.72	4.57	6.91
(3)其他	0.03	0.00	0.00	0.04
3.建築式樣				
(1)平房	20.09	6.37	10.15	23.59
(2)二~三層樓	43.03	11.70	41.17	49.08
(3)四~五層樓	27.21	57.75	32.05	21.04
(4)六層樓以上	9.67	24.18	16.62	6.29
4.具有自來水設備				
	91.11	99.47	95.87	89.10
5.自有住宅房屋貸款情形				
(1)有房屋貸款	26.89	33.03	36.25	25.05
(2)無房屋貸款	73.11	66.97	63.75	74.95
6.有車家庭停車位情形				
(1)自有停車位	36.17	9.81	19.43	42.92
(2)租借停車位	4.03	8.68	2.45	3.28
(3)無停車位	55.52	78.02	75.18	49.24
7.平均每戶建坪(坪)				
	37.17	30.37	35.36	38.61
8.平均每戶房間數(間)				
	4.62	4.23	4.51	4.70
二、家庭現代化設備				
1.普及率(%)				
(1)彩色電視機	99.29	99.32	99.66	99.25
(2)碟影機	4.21	8.41	3.69	3.47
(3)攝影機	5.95	14.97	6.67	4.19
(4)音響	39.24	51.51	40.28	36.85
(5)收錄音機	73.96	84.60	80.40	71.36
(6)鋼琴(含電子琴)	11.77	23.15	16.29	9.22
(7)照相機	60.32	80.06	61.23	56.54
(8)電視遊樂器	17.21	28.49	18.43	14.97
(9)錄放影機	62.19	75.78	63.12	59.56
(10)有線電視頻道設備	54.15	60.30	72.98	51.23
(11)家用電腦	18.54	36.17	18.81	15.20

Table 8. Household Housing and Household Facilities by Area

1995				
臺灣		省		Taiwan Province
臺北縣	宜蘭縣	桃園縣	新竹縣	
Taipei Hsien	Ilan Hsien	Taoyuan Hsien	Hsinchu Hsien	
927,313	113,864	392,521	94,613	No. of households
4.00	4.12	4.14	4.40	No. of persons per household
2.55	2.72	2.68	2.84	No. of adults per household
1.67	1.70	1.83	2.02	No. of persons employed per household
1.70	1.80	1.85	2.01	No. of income recipients per household
				A.Housing (%)
				1.By tenure of dwelling
80.32	87.44	87.62	89.39	(1)Self-owned
14.56	4.95	6.59	6.94	(2)Rented
0.88	0.37	1.24	0.69	(3)Issued
4.24	7.23	4.55	2.99	(4)Lease and Others
				2.By usage of dwelling
94.77	92.22	95.35	95.64	(1)Independent
5.23	7.78	4.65	4.36	(2)Connected
0.00	0.00	0.00	0.00	(3)Others
				3.By style of building
9.31	26.47	13.21	18.55	(1)One story
17.62	63.96	60.10	68.03	(2)Two or three stories
61.14	6.38	18.81	8.04	(3)Four or five stories
11.93	3.18	7.87	5.38	(4)Apartment, six stories or over
96.19	76.67	86.18	62.56	4.Piped water equipment
				5.Self-owned house loans
35.24	17.38	32.01	22.37	(1)Having house loan
64.76	82.62	67.99	77.63	(2)None
				6.Parking lot
22.60	42.84	42.46	54.83	(1)Self-owned
7.99	3.88	3.50	2.27	(2)Rented
66.12	46.45	47.18	34.26	(3)None
31.43	37.85	43.73	50.38	7.Average space per household(pin)
4.44	4.63	4.97	5.14	8.Average No. of rooms per household
				B.Modern household equipment (%)
				1.Percentage of household with equip.
99.56	98.19	99.50	99.68	(1)Color TV sets
4.15	4.33	5.20	5.34	(2)Laser-disk player
6.23	3.90	5.30	4.60	(3)Movies camera
41.85	31.01	46.32	46.01	(4)Stereo
73.57	68.12	75.43	64.08	(5)Radio and recorder
9.81	10.45	9.62	9.46	(6)Piano
65.23	47.57	68.22	60.28	(7)Camera
20.38	14.88	20.65	12.98	(8)Video game
69.23	56.96	73.88	62.24	(9)Video tape recorder
54.91	43.86	43.50	51.71	(10)Cable TV
20.80	15.60	19.99	17.56	(11)Personal computer

第8表 家庭住宅及現代化設備概況按區域別分(續一)

民國八十四年

	臺 灣 省			
	苗栗縣 Miaoli Hsien	臺中縣 Taichung Hsien	彰化縣 Changhwa Hsien	南投縣 Nantou Hsien
家庭戶數	128,718	340,448	287,598	134,520
平均每戶人數	4.13	4.31	4.24	4.08
平均每戶成年人數	2.71	2.65	2.77	2.69
平均每戶就業人數	1.88	1.89	1.88	1.90
平均每戶所得收入者人數	1.73	1.76	1.75	1.70
一、家庭住宅概況(%)				
1.住宅所有權				
(1)自有	91.64	84.10	91.91	87.52
(2)租押	4.55	10.19	5.68	4.63
(3)配住	0.62	1.08	0.43	3.27
(4)其他(含借用)	3.20	4.63	1.98	4.57
2.住宅用途				
(1)專用	90.81	92.10	96.36	92.36
(2)併用	9.19	7.90	3.64	7.64
(3)其他	0.00	0.00	0.00	0.00
3.建築式樣				
(1)平房	26.85	23.17	37.74	39.28
(2)二~三層樓	69.47	65.89	55.70	54.72
(3)四~五層樓	2.77	7.25	5.70	4.51
(4)六層樓以上	0.91	3.69	0.86	1.50
4.具有自來水設備	67.84	90.39	85.82	86.25
5.自有住宅房屋貸款情形				
(1)有房屋貸款	18.68	21.54	12.43	21.26
(2)無房屋貸款	81.32	78.46	87.57	78.74
6.有車家庭停車位情形				
(1)自有停車位	49.48	49.22	61.00	62.90
(2)租借停車位	1.69	1.77	2.76	3.56
(3)無停車位	43.79	44.09	32.52	30.56
7.平均每戶建坪(坪)	46.64	46.24	42.18	43.57
8.平均每戶房間數(間)	5.11	5.01	5.10	4.96
二、家庭現代化設備				
1.普及率(%)				
(1)彩色電視機	99.37	99.88	99.08	99.07
(2)碟影機	4.37	4.33	3.31	3.98
(3)攝影機	4.40	4.21	3.10	3.35
(4)音響	35.09	40.68	29.96	32.45
(5)收錄音機	59.01	84.16	63.04	73.97
(6)鋼琴(含電子琴)	7.07	9.73	5.04	7.06
(7)照相機	50.48	67.77	45.21	43.63
(8)電視遊樂器	13.38	17.19	10.11	9.55
(9)錄放影機	56.47	67.59	47.86	56.71
(10)有線電視頻道設備	75.55	55.98	44.64	60.74
(11)家用電腦	12.73	13.01	9.97	11.58

Table 8. Household Housing and Household Facilities by Area(Cont.1)

1995				
Taiwan		Province		
雲林縣 Yunlin Hsien	嘉義縣 Chiayi Hsien	臺南縣 Tainan Hsien	高雄縣 Kaohsiung Hsien	
<i>182,919</i>	<i>139,768</i>	<i>285,415</i>	<i>319,987</i>	No. of households
<i>3.55</i>	<i>3.70</i>	<i>3.68</i>	<i>3.90</i>	No. of persons per household
<i>2.44</i>	<i>2.52</i>	<i>2.45</i>	<i>2.51</i>	No. of adults per household
<i>1.69</i>	<i>1.79</i>	<i>1.79</i>	<i>1.72</i>	No. of persons employed per household
<i>1.49</i>	<i>1.58</i>	<i>1.64</i>	<i>1.67</i>	No. of income recipients per household
				A.Housing
				1.By tenure of dwelling
91.32	92.73	90.08	87.96	(1)Self-owned
4.10	3.33	6.50	5.32	(2)Rented
0.71	0.00	0.29	0.53	(3)Issued
3.87	3.95	3.13	6.20	(4)Lease and Others
				2.By usage of dwelling
94.79	88.83	93.29	91.53	(1)Independent
4.99	11.17	6.71	8.34	(2)Connected
0.22	0.00	0.00	0.13	(3)Others
				3.By style of building
48.60	51.12	33.29	20.32	(1)One story
49.10	45.87	60.44	64.25	(2)Two or three stories
0.93	2.71	3.43	10.97	(3)Four or five stories
1.38	0.30	2.85	4.46	(4)Apartment, six stories or over
99.11	92.77	99.28	87.89	4.Piped water equipment
				5.Self-owned house loans
10.72	14.03	18.94	22.14	(1)Having house loan
89.28	85.97	81.06	77.86	(2)None
				6.Parking lot
54.50	61.90	66.39	45.85	(1)Self-owned
2.02	0.00	1.10	3.07	(2)Rented
41.07	33.08	29.85	48.61	(3)None
36.47	36.47	40.41	39.96	7.Average space per household(pin)
4.72	4.63	4.93	4.50	8.Average No. of rooms per household
				II .Modern household equipment
				1.Percentage of household with equip.
97.77	97.34	99.30	99.63	(1)Color TV sets
1.32	0.59	1.59	0.90	(2)Laser-disk player
2.03	1.17	2.14	2.03	(3)Movies camera
19.80	25.73	31.37	31.16	(4)Stereo
53.86	50.89	70.67	70.39	(5)Radio and recorder
3.65	2.64	5.46	8.12	(6)Piano
32.70	28.80	47.42	51.46	(7)Camera
7.76	5.06	9.70	11.98	(8)Video game
39.31	46.10	49.79	49.67	(9)Video tape recorder
29.08	45.93	46.73	44.46	(10)Cable TV
5.25	7.13	8.33	8.42	(11)Personal computer

第8表 家庭住宅及現代化設備概況按區域別分(續二)

民國八十四年

	臺 灣 省				
	屏東縣 Pingtung Hsien	臺東縣 Taitung Hsien	花蓮縣 Hwalien Hsien	澎湖縣 Penghu Hsien	基隆市 Keelung City
家庭戶數	227,253	66,838	95,786	24,814	102,649
平均每戶人數	3.85	3.42	3.37	3.64	4.08
平均每戶成年人數	2.60	2.24	2.29	2.26	2.75
平均每戶就業人數	1.71	1.63	1.46	1.03	1.69
平均每戶所得收入者人數	1.67	1.60	1.65	1.28	1.81
一、家庭住宅概況(%)					
1.住宅所有權					
(1)自有	89.75	87.85	82.36	83.40	83.89
(2)租押	4.64	4.78	10.00	7.57	8.37
(3)配住	0.19	1.69	0.99	0.00	0.97
(4)其他(含借用)	5.43	5.68	6.64	9.04	6.77
2.住宅用途					
(1)專用	95.67	90.02	91.17	94.43	97.75
(2)併用	4.14	9.98	8.83	5.57	2.25
(3)其他	0.19	0.00	0.00	0.00	0.00
3.建築式樣					
(1)平房	31.14	52.26	50.13	36.23	16.45
(2)二~三層樓	64.95	46.46	45.26	57.37	23.25
(3)四~五層樓	2.45	1.27	3.62	5.46	51.62
(4)六層樓以上	1.46	0.00	0.99	0.93	8.67
4.具有自來水設備	56.13	79.73	84.45	98.94	97.78
5.自有住宅房屋貸款情形					
(1)有房屋貸款	17.82	10.84	23.12	21.66	26.77
(2)無房屋貸款	82.18	89.16	76.88	78.34	73.23
6.有車家庭停車位情形					
(1)自有停車位	56.94	53.40	45.74	61.09	8.69
(2)租借停車位	0.43	1.27	2.56	3.97	2.57
(3)無停車位	39.18	42.45	46.48	32.87	85.67
7.平均每戶建坪(坪)	40.89	34.53	33.14	30.67	28.90
8.平均每戶房間數(間)	4.92	4.30	4.33	4.68	4.29
二、家庭現代化設備					
1.普及率(%)					
(1)彩色電視機	99.15	98.71	99.00	97.99	99.03
(2)碟影機	1.03	2.17	1.32	0.00	5.75
(3)攝影機	2.23	1.31	1.00	2.85	3.51
(4)音響	35.10	30.16	24.75	20.85	39.94
(5)收錄音機	74.64	63.15	57.26	66.06	70.69
(6)鋼琴(含電子琴)	8.75	4.78	9.97	3.73	11.36
(7)照相機	53.64	31.19	37.49	44.66	58.72
(8)電視遊樂器	7.46	6.60	10.29	11.55	18.45
(9)錄放影機	49.87	55.89	51.34	54.05	66.50
(10)有線電視頻道設備	42.90	11.64	33.31	25.96	55.19
(11)家用電腦	11.37	9.56	10.86	9.35	20.38

Table 8. Household Housing and Household Facilities by Area(Cont.2)

1995				
Taiwan		Province		
新竹市 Hsinchu City	臺中市 Taichung City	嘉義市 Chiayi City	臺南市 Tainan City	
90,527	244,870	71,242	201,852	No. of households
3.92	4.13	4.01	4.00	No. of persons per household
2.56	2.67	2.51	2.65	No. of adults per household
1.81	1.70	1.59	1.75	No. of persons employed per household
1.91	1.67	1.55	1.76	No. of income recipients per household
				A.Housing
				1.By tenure of dwelling
78.56	79.52	80.25	74.74	(1)Self-owned
7.99	11.68	10.93	16.42	(2)Rented
3.54	0.65	2.00	1.01	(3)Issued
9.91	8.15	6.82	7.83	(4)Lease and Others
				2.By usage of dwelling
90.67	87.96	88.74	87.17	(1)Independent
9.00	12.04	11.26	12.64	(2)Connected
0.33	0.00	0.00	0.19	(3)Others
				3.By style of building
14.71	16.01	21.21	13.44	(1)One story
51.57	42.09	55.86	64.28	(2)Two or three stories
26.34	22.28	10.86	16.82	(3)Four or five stories
7.38	19.62	12.07	5.46	(4)Apartment, six stories or over
88.54	96.34	100.00	100.00	4.Piped water equipment
				5.Self-owned house loans
38.28	39.63	29.67	32.38	(1)Having house loan
61.72	60.37	70.33	67.62	(2)None
				6.Parking lot
35.11	28.41	37.50	29.85	(1)Self-owned
1.28	2.63	0.72	1.66	(2)Rented
55.89	61.55	55.78	65.01	(3)None
39.21	39.49	37.58	35.24	7.Average space per household(pin)
4.69	4.56	4.70	4.23	8.Average No. of rooms per household
				B.Modern household equipment
				1.Percentage of household with equip.
99.01	99.51	100.00	99.21	(1)Color TV sets
10.55	5.14	3.81	2.22	(2)Laser-disk player
11.03	4.90	7.12	5.20	(3)Movies camera
51.89	41.49	43.98	37.18	(4)Stereo
76.93	77.40	81.70	80.70	(5)Radio and recorder
19.77	18.96	14.22	12.29	(6)Piano
66.83	71.73	72.38	61.00	(7)Camera
25.14	17.95	20.39	15.55	(8)Video game
68.16	60.31	70.80	56.07	(9)Video tape recorder
75.41	60.45	83.10	72.57	(10)Cable TV
31.64	23.69	19.93	16.13	(11)Personal computer

第8表 家庭住宅及現代化設備概況按區域別分(續三)

民國八十四年

	總平均 General average	台北市 Taipei Municipality	高雄市 Kaohsiung Municipality	臺
				小計 Sub-total
(12)電話機	96.70	98.68	97.75	96.23
(13)汽車	47.95	49.53	48.69	47.59
(14)機車	79.88	55.85	88.77	83.55
(15)電冰箱	99.19	99.20	99.25	99.18
(16)冷暖氣機	67.08	85.65	79.32	62.46
(17)除濕機	18.09	43.03	5.65	14.59
(18)洗衣機	92.83	95.46	93.73	92.25
(19)烘衣機	20.11	37.72	4.09	18.30
(20)果菜(汁)機	44.45	59.72	51.23	40.95
(21)排油煙機	89.25	92.46	90.59	88.52
(22)吸塵器	33.68	55.25	36.01	29.42
(23)瓦斯熱水器	89.62	93.83	85.64	89.21
(24)電熱水器	8.02	8.43	8.46	7.90
(25)微波爐(含烤箱)	33.31	58.49	34.26	28.50
(26)報紙	55.61	61.06	61.07	54.08
(27)期刊雜誌	12.87	19.39	15.65	11.38
2.每百戶擁有數(台,輛,份)				
(1)彩色電視機	128.54	142.98	128.64	125.82
(2)碟影機	4.32	8.49	3.77	3.59
(3)攝影機	6.08	15.34	6.75	4.28
(4)音響	41.62	57.39	42.53	38.58
(5)收錄音機	93.10	124.09	103.73	86.29
(6)鋼琴(含電子琴)	12.10	23.91	16.79	9.44
(7)照相機	68.58	103.60	68.14	62.06
(8)電視遊樂器	18.32	31.73	19.42	15.71
(9)錄放影機	65.63	84.24	66.53	62.06
(10)有線電視頻道設備	54.25	60.78	72.98	51.27
(11)家用電腦	19.71	40.09	19.91	15.87
(12)電話機	103.83	116.90	104.53	101.32
(13)汽車	52.33	53.25	51.60	52.22
(14)機車	126.88	72.80	154.40	134.44
(15)電冰箱	105.39	109.53	104.67	104.68
(16)冷暖氣機	111.73	173.63	143.55	97.14
(17)除濕機	19.50	47.44	6.07	15.52
(18)洗衣機	94.35	97.86	95.07	93.63
(19)烘衣機	20.21	38.00	4.09	18.38
(20)果菜(汁)機	45.96	63.58	53.22	41.98
(21)排油煙機	89.67	93.06	91.02	88.90
(22)吸塵器	34.71	56.80	36.77	30.38
(23)瓦斯熱水器	93.51	96.36	88.29	93.47
(24)電熱水器	8.32	8.63	8.72	8.22
(25)微波爐(含烤箱)	37.31	67.65	40.13	31.36
(26)報紙	60.54	72.27	66.08	57.82
(27)期刊雜誌	17.21	29.12	19.40	14.78

Table 8. Household Housing and Household Facilities by Area(Cont.3)

1995				
臺灣省		Taiwan Province		
臺北縣	宜蘭縣	桃園縣	新竹縣	
Taipei Hsien	Ilan Hsien	Taoyuan Hsien	Hsinchu Hsien	
97.49	94.74	96.57	95.71	(12)Telephone
41.64	45.86	59.36	65.46	(13)Sedan vehicle
70.44	84.86	81.89	87.10	(14)Motor bicycle
99.54	97.89	98.98	100.00	(15)Refrigerator
77.67	62.87	65.73	56.28	(16)Air conditioner
25.37	25.09	35.38	24.40	(17)Dehumidifier
95.88	85.85	92.49	87.81	(18)Washing machine
27.30	32.46	43.52	38.49	(19)Drier
41.39	38.25	44.82	36.20	(20)Mixer
93.38	78.14	91.34	88.79	(21)Exhaust fan
34.04	33.75	41.19	44.57	(22)Vacuum cleaner
95.46	86.89	92.34	94.81	(23)Gas geyser
4.97	8.65	9.86	4.85	(24)Electric geyser
35.51	24.16	36.33	28.82	(25)Oven
56.82	46.33	57.60	62.73	(26)Newspaper
12.52	14.73	14.71	9.42	(27)Magazine
2.Average No. per hunderd households				
123.12	138.62	132.81	137.84	(1)Color TV sets
4.20	4.67	5.41	5.34	(2)Laser-disk player
6.28	4.62	5.50	4.60	(3)Movies camera
43.49	31.72	48.18	48.37	(4)Stereo
91.25	91.28	90.06	73.23	(5)Radio and recorder
10.13	11.15	9.82	10.49	(6)Piano
71.05	54.40	74.43	65.33	(7)Camera
21.13	15.22	21.48	14.01	(8)Video game
71.40	61.62	78.42	64.23	(9)Video tape recorder
54.91	44.20	43.81	51.71	(10)Cable TV
21.56	15.96	20.62	20.25	(11)Personal computer
105.87	101.13	101.11	101.50	(12)Telephone
44.73	52.37	68.33	78.45	(13)Sedan vehicle
101.53	143.15	128.91	136.00	(14)Motor bicycle
103.83	106.50	104.64	107.71	(15)Refrigerator
122.90	93.90	96.28	96.74	(16)Air conditioner
26.60	26.53	37.65	26.73	(17)Dehumidifier
96.85	86.57	94.48	90.74	(18)Washing machine
27.35	32.46	43.73	38.81	(19)Drier
42.57	39.75	46.25	36.84	(20)Mixer
93.87	78.51	91.86	89.45	(21)Exhaust fan
34.69	35.54	42.65	48.96	(22)Vacuum cleaner
96.85	94.43	96.04	110.41	(23)Gas geyser
5.03	9.69	10.27	5.17	(24)Electric geyser
39.64	27.01	38.41	30.51	(25)Oven
60.64	50.26	60.92	65.08	(26)Newspaper
15.28	20.48	19.52	13.79	(27)Magazine

第8表 家庭住宅及現代化設備概況按區域別分(續四)

民國八十四年

	臺 灣 省			
	苗栗縣 Miaoli Hsien	臺中縣 Taichung Hsien	彰化縣 Changhwa Hsien	南投縣 Nantou Hsien
(12)電話機	97.12	97.99	94.27	97.23
(13)汽車	53.87	59.63	46.18	51.19
(14)機車	86.57	92.99	89.84	85.61
(15)電冰箱	99.39	99.88	98.62	99.02
(16)冷暖氣機	44.79	50.48	57.46	27.46
(17)除濕機	14.79	8.26	3.99	3.07
(18)洗衣機	87.34	94.71	88.44	89.70
(19)烘衣機	28.63	14.35	7.14	11.81
(20)果菜(汁)機	35.88	49.69	31.25	38.02
(21)排油煙機	83.64	95.13	84.88	81.93
(22)吸塵器	27.24	34.48	21.84	22.61
(23)瓦斯熱水器	92.31	93.87	83.07	84.82
(24)電熱水器	8.20	7.33	11.02	7.11
(25)微波爐(含烤箱)	20.16	28.61	17.26	21.31
(26)報紙	52.53	60.16	46.97	50.90
(27)期刊雜誌	12.65	9.63	7.10	7.84
2.每百戶擁有數(台,輛,份)				
(1)彩色電視機	126.78	132.83	118.79	124.67
(2)碟影機	4.37	4.44	3.45	3.98
(3)攝影機	4.40	4.21	3.10	3.35
(4)音響	36.66	41.50	30.80	33.37
(5)收錄音機	66.89	104.49	70.30	85.74
(6)鋼琴(含電子琴)	7.07	9.73	5.04	7.06
(7)照相機	54.47	74.77	47.18	49.35
(8)電視遊樂器	15.69	18.54	10.25	9.55
(9)錄放影機	58.65	71.04	49.39	58.22
(10)有線電視頻道設備	75.55	55.98	44.64	60.74
(11)家用電腦	13.38	13.86	10.55	12.52
(12)電話機	103.98	100.77	98.07	101.75
(13)汽車	59.96	65.66	49.62	54.25
(14)機車	143.61	163.16	150.11	142.33
(15)電冰箱	107.83	106.08	104.10	102.52
(16)冷暖氣機	70.86	73.75	82.40	38.52
(17)除濕機	16.06	8.74	4.14	3.37
(18)洗衣機	89.27	96.14	90.18	90.62
(19)烘衣機	28.63	14.46	7.14	11.81
(20)果菜(汁)機	37.11	51.13	31.94	38.31
(21)排油煙機	83.64	95.60	85.29	82.47
(22)吸塵器	28.20	35.69	22.40	23.23
(23)瓦斯熱水器	110.79	100.10	85.86	89.08
(24)電熱水器	8.20	8.05	11.58	7.11
(25)微波爐(含烤箱)	20.78	29.33	17.94	21.61
(26)報紙	54.50	64.13	50.27	53.31
(27)期刊雜誌	15.79	11.85	8.93	12.98

Table 8. Household Housing and Household Facilities by Area(Cont.4)

1995				
Taiwan		Province		
雲林縣 Yunlin Hsien	嘉義縣 Chiayi Hsien	臺南縣 Tainan Hsien	高雄縣 Kaohsiung	
95.24	92.15	95.72	94.36	(12)Telephone
34.15	32.98	46.35	45.15	(13)Sedan vehicle
86.00	83.46	86.13	91.60	(14)Motor bicycle
98.90	97.79	99.28	99.50	(15)Refrigerator
43.51	43.63	60.48	66.35	(16)Air conditioner
1.83	2.43	2.62	1.42	(17)Dehumidifier
87.19	85.36	91.92	92.30	(18)Washing machine
3.46	4.54	4.42	2.98	(19)Drier
29.11	24.61	41.89	38.30	(20)Mixer
80.44	77.69	86.64	90.27	(21)Exhaust fan
14.28	9.55	19.99	20.28	(22)Vacuum cleaner
87.70	85.96	87.05	81.36	(23)Gas geyser
5.41	5.31	8.55	8.83	(24)Electric geyser
18.70	12.73	19.74	18.75	(25)Oven
37.75	37.94	55.11	53.69	(26)Newspaper
6.12	3.68	15.19	10.29	(27)Magazine
				2.Average No. per hunderd households
113.91	111.12	118.55	120.80	(1)Color TV sets
1.55	0.59	1.73	1.03	(2)Laser-disk player
2.48	1.17	2.14	2.16	(3)Movies camera
21.79	26.03	32.37	32.31	(4)Stereo
60.07	55.50	83.87	79.28	(5)Radio and recorder
3.87	3.50	5.61	8.12	(6)Piano
35.60	31.11	50.90	53.37	(7)Camera
7.76	5.66	9.85	12.23	(8)Video game
40.21	46.40	51.52	50.93	(9)Video tape recorder
29.08	45.93	46.73	44.46	(10)Cable TV
5.25	7.43	8.77	8.42	(11)Personal computer
96.80	93.60	96.56	99.43	(12)Telephone
36.10	36.48	48.92	47.47	(13)Sedan vehicle
125.43	127.68	135.64	152.12	(14)Motor bicycle
102.95	100.25	104.15	102.66	(15)Refrigerator
60.87	58.96	89.53	99.55	(16)Air conditioner
1.83	2.70	2.62	1.55	(17)Dehumidifier
87.86	86.77	93.49	93.43	(18)Washing machine
3.46	4.54	4.55	2.98	(19)Drier
29.34	25.19	43.68	38.95	(20)Mixer
80.44	77.69	86.92	90.39	(21)Exhaust fan
14.49	10.13	20.13	20.53	(22)Vacuum cleaner
92.83	87.79	91.39	84.67	(23)Gas geyser
5.41	5.31	8.83	8.97	(24)Electric geyser
20.08	13.28	21.05	19.26	(25)Oven
40.47	39.41	58.50	54.83	(26)Newspaper
6.56	4.84	18.36	11.42	(27)Magazine

第8表 家庭住宅及現代化設備概況按區域別分(續完)

民國八十四年

	臺 灣 省				
	屏東縣 Pingtung Hsien	臺東縣 Taitung Hsien	花蓮縣 Hwalien Hsien	澎湖縣 Penghu Hsien	基隆市 Keelung City
(12)電話機	94.62	91.68	92.57	88.69	98.08
(13)汽車	42.92	32.96	39.51	23.54	31.35
(14)機車	91.13	83.41	81.79	71.19	67.53
(15)電冰箱	98.96	98.73	98.35	100.00	99.02
(16)冷暖氣機	59.81	38.34	42.88	43.24	68.72
(17)除濕機	1.95	2.63	8.64	4.95	45.29
(18)洗衣機	94.84	84.77	84.60	90.47	94.53
(19)烘衣機	2.11	4.35	9.65	1.80	46.77
(20)果菜(汁)機	49.23	21.66	29.98	25.70	30.46
(21)排油煙機	91.70	74.67	68.46	81.34	86.08
(22)吸塵器	17.82	12.68	24.88	12.49	24.77
(23)瓦斯熱水器	82.52	76.61	78.55	89.98	91.97
(24)電熱水器	8.78	10.81	7.54	10.47	3.51
(25)微波爐(含烤箱)	14.42	12.11	20.12	19.96	34.86
(26)報紙	52.54	39.36	42.65	40.14	39.27
(27)期刊雜誌	7.70	7.46	11.85	4.65	5.77
2.每百戶擁有數(台,輛,份)					
(1)彩色電視機	124.38	110.49	126.59	113.11	125.78
(2)碟影機	1.03	2.17	1.32	0.00	6.06
(3)攝影機	2.23	1.31	1.00	2.85	3.51
(4)音響	36.36	30.16	26.06	21.78	40.89
(5)收錄音機	91.64	69.23	71.86	75.41	93.49
(6)鋼琴(含電子琴)	9.11	5.22	9.97	3.73	11.36
(7)照相機	57.54	32.94	41.77	48.40	64.25
(8)電視遊樂器	8.38	6.60	10.62	11.55	19.73
(9)錄放影機	50.93	56.77	53.98	56.86	69.08
(10)有線電視頻道設備	42.90	11.64	33.31	25.96	55.19
(11)家用電腦	12.27	10.01	11.19	9.35	20.69
(12)電話機	97.29	92.55	97.56	94.41	102.91
(13)汽車	46.25	35.16	43.86	24.51	33.27
(14)機車	163.19	122.63	130.03	100.02	88.28
(15)電冰箱	104.24	103.18	108.00	103.78	101.94
(16)冷暖氣機	96.15	54.83	68.04	60.07	98.73
(17)除濕機	1.95	2.63	9.26	5.89	50.17
(18)洗衣機	95.38	85.60	88.59	91.96	95.50
(19)烘衣機	2.11	4.35	9.65	1.80	46.77
(20)果菜(汁)機	49.74	22.53	30.96	25.70	31.10
(21)排油煙機	91.88	74.67	69.11	81.34	86.41
(22)吸塵器	19.06	13.12	25.83	12.49	25.09
(23)瓦斯熱水器	83.59	77.94	83.11	90.91	92.93
(24)電熱水器	9.90	10.81	8.17	10.47	3.51
(25)微波爐(含烤箱)	15.49	12.55	21.08	21.83	39.09
(26)報紙	53.76	44.23	53.07	45.25	46.33
(27)期刊雜誌	10.60	9.66	14.13	5.59	9.32

Table 8. Household Housing and Household Facilities by Area(Cont'D)

1995				
Taiwan		Province		
新竹市 Hsinchu City	臺中市 Taichung City	嘉義市 Chiayi City	臺南市 Tainan City	
97.31	98.39	98.35	98.01	(12)Telephone
54.12	63.05	53.78	49.08	(13)Sedan vehicle
86.69	86.76	94.74	90.64	(14)Motor bicycle
98.30	99.01	99.59	99.60	(15)Refrigerator
77.59	70.87	71.57	76.78	(16)Air conditioner
42.70	12.56	7.87	3.97	(17)Dehumidifier
91.69	93.66	98.29	95.40	(18)Washing machine
47.95	13.65	13.13	6.42	(19)Drier
50.26	55.45	64.11	43.88	(20)Mixer
84.89	93.69	92.55	89.39	(21)Exhaust fan
56.47	45.20	36.25	30.82	(22)Vacuum cleaner
92.96	92.96	88.19	83.41	(23)Gas geyser
7.24	7.43	16.03	15.21	(24)Electric geyser
53.85	50.77	43.73	36.28	(25)Oven
59.01	62.34	68.26	67.09	(26)Newspaper
22.57	13.63	25.18	12.05	(27)Magazine
2.Average No. per hunderd households				
155.41	142.08	130.29	122.62	(1)Color TV sets
10.88	5.66	3.81	2.22	(2)Laser-disk player
11.03	5.07	7.12	5.40	(3)Movies camera
60.23	45.47	49.00	40.39	(4)Stereo
112.40	97.83	99.91	97.58	(5)Radio and recorder
20.42	19.14	14.22	12.49	(6)Piano
84.35	84.54	80.30	68.83	(7)Camera
29.45	19.11	20.80	15.75	(8)Video game
78.58	64.08	74.11	58.51	(9)Video tape recorder
75.41	60.45	83.10	72.57	(10)Cable TV
33.57	24.67	19.93	16.93	(11)Personal computer
109.81	105.76	105.51	102.21	(12)Telephone
62.69	72.51	60.89	52.50	(13)Sedan vehicle
162.46	134.24	163.43	170.71	(14)Motor bicycle
115.61	109.14	104.66	103.38	(15)Refrigerator
147.60	131.79	121.73	124.35	(16)Air conditioner
47.10	13.73	7.87	3.97	(17)Dehumidifier
93.76	94.82	100.46	96.81	(18)Washing machine
48.29	13.99	13.13	6.42	(19)Drier
53.27	56.44	64.52	44.48	(20)Mixer
86.26	94.16	92.55	89.78	(21)Exhaust fan
60.17	46.71	37.55	32.01	(22)Vacuum cleaner
107.83	99.26	94.49	85.22	(23)Gas geyser
7.87	8.09	16.03	15.21	(24)Electric geyser
66.76	63.12	47.94	40.72	(25)Oven
66.37	68.48	76.35	72.71	(26)Newspaper
38.12	19.90	32.41	16.55	(27)Magazine

第9表 家庭住宅及現代化設備概況按農家非農家及都市化程度別分

民國八十四年

	總平均 General average	農家 Farm	非農家 Non-farm
家庭戶數	5,731,179	749,864	4,981,315
平均每戶人數	3.94	4.39	3.87
平均每戶成年人數	2.58	3.06	2.51
平均每戶就業人數	1.71	2.46	1.60
平均每戶所得收入者人數	1.70	1.96	1.66
一、家庭住宅概況(%)			
1.住宅所有權			
(1)自有	83.56	97.93	81.39
(2)租押	9.78	0.63	11.16
(3)配住	0.98	0.00	1.12
(4)其他(含借用)	5.68	1.43	6.32
2.住宅用途			
(1)專用	93.69	95.92	93.36
(2)併用	6.27	4.08	6.60
(3)其他	0.03	0.00	0.04
3.建築式樣			
(1)平房	20.09	45.54	16.26
(2)二~三層樓	43.03	52.76	41.57
(3)四~五層樓	27.21	1.63	31.06
(4)六層樓以上	9.67	0.07	11.11
4.具有自來水設備	91.11	76.87	93.26
5.自有住宅房屋貸款情形			
(1)有房屋貸款	26.89	8.17	30.28
(2)無房屋貸款	73.11	91.83	69.72
6.有車家庭停車位情形			
(1)自有停車位	38.45	75.46	32.97
(2)租借停車位	4.23	0.60	4.77
(3)無停車位	57.35	23.95	62.29
7.平均每戶建坪(坪)	37.17	43.80	36.17
8.平均每戶房間數(間)	4.62	5.34	4.51
二、家庭現代化設備			
1.普及率(%)			
(1)彩色電視機	99.29	99.48	99.26
(2)碟影機	4.21	1.57	4.60
(3)攝影機	5.95	1.91	6.56
(4)音響	39.24	30.83	40.51
(5)收錄音機	73.96	66.65	75.06
(6)鋼琴(含電子琴)	11.77	3.31	13.04
(7)照相機	60.32	43.64	62.83
(8)電視遊樂器	17.21	6.95	18.75
(9)錄放影機	62.19	50.83	63.90
(10)有線電視頻道設備	54.15	41.39	56.07
(11)家用電腦	18.54	6.50	20.35

Table 9. Household Housing and Household Facilities by Farm or Non-farm and Degree of Urbanization

1995			
都 市 化 程 度 Degree of urbanization			
都 市 City	城 鎮 Town	鄉 村 Village	
3,355,574	1,577,463	798,142	No. of households
3.85	4.16	3.87	No. of persons per household
2.55	2.65	2.61	No. of adults per household
1.62	1.84	1.89	No. of persons employed per household
1.67	1.78	1.66	No. of income recipients per household
			A.Housing (%)
			1.By tenure of dwelling
78.84	88.55	93.53	(1)Self-owned
12.91	6.83	2.46	(2)Rented
1.26	0.75	0.23	(3)Issued
6.99	3.87	3.78	(4)Lease and others
			2.By usage of dwelling
92.99	94.15	95.74	(1)Independent
7.01	5.75	4.21	(2)Connected
0.00	0.10	0.05	(3)Others
			3.By style of building
11.22	23.40	50.83	(1)One story
33.54	60.77	47.86	(2)Two or three stories
40.89	11.37	1.02	(3)Four or five stories
14.35	4.46	0.28	(4)Apartment, six stories or over
96.70	85.03	79.65	4.Piped water equipment
			5.Self-owned house loans
33.44	23.51	10.03	(1)Having house loan
66.56	76.49	89.97	(2)None
			6.Parking lot
24.68	51.70	74.46	(1)Self-owned
5.56	2.69	1.42	(2)Rented
69.81	45.61	24.12	(3)None
34.60	41.81	38.78	7.Average space per household(pin)
4.43	4.84	4.96	8.Average No. of rooms per household
			B.Modern household equipment (%)
			1.Percentage of household with equip.
99.38	99.50	98.49	(1)Color TV sets
5.27	3.42	1.27	(2)Laser-disk player
8.26	3.42	1.22	(3)Movies camera
42.98	37.15	27.70	(4)Stereo
77.74	72.09	61.75	(5)Radio and recorder
16.15	6.91	2.98	(6)Piano
67.72	55.43	38.91	(7)Camera
20.93	14.99	5.93	(8)Video game
67.31	59.94	45.14	(9)Video tape recorder
60.66	50.15	34.69	(10)Cable TV
24.10	13.07	5.94	(11)Personal computer

第9表 家庭住宅及現代化設備概況按農家非農家及都市化程度別分(續)

民國八十四年			
	總平均 General average	農家 Farm	非農家 Non-farm
(12)電話機	96.70	96.73	96.69
(13)汽車	47.95	47.25	48.06
(14)機車	79.88	90.97	78.21
(15)電冰箱	99.19	99.74	99.10
(16)冷暖氣機	67.08	42.13	70.84
(17)除濕機	18.09	4.07	20.21
(18)洗衣機	92.83	90.96	93.11
(19)烘衣機	20.11	9.85	21.65
(20)果菜(汁)機	44.45	33.53	46.09
(21)排油煙機	89.25	85.56	89.81
(22)吸塵器	33.68	15.16	36.47
(23)瓦斯熱水器	89.62	88.28	89.83
(24)電熱水器	8.02	6.29	8.28
(25)微波爐(含烤箱)	33.31	14.48	36.15
(26)報紙	55.61	47.79	56.79
(27)期刊雜誌	12.87	6.56	13.82
2.每百戶擁有數(台,輛,份)			
(1)彩色電視機	128.54	121.45	129.60
(2)碟影機	4.32	1.57	4.73
(3)攝影機	6.08	1.91	6.71
(4)音響	41.62	31.66	43.12
(5)收錄音機	93.10	75.77	95.71
(6)鋼琴(含電子琴)	12.10	3.37	13.41
(7)照相機	68.58	46.37	71.93
(8)電視遊樂器	18.32	7.19	20.00
(9)錄放影機	65.63	52.17	67.66
(10)有線電視頻道設備	54.25	41.39	56.18
(11)家用電腦	19.71	6.80	21.65
(12)電話機	103.83	100.31	104.37
(13)汽車	52.33	53.29	52.19
(14)機車	126.88	159.21	122.01
(15)電冰箱	105.39	104.72	105.49
(16)冷暖氣機	111.73	59.84	119.54
(17)除濕機	19.50	4.36	21.78
(18)洗衣機	94.35	92.31	94.66
(19)烘衣機	20.21	9.99	21.75
(20)果菜(汁)機	45.96	34.05	47.76
(21)排油煙機	89.67	85.91	90.23
(22)吸塵器	34.71	15.39	37.62
(23)瓦斯熱水器	93.51	91.64	93.79
(24)電熱水器	8.32	6.44	8.60
(25)微波爐(含烤箱)	37.31	14.72	40.71
(26)報紙	60.54	49.96	62.13
(27)期刊雜誌	17.21	7.55	18.67

Table 9. Household Housing and Household Facilities by Farm or Non-farm and Degree of Urbanization(Cont.)

1995			
都 市 化 程 度			
Degree of urbanization			
都 市	城 鎮	鄉 村	
City	Town	Village	
97.74	96.32	93.04	(12)Telephone
48.21	51.36	40.14	(13)Sedan vehicle
75.17	86.76	86.09	(14)Motor bicycle
99.18	99.39	98.81	(15)Refrigerator
78.17	58.30	37.82	(16)Air conditioner
24.20	12.95	2.61	(17)Dehumidifier
94.42	91.79	88.19	(18)Washing machine
24.20	18.42	6.22	(19)Drier
50.28	38.57	31.55	(20)Mixer
91.19	89.47	80.70	(21)Exhaust fan
40.94	28.58	13.27	(22)Vacuum cleaner
90.48	89.93	85.40	(23)Gas geyser
8.49	8.29	5.52	(24)Electric geyser
42.13	25.20	12.26	(25)Oven
60.15	53.57	40.55	(26)Newspaper
15.74	10.52	5.40	(27)Magazine
			2.Average No. per hundred households
133.30	125.40	114.72	(1)Color TV sets
5.41	3.56	1.27	(2)Laser-disk player
8.45	3.51	1.22	(3)Movies camera
46.08	38.86	28.30	(4)Stereo
102.86	83.77	70.48	(5)Radio and recorder
16.63	7.00	3.08	(6)Piano
79.34	59.48	41.34	(7)Camera
22.43	15.67	6.29	(8)Video game
71.89	62.30	45.91	(9)Video tape recorder
60.80	50.20	34.69	(10)Cable TV
25.72	13.83	6.05	(11)Personal computer
107.34	100.61	95.45	(12)Telephone
52.48	56.39	43.66	(13)Sedan vehicle
116.06	143.92	138.69	(14)Motor bicycle
106.24	104.90	102.79	(15)Refrigerator
138.06	85.40	53.04	(16)Air conditioner
26.14	13.88	2.66	(17)Dehumidifier
96.05	93.17	89.52	(18)Washing machine
24.32	18.51	6.27	(19)Drier
52.46	39.21	32.02	(20)Mixer
91.66	89.87	80.87	(21)Exhaust fan
42.16	29.49	13.73	(22)Vacuum cleaner
94.25	94.49	88.47	(23)Gas geyser
8.87	8.49	5.67	(24)Electric geyser
48.27	26.46	12.71	(25)Oven
66.84	56.26	42.54	(26)Newspaper
21.84	12.66	6.73	(27)Magazine

第10表 家庭住宅及現代化設備概況依可支配所得按戶數五等分位分

民國八十四年			
	總平均 General average	依可支配所得 Five equal divisions of	
		1	2
家庭戶數	5,731,179	1,146,236	1,146,236
平均每戶人數	3.94	2.32	3.76
平均每戶成年人數	2.58	1.74	2.28
平均每戶就業人數	1.71	0.85	1.39
平均每戶所得收入者人數	1.70	1.09	1.34
一、家庭住宅概況(%)			
1.住宅所有權			
(1)自有	83.56	76.35	79.62
(2)租押	9.78	11.78	14.20
(3)配住	0.98	0.59	0.56
(4)其他(含借用)	5.68	11.28	5.62
2.住宅用途			
(1)專用	93.69	95.51	92.43
(2)併用	6.27	4.40	7.57
(3)其他	0.03	0.10	0.00
3.建築式樣			
(1)平房	20.09	43.43	21.21
(2)二~三層樓	43.03	35.02	46.85
(3)四~五層樓	27.21	15.94	24.24
(4)六層樓以上	9.67	5.60	7.70
4.具有自來水設備	91.11	87.11	92.03
5.自有住宅房屋貸款情形			
(1)有房屋貸款	26.89	17.40	27.62
(2)無房屋貸款	73.11	82.60	72.38
6.有車家庭停車位情形			
(1)自有停車位	38.45	43.29	37.86
(2)租借停車位	4.23	2.61	3.45
(3)無停車位	57.35	54.10	58.70
7.平均每戶建坪(坪)	37.17	28.12	35.48
8.平均每戶房間數(間)	4.62	3.88	4.45
二、家庭現代化設備			
1.普及率(%)			
(1)彩色電視機	99.29	97.23	99.65
(2)碟影機	4.21	0.52	1.67
(3)攝影機	5.95	0.88	2.59
(4)音響	39.24	16.58	30.23
(5)收錄音機	73.96	55.27	71.20
(6)鋼琴(含電子琴)	11.77	2.16	5.17
(7)照相機	60.32	24.52	52.58
(8)電視遊樂器	17.21	4.24	13.11
(9)錄放影機	62.19	32.80	56.64
(10)有線電視頻道設備	54.15	32.55	51.55
(11)家用電腦	18.54	2.90	8.87

**Table 10. Household Housing and Household Facilities by Five Equal Divisions
of Households according to Disposable Income**
1995

按 戶 數 五 等 分 位 分 households according to disposable income			
3	4	5	
1,146,236	1,146,236	1,146,235	No. of households
4.26	4.48	4.86	No. of persons per household
2.59	2.90	3.40	No. of adults per household
1.73	2.06	2.54	No. of persons employed per household
1.65	1.96	2.46	No. of income recipients per household
			A.Housing (%)
			1.By tenure of dwelling
84.93	87.15	89.73	(1)Self-owned
10.02	7.42	5.50	(2)Rented
0.74	1.21	1.78	(3)Issued
4.31	4.21	2.99	(4)Lease and others
			2.By usage of dwelling
92.80	93.38	94.34	(1)Independent
7.13	6.62	5.66	(2)Connected
0.07	0.00	0.00	(3)Others
			3.By style of building
15.48	12.13	8.21	(1)One story
46.13	46.91	40.23	(2)Two or three stories
29.59	31.05	35.24	(3)Four or five stories
8.80	9.91	16.32	(4)Apartment, six stories or over
91.19	92.54	92.70	4.Piped water equipment
			5.Self-owned house loans
29.53	28.50	30.27	(1)Having house loan
70.47	71.50	69.73	(2)None
			6.Parking lot
39.20	37.82	37.78	(1)Self-owned
2.96	3.89	6.20	(2)Rented
57.84	58.29	56.11	(3)None
37.42	40.16	44.67	7.Average space per household(pin)
4.68	4.89	5.19	8.Average No. of rooms per household
			B.Modern household equipment (%)
			1.Percentage of household with equip.
99.79	99.91	99.89	(1)Color TV sets
3.72	5.18	9.94	(2)Laser-disk player
4.40	6.82	15.07	(3)Movies camera
39.14	49.02	61.25	(4)Stereo
76.54	81.04	85.75	(5)Radio and recorder
9.49	15.15	26.87	(6)Piano
64.46	74.19	85.86	(7)Camera
18.82	21.72	28.14	(8)Video game
66.94	72.65	81.93	(9)Video tape recorder
58.48	61.12	67.06	(10)Cable TV
16.71	24.99	39.21	(11)Personal computer

第10表 家庭住宅及現代化設備概況依可支配所得按戶數五等分位分(續)

民國八十四年			
	總平均 General average	依可支配所得 Five equal divisions of	
		1	2
(12)電話機	96.70	88.45	97.82
(13)汽車	47.95	14.22	38.30
(14)機車	79.88	61.31	85.43
(15)電冰箱	99.19	96.80	99.61
(16)冷暖氣機	67.08	37.12	63.54
(17)除濕機	18.09	5.42	10.59
(18)洗衣機	92.83	77.53	93.71
(19)烘衣機	20.11	5.69	12.96
(20)果菜(汁)機	44.45	19.74	36.57
(21)排油煙機	89.25	71.95	89.75
(22)吸塵器	33.68	9.57	23.46
(23)瓦斯熱水器	89.62	81.20	90.24
(24)電熱水器	8.02	5.15	6.30
(25)微波爐(含烤箱)	33.31	10.92	22.28
(26)報紙	55.61	28.64	50.00
(27)期刊雜誌	12.87	2.86	5.46
2.每百戶擁有數(台,輛,份)			
(1)彩色電視機	128.54	103.95	117.47
(2)碟影機	4.32	0.52	1.74
(3)攝影機	6.08	0.92	2.63
(4)音響	41.62	16.71	30.79
(5)收錄音機	93.10	57.38	78.65
(6)鋼琴(含電子琴)	12.10	2.16	5.17
(7)照相機	68.58	25.22	54.65
(8)電視遊樂器	18.32	4.36	13.68
(9)錄放影機	65.63	33.16	57.54
(10)有線電視頻道設備	54.25	32.55	51.55
(11)家用電腦	19.71	2.90	9.14
(12)電話機	103.83	89.77	100.72
(13)汽車	52.33	14.42	39.04
(14)機車	126.88	75.19	123.29
(15)電冰箱	105.39	98.44	102.65
(16)冷暖氣機	111.73	45.27	84.32
(17)除濕機	19.50	5.64	10.86
(18)洗衣機	94.35	77.66	94.12
(19)烘衣機	20.21	5.69	13.03
(20)果菜(汁)機	45.96	19.84	37.00
(21)排油煙機	89.67	72.02	89.99
(22)吸塵器	34.71	9.67	23.71
(23)瓦斯熱水器	93.51	81.82	92.26
(24)電熱水器	8.32	5.17	6.35
(25)微波爐(含烤箱)	37.31	11.44	23.66
(26)報紙	60.54	29.44	51.61
(27)期刊雜誌	17.21	3.10	6.18

**Table 10. Household Housing and Household Facilities by Five Equal Divisions
of Households according to Disposable Income(Cont.)**

1995

按 戶 數 五 等 分 位 分			
households according to disposable income			
3	4	5	
98.69	99.25	99.27	(12)Telephone
53.40	61.59	72.26	(13)Sedan vehicle
86.28	86.50	79.88	(14)Motor bicycle
99.90	99.81	99.81	(15)Refrigerator
72.25	77.15	85.36	(16)Air conditioner
17.07	22.09	35.30	(17)Dehumidifier
96.93	97.54	98.44	(18)Washing machine
20.46	24.22	37.20	(19)Drier
45.96	54.65	65.32	(20)Mixer
93.09	95.04	96.42	(21)Exhaust fan
33.17	42.54	59.67	(22)Vacuum cleaner
91.75	91.90	93.04	(23)Gas geyser
6.56	9.90	12.20	(24)Electric geyser
31.78	43.12	58.45	(25)Oven
58.18	66.34	74.89	(26)Newspaper
11.54	16.95	27.51	(27)Magazine
			2.Average No. per hundred household
124.72	136.75	159.79	(1)Color TV sets
3.72	5.25	10.39	(2)Laser-disk player
4.40	6.91	15.55	(3)Movies camera
40.51	51.23	68.84	(4)Stereo
91.17	104.74	133.54	(5)Radio and recorder
9.79	15.40	27.96	(6)Piano
68.98	82.07	112.00	(7)Camera
19.62	22.93	31.02	(8)Video game
68.63	76.43	92.40	(9)Video tape recorder
58.51	61.24	67.40	(10)Cable TV
16.97	26.21	43.31	(11)Personal computer
103.39	107.89	117.40	(12)Telephone
55.47	66.11	86.61	(13)Sedan vehicle
134.00	150.40	151.51	(14)Motor bicycle
103.63	106.63	115.61	(15)Refrigerator
109.93	132.05	187.06	(16)Air conditioner
17.75	23.19	40.05	(17)Dehumidifier
97.70	99.37	102.90	(18)Washing machine
20.46	24.35	37.52	(19)Drier
47.01	56.20	69.76	(20)Mixer
93.12	95.50	97.70	(21)Exhaust fan
33.50	43.53	63.16	(22)Vacuum cleaner
94.34	96.65	102.48	(23)Gas geyser
6.80	10.20	13.06	(24)Electric geyser
34.82	47.81	68.84	(25)Oven
61.11	72.11	88.44	(26)Newspaper
13.76	21.65	41.36	(27)Magazine

第11表 家庭戶數按所得總額組別及經濟戶長性別分
**Table 11. Numbers of Households by Current Receipts
 Groups and Sex of Household Head**

單位：戶
Unit : Households

民國八十四年 1995

所得總額組別	戶數 Total	經濟戶長性別 Sex of Household Head		Current receipts groups
		男 Male	女 Female	
總計	5,731,179	4,917,210	813,969	Total
未滿200,000元	125,268	71,305	53,963	Under NT\$200,000
200,000~299,999	196,293	134,939	61,354	200,000~299,999
300,000~399,999	267,277	188,702	78,575	300,000~399,999
400,000~499,999	319,319	238,424	80,895	400,000~499,999
500,000~599,999	393,564	308,867	84,697	500,000~599,999
600,000~699,999	508,178	422,201	85,977	600,000~699,999
700,000~799,999	510,484	447,362	63,122	700,000~799,999
800,000~899,999	490,299	442,298	48,001	800,000~899,999
900,000~999,999	467,353	423,580	43,773	900,000~999,999
1,000,000~1,099,999	388,506	351,446	37,060	1,000,000~1,099,999
1,100,000~1,199,999	348,915	317,147	31,768	1,100,000~1,199,999
1,200,000~1,299,999	304,468	276,123	28,345	1,200,000~1,299,999
1,300,000~1,399,999	242,222	225,030	17,192	1,300,000~1,399,999
1,400,000~1,499,999	199,142	180,874	18,268	1,400,000~1,499,999
1,500,000~1,649,999	227,818	205,657	22,161	1,500,000~1,649,999
1,650,000~1,799,999	190,006	172,936	17,070	1,650,000~1,799,999
1,800,000~1,999,999	181,814	168,060	13,754	1,800,000~1,999,999
2,000,000~2,299,999	158,989	149,171	9,818	2,000,000~2,299,999
2,300,000~2,699,999	104,242	96,591	7,651	2,300,000~2,699,999
2,700,000~3,499,999	74,863	68,746	6,117	2,700,000~3,499,999
3,500,000元及以上	32,159	27,751	4,408	Above \$3,500,000

肆、八十四年家庭收支調查統計表

二、所得收入者為單位之統計表

TABLE IN 1995 **INCOME RECIPIENTS**

第1表 所得收入者平均每人所得分配按區域別分

民國八十四年

單位：新台幣元

	總平均 General average	台北市 Taipei City	高雄市 Kaohsiung City	臺
				小計 Sub-total
所得收入者人數	9,744,267	1,396,656	694,522	7,653,089
一、所得收入總計	555,001	776,265	619,463	508,771
1.受雇人員報酬	333,984	487,257	387,172	301,185
(1)本業薪資	264,294	377,271	295,045	240,886
(2)兼業薪資	13,897	16,045	21,693	12,797
(3)其他收入	55,793	93,940	70,433	47,502
2.產業主所得	107,519	118,605	100,433	106,139
(1)農業淨收入	14,498	1,147	511	18,204
(2)營業淨收入	88,224	113,677	95,266	82,939
(3)執行業務淨收入	4,798	3,781	4,656	4,996
3.財產所得收入	32,346	72,258	39,538	24,410
4.自用住宅設算租金收入	31,048	39,654	38,714	28,782
5.經常移轉收入	49,905	57,620	53,496	48,171
(1)從私人	16,235	27,454	19,227	13,916
(2)從政府	9,912	9,228	9,686	10,057
(3)社會保險受益	16,770	14,847	16,805	17,118
(4)從企業	23,534	20,636	23,908	24,029
(5)從國外	223	302	675	168
6.雜項收入	199	871	110	84
二、非消費支出	97,241	124,440	120,727	90,146
1.利息支出	22,275	23,077	29,765	21,449
2.經常移轉支出	74,966	101,362	90,962	68,697
(1)對私人	25,734	33,609	34,604	23,491
(2)對政府	15,366	26,304	19,924	12,957
(3)社會保險	32,436	39,094	34,565	31,028
(4)對國外	1,430	2,355	1,869	1,221
三、可支配所得	457,760	651,826	498,736	418,625

Table 1. Distribution of Income Recipients by Areas

1995				Unit:NT\$
臺灣	省	Taiwan	Province	
臺北縣	宜蘭縣	桃園縣	新竹縣	
Taipei County	Yilan County	Taoyuan County	Hsinchu County	
<i>1,574,058</i>	<i>204,965</i>	<i>724,444</i>	<i>189,725</i>	No. of income recipients
<i>543,965</i>	<i>509,029</i>	<i>549,622</i>	<i>491,171</i>	A.Total receipts
350,376	289,375	339,791	304,051	1.Compensation of employees
285,582	223,617	267,318	244,349	(1)Full time payroll
8,720	24,603	10,911	10,688	(2)Part time payroll
56,074	41,155	61,562	49,015	(3)Other receipts or subsidies
96,715	97,236	99,949	92,109	2.Entrepreneurial income
2,464	11,093	6,648	26,961	(1)Net agricultural income
92,099	75,544	83,830	62,045	(2)Net operation surplus
2,153	10,599	9,471	3,104	(3)Net professional income
24,597	29,938	25,601	16,677	3. Property income
29,154	26,385	44,459	30,440	4.Imputed rent income
43,076	65,938	39,771	47,769	5.Current transfer receipts
11,466	18,300	8,324	13,008	(1)From individuals
9,532	13,202	10,464	11,792	(2)From government
16,516	22,092	15,089	16,346	(3)Benefit of social insurance
21,713	33,648	20,580	22,969	(4)From enterprises
365	788	404	0	(5)From abroad
46	157	51	124	6.Miscellaneous receipts
<i>106,613</i>	<i>86,986</i>	<i>101,048</i>	<i>85,300</i>	B.Nonconsumption expenditures
29,717	19,002	26,184	17,622	1.Interest
76,896	67,984	74,864	67,678	2.Current transfer expenditures
24,996	29,615	22,998	24,416	(1)To private
15,281	10,367	14,562	11,523	(2)To government
35,733	27,975	33,608	31,045	(3)Social insurance
887	26	3,695	694	(4)To abroad
<i>437,352</i>	<i>422,043</i>	<i>448,574</i>	<i>405,871</i>	C.Disposable income

第1表 所得收入者平均每人所得分配按區域別分(續一)

民國八十四年

單位：新台幣元

	臺 灣 省			
	苗 栗 縣 Miaoli County	臺 中 縣 Taichung County	彰 化 縣 Changhua County	南 投 縣 Nantou County
所得收入者人數	222,848	599,181	504,243	228,729
一、所得收入總計	494,885	504,433	433,810	471,430
1.受雇人員報酬	269,739	302,737	241,990	230,761
(1)本業薪資	218,029	248,923	200,769	177,657
(2)兼業薪資	13,587	8,868	6,806	18,543
(3)其他收入	38,123	44,946	34,414	34,560
2.產業主所得	113,891	114,129	112,426	142,958
(1)農業淨收入	36,516	14,798	41,854	52,143
(2)營業淨收入	75,427	87,870	68,497	89,995
(3)執行業務淨收入	1,948	11,461	2,076	821
3.財產所得收入	25,728	17,943	16,381	23,888
4.自用住宅設算租金收入	30,257	29,043	21,151	23,234
5.經常移轉收入	55,238	40,373	41,810	50,583
(1)從私人	18,262	11,129	10,895	13,127
(2)從政府	8,433	7,760	8,043	10,550
(3)社會保險受益	19,616	16,608	16,660	18,916
(4)從企業	28,515	21,477	22,871	26,906
(5)從國外	28	7	0	0
6.雜項收入	32	207	52	6
二、非消費支出	86,402	85,442	61,052	77,124
1.利息支出	14,873	16,884	9,453	20,346
2.經常移轉支出	71,529	68,559	51,599	56,778
(1)對私人	31,087	20,835	14,013	21,568
(2)對政府	12,944	12,565	9,306	9,689
(3)社會保險	27,083	34,666	28,143	25,468
(4)對國外	415	491	137	53
三、可支配所得	408,483	418,991	372,758	394,306

Table 1. Distribution of Income Recipients by Areas (Cont.1)

1995				Unit:NT\$
Taiwan		Province		
雲林縣 Yunlin County	嘉義縣 Chiayi County	臺南縣 Tainan County	高雄縣 Kaohsiung County	
<i>273,300</i>	<i>220,402</i>	<i>467,813</i>	<i>534,919</i>	No. of income recipients
<i>401,323</i>	<i>404,573</i>	<i>446,957</i>	<i>461,856</i>	A.Total receipts
192,074	177,846	256,357	294,002	1.Compensation of employees
163,784	139,011	205,394	233,226	(1)Full time payroll
5,067	17,982	9,670	17,938	(2)Part time payroll
23,223	20,853	41,292	42,838	(3)Other receipts or subsidies
101,305	109,297	95,882	90,322	2.Entrepreneurial income
35,137	51,049	28,282	20,680	(1)Net agricultural income
61,865	56,468	63,128	65,202	(2)Net operation surplus
4,303	1,780	4,472	4,440	(3)Net professional income
19,109	18,278	22,741	16,243	3. Property income
21,190	24,617	23,499	20,583	4.Imputed rent income
67,465	74,430	48,357	40,630	5.Current transfer receipts
27,023	22,395	13,605	8,649	(1)From individuals
11,414	11,427	9,218	9,535	(2)From government
18,731	27,467	17,121	16,821	(3)Benefit of social insurance
29,027	40,607	25,534	22,446	(4)From enterprises
0	0	0	0	(5)From abroad
180	105	121	77	6.Miscellaneous receipts
<i>63,525</i>	<i>69,453</i>	<i>77,717</i>	<i>81,419</i>	B.Nonconsumption expenditures
7,896	12,716	16,252	19,360	1.Interest
55,629	56,738	61,465	62,059	2.Current transfer expenditures
19,219	25,295	22,499	23,090	(1)To private
10,336	6,544	10,036	10,666	(2)To government
23,779	22,808	28,091	28,287	(3)Social insurance
2,295	2,091	839	15	(4)To abroad
<i>337,798</i>	<i>335,119</i>	<i>369,240</i>	<i>380,437</i>	C.Disposable income

第1表 所得收入者平均每人所得分配按區域別分(續完)

民國八十四年

單位：新台幣元

	臺 灣 省				
	屏東縣 Pingtung County	臺東縣 Taitung County	花蓮縣 Hualien County	澎湖縣 Penghu County	基隆市 Keelung City
所得收入者人數	379,644	106,896	157,981	31,756	185,478
一、所得收入總計	498,258	461,647	494,281	449,796	497,890
1.受雇人員報酬	276,103	229,553	257,465	303,473	348,788
(1)本業薪資	212,670	187,356	193,798	236,155	282,699
(2)兼業薪資	20,129	12,480	23,038	24,079	11,974
(3)其他收入	43,303	29,718	40,630	43,240	54,115
2.產業主所得	123,102	131,950	99,127	67,873	64,801
(1)農業淨收入	38,416	50,304	29,079	18,785	0
(2)營業淨收入	78,890	78,205	70,048	49,088	61,837
(3)執行業務淨收入	5,796	3,442	0	0	2,964
3.財產所得收入	25,470	15,233	21,928	17,574	15,186
4.自用住宅設算租金收入	17,724	17,912	22,838	8,380	22,700
5.經常移轉收入	55,696	66,727	92,906	52,231	46,404
(1)從私人	18,504	30,757	39,261	15,943	10,665
(2)從政府	12,863	13,559	17,934	15,926	11,799
(3)社會保險受益	16,859	12,920	16,435	15,897	17,163
(4)從企業	24,329	22,411	35,710	20,363	23,180
(5)從國外	0	0	0	0	761
6.雜項收入	162	271	16	265	10
二、非消費支出	72,817	72,235	80,508	79,487	74,171
1.利息支出	14,439	20,606	17,679	15,613	11,228
2.經常移轉支出	58,379	51,629	62,829	63,874	62,943
(1)對私人	22,799	19,194	27,478	29,412	22,084
(2)對政府	10,117	9,200	10,200	6,072	8,824
(3)社會保險	24,996	21,920	24,413	27,128	31,504
(4)對國外	467	1,315	738	1,262	532
三、可支配所得	425,440	389,412	413,773	370,309	423,719

Table 1. Distribution of Income Recipients by Areas (Cont.End)

1995				Unit:NT\$
Taiwan		Province		
新竹市 Hsinchu City	臺中市 Taichung City	嘉義市 Chiayi City	臺南市 Tainan City	
<i>172,656</i>	<i>409,323</i>	<i>110,192</i>	<i>354,536</i>	No. of income recipients
<i>595,642</i>	<i>672,149</i>	<i>598,096</i>	<i>509,244</i>	A.Total receipts
392,732	354,081	338,041	312,463	1.Compensation of employees
299,814	273,542	266,996	247,719	(1)Full time payroll
25,865	16,330	8,992	16,959	(2)Part time payroll
67,052	64,209	62,054	47,785	(3)Other receipts or subsidies
65,810	174,210	135,394	95,571	2.Entrepreneurial income
1,430	2,267	4,655	3,412	(1)Net agricultural income
59,723	158,545	124,949	90,437	(2)Net operation surplus
4,657	13,399	5,790	1,722	(3)Net professional income
58,793	46,123	40,773	27,639	3. Property income
28,150	49,466	36,205	33,334	4.Imputed rent income
50,132	48,204	47,578	40,226	5.Current transfer receipts
14,027	17,180	16,371	9,590	(1)From individuals
11,100	7,928	11,016	8,909	(2)From government
15,667	17,242	14,567	16,316	(3)Benefit of social insurance
25,002	23,096	20,191	21,434	(4)From enterprises
3	0	0	294	(5)From abroad
26	64	104	11	6.Miscellaneous receipts
<i>134,782</i>	<i>125,542</i>	<i>106,300</i>	<i>92,156</i>	B.Nonconsumption expenditures
30,896	37,477	26,682	24,616	1.Interest
103,885	88,065	79,618	67,539	2.Current transfer expenditures
35,321	26,982	30,391	20,838	(1)To private
25,315	20,251	17,361	15,277	(2)To government
32,640	39,127	31,866	31,209	(3)Social insurance
10,610	1,705	0	215	(4)To abroad
<i>460,861</i>	<i>546,607</i>	<i>491,796</i>	<i>417,088</i>	C.Disposable income

第2表 所得收入者平均每人所得分配按農家、非農家及都市化程度別分

民國八十四年

單位：新台幣元

	總平均 General average	農家 Farm	非農家 Non-farm
所得收入者人數	9,744,267	1,471,278	8,272,989
一、所得收入總計	555,001	395,342	583,395
1.受雇人員報酬	333,984	180,808	361,225
(1)本業薪資	264,294	149,346	284,737
(2)兼業薪資	13,897	9,793	14,627
(3)其他收入	55,793	21,669	61,861
2.產業主所得	107,519	125,273	104,362
(1)農業淨收入	14,498	87,705	1,479
(2)營業淨收入	88,224	36,913	97,349
(3)執行業務淨收入	4,798	655	5,535
3.財產所得收入	32,346	16,828	35,106
4.自用住宅設算租金收入	31,048	19,205	33,154
5.經常移轉收入	49,905	53,100	49,336
(1)從私人	16,235	16,190	16,243
(2)從政府	9,912	10,057	9,886
(3)社會保險受益	16,770	19,150	16,347
(4)從企業	23,534	26,853	22,944
(5)從國外	223	0	263
6.雜項收入	199	128	211
二、非消費支出	97,241	56,259	104,529
1.利息支出	22,275	7,162	24,963
2.經常移轉支出	74,966	49,097	79,566
(1)對私人	25,734	19,448	26,851
(2)對政府	15,366	7,450	16,774
(3)社會保險	32,436	22,127	34,269
(4)對國外	1,430	72	1,672
三、可支配所得	457,760	339,084	478,866

Table 2. Distribution of Income Recipients by Farm or Non-farm and Degree of Urbanization

1995

Unit:NT\$

都 市 化 程 度 Degree of urbanization			
都 市 City	城 鎮 Town	鄉 村 Village	
<i>5,604,895</i>	<i>2,810,478</i>	<i>1,328,894</i>	No. of income recipients
<i>628,010</i>	<i>477,306</i>	<i>411,386</i>	A.Total receipts
386,353	288,515	209,267	1.Compensation of employees
300,001	235,642	174,290	(1)Full time payroll
17,405	9,048	9,354	(2)Part time payroll
68,947	43,826	25,623	(3)Other receipts or subsidies
112,903	95,780	109,640	2.Entrepreneurial income
2,310	17,190	60,211	(1)Net agricultural income
104,089	75,541	48,130	(2)Net operation surplus
6,505	3,049	1,299	(3)Net professional income
42,006	20,693	16,248	3. Property income
35,812	27,422	18,622	4.Imputed rent income
50,672	44,796	57,474	5.Current transfer receipts
17,964	11,809	18,305	(1)From individuals
9,881	9,380	11,170	(2)From government
16,299	16,911	18,457	(3)Benefit of social insurance
22,531	23,482	27,877	(4)From enterprises
296	126	122	(5)From abroad
264	99	133	6.Miscellaneous receipts
<i>112,129</i>	<i>84,503</i>	<i>61,387</i>	B.Nonconsumption expenditures
26,165	20,380	9,876	1.Interest
85,964	64,123	51,511	2.Current transfer expenditures
29,011	21,828	20,169	(1)To private
19,235	11,290	7,668	(2)To government
35,393	30,732	23,566	(3)Social insurance
2,324	272	109	(4)To abroad
<i>515,881</i>	<i>392,803</i>	<i>349,998</i>	C.Disposable income

第3表 所得收入者平均每人所得分配按職業別分

民國八十四年

單位：新台幣元

	總 平 均 General average	民意代表、行政、企 業主管及經理人員 Legislators, govern- ment administrators, business executives and managers	專 業 人 員 Professionals
所得收入者人數	9,744,267	462,111	540,830
一、所得收入總計	555,001	1,178,867	909,211
1.受雇人員報酬	333,984	552,445	698,309
(1)本業薪資	264,294	437,773	548,748
(2)兼業薪資	13,897	7,564	8,575
(3)其他收入	55,793	107,109	140,986
2.產業主所得	107,519	373,742	77,855
(1)農業淨收入	14,498	2,006	155
(2)營業淨收入	88,224	364,157	19,946
(3)執行業務淨收入	4,798	7,579	57,754
3.財產所得收入	32,346	128,417	48,344
4.自用住宅設算租金收入	31,048	76,163	44,780
5.經常移轉收入	49,905	47,817	39,089
(1)從私人	16,235	14,448	11,226
(2)從政府	9,912	6,834	4,599
(3)社會保險受益	16,770	21,183	17,591
(4)從企業	23,534	26,359	22,597
(5)從國外	223	176	667
6.雜項收入	199	284	834
二、非消費支出	97,241	250,959	163,152
1.利息支出	22,275	59,745	34,413
2.經常移轉支出	74,966	191,213	128,739
(1)對私人	25,734	62,682	43,862
(2)對政府	15,366	59,050	36,615
(3)社會保險	32,436	57,831	41,377
(4)對國外	1,430	11,650	6,885
三、可支配所得	457,760	927,909	746,060

Table 3. Distribution of Income Recipients by Occupation

1995			Unit:NT\$
技術員及助理專業人員 Technicians and associate professionals	事務工作人員 Clerks	服務工作人員及售貨員 Service workers and shop and market sales workers	
1,180,943	939,155	1,368,864	No. of income recipients
692,829	483,357	541,228	A.Total receipts
557,093	405,491	169,787	1.Compensation of employees
431,745	324,745	138,914	(1)Full time payroll
7,834	2,074	3,129	(2)Part time payroll
117,514	78,672	27,744	(3)Other receipts or subsidies
25,837	5,061	273,252	2.Entrepreneurial income
151	92	724	(1)Net agricultural income
19,456	4,374	269,655	(2)Net operation surplus
6,230	595	2,873	(3)Net professional income
34,935	22,249	25,194	3. Property income
36,955	16,838	31,705	4.Imputed rent income
37,893	33,642	41,105	5.Current transfer receipts
9,329	8,197	12,241	(1)From individuals
4,954	3,958	9,345	(2)From government
17,803	15,806	13,725	(3)Benefit of social insurance
23,508	21,215	19,474	(4)From enterprises
102	271	45	(5)From abroad
116	77	185	6.Miscellaneous receipts
136,409	76,507	89,775	B.Nonconsumption expenditures
33,282	12,271	26,074	1.Interest
103,128	64,235	63,701	2.Current transfer expenditures
33,023	18,874	23,860	(1)To private
26,146	11,082	11,242	(2)To government
42,909	34,056	28,326	(3)Social insurance
1,051	224	273	(4)To abroad
556,420	406,851	451,453	C.Disposable income

第3表 所得收入者平均每人所得分配按職業別分(續)

民國八十四年

單位：新台幣元

	農事、畜牧、狩獵、林業、漁業及有關工作者 Agriculturist, animal husbandmen, hunter, forester, and fishermen	技術工及有關工作人員 Craft and related trades workers
所得收入者人數	818,036	1,503,307
一、所得收入總計	341,313	541,821
1.受雇人員報酬	61,643	355,722
(1)本業薪資	45,073	315,453
(2)兼業薪資	14,814	2,576
(3)其他收入	1,755	37,693
2.產業主所得	167,699	99,242
(1)農業淨收入	164,508	1,997
(2)營業淨收入	3,191	97,156
(3)執行業務淨收入	0	89
3.財產所得收入	18,922	17,764
4.自用住宅設算租金收入	21,698	30,667
5.經常移轉收入	71,178	38,268
(1)從私人	26,496	8,787
(2)從政府	13,549	9,089
(3)社會保險受益	21,391	16,038
(4)從企業	31,132	20,389
(5)從國外	0	3
6.雜項收入	172	158
二、非消費支出	49,126	96,546
1.利息支出	6,028	23,497
2.經常移轉支出	43,098	73,049
(1)對私人	20,361	24,882
(2)對政府	5,057	12,490
(3)社會保險	17,614	35,478
(4)對國外	65	200
三、可支配所得	292,187	445,275

Table 3. Distribution of Income Recipients by Occupation (Cont.)

1995			Unit:NT\$
機械設備操作 工及組裝工 Plant and machine operators and assemblers	非技術工 及體力工 Elementary occupations	其他 Others	
<i>1,466,168</i>	<i>612,243</i>	<i>852,610</i>	No. of income recipients
<i>468,641</i>	<i>380,476</i>	<i>404,399</i>	A.Total receipts
315,221	271,024	160,747	1.Compensation of employees
259,118	233,191	43,974	(1)Full time payroll
4,764	6,419	99,567	(2)Part time payroll
51,339	31,413	17,205	(3)Other receipts or subsidies
79,247	32,799	1,087	2.Entrepreneurial income
508	1,074	30	(1)Net agricultural income
78,738	31,725	1,019	(2)Net operation surplus
0	0	37	(3)Net professional income
14,385	12,367	72,972	3. Property income
25,608	19,844	31,345	4.Imputed rent income
34,097	44,295	137,894	5.Current transfer receipts
6,066	11,448	69,424	(1)From individuals
6,332	9,432	33,748	(2)From government
16,694	15,741	16,104	(3)Benefit of social insurance
21,694	22,934	33,559	(4)From enterprises
4	480	1,163	(5)From abroad
84	148	354	6.Miscellaneous receipts
<i>84,964</i>	<i>58,966</i>	<i>48,678</i>	B.Nonconsumption expenditures
19,464	11,373	10,037	1.Interest
65,499	47,593	38,640	2.Current transfer expenditures
19,914	15,980	18,342	(1)To private
9,740	5,595	6,276	(2)To government
35,745	25,627	11,368	(3)Social insurance
101	390	2,654	(4)To abroad
<i>383,677</i>	<i>321,511</i>	<i>355,721</i>	C.Disposable income

第4表 所得收入者平均每人所得分配依可支配所得
按所得收入者五等分位分

民國八十四年

單位：新台幣元

	總平均 General average	依可支配所得 Five equal divisions of	
		1	2
所得收入者人數	9,744,267	1,948,853	1,948,853
一、所得收入總計	555,001	210,679	341,590
1.受雇人員報酬	333,984	116,886	235,836
(1)本業薪資	264,294	97,795	195,866
(2)兼業薪資	13,897	7,817	9,410
(3)其他收入	55,793	11,274	30,561
2.產業主所得	107,519	27,261	37,163
(1)農業淨收入	14,498	12,585	9,973
(2)營業淨收入	88,224	14,182	26,505
(3)執行業務淨收入	4,798	494	685
3.財產所得收入	32,346	9,077	11,876
4.自用住宅設算租金收入	31,048	9,866	13,855
5.經常移轉收入	49,905	47,500	42,778
(1)從私人	16,235	15,701	13,197
(2)從政府	9,912	13,594	8,874
(3)社會保險受益	16,770	12,221	14,582
(4)從企業	23,534	18,172	20,621
(5)從國外	223	33	86
6.雜項收入	199	89	82
二、非消費支出	97,241	47,495	59,540
1.利息支出	22,275	13,956	13,520
2.經常移轉支出	74,966	33,539	46,019
(1)對私人	25,734	12,065	15,584
(2)對政府	15,366	3,146	5,574
(3)社會保險	32,436	16,773	24,385
(4)對國外	1,430	1,554	477
三、可支配所得	457,760	163,183	282,050

**Table 4. Distribution of Income Recipients by Five Equal Divisions
of Recipients according to Disposable Income**

1995			Unit:NT\$
按所得收入者五等分位分 recipients according to disposable income			
3	4	5	
<i>1,948,853</i>	<i>1,948,853</i>	<i>1,948,855</i>	No. of income recipients
<i>476,477</i>	<i>637,886</i>	<i>1,108,373</i>	A.Total receipts
321,963	406,299	588,935	1.Compensation of employees
264,272	324,889	438,649	(1)Full time payroll
11,148	12,929	28,180	(2)Part time payroll
46,542	68,481	122,106	(3)Other receipts or subsidies
66,772	116,829	289,572	2.Entrepreneurial income
9,604	12,171	28,155	(1)Net agricultural income
54,677	102,646	243,109	(2)Net operation surplus
2,491	2,011	18,308	(3)Net professional income
17,650	26,946	96,181	3. Property income
24,653	39,729	67,137	4.Imputed rent income
45,311	47,896	66,039	5.Current transfer receipts
13,455	14,437	24,385	(1)From individuals
8,787	9,321	8,985	(2)From government
16,611	17,365	23,072	(3)Benefit of social insurance
22,889	24,080	31,909	(4)From enterprises
180	57	759	(5)From abroad
128	187	508	6.Miscellaneous receipts
<i>87,007</i>	<i>112,882</i>	<i>179,281</i>	B.Nonconsumption expenditures
20,231	25,882	37,787	1.Interest
66,776	87,001	141,494	2.Current transfer expenditures
22,502	30,051	48,465	(1)To private
10,975	16,481	40,655	(2)To government
32,090	39,811	49,120	(3)Social insurance
1,209	656	3,253	(4)To abroad
<i>389,470</i>	<i>525,004</i>	<i>929,092</i>	C.Disposable income

第5表 所得收入者平均每人可支配所得依可支配所得按所得收入者
人數五等分位分及性別、年齡別、教育程度別分

民國八十四年

單位：人；新台幣元

	總 平 均		依 可 支 配
	General average		Five equal divisions
	人 數	平均每人所得	1
	No. of income recipients	Average disposable income	No. of income recipients
全體所得收入者	9,744,267	457,760	1,948,853
按性別分			
男	6,382,428	518,489	869,815
女	3,361,839	342,467	1,079,038
按年齡組別分			
未滿30歲	2,170,496	342,219	516,900
30～34歲	1,372,036	469,099	157,533
35～39歲	1,517,641	525,999	177,251
40～44歲	1,367,489	548,975	172,192
45～54歲	1,519,514	544,158	262,181
55～64歲	974,045	439,089	293,431
65歲及以上	823,046	328,764	369,365
按教育程度別分			
國小及以下	2,871,492	353,188	1,000,371
國(初)中(初職)	1,717,288	412,054	345,458
高中	891,603	483,829	118,470
高職	2,112,923	446,691	344,202
專科	1,214,866	555,054	96,916
大學及以上	936,095	736,271	43,436

Table 5. Average Disposable Income per Income Recipient by Five Equal Divisions of Recipients according to Disposable Income and Sex, Age and Educational Attainment

1995 Unit: Person; NT\$

所得按人數五等分位組 of recipients according to disposable income			
2			
平均每人所得 Average disposable income	人數 No. of income recipients	平均每人所得 Average disposable income	
<i>163,183</i>	<i>1,948,853</i>	<i>282,050</i>	All income recipients
			Sex
157,815	946,362	285,903	Male
167,511	1,002,491	278,413	Female
			Age
178,778	692,124	280,987	Under 30 years
166,268	236,976	285,203	30 ~ 34 years
163,015	233,982	285,161	35 ~ 39 years
162,550	199,671	284,202	40 ~ 44 years
156,209	217,844	282,023	45 ~ 54 years
151,609	189,755	282,748	55 ~ 64 years
154,566	178,501	274,797	65 years and over
			Educational attainment
154,705	634,660	278,414	Primary school and below
169,766	397,469	281,659	Junior middle (vocational)
171,252	197,722	284,000	High school
177,968	493,925	283,835	Senior vocational school
166,658	173,166	288,735	Junior college
159,178	51,911	282,787	College and above

第5表 所得收入者平均每人可支配所得依可支配所得按所得收入者
人數五等分位分及性別、年齡別、教育程度別分(續)

民國八十四年

單位：人；新台幣元

	依 可 支 配 所 得 Five equal divisions of		
	3		4
	人 數 No. of income recipients	平均每人所得 Average disposable income	人 數 No. of income recipients
全體所得收入者	1,948,853	389,470	1,948,853
按性別分			
男	1,367,680	391,888	1,548,963
女	581,173	383,780	399,890
按年齡組別分			
未滿30歲	533,328	384,682	312,268
30～34歲	361,816	390,650	357,726
35～39歲	288,700	395,381	393,095
40～44歲	245,421	391,922	333,086
45～54歲	253,900	390,003	322,627
55～64歲	146,649	389,193	144,698
65歲及以上	119,039	387,150	85,353
按教育程度別分			
國小及以下	507,728	388,383	454,650
國(初)中(初職)	396,061	390,273	354,202
高中	197,768	387,334	187,645
高職	481,941	389,634	434,159
專科	254,444	389,981	301,383
大學及以上	110,911	393,501	216,814

Table 5. Average Disposable Income per Income Recipient by Five Equal Divisions of Recipients according to Disposable Income and Sex, Age and Educational Attainment (Cont.)

1995

Unit: Person; NT\$

按所得收入者五等分位分 recipients according to disposable income			
5			
平均每人所得 Average disposable income	人 數 No. of income recipients	平均每人所得 Average disposable income	
525,004	1,948,855	929,092	All income recipients
			Sex
525,614	1,649,608	940,373	Male
522,640	299,247	866,909	Female
			Age
516,006	115,876	773,270	Under 30 years
527,090	257,985	852,548	30 ~ 34 years
526,086	424,613	898,966	35 ~ 39 years
529,029	417,119	943,573	40 ~ 44 years
527,668	462,962	983,238	45 ~ 54 years
522,621	199,512	986,686	55 ~ 64 years
522,459	70,788	1,042,061	65 years and over
			Educational attainment
519,185	274,083	910,220	Primary school and below
522,126	224,098	881,342	Junior middle (vocational)
526,716	189,998	944,768	High school
525,120	358,696	910,544	Senior vocational school
529,490	388,957	898,192	Junior college
533,959	513,023	990,624	College and above

第6表 所得收入者人數按性別及可支配所得組別分
**Table 6. Numbers of Income Recipients by Sex
 and Disposable Income Groups**

單位：人

Unit : persons

民國八十四年

1995

可支配所得組別	人 數 Total	性 別 Sex		Disposable income groups
		男 Male	女 Female	
總 計	9,744,267	6,382,428	3,361,839	Total
未滿160,000元	804,051	390,435	413,616	Under NT\$160,000
160,000~179,999	220,206	104,701	115,505	160,000~179,999
180,000~199,999	320,449	133,443	187,006	180,000~199,999
200,000~219,999	373,141	147,194	225,947	200,000~219,999
220,000~239,999	379,995	156,923	223,072	220,000~239,999
240,000~259,999	408,518	168,103	240,415	240,000~259,999
260,000~279,999	391,021	172,185	218,836	260,000~279,999
280,000~299,999	378,195	192,593	185,602	280,000~299,999
300,000~319,999	357,356	191,163	166,193	300,000~319,999
320,000~339,999	378,945	222,851	156,094	320,000~339,999
340,000~359,999	349,135	227,685	121,450	340,000~359,999
360,000~379,999	355,850	249,162	106,688	360,000~379,999
380,000~399,999	359,312	244,045	115,267	380,000~399,999
400,000~419,999	330,682	246,749	83,933	400,000~419,999
420,000~439,999	299,772	228,445	71,327	420,000~439,999
440,000~459,999	313,128	238,925	74,203	440,000~459,999
460,000~479,999	295,957	234,721	61,236	460,000~479,999
480,000~499,999	256,470	198,545	57,925	480,000~499,999
500,000~519,999	233,658	189,045	44,613	500,000~519,999
520,000~539,999	230,548	184,200	46,348	520,000~539,999
540,000~559,999	209,829	171,185	38,644	540,000~559,999
560,000~579,999	208,814	170,613	38,201	560,000~579,999
580,000~599,999	175,250	140,232	35,018	580,000~599,999
600,000~619,999	164,429	129,677	34,752	600,000~619,999
620,000~639,999	147,333	119,863	27,470	620,000~639,999
640,000~659,999	134,791	114,505	20,286	640,000~659,999
660,000~689,999	174,249	145,355	28,894	660,000~689,999
690,000~719,999	156,831	124,139	32,692	690,000~719,999
720,000~749,999	131,058	108,892	22,166	720,000~749,999
750,000~789,999	179,474	148,260	31,214	750,000~789,999
790,000~829,999	152,549	131,015	21,534	790,000~829,999
830,000~879,999	131,650	109,219	22,431	830,000~879,999
880,000~939,999	148,956	121,679	27,277	880,000~939,999
940,000~999,999	108,902	95,279	13,623	940,000~999,999
1,000,000~1,069,999	103,432	89,628	13,804	1,000,000~1,069,999
1,070,000~1,149,999	74,214	63,353	10,861	1,070,000~1,149,999
1,150,000~1,249,999	70,520	64,574	5,946	1,150,000~1,249,999
1,250,000~1,399,999	71,339	66,443	4,896	1,250,000~1,399,999
1,400,000~1,799,999	92,397	80,997	11,400	1,400,000~1,799,999
1,800,000~2,499,999	50,108	45,863	4,245	1,800,000~2,499,999
2,500,000元及以上	21,753	20,544	1,209	Above \$2,500,000

附 錄

APPENDIXES

附錄一、名詞解釋

一、戶內人口：

與戶長同戶籍且共同生活為原則，若合乎下列原則亦屬於戶內人口。

1.與戶長同戶籍，但在外生活者如：

(1)其個人所得 50%以上提供家用。

(2)其個人生活費用 50%以上由家庭供給。

(3)其個人所得提供金額占該戶家計費用 50%以上。

註：若該員居住國外或金馬地區，雖符合上列條件之一，不得視為戶內人口；其提供之金額應列為從國外移轉收入。

2.與戶長非同戶籍，但共同生活而具上列情形者：（同上 1.(1)(2)(3)）。

二、經濟戶長：

1.係指戶內成員中，收入最多且負責維持家庭主要生計者。

2.如某成員收入雖較其他成員為多，但並未負擔家庭主要生計，不視為經濟戶長，而以收入次多且負擔家庭主要生計者為經濟戶長。

3.若該戶內有二人以上，其收入相若，且負擔家計之重要性亦相差無幾，則以年長者為經濟戶長。

4.如該戶各成員均無職業又無收入，則以戶籍戶長為經濟戶長。

三、就業人口：

係指年滿 15 歲以上人口在調查標準期（一年）內，合乎下列條件之一者：

1.凡從事有酬工作達六個月以上，且年內收入達 87,000 元以上者（僱主及自營作業者不受收入金額限制）。

2.原有職業但在標準期內因傷病、休假、天氣惡劣、災害、勞資爭議、工作場所整修及季節性休閒等原因暫未工作而年內領有 87,000 元以上之勞動報酬者（不包括賠償金及醫藥費）。

3.在學學生，於課餘兼任有酬工作，工作期間達六個月以上，且年內收入達 87,000 元以上者。

4.年滿十五歲以上，每週工作十五個小時以上，或每天工作三小時以上，達六個月以上之無酬家屬工作者。

5.在學學生，於家庭經營之非公司企業內每週工作十五小時以上，或每天工作三小時以上，達六個月以上之無酬家屬工作者。

四、成年人：

指年齡滿二十歲及二十歲以上之戶內人口。

五、所得收入者：

凡受雇個人年收入達 87,000 元以上者，家庭非公司企業主要負責人，或無業者家庭之財產所得及經常性移轉收入負責人均屬之。

六、社會經濟特性：

為戶內人口在社會經濟活動部門之從業身分及行職業之綜合狀況。

1. **農業雇主**：行業為農林漁牧狩獵業等非公司企業負責人，長期僱有一人以上員工，但不包括家屬勞動者。
2. **農業自營作業者**：行業為農林漁牧狩獵業等非公司企業負責人，除了家屬勞動者外，未僱員工者。
3. **非農業雇主**：行業為非農業之非公司企業負責人，長期僱有一人以上員工，但不包括家屬勞動者。
4. **非農業自營作業者**：行業為非農業之非公司企業負責人，除了家屬勞動者外，未僱用員工。
5. **農業受雇者**：行業為農林漁牧狩獵業等生產場所之員工均屬之，包括經理管理及佐理人員及勞工，運輸器材操作人員。
6. **非農業經理管理和專業受雇者**：包括行業為非農業之專業技術及其相關之勞動者、行政與經理勞動者、運輸與交通管理者、家事及其有關服務之管理者、生產管理者、推銷管理者及政府行政官員等。
7. **文書推銷和服務工作者**：行業為非農業之各生產場所與公共行政員工中屬於
 - (1)店員及其有關勞動者。
 - (2)推銷勞動者。
 - (3)服務勞動者。
8. **非農業體力勞動者**：行業為非農業之各生產場所與公共行政受雇人員中屬於
 - (1)生產及其有關之體力勞動者。
 - (2)運輸器材操作者。
 - (3)勞工。
9. **其他**：凡無法歸於以上特性者屬之。如軍職人員、依靠年金、社會捐助等受益生活者、依靠財產所得生活者等。

七、農家：

一般家庭從事農作物之栽培；家畜、家禽、及蜂、蠶等飼養生產業；合乎下列標準之一者：

1. 八十四年底經營（含租借用、受委託）之耕地面積在 0.05 公頃以上。
2. 八十四年底飼養 1 頭以上之大型動物（如乳牛、肉牛、種牛、鹿等）。
3. 八十四年底飼養 3 頭以上之中型動物（如豬、羊等）。

- 4.八十四年底飼養 100 隻以上之小型動物（如雞、鴨、鵝、兔等）。
- 5.八十四年全年出售或自用之自營農畜產品價值在新台幣 2 萬元以上者。

八、住宅所屬：

- 1.自有：係現住房屋所有權係屬戶內成員之任何一人或其直系親屬者。
- 2.租押：住戶對其所住家宅，無所有權，而係以租賃或以押租方式，租用他人所有之房屋者。
- 3.配住：指由服務單位配住之住宅，包括政府及公民營企業配住者。
- 4.其他：指目前居住之住宅係向他人借用，不需支付任何代價者（包括退休人員續住公家宿舍）。

九、住宅用途：

- 1.專用住宅：係建築物專供住家使用者。
- 2.併用住宅：建築物除供住家使用外，並兼供商店、工廠、倉庫等使用者。

十、房屋貸款：

- 1.房屋貸款戶數比率：係指有辦理房屋貸款之戶數占全體戶數之比率。
- 2.房屋貸款利息支出：指房屋貸款扣除本金後的利息支出。

十一、停車位：

以私有並具合法使用權者為限，利用自家騎樓停車或占用路邊土地停車者視同無停車位。

- 1.自有：係指自有並具合法使用權者。
- 2.租借：係指租用或借用並具合法使用權者。

十二、房間數：

係指每戶住宅內供居住、家務工作、集會、娛樂等使用之房間均屬之。但不包括浴室、廁所、廚房、車庫等。

十三、建坪：

係指房屋總樓地板面積的總坪數，包括樓梯間、陽臺、走廊。

十四、家庭組織型態：

- 1.單人家庭：指該戶僅一人居住。
- 2.夫婦家庭：指該戶僅夫婦二人居住。
- 3.單親家庭：指該戶成員為父或母親其中一人，以及至少一位未婚子女所組成，但可能含有同住之已婚子女，或其他非直系親屬，如兄弟姊妹。
- 4.核心家庭：指該戶成員為父及母親，以及至少一位未婚子女所組成，但可能含有同住之已婚子女，或其他非直系親屬。

5. **祖孫家庭**：指該戶成員為祖父（母）輩及至少一位未婚孫子（女）輩，且第二代直系親屬（父母輩）不為戶內人口，但可能含有同住之第二代非直系親屬。
6. **三代家庭**：指該戶成員為祖父（母）輩、父（母）輩及至少一位未婚孫子（女）輩，但可能還含有其他非直系親屬同住。
7. **其他家庭**：凡無法歸於以上型態者均屬之。

十五、受僱人員報酬：

指戶內人員從服務處所獲得之全部收入(包括本職及兼職)。

1. **本業薪資**：指現金收入毛額，包括本俸、專業補助費、工作補助費、實物代金、房租津貼及工資等（未扣除公保費、勞保費及所得稅前之金額）。
2. **兼業薪資**：指從事各項兼業之現金收入毛額及退休金、退伍金。
3. **其他收入**：包括加班、值班費、差旅費剩餘、車馬費、年終獎金、工作獎金、不休假獎金、福利金、雇主代付公、勞保費或工會費、撫卹金、遣散費、教育補助費、婚、喪、生產補助費及其他各種補助費等。

十六、產業主所得：

指戶內成員經營家庭非公司企業，賺得之淨盈餘。

1. 農業淨收入：

- (1) **耕種及禽畜牧淨收入**：凡農業之耕種收入，禽畜牧收入或農業加工及其他農產生產收入，不論自己消費或出售均須併記，但必須扣除成本費。
- (2) **林業淨收入**：凡自有林產物（包括田埂上種植具經濟價值之竹林）砍伐檢拾出售收入均屬之。
- (3) **漁業淨收入**：凡自己經營漁塭收入及漁撈收入均屬之。

2. **營業淨收入**：指獨資經營商店、工廠、礦場、服務業等之經營淨盈餘或合夥企業淨盈餘之分配。淨盈餘指總收入扣除營業費用後之淨收入。如商業盈餘、工廠盈餘、計程車收入、自營水泥工收入、自營藥房藥局收入等。營業決算前，由經營人自企業總收入中提供家庭之生活費，需併入計算。

3. **執行業務淨收入**：指自行執業者之業務收入扣減業務費用後之淨額。如律師之辯護收入、會計師之查帳收入、助產士之助產收入、醫師之診療收入、代書之代書收入、建築師之繪圖費收入等。

十七、財產所得收入：

1. **利息收入**：包括定期存款、儲蓄存款及各種存款、債券、貸出款、活會及儲蓄性人壽保險等之利息收入。
2. **投資收入**：股票證券等所孳生之股息及投資之紅利收入。
3. **其他財產所得收入**：包括土地（不包括地上建築物）之租金淨收入（須扣除地價

稅及土地改良費）、權益金淨收入（如商標、版權、專利權或專業執照等出租或出讓所取得之收入且扣除已攤銷之成本）、其他租金淨收入（如住宅、廠房、運輸工具等各項財產出租之實際租金收入，並扣除各項稅捐、折舊及修繕費等）。

十八、自用住宅及其他營建物設算租金：

由自用住宅及其他營建物設算租金扣除折舊、地價稅、房屋稅、保險費後之餘額。

十九、經常移轉收入：

1. **從私人：**私人贈款收入、禮金收入、救濟金、慰問金收入、聘金收入、向私人借住房屋之租金設算收入、民間社團贈予之獎（助）學金收入等，且該項收入多用於當期消費，而非用於固定資產或金融資產之投資者。
2. **從政府：**包括低收入戶生活補助、老人津貼、殘障生活補助及其他（災害、急難救助等）。
3. **從企業：**包括公勞農軍保保險受益、人身意外災害保險受益及其他（如汽、機車保險及其他保險現金受益、中獎、救濟金等）。
4. **從國外：**來自國外之贈款、禮金等收入，且該收入多用於當期消費而非用於固定資產或金融資產之投資者。

二十、雜項收入：

如廢物變賣收入、賣舊報紙收入、偶爾撿拾林產收入、垂釣漁撈收入及報廢家庭設備年內出售所得款等。

二十一、財產所得支出：

利息支出：消費性借款利息、典當利息、購置私有住宅貸款利息及死會利息支出等，其中貸款利息是指扣除還本後的利息支出。

二十二、經常移轉支出：

- 1 對私人：
 - (1)婚喪壽慶禮金：包括禮金、賀儀，奠儀、聘金等。
 - (2)公益慈善捐款：包括對教堂、寺廟、學校、財團法人等之捐款。
- 2.對政府：
 - (1)房屋稅、地價稅：僅包括自用住宅及其他營建物、土地之房屋稅、地價稅。
 - (2)綜合所得稅。
 - (3)其他直接稅：包括契稅、遺產稅、土地增值稅、私人汽車牌照稅。
 - (4)其他：包括罰款、規費、工程受益費、燃料使用費、行車執照費等。
- 3.對企業：包括公保保費支出、勞保保費支出及農軍保等保費支出等。

二十三、各種家庭所得結構關係：([]內數字係訪問紀錄表之編號)

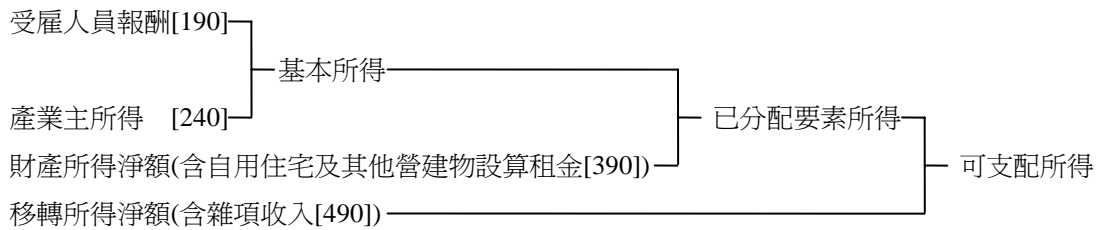

可支配所得=所得收入總計[400]－非消費支出[600]=消費+儲蓄

所得總額=經常性收入

= (受雇人員報酬[190]+產業主所得[240]+財產所得收入[330]+經常移轉收入[410]+雜項收入[490]+自用住宅及其他營建物設算租金[390])+(自用住宅及其他營建物設算折舊[762-390])*

= (所得收入總計[400])+(自用住宅及其他營建物設算折舊[762-390])*

註:*表若非自用住宅此部分為 0

二十四、洛倫滋曲線

(Lorenz Curve) :

係以圖示法表示所得分配的狀況，該圖為一正方形，其對角直線代表所得分配完全均等，若所得分配不均時，洛倫滋曲線必是一條位於對角直線下方的弧形曲線，此曲線與對角直線間之距離，即可測定分配不均程度之大小，距離愈大，表示不均等程度愈高，八十四年臺灣地區家庭收支調查之洛倫滋曲線如圖七。

圖七 家庭收支調查之洛倫滋曲線

民國八十四年

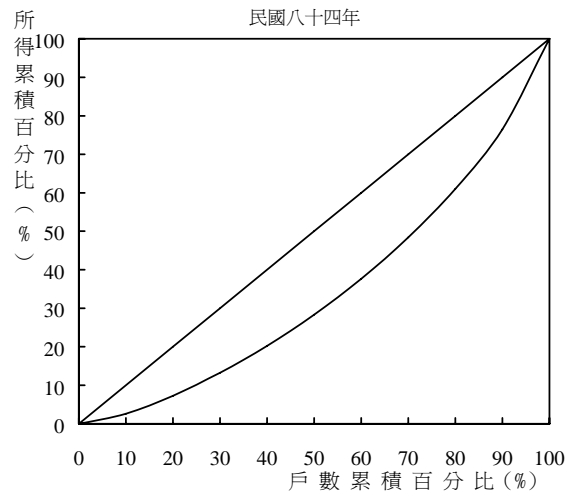

二十五、吉尼集中係數 (Gini's Concentration Coefficient) :

測量洛倫滋曲線與完全均等直線間所包含之面積對完全均等直線以下整個三角形面積之比率，此項係數愈大，表示所得分配不均等的程度愈高，反之係數愈小，表示不均等的程度愈低。

吉尼集中係數計算公式如下：

$$G = g/2\bar{X}$$

G:為吉尼集中係數

g:為均互差

\bar{X} :為算術平均數

Appendix 1 Glossary

• **Member of the Household:**

The members of the household consist of those who partake the common living of the household and comprising the following cases:

1. Those who are officially registered under the household head, living in Taiwan area and are.
 - (1) Sending more than 50% of one's personal income to fund the household.
 - (2) Acquiring more than 50% of one's personal consumption from the household.
 - (3) Supplying more than 50% of the household expenditure.
2. Those who are not officially registered under the household head but partake the common living of household in accordance with (1) to (3) above.

• **Economic Household Head:**

A person in the household who earns the largest personal share of pay in family income is considered to be the economic household head. In case more than one of such persons in the household, the elder one is assumed the post; or all the members of the household are without any income, the registered household head is considered to be the economic household head accordingly.

• **Employed Persons:**

Employed persons refer to the persons in the reference year satisfying the following requirements:

1. Those who are of 15 years and older, and are worked with a pay more than N.T. \$87,000 during the last six months, or worked as an employer or self-employed worker without recorded pay.
2. Those who are of 15 years and older, but are on a paid leave due to certain reasons.
3. Those who are of 15 years and older and are worked as more than 15 hours per week full-time employees or as more than 3 hours per day unpaid family workers.
4. Those who are of 15 years and older, and are attending evening schools but worked as part-time employees with more than six months and N.T. \$87,000 income in the year.

• **Adult:**

An adult refers to a household member aged 20 or more.

• **Income Recipient:**

An income recipient refers to an employed worker whose annual earnings total N.T. 87,000 or more, or a key person-in-charge of an unincorporated, household operated business

firm, or a person without a job but in charge of income generated from household properties or in charge of current transfer of income.

• **Socio-economic Characteristics:**

The characteristics refer to employment status and general conditions in occupation and industry of a household member who engages in socio-economic activities:

1. Agricultural employers: This refers to a person-in-charge of an unincorporated enterprise engaging in agricultural, forestry, fishery, and animal husbandry operation and hiring one or more than one employee with family workers excluded.
2. Agricultural own-account workers: This refers to a person-in-charge of an unincorporated enterprise engaging in agricultural, forestry, fishery, and animal husbandry and hiring no employee except family workers.
3. Non-agricultural employers: This refers to a person-in-charge of an unincorporated business firm engaging in non-agricultural operation and hiring one or more than one employee with family workers excluded.
4. Non-agricultural own-account workers: This refers to a person-in-charge of an unincorporated enterprise engaging in non-agricultural operation.
5. Agricultural employees: This refers to a worker hired to work for agriculture, animal husbandry, forestry and fishing establishments.
6. Employees of non-agricultural managers, administrators, and professionals: They include professional and technical workers, managerial and administrative personnel, clerical supervisors, transport and communication supervisors, catering and lodging services managers and proprietors, housekeeping and related service supervisors, production supervisors, sale managers, and government officials.
7. Non-agricultural clerks, salesmen and service workers: They include clerical, sale, and service workers hired to work for public administration and non-agricultural production establishments.
8. Non-agricultural industrial laborers: They include production workers, transport, equipment operators, and laborers hired to work for public administration and non-agricultural production establishments.
9. Others: They include servicemen, all such economically inactive persons staying with their household members or living together as a team in places specifically designed for them, including:
 - (1) persons living on pensions and donations;
 - (2) persons living on property income; and

(3) person residing in institutions such as nursing homes and living mainly on pensions, assistance, or subsidies provided by government and enterprises.

• **Type of Families**

1. One-person family: Referring to a household composed of one person only.
2. Couple family: Referring to a household composed of one couple only living together.
3. Single-parent family: Referring to a household composed of one parent and at least one unmarried child. The household may also consist of married children and other non-direct relatives living together.
4. Core family: Referring to a household composed of a pair of parents and at least one unmarried child. The household may also consist of married children and other non-direct relatives, such as brothers or sisters of the single parent, living together.
5. Three-generation family without parents: Referring to a household composed of grand parent(s) and at least one unmarried grand child, with the second-generation direct relatives (i.e., father and mother) those who are not the members of the household. The household may also consist of second-generation non-direct relatives living together.
6. Three-generation family: Referring to a household composed of grand parent(s), parent(s), and at least one unmarried child. The household may also consist of other non-direct relatives living together.
7. Other families: Referring to families not classified elsewhere.

• **Compensation of Employees:**

This refers to income earned by a household member from his working places (including full-time and part-time jobs).

1. Payroll for full-time job: This refers to gross income earned from the full-time job in cash — including basic pay, professional allowance, working allowance, and wage and in kind, without deducting the employee's social security contributions and before taxes.
2. Payroll for part-time job: This refers to gross income in cash, pension, and retirement pay earned from the part-time job.
3. Other income: This includes overtime pay, transportation allowance, year-end bonus, meritorious award, full-attendance award, fringe benefits, death benefits, education allowance, maternal allowance, and marriage allowance.

• **Entrepreneurial Income:**

This refers to net profit earned by a household unit from its participating in unincorporated enterprise activities.

• **Property Income/Expenditure:**

This refers to income earned from property provided for use by others and also to expenditure on using property provided by others.

1. Interests: This term refers to income and payment of interests generated from time deposits, savings deposits, bonds and debentures, and loans and credits offered by private savings pools and funds and banks.
2. Dividends: This term consists of transfers of income in respect of the shares and other forms of participation in the equity of private incorporated enterprises, cooperatives and public corporations.
3. Land rents and royalties: Rent refers to income and payment resulting from using land while royalty, to income and payment relating to using trade mark, copyright or patent.
4. Other rents: This refers to rent for a housing unit and income produced from leasing other assets, net of taxes, maintenance expenses, depreciation, and insurance premium.

• **Imputed Net Rent from Owner-occupied Dwellings:**

This refers to imputed rent net of depreciation, land tax, house tax, and insurance premium.

• **Unrequited Current Transfer of Income:**

This category includes:

1. Social security benefits;
2. Social assistance grants;
3. Unfunded payment for employees such as hazard compensation and severance pay; and
4. Other unrequited transfer of income.

Sources of the income are classified into four types— households, government, enterprises, and foreign countries.

• **Unrequited Current Transfer of Payment:**

This category includes:

1. Direct taxes;
2. Social security contributions;
3. Private pension contributions;
4. Current transfer of payment to private non-profit institutions; and
5. Other unrequited transfer of payment.

Recipients of payment are classified into four types— households, government, enterprises, and foreign countries.

• **Family Income**

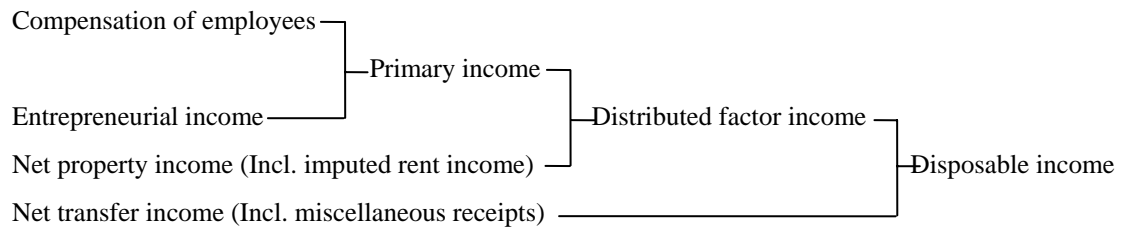

Disposable income

=Total receipts – Non-consumption expenditure

=Consumption expenditure + Savings

附錄二、調查方法

一、家庭收支調查計畫概要

本處為明瞭臺灣地區各階層家庭之收支狀況，以為研究家庭所得、消費及儲蓄之分配，探討所得、儲蓄及消費型態，依統計法第三條暨本處組織法第五條第五款之規定，辦理臺灣地區家庭收支調查，茲將此項調查計畫要點分述如下：

1. **調查範圍**：包括臺灣省、臺北市及高雄市。
2. **調查對象**：以居住於臺灣地區內具有中華民國國籍之個人及其所組成之家庭（指營共同經濟生活者所組成之家庭）為調查對象。
3. **調查統計單位**：本調查資料按統計項目之性質分別以「戶」及「個人」為統計單位。
4. **資料採用時間**：本調查動態資料以八十四年元月一日起至同年十二月三十一日止全年累計數字為準，靜態資料係以八十四年年底之數字為準。
5. **調查項目**：本調查項目包括：
 - (1) 家庭設備及住宅概況。
 - (2) 戶口組成。
 - (3) 所得收支。
 - (4) 消費支出。
 - (5) 資本損益、資本移轉收支及固定資產。
6. **調查執行**：本調查實地調查工作乃併同臺灣省、臺北市及高雄市家庭收支訪問調查辦理。凡調查員之遴訓、調查之宣傳、調查之執行與督導，以及工作進度等，均按家庭收支訪問調查計畫之規定辦理。
7. **辦理機關**：本調查以行政院主計處為主辦機關，負責有關規畫彙總整理分析、編製報告等事項，以臺灣省政府主計處、臺灣省糧食局、臺北市政府主計處及高雄市政府主計處為協辦機關，從事資料之蒐集、初步審查等工作。
8. **經費**：本調查所需經費由行政院主計處國民所得統計業務費項下開支。

二、家庭收支抽樣調查概述

1. **沿革**：我國有系統的辦理家庭收支抽樣調查始自民國五十三年，依其沿革可分為六個時期。
 - 第一期：自民國五十三年至五十九年，為每二年舉辦一次，其抽出率為全體家庭總戶數之千分之一·三至千分之一·六。
 - 第二期：自民國六十一年至六十三年，改為按年辦理，其抽出率提高為千分之一·八。
 - 第三期：自民國六十四年起，採按年辦理，其抽出率提高為千分之三。

第四期：自民國六十七年起，採按年辦理，其抽出率提高為千分之四。

第五期：自民國七十三年起，採按年辦理及固定樣本 16,434 戶。

第六期：自民國八十四年起，採按年辦理及固定樣本 14,706 戶。

2.調查方法：採訪問調查與記帳調查兩法併行。

(1)訪問調查戶，每年由調查員訪問一次，查詢其全年所得收支主要項目。

(2)記帳調查戶，除接受訪問調查外，每日並根據家庭實際收支逐筆記帳，調查員須按日檢查帳簿，以防記載錯誤與遺漏。

(3)訪問調查，因受記憶誤差與遺漏之限制，較記帳調查之正確性為小，但因實施記帳調查所需人力、經費均較訪問調查為鉅，難以大量實施，故對部份家庭實施二種調查，比較兩種調查結果之關係，以校正全體訪問調查之結果。

3.抽樣方法：

本次（八十四年）調查採分層二段隨機抽樣方法，以村里為第一抽樣單位，村里內之戶為第二抽樣單位。各村里（台北市及高雄市除外）以就業人口產業結構比例（戶籍登記資料），分為都市、城鎮、鄉村三層，其分層標準為：

(1)村里內農、林、漁、牧、礦業之就業人口占該村里所有就業人口之比例大於 45% 之村里為鄉村村里。

(2)村里內農、林、漁、牧、礦業之就業人口比例小於 25%，且服務業就業人口比例不小於 40%之村里為都市村里。

(3)其他村里為城鎮村里。

臺灣省有 21 個縣市，每一縣市之村里均按上述標準分為都市、城鎮、鄉村三層；台北市依行政區分 12 個區，高雄市 11 區，各區內之村里均視為都市層；總共臺灣地區有 44 個都市層，21 個城鎮層及 21 個鄉村層。樣本配置方式，台北市配置樣本 2,500 戶，高雄市 1,200 戶，臺灣省 11,006 戶，各層樣本戶數均以層內母體戶數占該區域母體戶數比例配置。在第一段抽樣中各層以系統方法，抽取 20%之村里，作為樣本村里，再按樣本村里母體戶數占該層母體戶數比例配置各樣本村里樣本戶數，第二段抽樣由樣本村里以系統方法抽出樣本戶，其平均抽出率為 1.30%，合併計算兩段抽樣，平均總抽出率為 0.26%。各層母體戶數及樣本戶數分配如下：

中華民國八十四年臺灣地區家庭收支調查各層母體戶數與樣本戶數

單位：戶

層別	母體戶數	樣本戶數	層別	母體戶數	樣本戶數
臺灣地區	5,730,480	14,706	臺灣省	4,472,910	11,006
都市層合計	3,355,136	8,803	都市層合計	2,097,566	5,103
城鎮層合計	1,577,248	3,887	城鎮層合計	1,577,248	3,887
鄉村層合計	798,096	2,016	鄉村層合計	798,096	2,016
台北市	838,507	2,500	台北縣	927,133	1,865
(全都市層)			都市層	702,047	1,412
松山區	68,866	205	城鎮層	211,908	426
信義區	81,046	242	鄉村層	13,178	27
大安區	109,500	326	宜蘭縣	113,888	281
中山區	78,836	235	都市層	53,878	133
中正區	58,132	173	城鎮層	49,165	121
大同區	41,763	125	鄉村層	10,845	27
萬華區	67,578	201	桃園縣	392,462	965
文山區	71,807	214	都市層	133,128	327
南港區	32,606	97	城鎮層	241,955	595
內湖區	68,210	203	鄉村層	17,379	43
士林區	87,878	262	新竹縣	94,603	300
北投區	72,285	217	都市層	14,577	46
高雄市	419,063	1,200	城鎮層	66,588	211
(全都市層)			鄉村層	13,438	43
鹽埕區	10,500	30	苗栗縣	128,693	315
鼓山區	31,174	89	都市層	23,511	58
左營區	37,502	107	城鎮層	80,896	198
楠梓區	38,180	109	鄉村層	24,286	59
三民區	94,842	272	台中縣	340,499	835
新興區	21,088	60	都市層	87,930	216
前金區	11,700	34	城鎮層	208,804	512
苓雅區	63,099	181	鄉村層	43,765	107
前鎮區	58,758	168	彰化縣	287,573	702
旗津區	10,575	30	都市層	68,306	166
小港區	41,645	120	城鎮層	130,948	320
			鄉村層	88,319	216

中華民國八十四年臺灣地區家庭收支調查各層母體戶數與樣本戶數(續)

單位：戶

層別	母體戶數	樣本戶數	層別	母體戶數	樣本戶數
南投縣	134,513	328	花蓮縣	95,793	300
都市層	34,372	84	都市層	57,225	180
城鎮層	49,584	121	城鎮層	18,647	58
鄉村層	50,557	123	鄉村層	19,921	62
雲林縣	182,899	443	澎湖縣	24,814	110
都市層	25,863	63	都市層	11,641	51
城鎮層	28,648	69	城鎮層	4,639	21
鄉村層	128,388	311	鄉村層	8,534	38
嘉義縣	139,749	339	基隆市	102,651	310
都市層	18,086	43	都市層	100,954	305
城鎮層	31,982	78	城鎮層	1,697	5
鄉村層	89,681	218	鄉村層	0	0
台南縣	285,352	696	新竹市	90,524	300
都市層	54,198	132	都市層	63,725	212
城鎮層	135,376	330	城鎮層	25,452	84
鄉村層	95,778	234	鄉村層	1,347	4
高雄縣	319,916	786	台中市	244,855	609
都市層	138,438	340	都市層	220,995	549
城鎮層	132,574	326	城鎮層	22,461	56
鄉村層	48,904	120	鄉村層	1,399	4
屏東縣	227,239	554	嘉義市	71,204	240
都市層	60,557	147	都市層	63,377	213
城鎮層	63,850	156	城鎮層	5,804	20
鄉村層	102,832	251	鄉村層	2,023	7
台東縣	66,820	230	台南市	201,730	498
都市層	19,998	69	都市層	144,760	357
城鎮層	16,878	58	城鎮層	49,392	122
鄉村層	29,944	103	鄉村層	7,578	19

附註：母體戶數為民國 84 年 6 月底之戶籍登記戶數。

三、推計公式

1. 母體平均數推定式:

$$\hat{\bar{Y}} = \sum_h W_h \hat{\bar{Y}}_h$$

$$W_h = \frac{M_h}{M_o} = \frac{M_h}{\sum_h M_h}$$

$$\hat{\bar{Y}}_h = \frac{1}{\sum_i M_{hi}} \sum_i M_{hi} \frac{\sum_j y_{hij}}{m_{hi}} = \frac{1}{\sum_i M_{hi}} \sum_i M_{hi} \bar{y}_{hi}$$

2. 變異數測定公式:

$$\text{Var}(\hat{\bar{Y}}) = \sum_h W_h^2 \text{Var}(\hat{\bar{Y}}_h)$$

$$\text{Var}(\hat{\bar{Y}}_h) = \frac{1-f_h}{n_h \left(\frac{\sum_i M_{hi}}{n_h} \right)^2} \frac{\sum_i (M_{hi} \bar{y}_{hi} - \hat{\bar{Y}}_h)^2}{n_h - 1} + \frac{f_h(1-g_h)}{m_h \sum_i M_{hi}} \sum_i M_{hi} S_{hi}^2$$

$$\hat{\bar{Y}}_h = \frac{\sum_i M_{hi} \bar{y}_{hi}}{n_h}$$

$$S_{hi}^2 = \frac{\sum_i (y_{hij} - \bar{y}_{hi})^2}{m_{hi} - 1}$$

$\hat{\bar{Y}}_h$: h層母體平均數之不偏推定

M_h : h層母體戶數

$M_o = \sum_h M_h$: 母體總戶數

N_h : h層母體村里數

n_h : h層樣本村里數

M_{hi} : h層第i村里之母體戶數

m_{hi} : h層第i村里之樣本戶數

$m_h = \sum_i m_{hi}$: h層之樣本戶數

y_{hij} : h層內第i村里第j戶之觀察值

f_h : h層村里之抽出率 $\left(\frac{n_h}{N_h} \right)$

g_h : h層戶之抽出率 $\left(\frac{m_h}{\sum_i M_{hi}} \right)$

$\hat{\bar{Y}}_h$: h層母體平均每村里總數之不偏推定量

四、抽樣誤差測定結果

經由調查資料推算母體統計量乃調查之目的，一般均以樣本平均數作為母體平均數之不偏估計量，惟調查資料受抽樣之影響，誤差發生在所難免，特計算抽樣誤差（變異數）以資說明。

本次調查平均每戶全年可支配所得收入達 811,338 元，變異係數為 1.62%。在 5% 顯著水準（即可信賴度為 95%）下，抽樣誤差為 13,143 元，即平均每戶全年可支配所得介於 785,578 元至 837,098 元之間。（即 $\hat{Y} \pm 1.96\sigma_{\hat{Y}}$ ）。

平均每戶全年最終消費支出達 591,035 元，變異係數為 1.70%。在 5% 顯著水準下，臺灣地區平均每戶全年最終消費支出介於 571,329 元至 610,741 元之間。

平均每戶家庭人數、可支配所得及最終消費支出之變異係數

民國八十四年

	戶內家庭人數 (人)	可支配所得 (元)	最終消費支出 (元)
平均每戶全年(\hat{Y})	3.94	811,338	591,035
變異數 $v(\hat{Y})$	0.0035	17.2751×10^7	10.1090×10^7
標準差($\sigma_{\hat{Y}}$)	0.0590	13,143	10,054
變異係數($\frac{\sigma_{\hat{Y}}}{\hat{Y}}$)	1.59%	1.62%	1.70%
95%之信賴區間	$3.94 \pm 1.96(0.0590)$	$811,338 \pm 1.96(13,143)$	$591,035 \pm 1.96(10,054)$

Appendix 2 Survey Methods

1. Outline of the Plan for Family Income and Expenditure Survey

- **Population Coverage:**

Individuals residing in Taiwan area and possessing the nationality of the Republic of China and the families formed by these individuals are objects of the survey.

- **Survey and Statistical Units:**

Based on nature of statistics, the survey data use "Household" and "Person" as the statistical units.

- **Reference Time:**

For annual cumulative statistics, the reference time is the one-year period from January 1 to December 31, 1995. For static data, the reference time is the end of 1995.

- **Items of Survey:**

Data to be collected in the survey are as follows:

- a. Household facilities and housing conditions;
- b. Household members;
- c. Income and expenditure;
- d. Consumption expenditure;
- e. Capital gains and losses, transfer of income, payment and fixed assets.

- **Implementation of Survey:**

The interview of the survey and that of the other one the family income and expenditure survey jointly sponsored by the Taiwan Provincial, Taipei Municipal and Kaohsiung Municipal Governments—are combined together. For the family income and expenditure survey, selection of field workers, publicity campaigns, execution, supervisions and working schedule are undertaken in accordance with the measures governing the family income and expenditure survey.

- **Sponsoring Agencies:**

The DGBAS is the sponsoring agency of the survey, responsible for planning, data processing, compilation, analysis and reporting. Meanwhile, the Departments of Budget, Accounting and Statistics of the Taiwan Provincial, Taipei Municipal and Kaohsiung Municipal Governments are designated cosponsoring agencies, responsible for data collection and preliminary data review.

- **Budget:**

Funds needed to carry out the survey are appropriated from the budget earmarked for the DGBAS to undertake the national income statistics.

2. Brief Introduction to the Family Income and Expenditure Sampling Survey

• History:

A systematic sampling survey on the family income and expenditure in Taiwan area started in 1964, and its history can be divided into six stages as follows:

Stage I (1964-1970): During the period, the survey was conducted every other year, and the ratio of samples drawn — samples as a share of total households-raise in the range from 0.13% to 0.16%.

Stage II (1972-1974): The frequency of the survey was changed to once every year, and the ratio of samples drawn was raised to 0.18%.

Stage III (1975-1977): The survey was undertaken annually, and the ratio of samples drawn was raised to 0.3%.

Stage IV (1978-1983): The survey was undertaken annually, and the ratio of samples drawn was raised to 0.4%.

Stage V (Since 1984): The survey was undertaken annually, and the numbers of samples drawn has been fixed at 16,434 households.

Stage VI (Since 1995): The survey was undertaken annually, and the numbers of samples drawn has been fixed at 14,706 households.

• Survey Method:

Data are collected both by Interview Survey and by Diary Survey.

- a. Households to be interviewed: They are interviewed once a year, with inquiries designed to collect data on major items of annual income and expenditure.
- b. Households required to do account-keeping: Besides receiving on interview once a year, they are required to record all actual household income and expenditure item by item everyday. Meanwhile, fieldworkers are required to do daily inspection on the households' daily entries in order to prevent mistakes and omissions.
- c. In an interview, data mainly come from a respondent's memory that is subject to a restraint — discrepancy and omission. Data obtained from an interview are less accurate than those recorded on account books. However, account-keeping takes more manpower and money than an interview; therefore, extensive application of the

account-keeping approach is impossible. Only a small number of households are selected both to do account-keeping and to receive an interview. From the same set of households, data obtained by these two approaches are compared, and results of the comparison are used to check and/or correct results of all interviews in the survey.

• **Sampling Method:**

This (1995) survey adopts a stratified two-stage sampling method. The Ts'un to Li, a basic administrative unit, is designated as the primary sampling unit (p.s.u.), and the household in the p.s.u. is the secondary sampling unit (s.s.u.). Ts'uns and Lis in places other than Taipei and Kaohsiung Municipality are classified into three strata-respectively belonging to city, town, and village according to the employment structure in industry (based on the household registration data). Criteria of the classification are as follows:

- a. A Ts'un or Li where workers engaging in agricultural, forestry, fishery, husbandry and mining account for 45% or more of total employment population is classified into the village stratum.
- b. A Ts'un or Li where workers engaging in agricultural, forestry, fishery, husbandry and mining account for less than 25% and those engaging in service industry not less than 40% of total employment population is classified into the city stratum.
- c. A Ts'un or Li not falling in the previous two strata is classified into the town stratum.

There are 16 Hsiens and 5 cities in Taiwan province. Ts'uns and Lis of each Hsien/City are combined into three strata of city, town and village, according to the above criteria. On the other hand, Taipei Municipality has 12 Ch'us and Kaohsiung Municipality has 11 Ch'us. All Lis in each Ch'u are classified into one city stratum: In total, there are 44 city strata, 21 town strata, and 21 village strata in the Taiwan area. In sample allocation the Taiwan area is divided into three regions. Samples allocated to these three regions are: 2,500 households in Taipei Municipality, 1,200 households in Kaohsiung Municipality, and 11,007 households in Taiwan Province.

Then, the samples of strata in each of the three regions are allocated with proportion. In the first stage sampling, 20% of Ts'uns or Lis in each stratum are drawn systematically. Then, among the sampled Ts'uns or Lis in each stratum, the samples of them are also allocated with proportion. In the second stage sampling, household samples are selected from the sampled Ts'uns or Lis systematically. The average sampling rate in the second stage is near to 1.30%, and combining the two sampling stages, the universal sampling rate is about 0.26%.

• **Estimate of Population Parameters**

$$\hat{Y} = \sum_h W_h \hat{Y}_h$$

where

$$W_h = \frac{M_h}{M_0} = \frac{M_h}{\sum_h M_h}$$

$$\hat{Y}_h = \frac{1}{\sum_i M_{hi}} \sum_i M_{hi} \frac{\sum_j y_{hij}}{m_{hi}} = \frac{1}{\sum_i M_{hi}} \sum_i M_{hi} \bar{y}_{hi}$$

$$\text{Var}(\hat{Y}) = \sum_h W_h^2 \text{Var}(\hat{Y}_h)$$

where

$$\text{Var}(\hat{Y}_h) = \frac{1 - f_h}{n_h \left(\frac{\sum_i M_{hi}}{n_h}\right)^2} \frac{\sum_i (M_{hi} \bar{y}_{hi} - \hat{Y}_h)^2}{n_h - 1} + \frac{f_h (1 - g_h)}{m_h \sum_i M_{hi}} \sum_i M_{hi} S_{hi}^2$$

$$\hat{Y}_h = \frac{\sum_i M_{hi} \bar{y}_{hi}}{n_h}$$

$$S_{hi}^2 = \frac{\sum_i (y_{hij} - \bar{y}_{hi})^2}{m_{hi} - 1}$$

\hat{Y}_h : Unbiased estimate of mean of population of the h^{th} stratification

M_h : Total number of households of the h^{th} stratification

M_0 : Total number of households in Taiwan area

N_h : Total number of Ts' uns or Lis of the h^{th} stratification

n_h : Number of Ts' uns or Lis sampled from the h^{th} stratification

M_{hi} : Total number of households of the i^{th} Ts' un or Li in the h^{th} stratification

m_{hi} : Number of households sampled from the i^{th} Ts' un or Li in the h^{th} stratification

$m_h = \sum_i m_{hi}$: Number of households sampled from the h^{th} stratification

y_{hij} : Observed value of the j^{th} household of the i^{th} Ts' un or Li in the h^{th} stratification

f_h : Sampling ratio of number of Ts' un or Li of the h^{th} stratification $\left(\frac{n_h}{N_h}\right)$

g_h : Sampling ratio of number of households of the h^{th} stratification $\left(\frac{m_h}{\sum M_{hi}}\right)$

\hat{Y}_h : Unbiased estimate of the total of Ts' uns or Lis of the h^{th} stratification in the population

• **Coefficients of Variances**

**Coefficients of Variance of Average Number of Persons, Disposable Income
and Final Consumption Expenditure Per Household**

1995			
	No. of persons in household (person)	Disposable income (NT\$)	Final consumption expenditure (NT\$)
Yearly average per household ($\hat{\bar{Y}}$)	3.94	811,338	591,035
Variance ($V(\hat{\bar{Y}})$)	0.0035	17.2751×10^7	10.1090×10^7
Standard deviation ($\sigma_{\hat{\bar{Y}}}$)	0.0590	13,143	10,054
Coefficient of variance ($\frac{\sigma_{\hat{\bar{Y}}}}{\hat{\bar{Y}}}$)	1.59%	1.62%	1.70%
Confidence interval of 95%	$3.94 \pm 1.96(0.0590)$	$822,338 \pm 1.96(13,143)$	$591,035 \pm 1.96(10,054)$

附錄三 八十四年家庭收支調查未刊印結果表目錄

一、平均每戶結果表

- | | |
|-------|---|
| 第 1 表 | 平均每戶家庭收支按經濟戶長行業別分 |
| 第 2 表 | 平均每戶家庭收支按經濟戶長社會經濟特性別分 |
| 第 3 表 | 平均每戶家庭收支按經濟戶長性別分 |
| 第 4 表 | 平均每戶家庭收支按經濟戶長年齡組別分 |
| 第 5 表 | 平均每戶家庭收支按經濟戶長教育程度別分 |
| 第 6 表 | 平均每戶可支配所得及最終消費支出依可支配所得按戶數五等分位分及農家、非農家、都市化程度別分 |
| 第 7 表 | 家庭戶數按經濟戶長性別及消費支出組別分 |
| 第 8 表 | 家庭住宅及現代化設備概況按經濟戶長職業別分 |
| 第 9 表 | 家庭住宅及現代化設備概況按家庭組織型態別分 |

二、所得收入者結果表

- | | |
|--------|--|
| 第 10 表 | 所得收入者平均每人所得分配按行業別分 |
| 第 11 表 | 所得收入者平均每人所得分配按社會經濟特性分 |
| 第 12 表 | 所得收入者平均每人所得分配按性別分 |
| 第 13 表 | 所得收入者平均每人所得分配按年齡組別分 |
| 第 14 表 | 所得收入者平均每人所得分配按教育程度別分 |
| 第 15 表 | 所得收入者平均每人可支配所得依可支配所得按所得收入者五等分位分及農家、非農家及都市化程度別分 |

以上結果表若有需要，請參考本處網址：<http://win.dgbas.gov.tw/fies>
或洽本處第三局第八科

Appendix 3 Reference Table

Households

- | | | |
|-------|----|---|
| Table | 1. | Average family income and expenditure per household by industry of household heads |
| Table | 2. | Average family income and expenditure per household by socio-economic status of household heads |
| Table | 3. | Average family income and expenditure per household by sex of household heads |
| Table | 4. | Average family income and expenditure per household by age of household heads |
| Table | 5. | Average family income and expenditure per household by educational attainment of household heads |
| Table | 6. | Average family income and expenditure per household by five equal divisions of households according to disposable income and farm or non-farm, degree of urbanization |
| Table | 7. | Number of households by sex of household heads and consumption expenditure size |
| Table | 8. | Household housing and household facilities by occupation of household heads |
| Table | 9. | Household housing and household facilities by type of families |

Income recipients

- | | | |
|-------|-----|--|
| Table | 10. | Distribution of income recipients by industry |
| Table | 11. | Distribution of income recipients by socio-economic status |
| Table | 12. | Distribution of income recipients by sex |
| Table | 13. | Distribution of income recipients by age |
| Table | 14. | Distribution of income recipients by education level |
| Table | 15. | Average disposable income per income recipient by five equal divisions of recipients according to disposable income and farm or non-farm, degree of urbanization |

If you need the tables above, please refer to the website <http://win.dgbas.gov.tw/fies> or contact with us for more information.

附錄四、八十四年調查表格式

樣本名冊戶長姓名 _____ 住址 _____
 經濟戶長姓名 _____

統計地區分類 村里編號				農牧戶樣本戶分類		
行政區代號	層別代號	村里代號	樣本戶序號	1.農牧戶 2.非農牧戶	耕地面積 積分組	專業兼 業分組
.....			

一、戶口組成

項 目	戶 內 人 口 代 號	與 之 經 濟 係 戶 長 數	性 別	編 號		本 業		兼 業 別	社 特 性 經 濟 編 號	從 業 身 分	就 業 別 編 號	所 編 得 收 入 者 號	年 齡	工 作 地 點	婚 姻 狀 況	全 民 健 保				
				教 育 程 度 別	畢 業 或 肄 業	部 門 別	行 業 編 號									職 業 編 號	門 診 次 數	住 院 日 數	健 保 身 分 別	繳 健 保 費 者
(一) 與 戶 同 生 活 者	① 共	01																		
		02																		
		03																		
		04																		
		05																		
		06																		
		07																		
		08																		
		09																		
		10																		
籍 者	② 非 共 同 生 活	51																		
		52																		
		53																		
		54																		
與 戶 籍 長 但 非 共 同 生 活 者		31																		
		32																		
		33																		
		34																		

二、家庭設備

名 稱	數 量	本年內 購置費	修理及 保養費	使 用 費	名 稱	數 量	本年內 購置費	修理及 保養費
彩色電視機				租購碟片費全年約____元①	電 冰 箱			
碟影機				沖洗費全年約____元②	冷 暖 氣 機			
攝影機				購買唱片、錄音帶全年約____元③	除 濕 機			
音響				底片費全年約____元④	洗 衣 機			
收錄音機				沖洗費全年約____元⑤	烘 衣 機			
鋼琴(含電子琴)				租購錄影帶費及有線電視月租	果 菜 汁 機			
照相機				費每月____元×12=____元⑥	排 油 煙 機			
電視遊樂器				租購軟體色帶、滑鼠等相關設	吸 塵 器			
錄放影機				備全年約____元⑦	瓦 斯 熱 水 器			
有線電視頻道 (含小耳朵)				①+②+③+④+⑤=838				
家用電腦				平均每月電話費約____元×12				

	計	837		(扣除營業用)=829	電熱水器			
電話機					微波爐(含烤箱)			
				⑥+⑦=836		計	785	
				汽車汽油費___元×12月=___元 A	報紙		零買___元	
				汽車全年通行費及停車費___元 B	期刊雜誌		訂閱___元	
汽車(cc)				機車汽油費___元×12月=___元 C		計	969	
機車(cc)				機車全年通行費及停車費___元 D	數量合計			
	計	826	827	A+B+C+D=828				

三、住宅概況

1.住宅所屬	自有	租押	配住	其他(含借用)		請在相當欄位內「✓」填			
2.用途	專用住宅	併用住宅	其他						
3.建築式樣	磚造	鋼筋水泥造	其他						
	平房	二至三層樓	四至五層樓	六層樓以上					
4.自來水設備	專用	共用	無	自己負擔	公家負擔		公私負擔		
5.現住自住房屋貸款	有	無	6.有車者之停車位	自有	租借		無		
7.住宅面積	房間數	房	廳	計	間		佔地	坪	建坪

四、記載事項

1.耕地面積___公頃___公畝

2.禽畜現有數：
 大型動物：耕牛___頭、肉牛___頭、乳牛___頭、其他___。
 中型動物：豬___頭、羊___頭、其他___。
 小型動物：雞___隻、鴨___隻、鵝___隻、其他___。

3.	農業收支	農業耕種禽畜牧農產加工	林業	漁業
	淨收入			

4.換戶原因：(請在相當欄位內「✓」填。)

	原樣本戶	戶籍遷出	戶籍仍在人住他處	調查期間無人在家	拒絕回答	地址已不存在	其他(請說明)
42	1	2	3	4	5	6	7

備註：_____

5.受訪問者姓名_____電話號碼_____

6.本戶如僱有員工(不含家庭僱人)雇用人數計_____人。

7.若本戶主要收入為移轉收入，則填列其收入來源縣市代號 []。

8.本戶人口數計 []人。

五、經常性收入

	經濟戶長	2	3	4	5	6	7	8	家庭部分	合計
	1									
戶內人口代號	101	102	103	104	105	106	107	108	109	100

一、受雇人員報酬	191	192	193	194	195	196	197	198	199	190
1.本業薪資	211	212	213	214	215	216	217	218	219	210
2.兼業薪資	221	222	223	224	225	226	227	228	229	220
(1)退休金	151	152	153	154	155	156	157	158	159	150
(2)其他兼業薪資	161	162	163	164	165	166	167	168	169	160
3.其他收入	231	232	233	234	235	236	237	238	239	230
(1)加班費、值班費	111	112	113	114	115	116	117	118	119	110
(2)各類獎金	121	122	123	124	125	126	127	128	129	120
(3)雇主負擔公、勞、農、軍保費	131	132	133	134	135	136	137	138	139	130
(4)福利、撫卹金等	141	142	143	144	145	146	147	148	149	140
二、產業主所得	241	242	243	244	245	246	247	248	249	240
1.耕種及禽畜牧淨收入	261	262	263	264	265	266	267	268	269	260
2.林業淨收入	271	272	273	274	275	276	277	278	279	270
3.漁業淨收入	281	282	283	284	285	286	287	288	289	280
4.營業淨收入	291	292	293	294	295	296	297	298	299	290
5.執行業務淨收入	321	322	323	324	325	326	327	328	329	320
三、財產所得收入	331	332	333	334	335	336	337	338	339	330
1.利息收入	341	342	343	344	345	346	347	348	349	340
2.投資收入(股息、紅利)	351	352	353	354	355	356	357	358	359	350
3.其他財產所得收入	361	362	363	364	365	366	367	368	369	360
四、自用住宅及其他營建物設算租金(扣除折舊費)	391	392	393	394	395	396	397	398	399	390
五、經常移轉收入	411	412	413	414	415	416	417	418	419	410
1.從私人	421	422	423	424	425	426	427	428	429	420
2.從政府	431	432	433	434	435	436	437	438	439	430
(1)低收入戶生活補助	301	302	303	304	305	306	307	308	309	300
(2)老人津貼	311	312	313	314	315	316	317	318	319	310
(3)老農年金	371	372	373	374	375	376	377	378	379	370
(4)其他(災害救助等)	381	382	383	384	385	386	387	388	389	380
3.從企業	441	442	443	444	445	446	447	448	449	440
(1)公、勞、農、軍保保險受益	451	452	453	454	455	456	457	458	459	450
(2)人身意外災害保險現金受益	461	462	463	464	465	466	467	468	469	460
(3)其他(其他保險現金受益、中獎)	471	472	473	474	475	476	477	478	479	470
4.從國外	481	482	483	484	485	486	487	488	489	480
六、雜項收入	491	492	493	494	495	496	497	498	499	490
所得收入總計	401	402	403	404	405	406	407	408	409	400

六、經常性支出

I 非消費支出

	經濟戶長 1	2	3	4	5	6	7	8	家庭部分	合計
一、利息支出	541	542	543	544	545	546	547	548	549	540
1.房屋貸款利息	511	512	513	514	515	516	517	518	519	510
2.其他(含合會)	521	522	523	524	525	526	527	528	529	520
二、經常移轉支出	561	562	563	564	565	566	567	568	569	560
1.對私人	571	572	573	574	575	576	577	578	579	570
(1)婚喪壽慶禮金	551	552	553	554	555	556	557	558	559	550
(2)公益慈善捐款	171	172	173	174	175	176	177	178	179	170
(3)其他	181	182	183	184	185	186	187	188	189	180
2.對政府	581	582	583	584	585	586	587	588	589	580

(1)房屋稅、地價稅	591	592	593	594	595	596	597	598	599	590
(2)綜合所得稅	611	612	613	614	615	616	617	618	619	610
(3)其他直接稅	621	622	623	624	625	626	627	628	629	620
(4)其他	631	632	633	634	635	636	637	638	639	630
3.對企業	641	642	643	644	645	646	647	648	649	640
(1)公保保費支出	651	652	653	654	655	656	657	658	659	650
(2)勞保、漁保保費支出	661	662	663	664	665	666	667	668	669	660
(3)農保、軍保及其他保費支出	671	672	673	674	675	676	677	678	679	670
4.對國外	691	692	693	694	695	696	697	698	699	690
非消費支出總計	601	602	603	604	605	606	607	608	609	600

II 消費支出

項 目	各 項 目 包 括 內 容 例 示	編 號
一、食品費合計		710
1.主食品	全年米、米製品____元，麥麵____元，雜糧____元，農牧戶自種自食設算____元。	711
2.副食品	全年肉類____元，魚貝及水產品____元，蔬菜類____元，蛋類____元，油脂類____元，調味品類____元。農牧戶自種自食設算____元。	715
3.乳酪類	奶粉平均每月____罐，每罐____元，訂購鮮牛、羊奶每月____元，其他奶製品，如奶油、煉乳、養樂多.....等全年____元。	723
4.水果類	每天(星期)購買水果____元，自種自食設算____元，其他加工水果與乾果全年____元，檳榔每天____元。	724
5.其他	平均每月(年)茶____元，咖啡、可可____元，砂糖(方糖)____元，糖果、冰淇淋等其他糖類____元。	725
6.婚生壽慶喪祭宴費	凡上列各類食物因婚生壽慶喪祭及地區性拜拜而增加購買金額。	726
7.在外伙食費	平均每月在外用膳或搭伙____元，營養午餐____元，幼稚園點心____元，偶而在外用膳全年約____元。	727
二、飲料費合計		730
1.非酒精性	平均每月(年)汽水、沙士、可樂、礦泉水____元，果汁及其他不含酒精性之飲料____元。	731
2.酒精性	平均每月(年)紹興酒、啤酒、高粱酒、白葡萄酒、水果酒、米酒及其他公賣局出品之各種酒類及進口洋酒____元。	732
三、菸草費合計		740
	金龍牌、寶島牌、總統牌、長壽牌及其他公賣局出品之各種菸類及進口洋菸，平均____天一包，每包____元。	
四、衣著類合計		750
1.衣著類	男用衣著____元，女用衣著____元，童用衣著____元，衣著修補費____元。	751
2.鞋襪及雜用品類	鞋____元，襪____元，擦鞋費____元，修補費____元，帽子、領帶、皮帶、雨傘、雨衣、鈕扣、手套、拉鍊等____元。	756
五、房租及水費合計		760
1.房地租毛額		
a.實付	每月房租____元×租賃期間____月，戶內人口長期在外就學就業之住宿費____元，地租____元。	761
b.設算	自有房屋及其他自用營建物之房地租設算。 借住或配住房屋之房地租設算：借用____元(是否已過錄移轉收入)；配住____元(是否已過錄本業薪資)。	762 763
2.住宅裝修費	塌塌米換面、門窗、屋頂、地板、鎖、爐灶之建材裝修費____元，電燈及電氣、自來水、瓦斯設備之裝修費____元。其他有關住宅、庭園裝修費____元，油漆、粉刷____元，壁紙等設計裝修費____元。	764
3.水費	平均每二個月自己實付自來水費____元。	765
4.自用住宅、居家設備及其他營建物保險費	自用住宅保險保費____元，居家設備保險保費____元，其他營建物保險保費____元。	766
六、燃料及燈光合計		770

1.電費	平均每二個月實付電費夏天____元，冬天____元；其他家用乾電池____元。	771
2.氣體燃料	天然氣平均每月____元，或桶裝瓦斯____天使用一桶，重量____公斤，每桶____元。	775
3.其他	木炭、原子炭、煤炭、煤球、焦炭、煤油、酒精、柴薪、農作物廢品。	777
七、家具及家庭設備合計		780
1.家具設備	全年購買及修理車子____元，椅子____元，沙發____元，櫥櫃____元，床____元，鏡____元。嬰兒保育用品(小床、推車)____元，雕刻、油畫等陳設物____元。	781
2.家用紡織類用品	購買及修理床(被)單____元，棉被胎____元，蚊帳____元，毛毯____元，窗簾____元，地毯____元，毛巾桌布____元，其他遮蓋布、綑包用品____元。	782
3.家庭耐久設備	購買及修理流理台____元，烹飪用具____元，飲用水過濾器____元，縫紉機____元，打臘機____元，脫水機____元，電冰箱____元，果菜汁機____元+ [] (785)。	783
4.家庭其他用具	購買碗筷____元，茶杯等玻璃器皿____元，熱水瓶____元，椅墊____元，其他奶瓶、奶嘴、杯墊、盆等陶磁器____元，電燈泡、電線____元，草蓆____元。	784
八、家事管理合計		790
1.家庭用人	幼童保姆費(901) []元，家庭炊具、整潔僱工工資及其他佣人等費用(含大廈管理費)計(902) []元	791
2.對家庭服務	全年房屋之清理打臘____元，衣服之送洗____元，家庭用品之儲藏及搬運費用____元。	792
3.其他家庭管理支出	耐久程度有限的家庭用品，如洗衣粉一個月____包，每包____元，洗衣肥皂____元，全年漂白劑____元，洗碗精____元。手電筒、火柴、蠟燭、樟腦____元，清潔劑____元，殺蟲劑____元，洗滌器、刷子、掃帚____元。家用紙製品、補鼠器、鎚秤____元，家用織物之修補整理洗染等工資____元，看家犬購置____元。	793
九、保健及醫療合計		810
1.醫療用具設備及器材	復健用義肢、義眼、助聽器、輪椅、矯正鞋、身高體重器、按摩器、血壓器、沖牙機、隱型眼鏡、遠近視眼鏡、拐杖之購置費____元。 醫療設備修理與租用費、其他耐久性醫療器具及設備之購買費等____元。	811
2.住院診療及非受雇醫院醫護服務	一、實際支付之 1.牙醫一般門診費____元。 2.假牙、鑲牙及矯正費等____元。 3.西醫門診費____元。 4.中醫門診費____元。 5.生產費用____元。 6.住院診療費____元。 7.慢性療養院、安養院(如老人、植物人等)、月子中心、居家照護等費用____元。 8.檢驗院、放射線院等費用____元。 9.民俗醫療費用(如傳統跌打損傷、收驚、問病或治病乩童紅包、香灰錢等)____元。 二、醫生證明書費____元。	812
3.醫療用品支出 (包括中西藥在內)	1.西藥(如消炎藥、感冒藥、咳嗽藥、外用藥膏或藥水、口服液、抗生素、避孕藥、生理食鹽水、家庭常用各類成藥等，共____元。 2.中藥(如當歸、人參、四物、四神、十全大補、枸杞等中藥材與方劑，或傳統中藥成藥及科學濃縮中藥等)，共____元。 3.醫療保健用品(如體溫計、冰枕、急救箱、繃帶、尿液試紙、保險套、驗孕紙等)，共____元。	813
4.人身意外災害醫療保險	學生平安保險保費(含自付額及政府補助部分)____元。其他人身意外險、醫療險(如防癌險)保費____元	814
十、運輸交通及通訊合計		820
1.個人交通通訊工具之購置	自行車之購置費____元，對講機、呼叫器之購置費____元+ [](826)。	821
2.個人交通設備使用管理及保養費	零件附屬品、輪胎____元+ [](827)+ [](828)。不包括因旅遊而增加之汽油費、停車費、通行費等)。	822
3.搭乘交通設備之費用 (車資雜費)	全年搭乘汽車每月____元，火車____元，計程車____元，船____元，飛機____元(含通勤、通學等車資)。行李運費、保管費____元。	823
4.其他通訊費	明信片、郵票、郵資不足罰款____元，電報費____元，公共電話費____元+ [] (829)	824
5.汽、機車保險費支出	汽車保險保費____元，機車保險保費____元。	825
十一、娛樂消遣及教育文化支出合計		830
1.旅遊費用	觀光、遊覽、旅行、郊遊、登山露營之交通費(包括門票費)、住宿費、餐飲費、保險費，國內(921) []元，國外(922) []元。	831

2.娛樂消遣服務	1.運動相關費用：個種競賽之門票____元，支付各種球類運動、騎馬、海水浴等費用____元，合計____元。 2.其他娛樂消遣：平均每月看電影____元，各種音樂會、跳舞之門票____元，各種展覽會、電動玩具遊樂費____元+____(836)，合計____元。	832
3.書報雜誌文具	全年購買各項筆墨、水彩____元、書包____元，帳本、筆記本____元，聖誕卡、賀卡、信封、信紙____元，文具(含學生用文具)及各種紙張____元、兒童讀物、零買書刊____元，合計____元，報紙及期刊雜誌____(969)元。	833
4.消遣康樂器材	全年購買收錄音機____元，照相機____元，底片及沖洗費____元，照像簿、集郵費____元，小提琴____元，樂器____元，花卉與種植園圃之費用____元，飼養禽畜之費用____元，遊艇及小艇、狩獵、釣魚用具____元，運動用具之購置____元，玩具____元+____(837)+____(838)	834
5.教育與研究費	就學補習費____(903)元，各項技藝補習費____(904)元。托兒所保育費(905)元，幼稚園保育費____(906)元，家庭教師費____(907)元。子女就學之學雜費、教科書、參考書、講義費____元，教學用錄影、音帶及空白磁片____元，及其他費用計____(908)元。	835
十二、什項消費合計		840
1.不屬前述各項之其他財貨	全年購買鐘錶____元，金飾手鐲寶石____元，打火機____元，太陽眼鏡____元，其他各種首飾及修理費____元。	841
2.金融服務	包括與金融機構交易往來之各種手續費支出、匯費、經紀人佣金，以及投資之諮商等費用，申購股票處理費____元。	842
3.人身保養及整潔	牙膏、牙粉、牙刷、牙線平均每月____元，洗髮精(粉)、潤絲精平均每月____元，化妝用品如口紅、乳液、化妝水、粉餅、滋養霜、指甲油等全年____元，香皂每月____塊，每塊____元，衛生紙、衛生棉、紙尿布每月____包，每包____元，刮鬍刀____元，髮油(男女)____元。	843
4.理髮及沐浴	男士理、燙髮一年____次，每次____元，洗髮一個月____次，每次____元，小孩理髮____元，其他有關費用如按摩費____元。女士理、燙髮一年____次，每次____元，洗髮一個月____次，每次____元，修指甲費每次____元，美容費____元。	844
5.餐館舞廳等場所食品飲料菸草	平均每月花費於餐館、咖啡廳、茶館、舞廳、酒家、旅館等場所之各項支出(包括食物、點心、菸酒飲料等，但不包括因旅遊而發生餐飲及住宿費)____元。	845
6.婚生壽慶喪祭費(不包括食品費)	媒人禮____元，道士、僧尼、卜相之禮金____元，因婚生壽慶喪祭而發生之各種費用如交通費____元，臨時雇用之僱工費____元，結婚證書費____元，法院證婚費____元，死亡診斷書費____元，婚喪登報費、因婚生喪祭壽宴支付之雜項支出____元，棺材墓碑墓地購買費____元，埋葬或火葬費____元，金銀紙、線香、爆燭____元。	846
7.其他什項費用	印名片費，各項證明文件相片費及其申報登記費____元，代書費____元，訴訟費____元，各種賠償費____元。印鑑證明、各種證明書費____元，登報費以及不屬其他科目之雜項支出____元。	847
8.其他非儲蓄性保費支出	定期壽險保費____元，藝術品意外損失險保費____元，其它非儲蓄性保險保費____元。	848
消費支出總計		800
經常性支出總計		=600+800

七、資本損益

資本性收益	有價證券交易利得、出售資產、不動產交易盈餘	806	資本性損失	有價證券交易損失、出售資產、不動產交易及意外災害損失	807
--------------	-----------------------	------------	--------------	----------------------------	------------

八、資本移轉收支

資本移轉收入	遺產、固定資本設備捐贈、各種災難重建之補助或救濟收入	808	資本移轉支出	遺產、固定資本設備捐贈、各種災難重建之補助或救濟支出	809
---------------	----------------------------	------------	---------------	----------------------------	------------

九、特殊項目記錄：最近三個月購買生鮮食品(含蔬菜、水果、魚介、肉類)之場所比率：(請取整數)

場 所 品 名	傳統市場		超級市場		蔬果量販店		其 他		比 率 合 計
	編號	比 率 %	編號	比 率 %	編號	比 率 %	編號	比 率 %	
蔬 果	923		924		925		926		100
魚 肉	927		928		929		930		100

Appendix 4. Questionnaire Form

Name of sampling householder: _____ Address: _____

Name of household head: _____

Standard Classifications of Statistical Area Ts'un or Li Code				Classification of Sampling Farm Household			Interview Status														
<table border="1" style="width: 100%; height: 20px;"> <tr><td> </td><td> </td><td> </td><td> </td><td> </td><td> </td><td> </td><td> </td></tr> </table>												<table border="1" style="width: 100%; height: 20px;"> <tr><td> </td><td> </td><td> </td></tr> </table>						<input type="checkbox"/> 1. Original sampled registered household Reason for substitution: <input type="checkbox"/> 2. The sample registered household changing register to other address. <input type="checkbox"/> 3. The sample registered household not living at the registered address. <input type="checkbox"/> 4. Nobody at home <input type="checkbox"/> 5. Refused <input type="checkbox"/> 6. Address not existed <input type="checkbox"/> 7. Other: _____			
City or Hsien	Urbanization	Serial No. of First Sample	No. of Sample Household	1. Farm household	Grouped by Cultivated land	Grouped by full time or not															

1. Household Member

Item	Members living in the household										Members living outside with the same household register as household head								
	With the same household register as the household head										With different household register to the household head								
Member code	1	2	3	4	5	6	7	8	9	10	31	32	33	34	51	52	53	54	
Name																			
Relation to the household head																			
Sex																			
Age																			
Education																			
Full time																			
Part time																			
Socio-economic status																			
Employment status																			
Employment or not																			
Income recipient or not																			
Place of work																			
Married status																			
National health insurance																			
No. of outpatient																			
Days of hospital stay																			
Insured Persons status																			
Who paid the premium																			

2. Household Equipment

Equipment	Amount	Equipment	Amount	Equipment	Amount
1. Color TV set		11. Personal computer		21. Exhaust fan	
2. Laser disk player		12. Telephone		22. Vacuum cleaner	
3. Movies camera		13. Sedan vehicle		23. Gas geyser	
4. Stereo		14. Motor bicycle		24. Electric geyser	
5. Radio & recorder		15. Refrigerator		25. Oven	
6. Piano		16. Air conditioner		26. Newspaper	

Equipment	Amount	Equipment	Amount	Equipment	Amount
7. Camera		17. Dehumidifier		27. Magazine	
8. Video fame		18. Washing machine			
9. Video tape recorder		19. Drier		Total Amount	
10. Cable TV		20. Mixer			

3. Housing

- (1) **Tenure of dwelling** Self-owned Rented Issued Leased & others
- (2) **Usage of dwelling** Independent Connected Others
- (3) **Construction material and Style of building** Brick Ferro concrete Others
One story Two or three stories Four or five stories Six stories or over
- (4) **Piped water equipment** Independent usage Sharing usage Not possessed of
Fare by self Fare by public Fare by both self & public
- (5) **Self-owned house loans** Having house loans None
- (6) **Parking lot** Self-owned Rented None
- (7) **Room numbers and** Room numbers _____ Housing land area (pins): _____ Total room area (pins): _____

4. Income and Outlay

Part A:

Unit: Dollars

Income recipient Serial No. and amount Item	househol								Household income can not be taken apart to former income recipient	Sub-tota l amount
	d head 1	2	3	4	5	6	7	8		
Code of member in household	101	102	103	104	105	106	107	108	109	100
1. Compensation of employee	191	192	193	194	195	196	197	198	199	190
(1) Full time payroll	211	212	213	214	215	216	217	218	219	210
(2) Part time and spare time payroll	221	222	223	224	225	226	227	228	229	220
a. Retirement pay	151	152	153	154	155	156	157	158	159	150
b. Other part time payroll	161	162	163	164	165	166	167	168	169	160
(3) Other receipts or subsidies	231	232	233	234	235	236	237	238	239	230
a. Overtime pay	111	112	113	114	115	116	117	118	119	110
b. Awards	121	122	123	124	125	126	127	128	129	120
c. Insurance by employers	131	132	133	134	135	136	137	138	139	130
d. Fringe & death benefits	141	142	143	144	145	146	147	148	149	140
2. Entrepreneurial income	241	242	243	244	245	246	247	248	249	240
(1) Agricultural & livestock income	261	262	263	264	265	266	267	268	269	260
(2) Net forest income	271	272	273	274	275	276	277	278	279	270
(3) Net fishing income	281	282	283	284	285	286	287	288	289	280
(4) Net operation surplus	291	292	293	294	295	296	297	298	299	290
(5) Net professional income	321	322	323	324	325	326	327	328	329	320
3. Net property income	331	332	333	334	335	336	337	338	339	330
(1) Interest income	341	342	343	344	345	346	347	348	349	340
(2) Investment income	351	352	353	354	355	356	357	358	359	350
(3) Others	361	362	363	364	365	366	367	368	369	360
4. Imputed rent income	391	392	393	394	395	396	397	398	399	390
5. Current transfer receipts	411	412	413	414	415	416	417	418	419	410
(1) From individuals	421	422	423	424	425	426	427	428	429	420
(2) From government	431	432	433	434	435	436	437	438	439	430
a. Low income household	301	302	303	304	305	306	307	308	309	300

b. Old-age allowance	311	312	313	314	315	316	317	318	319	310
c. Old-age farmer annuity	371	372	373	374	375	376	377	378	379	370
d. Others	381	382	383	384	385	386	387	388	389	380
(3) From enterprises	441	442	443	444	445	446	447	448	449	440
a. Benefit of GEL, LI, FHI, and SI	451	452	453	454	455	456	457	458	459	450
b. Cash benefit of life and casualty insurance	461	462	463	464	465	466	467	468	469	460
c. Others	471	472	473	474	475	476	477	478	479	470
(4) From abroad	481	482	483	484	485	486	487	488	489	480
6. Miscellaneous receipts	491	492	493	494	495	496	497	498	499	490
Total receipts	401	402	403	404	405	406	407	408	409	400

Part B:

Unit : Dollars

Income recipient Serial No. and amount Item	household head								Household income can not be taken apart to former income recipient	Sub-total amount
	1	2	3	4	5	6	7	8		
1 Interest.	541	542	543	544	545	546	547	548	549	540
(1) House loans	511	512	513	514	515	516	517	518	519	510
(2) Others	521	522	523	524	525	526	527	528	529	520
2. Current transfer expenditures	561	562	563	564	565	566	567	568	569	560
(1) To private	571	572	573	574	575	576	577	578	579	570
a. Expenditure of marriage, birth and funeral	551	552	553	554	555	556	557	558	559	550
b. Charities	171	172	173	174	175	176	177	178	179	170
c. Others	181	182	183	184	185	186	187	188	189	180
(2) To government	581	582	583	584	585	586	587	588	589	580
a. House tax and land tax	591	592	593	594	595	596	597	598	599	590
b. Income tax	611	612	613	614	615	616	617	618	619	610
c. Other direct tax	621	622	623	624	625	626	627	628	629	620
d. Others	631	632	633	634	635	636	637	638	639	630
(3) To enterprises	641	642	643	644	645	646	647	648	649	640
a. Expenditure on GEI	651	652	653	654	655	656	657	658	659	650
b. Expenditure on LI	661	662	663	664	665	666	667	668	669	660
c. Expenditure on FHI and SI	671	672	673	674	675	676	677	678	679	670
(4) To abroad	691	692	693	694	695	696	697	698	699	690
Nonconsumption expenditure	601	602	603	604	605	606	607	608	609	600

Note: If the transfer receipts are the major receipts in your household, please give the right code for the Hsien (City) where you have obtained transfer receipts: _____

5. Consumption Expenditure

Unit : Dollars

Item	Serial No.	Amount
1. Food	710	
(1) Main food	711	
(2) Supplement food	715	
(3) Dairy	723	
(4) Fruits	724	
(5) Others	725	
(6) Gifts	726	
(7) Board	727	
2. Beverage	730	
(1) Non-alcoholic	731	
(2) Alcoholic	732	
3. Tobacco	740	
4. Clothing and footwear	750	
(1) Clothing	751	
(2) Footwear	756	
5. Rent and water charges	760	
(1) Rent		
a. Actual paid	761	
b. Imputed rent of self-owned	762	
c. Imputed rent of issued and leased	763	
(2) Repairs	764	
(3) Water charge	765	
(4) Household premiums	766	
6. Fuel and lighting	770	
(1) Electric rate	771	
(2) Gas	775	
(3) Others	777	
7. Furniture and family facilities	780	
(1) Furniture	781	
(2) Textile furnishing	782	
(3) Durable household equipment	783	
(4) Others	784	
8. Household operations	790	
(1) Domestic servants	791	
(2) Service to family	792	
(3) Other household operations	793	
9. Medical care and sanitation	810	
(1) Medical equipment and instruction	811	
(2) Treatment in hospital, hospital service, and health insurance	812	
(3) Expenditure of medical article	813	
(4) Personal accident and medical premiums	814	
10. Transport and communication	820	
(1) Purchase of personal transport equipment	821	
(2) Expenses on operations and maintenance of personal transport equipment	822	

Item	Serial No.	Amount
(3) Purchase transportation	823	
(4) Other communications	824	
(5) Motor vehicle premiums	825	
11. Expenditure on recreation, education and culture	830	
(1) Traveling expenses	831	
(2) Recreation service	832	
(3) Newspaper, magazine and stationery	833	
(4) Recreation facilities	834	
(5) Expenditure on education, culture and researches	835	
12. Miscellaneous expenditure	840	
(1) Other goods not listed anywhere	841	
(2) Financial service	842	
(3) Personal care	843	
(4) Barber and bath	844	
(5) Food, beverage and tobacco in restaurant, ballroom	845	
(6) Gifts (food exclusive)	846	
(7) Miscellaneous expenses	847	
(8) Other non-saving premiums	848	
Total Consumption Expenditure	800	

6. Capital Gain or Loss

Unit : Dollars

Item	Serial No.	Amount
1. Capital gain	806	
2. Capital loss	807	

7. Capital Transfers

Unit : Dollars

Item	Serial No.	Amount
1. Capital transfers received	808	
2. Capital transfers paid	809	

統一編號

013034850172