

中華民國臺灣地區 八十六年家庭收支調查報告

REPORT ON THE SURVEY OF FAMILY INCOME AND EXPENDITURE
IN TAIWAN AREA OF REPUBLIC OF CHINA, 1997

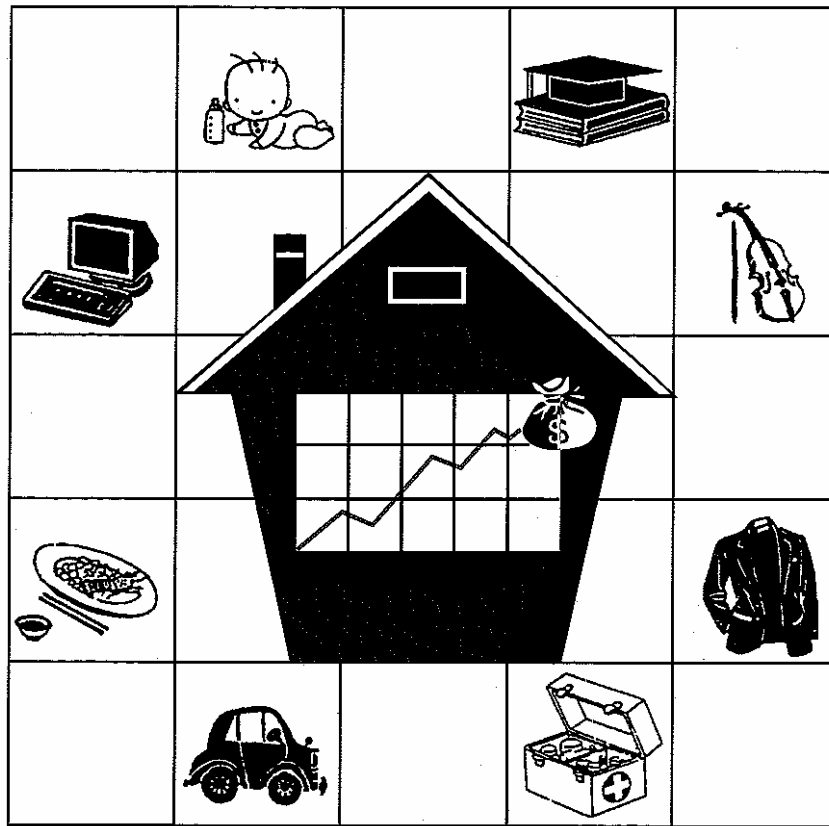

行政院主計處 編印

DIRECTORATE-GENERAL OF BUDGET, ACCOUNTING AND STATISTICS

EXECUTIVE YUAN

REPUBLIC OF CHINA

中華民國臺灣地區 八十六年家庭收支調查報告

REPORT ON THE SURVEY OF FAMILY INCOME AND EXPENDITURE
IN TAIWAN AREA OF REPUBLIC OF CHINA, 1997

行政院主計處 編印

DIRECTORATE-GENERAL OF BUDGET, ACCOUNTING AND STATISTICS
EXECUTIVE YUAN
REPUBLIC OF CHINA

中華民國臺灣地區八十六年家庭收支調查報告

編者：行政院主計處

臺北市廣州街二號6樓
(02)23823841 • (02)23823847

印刷者：匯澤股份有限公司

經銷者：中國統計學社

臺北市廣州街二號3樓
(02)23823935

郵政劃撥帳號：0004130-8

三民書局

臺北市重慶南路一段61號
(02)23617511

郵政劃撥帳號：0009998-5

正中書局

臺北市衡陽路20號
(02)23821394 • (02)23821153

郵政劃撥帳號：0009914-5

出版日期：民國八十七年十月

定價：每本新臺幣肆佰元

Reprot on the Survey of Family Income and Expenditure in Taiwan Area of the Republic of China, 1997

Edited by : Directorate-General of Budget, Accounting and Statistics
Executive Yuan, the Republic of China

2, Kwang-chow St., Taipei, Taiwan, R.O.C.

TEL : (02)23823841 • (02)23823847

Printed by : Fair Jer Co., Ltd.

Book Agency : Chinese Statistical Association

2, Kwang-chow St., Taipei, Taiwan, R.O.C.

TEL : (02)23823935

Postal Transfer No.: 0004130-8

San Min Book Co., Ltd.

61, Sec. 1, Chung Ching South Rd., Taipei, Taiwan, R.O.C.

TEL : (02)23617511

Postal Transfer No.: 0009998-5

Chen Chung Book Co., Ltd.

20, Hengyang Rd., Taipei, Taiwan, R.O.C.

TEL:(02)23821394 • (02)23821153

Postal Transfer No.: 0009914-5

Printed on : October 1998

Price : NT\$400

ISSN 1011-694X

前 言

自第二次世界大戰結束以來，國際間競相致力於經濟開發及社會建設，一面追求經濟成長，一面追求所得分配趨於平均，使經濟發展成果能為全體國民共享。因此，所需個人所得分配調查統計資料之殷切與統計品質之要求，迥異於往昔。是以各國政府莫不銳意致力於辦理個人所得分配調查統計，藉以明瞭個人所得分配發展趨勢，以及所得水準變動狀況，提供政府作為研訂社會發展計畫，改善國民生活，增進社會福利之參考。

我國個人所得分配調查，始於民國五十三年，由本處舉辦臺灣地區家庭收支抽樣調查。民國五十五年改由臺灣省政府接辦，每兩年調查一次。嗣因臺北市改制為院轄市，自民國五十九年起改由臺灣省政府主計處及臺北市政府主計處分別按年辦理。至六十八年復因高雄市政府改制為院轄市，乃由臺灣省政府主計處、臺北市政府主計處及高雄市政府主計處分別按年辦理一次。此項調查採訪問調查與記帳調查兩法併行，採用分層隨機抽樣法，自全體家庭中抽選訪問調查戶，再從訪問調查樣本戶中抽出若干樣本，作為記帳調查戶。訪問調查戶係由調查員每年訪問一次，查詢其全年所得收支項目，而記帳調查戶除接受訪問調查外，每日並根據家庭實際收支逐筆記帳，由調查員檢查每日帳簿並面予指導，避免發生錯誤、重覆或遺漏等情事，惟記帳調查所需人力、經費甚鉅，難以大量普遍實施，故僅對部分樣本家庭同時實施記帳與訪問兩種調查，以供研究比較。

八十三年起為充分表達本報告內容，令人望文生義，提高參考應用價值，本報告更名為「家庭收支調查報告」。有關八十六年調查報告業經編撰完成，內容包括八十六年調查結果綜合分析、歷年調查主要結果表及八十六年調查統計表三大部分，有關名詞解釋、調查方法及八十六年調查表表式則以附錄方式刊列，以利各界研究與參考。此項調查統計工作極為浩繁，同仁雖已盡最大努力，然舛誤之處恐難避免，尚祈各界不吝指正，以供今後改進之參考。

Preface

This country started preparation of statistics on personal income distribution in 1964, a sampling survey on household income and expenditure in the Taiwan area conducted by the Directorate-General of Budget, Accounting and Statistics (DGBAS). Both interviews and account-keeping are used to collect data in the survey. Households for interview are drawn from the population by the stratified random sampling method, and parts of the sampled households for interview are also selected to do account-keeping regularly. The sampled households are interviewed once a year for major items of income and expenditure of the year. Detailed categories are estimated on the basis of data recorded by account-keeping households. For households assigned to do account-keeping, they are required not only to receive interview but records make entry by entry of actual income and expenditure every day. The enumerator shall review the account books and provide necessary advice in order to avoid mistakes, duplication, and omission. Data obtained in this way are more accurate than those derived from interviews. However, account-keeping needs so much manpower and money that it cannot be extensively used in the survey. Consequently, only a limited number of households are both interviewed and required to do account-keeping, and data obtained from these two approached are compared so as to check and correct the results of all interviews in the survey.

This issue has been renamed as “Report on the Survey of Family Income & Expenditure in Taiwan Area of the Republic of China” since 1994 to meet the meaning of report. The report for 1997 was recently completed. The report contains three parts - a summary analysis, tables containing results of surveys in the past, and detailed statistics of the 1997 survey. Plans of the survey, terminology’s with their explanation, Survey methods, and questionnaires used for 1997 surveys are attached for users as a reference in their study. The survey and related statistical works are a big job. Our colleagues have done their best but some mistakes are still unavoidable. We would welcome and appreciate any corrections and advice that will be used as a major reference for improvement in the future.

目 錄

壹、八十六年家庭收支調查結果綜合分析·····	8
貳、家庭收支重要指標·····	15
參、歷年家庭收支調查主要結果表	
第 1 表 所得總額與可支配所得·····	18
第 2 表 所得總額按來源別分·····	19
第 3 表 戶數五等分位組之平均每戶可支配所得·····	20
第 4 表 戶數五等分位組之所得分配比與所得差距·····	21
第 5 表 政府對家庭移轉收支對所得分配之影響·····	22
第 6 表 戶數十等分位組分界點之可支配所得·····	23
第 7 表 主要國家(地區)家庭所得分配狀況·····	24
第 8 表 可支配所得、消費支出及儲蓄·····	25
第 9 表 戶數五等分位組之平均每戶消費支出·····	26
第 10 表 戶數五等分位組之平均每戶儲蓄·····	27
第 11 表 平均每戶及每位所得收入者之可支配所得按性別分·····	28
第 12 表 家庭消費支出按消費型態分·····	29
第 13 表 農家與非農家平均每戶及每人可支配所得·····	30
第 14 表 農家平均每戶所得總額按來自農業與非農業分·····	31
第 15 表 所得收入者五等分位組之可支配所得分配比與所得差距·····	32
第 16 表 所得收入者十等分位組分界點之可支配所得·····	33
第 17 表 所得收入者平均每人可支配所得及中位數所得按行業別分·····	34

Contents

Summary analysis	8
Major Figures of Family Income and Expenditure	15
Tables for the past years	
1. Current receipts and disposable income (at Current Prices and 1996 Constant Price)	18
2. Sources of current receipts	19
3. Average disposable income per household by disposable income quintile	20
4. Percentage share of disposable income by percentile group of households and income inequality indexes	21
5. The change of disposable income occurred by current transfers between households and government.....	22
6. Boundary between each disposable income decile	23
7. Income distribution in selected countries.....	24
8. Disposable income, final consumption expenditure, and savings	25
9. Average consumption expenditure per household by disposable income quintile.....	26
10. Average savings per household by disposable Income quintile.....	27
11. Average disposable income per household by sex of households heads and average disposable income of income recipients by sex.....	28
12. Percent distribution of total expenditures.....	29
13. Average disposable income per household and per capita disposable income by farm or non-farm households	30
14. Farm households income from agricultural and non-agricultural	31
15. Percentage share of disposable income by percentile groups of income recipients and measures of income distribution.....	32
16. Boundary between each disposable income decile of income recipients.....	33
17. Mean and median disposable income of income recipients by industry.....	34

第 18 表	所得收入者平均每人可支配所得及中位數所得按職業別分……	35
第 19 表	所得收入者平均每人可支配所得及中位數所得按教育程度及經濟特性別分……	36
第 20 表	所得收入者之基本所得及人數按縣內、縣外工作地點分……	37
第 21 表	所得收入者人數與按年齡組別及性別之分配……	38
第 22 表	家庭住宅狀況……	39
第 23 表	家庭主要設備普及率……	40
第 24 表	年中戶數與平均每戶人數按農家、非農家及都市化程度分……	41
第 25 表	戶數五等分位組之平均每戶人數與就業人數……	42
第 26 表	家庭戶數按戶內人口規模別之分配……	43
第 27 表	就業者平均每人基本所得按職業別分……	44

肆、八十六年家庭收支調查統計表

一、戶為單位統計表

第 1 表	平均每戶家庭收支按戶內人數分……	47
第 2 表	平均每戶家庭收支按區域別分……	51
第 3 表	平均每戶家庭收支按農家、非農家及都市化程度別分……	63
第 4 表	平均每戶家庭收支按經濟戶長職業別分……	67
第 5 表	平均每戶家庭收支按家庭組織型態別分……	75
第 6 表	平均每戶家庭收支依可支配所得按戶數五等分位分……	79

18. Mean and median disposable income of income recipients by occupation.....	35
19. Mean and median disposable income of income recipients by educational attainment and by socio-economic status.....	36
20. Percentage share of primary income and number of income recipients of Taiwan area by place of work	37
21. Number of income recipients, percentages of income recipients by age and by sex...	38
22. Housing-dwelling space, percentages of households with piped water and housing tenure.....	39
23. Percentages of households with household equipment and appliances	40
24. Number of households, average number of persons per household by farm or non-farm and by urbanization.....	41
25. Average number of persons and employed persons per household by disposable income quintile.....	42
26. Percent distribution by size of household.....	43
27. Average primary income per employed person by occupation.....	44

Table in 1997

Households

1. Average family income and expenditure per household by size of household.....	47
2. Average family income and expenditure per household by areas.....	51
3. Average family income and expenditure per household by farm or non-farm and degree of urbanization.....	63
4. Average family income and expenditure per household by occupation of household heads.....	67
5. Average family income and expenditure per household by type of families.....	75
6. Average family income and expenditure per household by five equal divisions of households according to disposable income.....	79

第 7 表	平均每戶可支配所得及最終消費支出依可支配所得按戶數五等分位分及經濟戶長性別、年齡組別、教育程度別分	83
第 8 表	家庭住宅及現代化設備概況按區域別分	89
第 9 表	家庭住宅及現代化設備概況按農家、非農家及都市化程度別分	101
第 10 表	家庭住宅及現代化設備概況依可支配所得按戶數五等分位分	105
第 11 表	家庭戶數按所得總額組別及經濟戶長性別分	109
二、所得收入者為單位統計表		
第 1 表	所得收入者平均每人所得分配按區域別分	111
第 2 表	所得收入者平均每人所得分配按農家、非農家及都市化程度別分	117
第 3 表	所得收入者平均每人所得分配按職業別分	119
第 4 表	所得收入者平均每人所得分配依可支配所得按所得收入者五等分位分	123
第 5 表	所得收入者平均每人可支配所得依可支配所得按所得收入者人數五等分位分及性別、年齡別、教育程度別分	125
第 6 表	所得收入者人數按性別及可支配所得組別分	129
附 錄		
附錄一、	名詞解釋	132
附錄二、	調查方法	143
附錄三、	八十六年家庭收支調查未刊印之結果表	155
附錄四、	八十六年調查表格式	157

7. Average family income and expenditure per household by five equal divisions of households according to disposable income and sex, age, educational attainment of household heads.....	83
8. Household housing and household facilities by areas.....	89
9. Household housing and household facilities by farm or non-farm and degree of urbanization.....	101
10. Household housing and household facilities by five equal divisions of households according to disposable income.....	105
11. Numbers of households by current receipts groups and sex of household heads.....	109

Income recipients

1. Distribution of income recipients by areas.....	111
2. Distribution of income recipients by farm or non-farm and degree of urbanization...	117
3. Distribution of income recipients by occupation.....	119
4. Distribution of income recipients by five equal divisions of recipients according to disposable income.....	123
5. Average disposable income per income recipient by five equal divisions of recipients according to disposable income and sex, age, educational attainment.....	125
6. Numbers of income recipients by sex and disposable income groups.....	129

Appendixes

Appendix 1. Glossary.....	138
Appendix 2. Survey methods.....	149
Appendix 3. Reference tables.....	156
Appendix 4. Questionnaire form.....	163

壹、八十六年家庭收支調查結果綜合分析

家庭收支調查係以抽樣方式，按年調查台灣地區各階層家庭收支狀況，以瞭解家庭所得分配發展趨勢，掌握社會各階層所得變動狀況，供政府施政、民間企業訂定經營策略及學術機構進行研究分析之依據。八十六年臺灣地區家庭收支調查樣本數 1 萬 3,701 戶，抽出率 0.22%，平均每戶可支配所得之變異係數為 1.79%，略高於八十五年之 1.67%。調查重要結果摘述如下：

一、家庭平均收入增加 4.5%

八十六年台灣地區家庭戶數 610.4 萬戶，較上年增加 3.3%，平均每戶 3.84 人(85 年為 3.92 人)，其中就業者 1.69 人(1.71 人)。隨景氣回升，薪資調幅提高，家庭平均收入 105.4 萬元，較上年之 100.8 萬元增加 4.5%，收入來源以薪資收入 61 萬元占 57.9% 最多，餘依序為營業所得 19 萬元占 18%，財產所得 12.9 萬元、移轉收入 12.5 萬元各占 12%。

二、所得差距倍數持穩

八十六年家庭平均可支配所得為 86.3 萬元，較上年之 82.6 萬元增加 4.5%。依可支配所得按戶數五等分位組觀察，最高百分之二〇家庭可支配所得為 169 萬元，增 5.1%，最低百分之二〇家庭 31.2 萬元，增 4.7%，高低所得差距 5.41 倍，與上年之 5.38 倍相近。(表一)

圖一 歷年平均每戶可支配所得

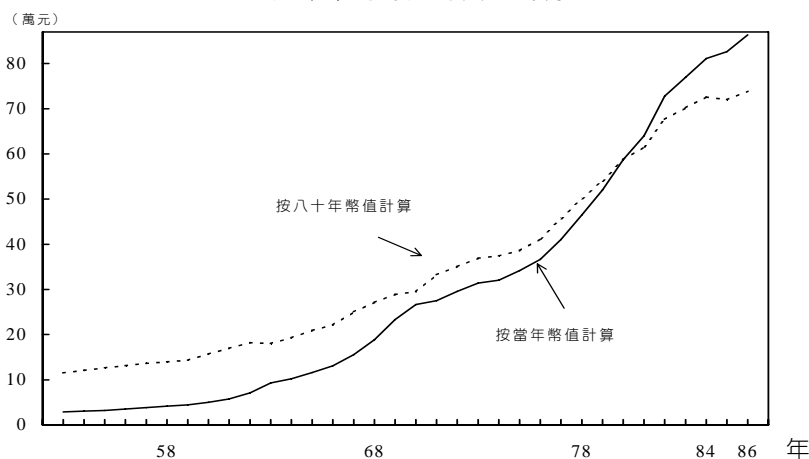

由於人口持續老化及家庭組織結構改變，老人家庭及二人以下家庭占全體家庭比率持續上升(表二)，八十六年分別為 10.8% 及 24.5%，較六十九年(我國家庭所得最平均的一年)之 3.3%、11.2% 增加 7.5 及 13.3 個百分點，小家庭或老人家庭因戶內人口少，就業者亦少，導致其家庭總收入亦相對較低(規模效果)，此為近二十年來我國家庭所得差距擴大之主因。如依諾貝爾經濟獎學者顧志耐(S.Kuznets)教授之方法，剔除戶量因素，按家庭內每人可支配所得衡量，八十六年高低所得差距倍數 2.44 倍，反較六十九年之 2.6 倍為低，顯示就每人購買力而言，所得差距長期呈縮小趨勢。

八十六年各級政府發放之低收入戶生活補助、中低收入戶老人生活津貼、老農福利津貼、殘障生活補助及災害、急難救助等計達 722 億元(較八十五年之 712 億元續增 1.4%)，促使所得差距縮

小 0.5 倍，若再加上政府補助各項社會保險(包括全民健保、私校公保、勞保、農保等)996 億元保費支出，合計縮減所得差距倍數 0.72 倍(表三)，略高於上年之 0.7 倍，顯示政府持續推動社會福利措施，有助低收入家庭所得提升，減緩所得差距擴大趨勢。

表一 家庭可支配所得按戶數五等分位分

年 別	可支配所得按戶數五等分位組						最高所得組最低所得組之數
	合計	1 (最低)	2	3	4	5 (最高)	
69 年							
平均每戶可支配所得(元)	233,122	102,772	161,965	206,358	265,552	428,910	4.17
平均每人可支配所得(元)	48,164	28,390	34,387	42,200	50,775	73,950	2.60
平均每就業者可支配所得(元)	120,789	70,392	97,569	117,249	125,854	161,853	2.29
84 年							
平均每戶可支配所得(元)	811,338	296,166	525,749	704,713	948,484	1,581,581	5.34
平均每人可支配所得(元)	205,923	127,658	139,827	165,426	211,715	325,428	2.55
平均每就業者可支配所得(元)	474,467	348,431	378,237	407,349	460,429	622,670	1.79
85 年							
平均每戶可支配所得(元)	826,378	298,443	537,241	723,067	966,103	1,607,034	5.38
平均每戶人數(人)	3.92	2.32	3.65	4.23	4.50	4.91	2.12
平均每戶就業人數(人)	1.71	0.84	1.39	1.72	2.06	2.55	3.04
平均每人可支配所得(元)	210,811	128,639	147,189	170,938	214,690	327,298	2.54
平均每就業者可支配所得(元)	483,262	355,289	386,504	420,388	468,982	630,209	1.77
86 年							
平均每戶可支配所得(元)	863,427	312,458	557,429	753,919	1,003,815	1,689,515	5.41
分配比(%)	100.00	7.24	12.91	17.46	23.25	39.14	5.41
平均每戶人數(人)	3.84	2.19	3.59	4.15	4.43	4.85	2.21
平均每戶就業人數(人)	1.69	0.80	1.36	1.74	2.05	2.52	3.15
平均每人可支配所得(元)	224,851	142,675	155,273	181,667	226,595	348,354	2.44
平均每就業者可支配所得(元)	510,904	390,573	409,874	433,287	489,666	670,442	1.72

表二 戶內人口數及經濟戶長年齡分配

	按戶內人數分			按經濟戶長年齡分配			
	2 人以下	3-5 人	6 人以上	24 歲以下	25-44 歲	45-64 歲	65 歲以上
69 年	11.1	55.8	33.1	3.9	56.2	36.6	3.3
76 年	15.3	61.2	23.5	3.6	57.3	33.4	5.7
80 年	18.1	63.2	18.7	3.2	60.6	29.3	6.9
81 年	19.0	63.2	17.7	2.8	60.0	29.6	7.6
82 年	19.4	62.9	17.7	2.9	58.2	30.3	8.6
83 年	20.9	62.9	16.2	2.6	57.2	31.2	9.0
84 年	22.4	62.1	15.5	2.9	55.8	31.3	10.0
85 年	22.4	62.5	15.1	2.8	55.3	31.7	10.2
86 年	24.5	61.3	14.2	2.5	53.8	32.9	10.8

單位：%

表三 政府移轉收支對家庭所得分配之影響

年 別	對(從)家庭移轉 收支前差距倍數 (1)	移 轉 收 支 效 果			實 際 (目 前) 差 距 倍 數 (1)+(2)
		對家庭移轉支出 (社福支出等)	從家庭移轉收入 (直接稅規費等)	合 計 (2)	
69 年	4.30	-0.04	-0.09	-0.13	4.17
76 年	4.88	-0.08	-0.11	-0.19	4.69
79 年	5.52	-0.23	-0.11	-0.34	5.18
80 年	5.31	-0.24	-0.10	-0.34	4.97
81 年	5.56	-0.23	-0.09	-0.32	5.24
82 年	5.76	-0.26	-0.08	-0.34	5.42
83 年	5.79	-0.30	-0.11	-0.41	5.38
84 年	5.93	-0.50	-0.09	-0.59	5.34
85 年	6.19	-0.70	-0.11	-0.81	5.38
86 年	6.25	-0.72	-0.12	-0.84	5.41

近五年我國所得差距倍數均維持在 5.4 倍左右，如與世界主要國家地區比較，高於荷蘭之 4.5 倍及日本之 4.7 倍，與韓國 5.3 倍相近，但較中國大陸城鎮地區之 8.6 倍、美國 8.7 倍、新加坡 8.5 倍、香港 9 倍、巴西 32.1 倍為低，顯示我國仍屬所得分配較平均國家之一。

三、醫療保健支出增幅最高

八十六年家庭平均支出 82.5 萬元，較上年之 79.6 萬元增加 3.6%，其中非消費支出(包括利息支出，稅捐規費及罰款、捐贈及婚喪禮金等移轉支出)19.1 萬元，增 4.7%，消費支出 63.4 萬元，增 3.3%，儲蓄 22.9 萬元，增 8%。就消費支出內容觀察，食品費用占 25.7%，仍呈長期下降趨勢，惟因工商社會生活繁忙，在外伙食費占家庭食品費比率達 23.9%，較十年前提高 13 個百分點；汽車、電話、大哥大、網路等設備日益普及，亦使家庭交通及通訊費用比重逐年提高，

八十六年達 10.4%；另隨著國人平均壽命延長，衛生保健觀念增強，醫療及保健支出比重日增，八十六年達 10%，十年來增幅(4.6 個百分點)為各類支出中最高者；而娛樂教育及文化支出比重已達 13.1%。(表四)

圖二 八十六年平均每戶消費與儲蓄按五等分位分

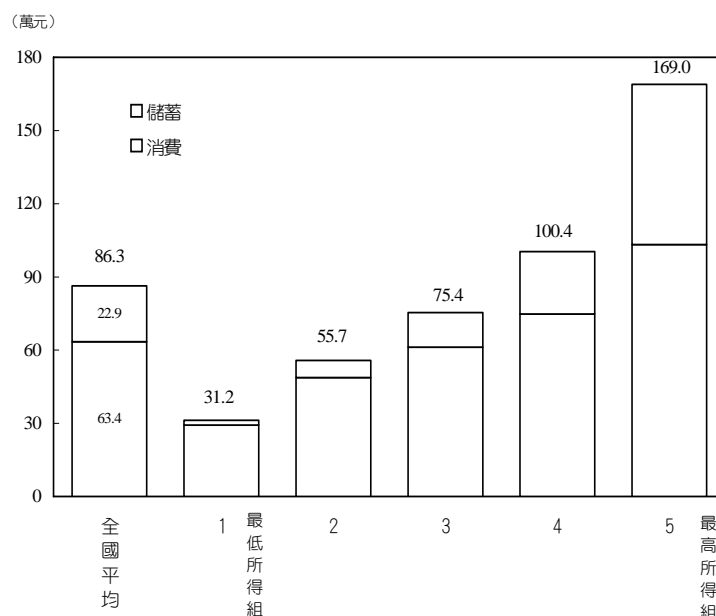

表四 家庭消費支出按消費型態分

單位：%

年別	合計	食品、飲料菸	衣著鞋類	房地租賃、水費、燃料和動力	家庭器具及設備管理	醫療及保健	運輸交通及通訊	娛樂教育及文化服務	雜項支出
69年	100.0	40.4	7.0	23.7	4.6	4.2	6.7	8.2	5.3
76年	100.0	36.5	6.0	23.0	4.4	5.4	8.5	10.6	5.6
80年	100.0	30.9	6.0	24.6	4.3	4.8	8.8	12.8	6.0
81年	100.0	29.8	6.1	26.4	4.2	5.1	9.0	13.4	6.1
82年	100.0	27.7	5.7	25.6	4.1	7.8	9.8	13.0	6.4
83年	100.0	26.1	4.9	25.7	4.6	8.5	9.9	13.5	7.0
84年	100.0	25.5	4.6	24.9	4.6	10.4	10.0	13.1	6.9
85年	100.0	26.1	4.5	25.3	4.6	9.8	10.2	13.0	6.6
86年	100.0	25.7	4.5	25.1	4.4	10.0	10.4	13.1	6.8

四、家庭汽車普及率達五成四

八十六年自有住宅家庭占總戶數 84.6%，平均每戶住宅坪數 39 坪，平均每人享有 10.2 坪。就家庭各項設備普及率觀察，除錄放影機受第四台日益普遍影響(有線電視頻道設備普及率達 66%)，普及率由八十一年高峰 71.2% 降至八十六年之 57.1%，其餘各項設備多呈逐年提高；汽車普及率達 53.8%，已成為家庭重要交通工具；另由於資訊發達，電腦亦漸趨大眾化，家用電腦普及率已接近三成。(表五)

圖三 家庭設備普及率

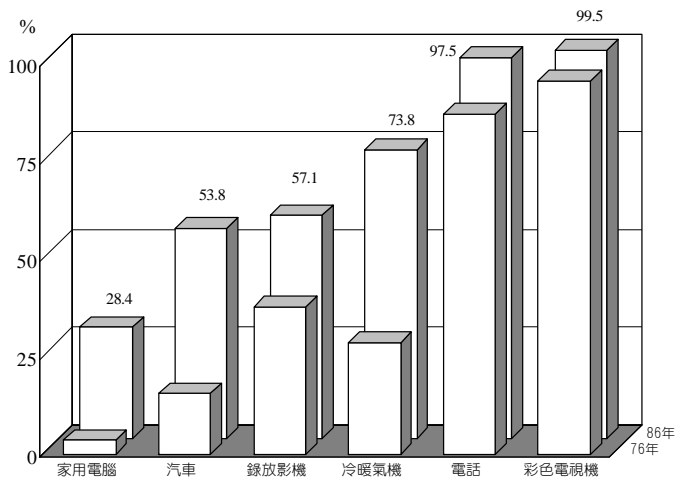

就低所得家庭觀察，自有住宅比率 77.3%，平均居住面積 30 坪，電視、電冰箱、電話、洗衣機等生活必需品之普及率也多在七成以上，顯示經濟發展成果為全民所共享。

表五 家庭設備普及率及住宅狀況

年 別	單位:%										
	彩色電視機	洗衣機	電話機	冷暖氣機	錄放影機	有線電視頻道設備	家用電腦	家用汽車	機車	自有住宅比率	平均每戶住宅坪數(坪)
65年	23.5	38.6	22.1	3.6	-	-	-	1.5	44.6	67.4	23
70年	77.9	68.9	60.9	16.4	3.8	-	-	6.4	67.2	73.3	27
76年	95.8	81.3	87.2	28.7	37.7	-	3.6	15.5	73.8	78.6	32
80年	99.2	89.5	94.8	52.4	68.9	-	9.6	33.7	79.2	80.4	34
81年	99.3	90.4	95.1	56.1	71.2	-	11.8	38.9	78.5	82.8	36
82年	99.3	91.5	96.0	60.7	69.2	-	13.6	41.1	79.5	81.9	36
83年	99.4	92.3	96.5	64.0	66.4	43.4	15.3	45.5	80.8	82.5	37
84年	99.3	92.8	96.7	67.1	62.2	54.2	18.5	48.0	79.9	83.6	37
85年	99.3	93.0	97.5	71.7	58.6	59.6	22.6	51.2	80.8	84.5	38
86年	99.5	94.0	97.5	73.8	57.1	66.0	28.4	53.8	80.2	84.6	39
低所得	98.0	81.8	91.3	45.8	29.6	43.5	5.4	17.1	63.1	77.3	30
高所得	99.9	99.1	99.8	89.9	76.4	79.9	54.5	79.5	80.8	91.7	47

五、都市週邊跨縣市工作普遍

八十六年台灣地區所得收入者 1,114.1 萬人，平均每一所得收入者之已分配要素所得為 47.7 萬元，較上年增加 5.3%，其中仍以主管人員 106.2 萬元最高，增 7.2%，專業人員 80.1 萬元居次，增 1.6%，農林漁牧工作者受豬隻口蹄疫情影響，平均僅 22.6 萬元，減少 7.6%。依所得收入者之工作地點分析，

圖四 八十六年來自縣(市)外基本所得比例

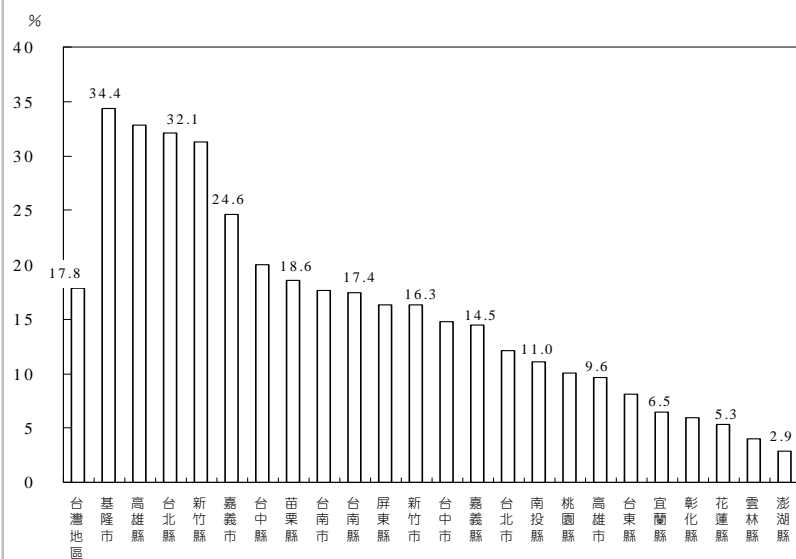

八十六年全臺灣地區各縣(市)基本所得來自縣(市)外比例平均為 17.8%(上年 17%)，跨縣市工作人口比例為 14.3%(上年 14.4%)，以基隆市家庭基本所得 34.4%來自縣外最高，高雄縣、台北縣、新竹縣比例亦皆在三成以上，顯示在都會區週邊跨縣市工作情形甚為普遍；而澎湖縣受地形限制，至外縣市工作所得比例 2.9%最低。

貳、家庭收支重要指標

MAJOR FIGURES OF FAMILY INCOME AND EXPENDITURE

家庭收支重要指標

	戶內人口 (人) No. of persons per household (Person)	就業人數 (人) No. of persons employed per household (Person)	所得總額 (元) Average personal income (NT\$)				可支配所得 (元) Average disposable income (NT\$)	消費 Expenditure		
			受雇報酬 (元) Compensation of employees (NT\$)	產業主所得 (元) Entrepreneurial income (NT\$)	財產所得 (元) Property income (NT\$)	移轉所得 (元) Transfer income (NT\$)		食品飲料及菸草 (元) Food, beverage and tobacco (NT\$)		
平均每年										
63年	5.38	1.89	101,110	60,984	25,440	10,608	4,080	92,813	80,942	39,983
64年	5.27	1.96	111,117	65,460	35,040	5,604	5,016	101,821	86,849	41,304
65年	5.24	1.92	125,324	75,720	31,080	11,628	6,900	116,297	95,398	44,400
66年	5.06	1.89	146,204	86,076	35,100	17,544	7,488	130,830	104,357	45,924
67年	4.92	1.89	175,558	106,824	39,384	21,156	8,196	155,737	121,818	52,464
68年	4.87	1.93	211,224	126,972	50,520	24,084	9,648	188,407	146,842	60,504
69年	4.84	1.93	262,614	161,074	57,462	32,685	11,393	233,112	179,687	72,510
70年	4.80	1.92	302,114	187,696	64,242	36,271	13,905	266,433	199,523	78,691
71年	4.74	1.88	315,573	191,106	69,494	39,118	15,855	275,250	210,906	81,635
72年	4.71	1.86	341,143	205,826	75,568	41,046	18,703	295,887	226,234	88,100
73年	4.68	1.84	365,394	219,852	80,840	43,530	21,172	314,245	243,784	94,657
74年	4.60	1.81	374,384	224,431	83,116	44,971	21,866	320,495	246,277	94,069
75年	4.52	1.83	399,935	238,155	89,056	48,401	24,323	341,728	258,474	96,710
76年	4.41	1.80	428,931	254,963	96,900	51,039	26,029	366,487	275,104	100,316
77年	4.28	1.78	485,049	286,853	109,144	59,995	29,057	410,483	302,207	105,831
78年	4.25	1.77	553,917	331,893	117,106	72,680	32,238	464,994	336,875	113,420
79年	4.19	1.77	627,511	379,414	127,473	83,281	37,343	520,147	370,323	119,714
80年	4.16	1.76	711,333	429,095	139,521	98,941	43,776	587,242	411,760	127,300
81年	4.11	1.75	782,173	479,008	146,969	110,470	45,726	639,696	445,220	132,611
82年	4.10	1.77	884,446	524,583	160,674	128,797	70,392	727,879	504,133	139,811
83年	4.02	1.75	948,941	553,262	171,475	144,712	79,492	769,755	545,987	142,237
84年	3.94	1.71	1,029,053	570,468	182,869	154,753	120,963	811,338	591,035	150,732
85年	3.92	1.71	1,050,994	579,472	186,931	163,427	121,164	826,378	614,435	160,254
86年	3.84	1.69	1,097,363	609,840	189,659	172,414	125,450	863,427	634,477	163,307

Major Figures of Family Income and Expenditure

支出 (元) ure (NT\$)		消費傾向 (%)	儲蓄 (元)	儲蓄率 (%)	住宅坪數 (坪)	自有住宅率 (%)	普及率 (%)			Year Average per household
醫療及 保健 (元)	娛樂教育 文化服務 (元)						Average propen- sity to consume (%)	Savings rate (%)	Average dwelling space per household (pin)	
3,175	4,907	87.21	12,049	12.98	—	—	—	12.91	—	1974
3,439	5,199	85.30	15,173	14.90	—	—	1.27	16.42	3.42	1975
4,416	6,108	82.03	20,899	17.97	23.0	67.36	1.54	23.48	3.62	1976
4,476	7,656	79.77	26,473	20.23	23.0	68.05	2.10	34.70	5.33	1977
5,796	9,528	78.22	33,919	21.78	24.0	69.57	2.78	46.57	8.68	1978
6,816	11,244	77.94	41,565	22.06	25.0	71.62	4.07	58.64	11.65	1979
7,547	14,691	77.08	54,204	23.25	26.0	73.52	5.11	69.29	14.40	1980
8,971	16,570	74.89	67,846	25.46	27.0	73.33	6.40	77.90	16.37	1981
10,697	18,246	76.62	65,719	23.88	28.0	74.24	7.23	83.12	17.16	1982
11,837	19,620	76.46	71,459	24.15	29.0	74.94	9.30	87.79	19.72	1983
12,364	22,007	77.58	72,673	23.13	30.0	75.99	10.38	90.41	22.91	1984
12,950	23,440	76.84	75,749	23.64	30.0	77.34	11.91	92.31	23.95	1985
14,013	25,917	75.64	83,254	24.36	31.0	77.56	13.63	94.42	25.45	1986
14,750	29,258	75.07	91,382	24.93	31.7	78.58	15.54	95.78	28.66	1987
15,832	35,492	73.62	108,276	26.38	32.0	77.76	19.21	97.34	34.29	1988
16,354	40,451	72.45	128,119	27.55	33.3	79.02	24.90	97.80	41.74	1989
17,866	49,405	71.20	149,824	28.80	33.9	80.47	29.07	98.26	47.26	1990
22,228	52,780	70.12	175,482	29.88	34.4	80.40	33.67	99.16	52.37	1991
22,600	59,479	69.60	194,476	30.40	35.5	82.80	38.94	99.30	56.14	1992
39,437	65,570	69.26	223,747	30.74	36.0	81.88	41.05	99.25	60.69	1993
46,365	73,582	70.93	223,768	29.07	36.8	82.52	45.54	99.36	64.01	1994
61,271	77,519	72.85	220,303	27.15	37.2	83.56	47.95	99.29	67.08	1995
60,473	79,683	74.35	211,943	25.65	38.1	84.45	51.16	99.32	71.65	1996
63,348	83,192	73.48	228,951	26.52	39.2	84.57	53.79	99.47	73.83	1997

參、歷年家庭收支調查主要結果表

TABLES FOR THE PAST YEARS

第 1 表 所得總額與可支配所得

Table 1. Personal Income and Disposable Income, (at Current Prices and 1991 Constant Price)

年 別 Year	按 當 年 幣 值 計 算 At current price				按 80 年 價 格 計 算 At 1991 constant price			
	所得總額	可 支 配 所 得	平均每戶 所得總額	平均每戶 可 支 配 所 得	所得總額	可 支 配 所 得	平均每戶 所得總額	平均每戶 可 支 配 所 得
	(億元)	(億元)	(元)	(元)	(億元)	(億元)	(元)	(元)
	Personal income (NT\$100 million)	Disposable income (NT\$100 million)	Average personal income per household (NT\$)	Average disposable income per household (NT\$)	Personal income (NT\$100 million)	Disposable income (NT\$100 million)	Average personal income per household (NT\$)	Average disposable income per household (NT\$)
61 年 1972	1,661	1,577	60,562	57,510	5,535	5,255	201,806	191,636
62 年 1973	2,108	2,007	74,642	71,054	6,107	5,814	216,228	205,834
63 年 1974	2,945	2,703	101,110	92,813	6,444	5,915	221,247	203,092
64 年 1975	3,377	3,066	111,117	101,821	7,231	6,565	237,938	218,032
65 年 1976	3,906	3,625	125,324	116,297	7,936	7,365	254,620	236,280
66 年 1977	4,748	4,249	146,204	130,830	9,071	8,118	279,335	249,962
67 年 1978	5,916	5,248	175,558	155,737	10,731	9,519	318,444	282,490
68 年 1979	7,438	6,635	211,224	188,407	12,100	10,794	343,621	306,502
69 年 1980	9,652	8,568	262,614	233,112	13,513	11,995	367,652	326,350
70 年 1981	11,565	10,199	302,114	266,433	14,451	12,744	377,501	332,916
71 年 1982	12,514	10,915	315,573	275,250	15,115	13,184	381,173	332,468
72 年 1983	14,001	12,144	341,143	295,887	16,591	14,390	404,246	350,619
73 年 1984	15,341	13,194	365,394	314,245	18,019	15,497	429,168	369,092
74 年 1985	16,053	13,742	374,384	320,495	18,743	16,044	437,109	374,191
75 年 1986	17,705	15,128	399,935	341,728	20,006	17,094	451,904	386,133
76 年 1987	19,620	16,763	428,931	366,487	22,045	18,835	481,945	411,783
77 年 1988	22,968	19,437	485,049	410,483	25,571	21,640	540,023	457,006
78 年 1989	27,121	22,767	553,917	464,994	29,222	24,531	596,829	501,017
79 年 1990	31,542	26,145	627,511	520,147	32,757	27,152	651,689	540,188
80 年 1991	36,705	30,302	711,333	587,242	36,705	30,302	711,333	587,242
81 年 1992	41,356	33,823	782,173	639,696	39,788	32,541	752,524	615,447
82 年 1993	47,929	39,444	884,446	727,879	44,552	36,665	822,129	676,593
83 年 1994	52,831	42,855	948,941	769,755	48,186	39,087	865,506	702,075
84 年 1995	58,977	46,499	1,029,053	811,338	52,762	41,599	920,606	725,835
85 年 1996	62,095	48,825	1,050,994	826,378	54,104	42,542	915,739	720,030
86 年 1997	66,986	52,706	1,097,363	863,427	57,317	45,098	938,960	738,793
86 年年增率(%) Change in 1998	7.88	7.95	4.41	4.48	5.94	6.01	2.54	2.61

第 2 表 所得總額按來源別分
Table 2. Sources of Personal Income

單位：億元；%

年 別 Year	所得總額 Personal income (NT\$100 million)	受雇人員報酬 Compensation of employees		產業主所得 Entrepreneurial income		財產所得 Property income		移轉所得 Transfer receipts	
		金 額 Value (NT\$100 million)	結構比 Percent distribution (%)	金 額 Value (NT\$100 million)	結構比 Percent distribution (%)	金 額 Value (NT\$100 million)	結構比 Percent distribution (%)	金 額 Value (NT\$100 million)	結構比 Percent distribution (%)
		53年 1964	644	273	42.36	284	44.19	53	8.23
57年 1968	964	470	48.71	327	33.91	106	11.04	61	6.34
59年 1970	1,217	654	53.70	357	29.36	123	10.13	83	6.81
61年 1972	1,661	966	58.18	438	26.38	174	10.44	84	5.00
63年 1974	2,945	1,776	60.31	741	25.16	309	10.49	119	4.04
65年 1976	3,906	2,360	60.42	969	24.80	362	9.27	215	5.51
66年 1977	4,748	2,795	58.87	1,140	24.01	570	12.00	243	5.12
67年 1978	5,916	3,600	60.85	1,327	22.43	713	12.05	276	4.67
68年 1979	7,438	4,471	60.11	1,779	23.92	848	11.40	340	4.57
69年 1980	9,652	5,920	61.33	2,112	21.88	1,201	12.45	419	4.34
70年 1981	11,565	7,185	62.13	2,459	21.26	1,387	12.00	534	4.61
71年 1982	12,514	7,579	60.56	2,756	22.02	1,549	12.38	630	5.04
72年 1983	14,001	8,448	60.34	3,101	22.15	1,683	12.02	769	5.49
73年 1984	15,341	9,231	60.17	3,394	22.12	1,824	11.89	892	5.82
74年 1985	16,053	9,623	59.95	3,564	22.20	1,927	12.00	939	5.85
75年 1986	17,705	10,543	59.55	3,942	22.27	2,142	12.10	1,078	6.08
76年 1987	19,620	11,662	59.44	4,432	22.59	2,333	11.89	1,193	6.08
77年 1988	22,968	13,583	59.14	5,168	22.50	2,838	12.36	1,379	6.00
78年 1989	27,121	16,250	59.92	5,734	21.14	3,557	13.11	1,580	5.83
79年 1990	31,542	19,071	60.46	6,408	20.32	4,185	13.27	1,878	5.95
80年 1991	36,705	22,141	60.32	7,199	19.61	5,106	13.91	2,259	6.16
81年 1992	41,356	25,327	61.24	7,771	18.79	5,847	14.14	2,411	5.83
82年 1993	47,929	28,428	59.31	8,707	18.17	6,979	14.56	3,815	7.96
83年 1994	52,831	30,802	58.30	9,547	18.07	8,056	15.25	4,426	8.38
84年 1995	58,977	32,695	55.44	10,481	17.77	8,869	15.04	6,933	11.75
85年 1996	62,095	34,237	55.14	11,044	17.78	9,656	15.55	7,159	11.53
86年 1997	66,986	37,227	55.57	11,577	17.28	10,525	15.71	7,657	11.43
86年年增率(%) Change in 1997	7.88	8.73	—	4.83	—	9.00	—	6.96	—

第 3 表 戶數五等分位組之平均每戶可支配所得
 Table 3. Average Disposable Income per Household by
 Disposable Income Quintile

單位：新台幣元
 Unit：NT\$

年 別 Year	全體家庭平均 Average disposable income per household (NT\$)	可 支 配 所 得 按 戶 數 五 等 分 位 組 Average disposable income per household of each fifth				
		1 最低所得組 lowest 20 percent (NT\$)	2 Second 20 percent (NT\$)	3 Third 20 percent (NT\$)	4 Fourth 20 percent (NT\$)	5 最高所得組 Highest 20 percent (NT\$)
53年 1964	28,591	11,022	17,969	23,759	31,493	58,712
57年 1968	38,514	15,097	23,532	31,293	42,982	79,666
59年 1970	44,486	18,773	29,516	38,013	50,069	86,058
61年 1972	57,510	24,729	38,100	49,056	64,641	111,023
63年 1974	92,813	41,048	62,589	78,886	102,268	179,295
65年 1976	116,297	51,754	79,335	101,676	132,056	216,666
66年 1977	130,830	58,596	88,199	113,253	147,637	246,465
67年 1978	155,737	69,221	106,762	136,514	176,742	289,447
68年 1979	188,407	81,390	128,869	164,640	213,627	353,510
69年 1980	233,112	102,772	161,965	206,358	265,552	428,910
70年 1981	266,433	117,223	183,344	234,684	303,530	493,382
71年 1982	275,250	119,603	189,876	241,667	312,290	512,817
72年 1983	295,887	127,441	201,812	258,506	336,227	555,450
73年 1984	314,245	133,434	215,118	276,900	358,783	586,988
74年 1985	320,495	134,104	217,704	280,779	366,661	603,229
75年 1986	341,728	141,750	230,893	297,011	386,991	651,995
76年 1987	366,487	148,553	247,424	321,169	418,238	697,051
77年 1988	410,483	161,874	275,655	360,258	469,525	785,101
78年 1989	464,994	179,029	313,864	411,978	536,296	883,807
79年 1990	520,147	193,685	343,785	455,427	603,914	1,003,925
80年 1991	587,242	227,816	389,205	511,410	674,452	1,133,327
81年 1992	639,696	235,752	423,392	560,466	742,466	1,236,408
82年 1993	727,879	259,381	477,408	642,257	853,214	1,407,140
83年 1994	769,755	280,259	499,105	669,983	892,016	1,507,414
84年 1995	811,338	296,166	525,749	704,713	948,484	1,581,580
85年 1996	826,378	298,443	537,241	723,067	966,103	1,607,034
86年 1997	863,427	312,458	557,429	753,919	1,003,815	1,689,517
86年年增率(%) Change in 1997	4.48	4.70	3.76	4.27	3.90	5.13

第 4 表 戶數五等分位組之所得分配比與所得差距

Table 4. Percentage Share of Disposable Income by Percentile Group of Households and Income Inequality Indexes

年 別 Year	可支配所得按戶數五等分位組之所得分配比(%) Percent distribution of disposable income by percentile of households					第五分位組為第 一分位組之倍數 (倍) Ratio of income share of highest 20% to that of lowest 20%	吉尼係數 Gini's concentration coefficient
	1 最低所得組 lowest 20 percent	2 Second 20 percent	3 Third 20 percent	4 Fourth 20 percent	5 最高所得組 Highest 20 percent		
53 年 1964	7.71	12.57	16.62	22.03	41.07	5.33	0.321
57 年 1968	7.84	12.22	16.25	22.32	41.37	5.28	0.326
59 年 1970	8.44	13.27	17.09	22.51	38.69	4.58	0.294
61 年 1972	8.60	13.25	17.06	22.48	38.61	4.49	0.291
63 年 1974	8.84	13.49	16.99	22.05	38.63	4.37	0.287
65 年 1976	8.91	13.64	17.48	22.71	37.26	4.18	0.280
66 年 1977	8.96	13.48	17.31	22.57	37.68	4.21	0.284
67 年 1978	8.89	13.71	17.53	22.70	37.17	4.18	0.287
68 年 1979	8.64	13.68	17.48	22.68	37.52	4.34	0.285
69 年 1980	8.82	13.90	17.70	22.78	36.80	4.17	0.277
70 年 1981	8.80	13.76	17.62	22.78	37.04	4.21	0.281
71 年 1982	8.69	13.80	17.56	22.68	37.27	4.29	0.283
72 年 1983	8.61	13.64	17.47	22.73	37.55	4.36	0.287
73 年 1984	8.49	13.69	17.62	22.84	37.36	4.40	0.287
74 年 1985	8.37	13.59	17.52	22.88	37.64	4.50	0.290
75 年 1986	8.30	13.51	17.38	22.65	38.16	4.60	0.296
76 年 1987	8.11	13.50	17.53	22.82	38.04	4.69	0.299
77 年 1988	7.89	13.43	17.55	22.88	38.25	4.85	0.303
78 年 1989	7.70	13.50	17.72	23.07	38.01	4.94	0.303
79 年 1990	7.45	13.22	17.51	23.22	38.60	5.18	0.312
80 年 1991	7.76	13.25	17.42	22.97	38.60	4.97	0.308
81 年 1992	7.37	13.24	17.52	23.21	38.66	5.24	0.312
82 年 1993	7.13	13.12	17.65	23.44	38.66	5.42	0.316
83 年 1994	7.28	12.97	17.41	23.18	39.16	5.38	0.318
84 年 1995	7.30	12.96	17.37	23.38	38.99	5.34	0.317
85 年 1996	7.23	13.00	17.50	23.38	38.89	5.38	0.317
86 年 1997	7.24	12.91	17.46	23.25	39.14	5.41	0.320

註一：五十三年至六十三年吉尼係數係以可支配所得十等分位資料計算，六十五年以後以未分組資料計算，計算公式均採用 $G = \sum(y_j - y_i)/n$ ，其中 $y_j \geq y_i$ ， $y_i = Y_i / \sum Y_i$ ， Y_i 為第 i 戶家庭之可支配所得。

註二：第五分位組為第一分位組之倍數為求精確係以第五分位組可支配所得總額除以第一分位組可支配所得總額計算而得。

Note : Gini's concentration coefficients are calculated from disposable income by ten equal divisions of households for 1964-1974, and from the disposable income of ungrouped sample households for 1976-1999, with the formula $G = \sum(y_j - y_i)/n$, for all $y_j \geq y_i$, $y_i = Y_i / \sum Y_i$, where Y_i is the average disposable income of the i th division or the disposable income of the i th household.

第 5 表 政府對家庭移轉收支對所得分配之影響
 Table 5. The Changes of Disposable Income occurred by Current Transfers Between Households and Government

單位：倍
 Unit: Times

年別 Year	五等分位所得差距倍數 Ratio of income share of highest 20% to that of lowest 20%			移轉收支效果 Ratio difference		
	對政府移轉 收支前 Without current transfers A	加來自政府 移轉收入 Including current transfers from government B	實際(目前) With current transfers C	從政府 移轉收入 With current transfers from government A-B	對政府 移轉支出 With current transfers to government B-C	合計 With current transfers A-C
69年 1980	4.305	4.265	4.173	0.040	0.091	0.132
70年 1981	4.327	4.302	4.209	0.024	0.093	0.118
71年 1982	4.408	4.383	4.288	0.025	0.095	0.121
72年 1983	4.512	4.471	4.358	0.041	0.112	0.154
73年 1984	4.535	4.490	4.399	0.046	0.091	0.136
74年 1985	4.635	4.593	4.498	0.042	0.095	0.137
75年 1986	4.784	4.707	4.600	0.077	0.108	0.185
76年 1987	4.882	4.803	4.692	0.079	0.110	0.190
77年 1988	5.053	4.947	4.850	0.106	0.097	0.203
78年 1989	5.176	5.030	4.937	0.146	0.094	0.240
79年 1990	5.525	5.299	5.183	0.226	0.116	0.342
80年 1991	5.315	5.072	4.975	0.243	0.098	0.340
81年 1992	5.565	5.339	5.245	0.226	0.095	0.321
82年 1993	5.764	5.505	5.425	0.259	0.080	0.339
83年 1994	5.792	5.485	5.378	0.307	0.107	0.414
84年 1995	5.934	5.434	5.340	0.500	0.094	0.594
85年 1996	6.190	5.505	5.399	0.685	0.106	0.791
86年 1997	6.249	5.532	5.407	0.718	0.124	0.842

第 6 表 戶數十等分位組分界點之可支配所得
Table 6. Boundary Between Each Disposable Income Decile

年 別 Year	可支配所得按戶數十等分位組之分界點 Boundary between each disposable income decile									
	1	2	3	4	5	6	7	8	9	10
67年 1978	74,060	92,302	106,860	120,877	136,086	153,814	174,540	205,164	258,400	
68年 1979	86,200	110,656	129,361	146,036	164,260	185,012	211,510	250,200	314,530	
69年 1980	109,573	139,300	162,476	183,500	205,750	232,000	262,282	308,627	383,000	
70年 1981	125,130	157,138	183,643	208,210	233,886	264,498	300,920	353,440	441,872	
71年 1982	126,520	163,398	189,665	215,405	241,100	270,704	309,682	364,036	459,095	
72年 1983	135,582	173,237	201,923	229,388	257,690	291,215	332,956	392,670	494,805	
73年 1984	142,654	183,197	215,274	245,668	275,780	311,276	356,621	418,363	525,567	
74年 1985	143,280	185,811	218,191	248,404	280,100	317,065	364,205	427,246	542,650	
75年 1986	150,717	197,350	230,813	262,696	295,873	334,539	383,871	452,181	575,785	
76年 1987	158,005	208,753	247,387	283,914	320,517	361,100	413,252	492,338	619,892	
77年 1988	170,974	233,293	276,150	317,276	359,440	405,640	465,279	548,147	692,289	
78年 1989	188,334	260,085	315,390	362,979	411,342	466,200	531,367	627,405	788,431	
79年 1990	204,123	285,712	345,658	396,925	453,416	518,804	599,613	708,537	892,449	
80年 1991	242,482	327,233	389,274	448,875	510,410	581,720	669,608	791,147	1,005,282	
81年 1992	245,804	349,850	424,286	491,508	558,336	636,623	736,817	872,948	1,120,087	
82年 1993	270,875	392,942	477,673	558,431	639,907	734,440	844,053	1,003,537	1,266,515	
83年 1994	291,870	415,769	499,763	582,758	668,450	764,050	855,170	1,054,198	1,342,815	
84年 1995	307,447	434,577	524,937	610,694	700,873	808,607	941,159	1,120,355	1,425,743	
85年 1996	311,489	438,561	539,683	628,447	720,970	826,919	957,644	1,131,686	1,436,963	
86年 1997	321,282	458,491	558,075	656,030	750,341	863,136	994,975	1,181,020	1,507,035	

第 7 表 世界各國家地區所得分配狀況
Table 7. Income Distribution in Selected Countries

國 名 Countries	年 別 Year	所得按戶數五等分位組 之所得分配比 (%) Percentage share of house-hold income, by percentile groups of		最高所得組為最 低所得組之倍數 (倍) Ratio of income share of highest 20% to that of lowest 20% households	吉尼係數 Gini's concentration coefficient
		最低所得組 (20%) Lowest 20%	最高所得組 (20%) Highest 20%		
		一、低收入國家地區 Low-income countries:			
1. 宏都拉斯 Honduras	1992*	3.80	57.40	15.11	0.4768
2. 中國大陸 Mainland China	1995*	5.50	47.50	8.64	0.3860
二、中收入國家地區 Mid-income countries:					
1. 中華民國 Republic of China	1980	8.82	36.80	4.17	0.2771
	1988	7.89	38.25	4.85	0.3030
	1997	7.24	39.14	5.41	0.3199
2. 韓國 Korea (South)	1993	7.47	39.29	5.26	0.2945
3. 智利 Chile	1994*	3.50	61.00	17.43	0.5055
4. 哥斯達黎加 Costa Rica	1989*	4.00	50.70	12.68	0.4248
5. 委內瑞拉 Vene Zuela	1990*	3.60	58.40	16.22	0.4867
6. 馬來西亞 Malaysia	1989*	4.60	53.70	11.67	0.4412
7. 巴西 Brazil	1989*	2.10	67.50	32.14	0.5697
8. 哥倫比亞 Colombia	1991*	3.60	55.80	15.50	0.4688
9. 羅馬尼亞 Romania	1992*	9.20	34.80	3.78	0.2400
10. 保加利亞 Bulgaria	1992*	8.30	39.30	4.73	0.2855
三、高收入國家地區 High-income countries:					
1. 日本 Japan	1994	8.07	38.03	4.71	0.2789
2. 香港 Hong Kong	1996	5.02	44.98	8.96	0.3736
3. 瑞典 Sweden	1981	8.00	36.90	4.61	0.2764
4. 瑞士 Switzerland	1982	5.20	44.60	8.58	0.3568
5. 荷蘭 The Netherlands	1988	8.20	36.90	4.50	0.2720
6. 澳大利亞 Australia	1985	4.40	42.20	9.59	0.3572
7. 英國 United Kingdom	1988	4.60	44.30	9.63	0.3748
8. 加拿大 Canada	1987	5.70	40.20	7.05	0.3272
9. 美國 U.S.A	1996	5.10	44.60	8.75	0.3660
10. 德國 Germany	1988	7.00	40.30	5.76	0.3145
11. 義大利 Italy	1986	6.80	41.00	6.03	0.3196
12. 西班牙 Spain	1988	8.30	36.60	4.41	0.2649
13. 以色列 Israel	1979	6.00	39.60	6.60	0.3184
14. 法國 France	1989	5.60	41.90	7.48	0.3372
15. 新加坡 Singapore	1992-93	5.70	48.23	8.46	0.3874

附註：一、表中星號(*)為平均每人所得資料。吉尼係數除我國採未分組資料計算(同第四表)外，其餘各國均採五等分位組資料計算。

二、資料來源：WORLD DEVELOPMENT REPORT 1997(世界銀行發行)。韓國資料來源為韓國社會指標，1996。日本資料來源為全國消費實態調查報告，1994。美國資料來源為 Income, Poverty, and Valuation of Noncash Benefits, 1996。香港資料來源為 Population Census Main Report, 1996。新加坡資料來源為 Household Expenditure Survey, 1996。

Note: 1. *Per capita income, Gini's concentration coefficients are calculated from income quintile grouped data of selected countries with an exception that for the Republic of China, which is the coefficients were derived from disposable income of the ungrouped sample households.

2. Source: World Development Report, 1997 (The World Bank).
Korea (South): Social statistics Survey, 1996.
Japan: National Survey of Family Income and Expenditure, 1994.
U.S.A.: Income, Poverty, and Valuation of Noncash Benefits, 1996.
Hong Kong: Population Census Main Report, 1996.

第 8 表 可支配所得、消費支出及儲蓄
Table 8. Disposable Income, Final Consumption Expenditure, and Savings

年別 Year	可支配所得 (億元) Disposable income (NT\$100 million)	消費支出 (億元) Consumption expenditure (NT\$100 million)	儲蓄 (億元) Savings (NT\$100 million)	平均 每 戶 Value per household			
				可支配所得 (元) Disposable income (NT\$)	消費支出 (元) Consumption expenditure (NT\$)	儲蓄 (元) Savings (NT\$)	儲蓄率 (%) Savings rate (%)
53年 1964	615	546	69	28,591	25,381	3,211	11.23
57年 1968	914	832	81	38,514	35,097	3,417	8.87
59年 1970	1,148	1,056	92	44,486	40,929	3,558	8.00
60年 1971	1,338	1,211	127	50,280	45,526	4,754	9.46
61年 1972	1,577	1,370	207	57,510	49,965	7,545	13.12
62年 1973	2,007	1,703	303	71,054	60,311	10,743	15.12
63年 1974	2,703	2,358	351	92,813	80,942	12,049	12.96
64年 1975	3,066	2,615	457	101,821	86,849	15,173	14.87
65年 1976	3,625	2,983	651	116,297	95,714	20,899	17.92
66年 1977	4,249	3,398	860	130,830	104,640	26,473	20.19
67年 1978	5,248	4,118	1,143	155,737	122,207	33,919	21.73
68年 1979	6,635	5,193	1,464	188,407	147,459	41,565	21.99
69年 1980	8,568	6,604	1,992	233,112	179,687	54,204	23.17
70年 1981	10,199	7,638	2,597	266,433	199,523	67,846	25.38
71年 1982	10,915	8,364	2,606	275,250	210,906	65,719	23.76
72年 1983	12,144	9,285	2,933	295,887	226,234	71,459	24.00
73年 1984	13,194	10,235	3,051	314,245	243,784	72,673	22.96
74年 1985	13,742	10,560	3,248	320,495	246,277	75,749	23.52
75年 1986	15,128	11,443	3,686	341,728	258,474	83,254	24.36
76年 1987	16,763	12,584	4,180	366,487	275,104	91,382	24.93
77年 1988	19,437	14,310	5,127	410,483	302,207	108,276	26.38
78年 1989	22,767	16,494	6,273	464,994	336,875	128,119	27.55
79年 1990	26,145	18,614	7,531	520,147	370,323	149,824	28.80
80年 1991	30,302	21,247	9,055	587,242	411,760	175,482	29.88
81年 1992	33,823	23,540	10,283	639,696	445,220	194,476	30.40
82年 1993	39,444	27,319	12,125	727,879	504,133	223,747	30.74
83年 1994	42,855	30,397	12,458	769,755	545,987	223,768	29.07
84年 1995	46,499	33,873	12,626	811,338	591,035	220,303	27.15
85年 1996	48,825	36,302	12,522	826,378	614,435	211,943	25.65
86年 1997	52,706	38,730	13,976	863,427	634,477	228,951	26.52
86年增率(%) Change in 1997	7.95	6.69	11.61	4.48	3.26	8.02	—

第 9 表 戶數五等分位組之平均每戶消費支出
 Table 9. Average Consumption Expenditure per Household by Disposable Income Quintile

單位：元
 Unit：NT\$

年別 Year	全體家庭平均 Average consumption expenditure per household	可支配所得按戶數五等分位組 Disposable income quintile				
		1 最低所得組 Lowest 20%	2 Second 20%	3 Third 20%	4 Fourth 20%	5 最高所得組 Highest 20%
63 年 1974	80,942	41,046	59,573	73,990	91,952	138,150
64 年 1975	86,849	43,505	64,305	78,730	98,159	149,543
65 年 1976	95,714	48,467	70,376	88,163	109,888	161,677
66 年 1977	104,640	52,801	77,060	95,065	120,125	178,141
67 年 1978	122,207	62,439	91,997	113,452	140,073	203,075
68 年 1979	147,459	75,063	111,833	137,413	169,118	243,882
69 年 1980	179,687	93,207	140,560	171,305	206,460	286,903
70 年 1981	199,523	105,282	154,925	190,436	230,071	316,899
71 年 1982	210,906	110,135	165,162	200,982	242,454	335,796
72 年 1983	226,234	119,019	175,513	215,119	259,178	362,341
73 年 1984	243,784	126,944	188,902	230,399	281,013	391,663
74 年 1985	246,277	126,996	189,388	233,474	285,547	395,979
75 年 1986	258,474	132,570	201,167	244,231	296,600	417,802
76 年 1987	275,104	134,948	210,806	260,769	320,141	448,858
77 年 1988	302,207	148,715	234,288	290,348	348,809	488,875
78 年 1989	336,875	163,638	263,082	324,824	392,116	540,717
79 年 1990	370,323	177,935	286,961	354,609	431,054	601,057
80 年 1991	411,760	202,205	323,411	393,912	475,757	663,517
81 年 1992	445,220	211,622	351,510	432,439	517,933	712,598
82 年 1993	504,133	238,753	394,795	490,342	590,955	805,819
83 年 1994	545,987	255,078	419,297	522,530	624,470	908,563
84 年 1995	591,035	270,859	451,990	567,437	685,390	979,498
85 年 1996	614,435	285,227	464,278	589,982	721,896	1,010,792
86 年 1997	634,477	292,464	487,183	612,672	747,747	1,032,317
86 年消費率(%) Consumption expenditure rate	73.48	93.60	87.40	81.26	74.49	61.10

第 10 表 戶數五等分位組之平均每戶儲蓄
Table 10. Average Savings per Household by Disposable Income Quintile

單位：元
Unit：NT\$

年別 Year	可支配所得按戶數五等分位組 Disposable income quintile				
	1 最低所得組 Lowest 20%	2 Second 20%	3 Third 20%	4 Fourth 20%	5 最高所得組 Highest 20%
64年 1975	1,978	5,205	9,239	15,655	43,799
65年 1976	3,365	9,134	13,764	22,562	55,667
66年 1977	5,897	11,313	18,378	27,844	68,935
67年 1978	6,925	14,945	23,310	37,116	87,297
68年 1979	6,574	17,422	27,626	45,157	111,036
69年 1980	9,793	21,848	35,686	59,861	143,831
70年 1981	12,219	29,023	45,055	74,518	178,414
71年 1982	10,182	25,658	41,980	71,469	179,309
72年 1983	9,280	27,401	45,085	79,068	196,461
73年 1984	7,175	27,633	48,316	80,293	199,943
74年 1985	7,591	29,007	48,520	82,833	210,792
75年 1986	9,180	29,726	52,780	90,391	234,193
76年 1987	13,606	36,617	60,400	98,097	248,193
77年 1988	13,159	41,368	69,910	120,716	296,226
78年 1989	15,391	50,783	87,154	144,181	343,090
79年 1990	15,750	56,825	100,817	172,862	402,868
80年 1991	25,611	65,794	117,499	198,695	469,810
81年 1992	24,130	71,882	128,027	224,533	523,810
82年 1993	20,627	82,614	151,915	262,258	601,321
83年 1994	25,181	79,808	147,453	267,546	598,851
84年 1995	25,307	73,759	137,276	263,094	602,083
85年 1996	13,216	72,963	133,085	244,207	596,242
86年 1997	19,994	70,245	141,247	256,068	657,199
86 儲蓄率(%) Savings rate	6.40	12.60	18.74	25.51	38.90

第 11 表 平均每戶及每位所得收入者之可支配所得按性別分
 Table 11. Average Disposable Income per Household by sex of Households Heads
 and Average Disposable Income of income recipients by sex

單位：元
 Unit：NT\$

年別 Year	平均每戶可支配所得 (按經濟戶長性別分) Average Disposable Income per Household by sex of Households Heads			平均每位所得收入者 Average Disposable Income of income recipients		
	合計 Total	男 Male	女 Female	合計 Total	男 Male	女 Female
65 年 1976	116,297	116,799	108,063	68,765	78,680	40,775
66 年 1977	130,830	131,621	117,971	76,038	88,148	44,198
67 年 1978	155,737	156,818	139,701	90,826	104,971	55,019
68 年 1979	188,407	190,684	156,727	107,841	125,714	64,730
69 年 1980	233,112	236,383	189,103	133,027	156,424	79,164
70 年 1981	266,433	269,777	224,599	150,267	175,737	93,829
71 年 1982	275,250	280,259	222,634	155,277	181,219	98,363
72 年 1983	295,887	300,451	247,901	165,776	194,052	105,879
73 年 1984	314,245	320,198	256,311	177,385	206,461	114,893
74 年 1985	320,495	327,168	257,701	183,044	212,290	120,596
75 年 1986	341,728	349,135	277,920	190,292	222,635	125,800
76 年 1987	366,487	376,546	280,358	208,190	242,163	137,733
77 年 1988	410,483	420,552	326,153	237,371	273,940	161,901
78 年 1989	464,994	475,694	377,944	269,365	310,235	185,777
79 年 1990	520,147	534,896	407,757	298,403	342,963	208,110
80 年 1991	587,242	601,501	481,884	340,356	389,773	242,569
81 年 1992	639,696	660,255	493,192	371,869	426,969	264,924
82 年 1993	727,879	752,078	565,547	415,371	474,418	301,076
83 年 1994	769,755	797,902	590,984	439,579	503,473	320,960
84 年 1995	811,338	840,233	636,785	457,760	518,489	342,467
85 年 1996	826,378	857,097	651,492	460,195	522,181	349,680
86 年 1997	863,427	897,685	675,156	481,404	540,588	373,415

第 12 表 家庭消費支出按消費型態分
Table 12. Percent Distribution of Total Expenditures

單位：%
Unit：%

年 別 Year	合 計 Total	食品飲料 及 菸 草 Food, beverage and tobacco	衣 著 鞋 襪 類 Clothing and footwear	房 地 租、 水 費、燃 料 和 動 力 Rent, fuel and power	家 庭 器 具 及 設 備 和 家 庭 管 理 Family furniture, furnishing, household equipment and household operations	醫 療 及 保 健 Medical care and health expenses	運 輸 交 通 及 通 訊 Transport and communi- cation	娛 樂 教 育 及 文 化 服 務 Recreation, entertain- ment, education and cultural services	雜 項 支 出 Miscella- neous
53年 1964	100.00	59.70	6.30	17.20	3.40	5.30	2.00	1.20	4.90
57年 1968	100.00	51.75	5.84	19.01	4.66	5.54	2.70	1.65	8.85
59年 1970	100.00	52.46	5.79	18.19	3.96	5.95	3.00	2.66	7.99
61年 1972	100.00	47.81	6.47	20.78	3.95	3.89	3.53	7.06	6.51
63年 1974	100.00	49.40	6.15	20.71	3.79	3.92	3.99	6.06	5.98
65年 1976	100.00	46.38	6.83	21.45	3.87	4.61	4.99	6.38	5.49
66年 1977	100.00	43.89	6.79	22.77	4.02	4.28	5.48	7.32	5.45
67年 1978	100.00	42.93	6.66	22.64	4.13	4.74	5.67	7.80	5.43
68年 1979	100.00	41.03	7.41	22.91	4.64	4.62	6.12	7.63	5.64
69年 1980	100.00	40.35	7.03	23.65	4.57	4.20	6.68	8.18	5.34
70年 1981	100.00	39.44	6.80	24.13	4.58	4.50	6.89	8.30	5.36
71年 1982	100.00	38.71	6.60	24.30	4.37	5.07	6.86	8.65	5.44
72年 1983	100.00	38.94	6.25	24.13	4.44	5.23	7.15	8.67	5.19
73年 1984	100.00	38.83	5.93	23.34	4.42	5.07	8.18	9.03	5.20
74年 1985	100.00	38.20	5.89	23.54	4.12	5.26	8.30	9.52	5.17
75年 1986	100.00	37.42	5.84	23.26	4.30	5.42	8.23	10.03	5.50
76年 1987	100.00	36.46	6.00	23.00	4.42	5.36	8.50	10.64	5.62
77年 1988	100.00	35.02	6.10	23.17	4.65	5.24	8.42	11.74	5.66
78年 1989	100.00	33.67	6.03	23.82	4.59	4.86	9.24	12.01	5.78
79年 1990	100.00	32.33	5.92	24.62	4.27	4.82	8.83	13.34	5.87
80年 1991	100.00	30.92	5.96	25.70	4.33	5.40	8.92	12.82	5.95
81年 1992	100.00	29.79	6.10	26.38	4.20	5.08	8.97	13.36	6.12
82年 1993	100.00	27.73	5.65	25.55	4.05	7.82	9.82	13.01	6.37
83年 1994	100.00	26.05	4.90	25.65	4.56	8.49	9.87	13.48	7.00
84年 1995	100.00	25.50	4.60	24.91	4.57	10.37	10.00	13.12	6.93
85年 1996	100.00	26.08	4.49	25.30	4.58	9.84	10.17	12.97	6.57
86年 1997	100.00	25.74	4.50	25.10	4.38	9.98	10.42	13.11	6.77

第 13 表 農家與非農家平均每戶及每人可支配所得

Table 13. Average Disposable Income per Households and per Capita Disposable Income by Farm or Non-farm Households

單位：元；%
Unit：NT\$；%

年別 Year	平均每戶可支配所得 Average disposable income per household			平均每人可支配所得 Per capita disposable income		
	農家 Farm (A)	非農家 Non-farm (B)	比較 (非農家=100) (A)/(B)	農家 Farm (A)	非農家 Non-farm (B)	比較 (非農家=100) (A)/(B)
53年 1964	27,995	28,982	96.59	3,682	5,212	70.64
57年 1968	30,154	42,365	71.18	4,487	7,807	57.47
59年 1970	32,994	49,177	67.09	4,984	8,925	55.84
60年 1971	38,538	53,789	71.65	5,839	9,979	58.51
61年 1972	46,410	61,429	75.55	7,140	11,624	61.42
62年 1973	59,696	77,618	76.91	9,371	15,013	62.42
63年 1974	79,027	101,638	77.75	12,564	19,890	63.17
64年 1975	83,435	110,654	75.40	13,678	21,697	63.04
65年 1976	100,041	121,887	82.08	16,440	24,601	66.83
66年 1977	107,917	138,164	78.11	18,016	29,026	62.07
67年 1978	129,362	163,717	79.02	22,265	35,208	63.24
68年 1979	157,797	198,027	79.68	27,684	42,956	64.45
69年 1980	198,523	243,389	81.57	35,199	52,682	66.81
70年 1981	219,696	279,956	78.48	39,443	61,260	64.39
71年 1982	232,870	287,497	81.00	42,110	63,747	66.06
72年 1983	247,548	309,360	80.02	46,184	68,291	67.63
73年 1984	262,260	327,988	79.96	48,838	72,886	67.01
74年 1985	271,271	333,041	81.45	52,067	75,009	69.41
75年 1986	294,148	353,023	83.32	57,339	80,415	71.30
76年 1987	314,370	378,285	83.10	63,509	88,178	72.02
77年 1988	343,140	424,814	80.77	71,488	101,874	70.17
78年 1989	384,559	481,149	79.93	83,238	115,107	72.31
79年 1990	424,204	539,023	78.70	91,031	131,469	69.24
80年 1991	484,495	606,021	79.95	105,097	148,535	70.76
81年 1992	521,166	662,162	78.71	117,380	163,901	71.62
82年 1993	616,736	747,241	82.54	136,749	185,881	73.57
83年 1994	648,082	789,391	82.10	146,294	199,846	73.20
84年 1995	713,912	826,004	86.43	162,622	213,438	76.19
85年 1996	724,659	839,570	86.31	165,826	217,505	76.24
86年 1997	735,140	880,800	83.46	167,458	233,634	71.68
86年年增率(%) Change in 1997	1.45	4.91	—	0.98	7.42	—

第 14 表 農家平均每戶所得總額按來自農業與非農業分
Table 14. Farm Households Income from Agricultural and Non-agricultural

年 別 Year	金 額 (元) Values per household (NT\$)			結 構 比 (%) Percent distribution (%)		
	農家平均每 戶所得總額 Farm households' personal income	來 自 農 業 所 得 Agricultural income	來 自 非 農 業 所 得 Non-agricultura l income	合 計 Farm households' personal income	來 自 農 業 所 得 Agricultural income	來 自 非 農 業 所 得 Non-agricultura l income
53 年 1964	29,494	19,082	10,412	100.00	64.70	35.30
57 年 1968	31,966	16,823	15,143	100.00	52.63	47.37
59 年 1970	35,439	17,257	18,182	100.00	48.69	51.31
60 年 1971	40,858	18,480	22,378	100.00	45.23	54.77
61 年 1972	49,003	20,721	28,282	100.00	42.29	57.71
62 年 1973	54,352	24,763	29,589	100.00	45.56	54.44
63 年 1974	82,980	39,917	43,063	100.00	48.10	51.90
64 年 1975	88,061	39,853	48,208	100.00	45.26	54.74
65 年 1976	106,257	41,377	64,880	100.00	38.94	61.06
66 年 1977	116,570	40,381	76,189	100.00	34.64	65.36
67 年 1978	142,291	40,987	101,304	100.00	28.81	71.19
68 年 1979	174,423	44,600	129,823	100.00	25.57	74.43
69 年 1980	219,412	54,436	164,976	100.00	24.81	75.19
70 年 1981	244,424	64,457	179,967	100.00	26.37	73.63
71 年 1982	262,245	73,084	189,161	100.00	27.87	72.13
72 年 1983	279,845	71,729	208,116	100.00	25.63	74.37
73 年 1984	302,000	74,765	227,235	100.00	24.76	75.24
74 年 1985	310,585	76,889	233,696	100.00	24.76	75.24
75 年 1986	337,331	78,341	258,990	100.00	23.22	76.78
76 年 1987	361,992	87,557	274,435	100.00	24.19	75.81
77 年 1988	399,651	96,984	302,667	100.00	24.27	75.73
78 年 1989	453,002	99,575	353,427	100.00	21.98	78.02
79 年 1990	503,830	101,265	402,563	100.00	20.10	79.90
80 年 1991	572,269	122,360	449,909	100.00	21.38	78.62
81 年 1992	617,941	124,497	493,444	100.00	20.15	79.85
82 年 1993	727,574	134,466	593,108	100.00	18.48	81.52
83 年 1994	775,083	154,129	620,954	100.00	19.89	80.11
84 年 1995	871,082	172,083	698,999	100.00	19.76	80.24
85 年 1996	885,469	176,837	708,633	100.00	19.97	80.03
86 年 1997	907,221	154,919	752,302	100.00	17.08	82.92
86 年年增率(%) Change in 1997	2.46	-12.39	6.16	—	—	—

第 15 表 所得收入者五等分位組之可支配所得分配比與所得差距
 Table 15. Percentage Share of Disposable Income by Percentile Groups of Income Recipients and Measures of Income Distribution

	可支配所得按人數五等分位組之所得分配比 (%) Percent distribution of disposable income by quintile of income recipients (%)					第五分位組為 第一分位組之 倍數(倍) Ratio of income share of highest 20% to that of lowest 20%	吉尼 係數 Gini's concentration coefficient
	1 Lowest 20%	2 Second 20%	3 Third 20%	4 Fourth 20%	5 Highest 20%		
68 年 1979	5.57	11.34	17.02	24.20	41.87	7.52	0.36589
69 年 1980	5.52	11.34	17.15	24.57	41.42	7.50	0.36344
70 年 1981	5.68	11.53	17.42	24.85	40.52	7.13	0.35370
71 年 1982	5.83	11.51	17.34	24.62	40.70	6.98	0.35440
72 年 1983	5.69	11.57	17.29	24.38	41.07	7.22	0.35742
73 年 1984	6.20	11.79	17.22	24.06	40.74	6.57	0.34799
74 年 1985	6.33	11.85	17.34	24.05	40.43	6.39	0.34409
75 年 1986	6.24	11.84	17.26	23.71	40.95	6.56	0.34915
76 年 1987	6.51	12.08	17.21	23.66	40.53	6.23	0.34358
77 年 1988	6.46	12.00	17.34	23.67	40.53	6.27	0.34483
78 年 1989	6.39	12.14	17.31	23.87	40.28	6.30	0.34326
79 年 1990	6.27	12.22	17.44	23.88	40.20	6.41	0.34351
80 年 1991	6.39	12.20	17.30	23.77	40.35	6.31	0.34406
81 年 1992	6.50	12.23	17.39	23.80	40.07	6.16	0.34001
82 年 1993	6.65	12.12	17.18	23.51	40.55	6.10	0.34203
83 年 1994	6.71	12.14	17.15	23.32	40.67	6.06	0.34211
84 年 1995	7.13	12.33	17.02	22.93	40.59	5.69	0.33604
85 年 1996	7.09	12.27	16.96	23.14	40.55	5.72	0.33712
86 年 1997	7.29	12.35	16.92	22.91	40.53	5.56	0.33479

第 16 表 所得收入者十等分位組分界點之可支配所得
Table 16. Boundary Between Each Disposable Income Decile of Income Recipients

單位：元
Unit：NT\$

年 別 Year	可支配所得按人數十等分位組之分界點 Boundary between each disposable income decile of income recipients									
	1	2	3	4	5 (中位數所得)	6	7	8	9	10
67年 1978	25,250	39,600	51,640	64,887	79,066	94,400	110,460	131,200	165,996	
68年 1979	32,400	48,000	60,672	75,100	91,488	109,800	129,725	154,269	196,390	
69年 1980	39,000	59,000	75,120	93,400	114,000	137,000	162,644	193,532	242,210	
70年 1981	45,618	68,200	86,245	106,370	130,286	157,166	186,130	218,450	269,500	
71年 1982	48,000	70,979	89,252	109,600	134,000	161,364	190,090	225,036	278,132	
72年 1983	49,500	75,700	95,680	117,313	143,345	170,907	200,655	238,775	298,255	
73年 1984	59,035	84,945	103,828	126,000	152,550	180,000	211,875	251,500	316,075	
74年 1985	61,355	88,201	107,550	131,122	158,499	186,453	218,601	260,400	326,625	
75年 1986	62,400	91,500	111,920	136,555	163,955	191,900	224,400	265,434	336,500	
76年 1987	72,000	101,480	125,484	151,575	179,142	208,293	244,500	290,755	365,400	
77年 1988	83,050	115,118	141,967	172,400	205,329	240,000	279,217	330,710	411,663	
78年 1989	92,575	129,558	163,561	196,610	232,575	272,400	319,860	378,672	471,872	
79年 1990	100,000	145,842	182,319	220,339	258,355	303,352	354,876	417,575	522,102	
80年 1991	117,604	166,068	207,237	248,280	293,545	344,147	401,306	477,000	597,169	
81年 1992	130,300	184,365	227,845	272,064	322,506	376,972	440,040	521,115	651,034	
82年 1993	147,459	203,573	250,888	300,462	356,000	414,798	484,364	577,374	735,849	
83年 1994	158,585	216,640	266,530	320,022	376,448	435,702	507,704	604,301	771,196	
84年 1995	175,948	232,553	281,519	334,140	388,568	449,055	521,717	620,102	802,927	
85年 1996	174,683	234,266	281,681	333,393	388,942	451,696	528,939	631,882	800,320	
86年 1997	189,142	246,161	296,216	350,852	406,008	468,135	546,623	655,464	849,320	

第 17 表 所得收入者平均每人可支配所得及中位數所得按行業別分
 Table 17. Mean and Median Disposable Income of Income Recipients by Industry

	所得收入者平均每人可支配所得 Mean disposable income				所得收入者中位數可支配所得 Median disposable income			
	85 年 1996		86 年 1997		85 年 1996		86 年 1997	
	金 額 (元) Value (NT\$)	年增率 (%) Change (%)	金 額 (元) Value (NT\$)	年增率 (%) Change (%)	金 額 (元) Value (NT\$)	年增率 (%) Change (%)	金 額 (元) Value (NT\$)	年增率 (%) Change (%)
全體所得收入者： All income recipients	460,195	0.53	481,404	4.61	388,942	0.10	406,008	4.39
按行業別分： Industry								
1.農林漁牧業 Agriculture, forestry, fishing and animal husbandry	291,300	-0.78	279,522	-4.04	213,780	-3.78	221,672	3.69
2.礦業及土石採取業 Mining and quarrying	597,443	18.20	552,611	-7.50	478,846	6.78	471,703	-1.49
3.製造業 Manufacturing	433,455	0.59	466,644	7.66	362,153	1.79	387,770	7.07
4.水電燃氣業 Water, electricity and gas	696,816	-1.62	739,898	6.18	633,985	-7.46	709,341	11.89
5.營造業 Construction	450,559	-4.09	462,157	2.57	409,711	-3.82	412,972	0.80
6.商業 Commerce	487,610	-0.08	503,478	3.25	402,775	0.58	425,513	5.65
7.運輸、倉儲及通信業 Transport, storage and communication	578,165	4.31	570,881	-1.26	526,282	3.89	517,331	-1.70
8.金融、保險、不動產及工商服務業 Finance, insurance, real estate and business services	571,562	0.96	603,649	5.61	477,224	-1.94	491,485	2.99
9.公共行政、社會服務及個人服務業 Community, social and personal	525,273	0.10	551,796	5.05	457,424	-0.62	478,677	4.65
10.無行業 Non-working	326,542	0.25	359,459	10.08	266,800	7.40	283,970	6.44

第 18 表 所得收入者平均每人可支配所得及中位數所得按職業別分

Table 18. Mean and Median Disposable Income of Income Recipients by Occupation

	所得收入者平均每人可支配所得 Mean disposable income				所得收入者中位數可支配所得 Median disposable income			
	85年 1996		86年 1997		85年 1996		86年 1997	
	金額 (元) Value (NT\$)	年增率 (%) Change (%)	金額 (元) Value (NT\$)	年增率 (%) Change (%)	金額 (元) Value (NT\$)	年增率 (%) Change (%)	金額 (元) Value (NT\$)	年增率 (%) Change (%)
全體所得收入者： All income recipient	460,195	0.53	481,404	4.61	388,942	0.10	406,008	4.39
按職業別分： Occupation								
1.民意代表、行政主管、 企業主管及經理人員 Legislators, government administrators, business executives and managers	925,674	-0.24	986,955	6.62	793,907	-1.71	866,418	9.13
2.專業人員 Professionals	746,978	0.12	757,827	1.45	668,024	-2.65	676,035	1.20
3.技術員及助理專業人員 Technicians and associate professionals	551,688	-0.85	585,662	6.16	492,639	-0.53	522,925	6.15
4.事務工作人員 Clerks	408,092	0.31	428,573	5.02	361,088	-0.64	378,813	4.91
5.服務工作人員及售貨員 Service workers, shop and market sales workers	451,996	0.12	460,534	1.89	381,365	-0.34	401,685	5.33
6.農林漁牧工作人員 Agricultural, animal husbandry, forestry workers and fishermen	288,511	-1.26	275,320	-4.57	212,524	-3.48	220,162	3.59
6.1.農事畜牧工作者 Agricultural and animal husbandry workers	279,419	-0.68	263,107	-5.84	202,099	-4.46	207,721	2.78
6.2.林漁工作者 Forestry workers and fishermen	360,249	-14.73	405,033	12.43	311,482	-19.58	389,960	25.20
7/8/9.技術工、機械設備 操作工、組裝工及 體力工 Craft and related workers, plant and machine operators laborers	397,960	-0.24	411,132	3.31	359,062	-2.09	373,798	4.10
7.技術工及有關工作人員 Craft and related trades workers	443,142	-0.48	451,448	1.87	417,717	-0.27	417,440	-0.07
8.機械設備操作工及組裝工 Plant and machine operators and assemblers	391,533	2.05	401,985	2.67	346,811	-0.27	360,967	4.08
9.非技術工及體力工 Laborers	317,925	-1.12	343,770	8.13	278,971	-4.80	303,247	8.70
10.其他 Others	349,253	-1.82	383,191	9.72	281,286	6.09	301,407	7.15

第19表 所得收入者平均每人可支配所得及中位數所得按教育程度及經濟特性別分
 Table 19. Mean and Median Disposable Income of Income Recipients by Educational Attainment and by Socio-Economic Status

	所得收入者平均每人可支配所得				所得收入者中位數可支配所得			
	Mean disposable income				Median disposable income			
	85年 1996		86年 1997		85年 1996		86年 1997	
金額 (元) Value (NT\$)	年增率 (%) Change (%)	金額 (元) Value (NT\$)	年增率 (%) Change (%)	金額 (元) Value (NT\$)	年增率 (%) Change (%)	金額 (元) Value (NT\$)	年增率 (%) Change (%)	
全體所得收入者： All income recipient	460,195	0.53	481,404	4.61	388,942	0.10	406,008	4.39
按教育程度別分： Education Attainment								
1. 研究院(所)及以上 Graduate school and above	869,883	-0.51	882,192	1.42	790,555	-6.26	810,145	2.48
2. 大學教育 University	711,488	-0.72	756,233	6.29	625,529	-1.26	661,667	5.78
3. 專科教育 Junior college	546,827	-1.48	561,453	2.67	474,972	-2.19	498,382	4.93
4. 高中教育 Senior high school	454,668	-0.67	466,372	2.57	389,906	-0.07	395,394	1.41
5. 國中教育 Junior high school	423,035	2.66	431,289	1.95	369,630	1.19	381,440	3.20
6. 國小教育及以下 Primary school, Supplementary school and illiteracy	354,078	0.25	366,449	3.49	294,312	-0.35	304,936	3.61
按經濟特性別分： Socio-economic status								
1. 農業雇主及農業自營作業 者 Agricultural employers and agricultural own-account	289,982	-2.23	274,232	-5.43	202,565	-4.89	210,303	3.82
2. 非農業雇主 Non-agricultural employers	892,063	-2.62	978,175	9.65	731,665	-5.45	819,176	11.96
3. 非農業自營作業 者 non-agricultural own-account workers	534,764	1.92	557,918	4.33	478,889	2.79	505,493	5.56
4. 農業受雇者 Agricultural employees	296,574	4.90	299,399	0.95	244,013	-3.47	247,340	1.36
5. 非農業經理管理及專業 受雇者 Employees of non-agricultu- ral managers, administrators and professionals	823,300	-2.21	864,115	4.96	730,366	-3.27	780,807	6.91
6. 文書推銷及服務工作者 Clerks, salesmen and service workers	464,141	-0.60	489,266	5.41	406,934	-0.86	425,388	4.53
7. 非農業體力勞動者 Industrial laborers	373,340	-0.49	381,484	2.18	342,156	-2.44	355,386	3.87
8. 其他 Others	349,253	-1.82	383,535	9.82	281,286	6.09	301,407	7.15

第 20 表 所得收入者之基本所得及人數按縣內、縣外工作地點分
 Table 20. Percentage Share of Primary Income and Number of Income Recipients of Taiwan Area by Place of Work

民國 86 年 1997

	基本所得 (億元) Primary income (NT\$100 million)	基本所得分配比(%) Percent distribution of primary income by place of work				所得收入 者 人 數 (人) Number of income recipients (person)	所得收入者人數分配比(%) Percent distribution of income recipients by place of work			
		就業者 Employed persons		無業者 From non- working	就業者 Employed persons		無業者 From non- working			
		來 自 本 縣 市 Earned from the city	來 自 外 縣 市 Earned from other cities		來 自 本 縣 市 Earned from the city			來 自 外 縣 市 Earned from other cities		
台灣地區	Taiwan Area	48,627	80.01	17.8	2.19	10,411,639	77.13	14.21	8.66	
臺北市	Taipei City	9,104	85.29	12.09	2.62	1,446,177	81.48	9.98	8.55	
高雄市	Kaohsiung	3,821	87.83	9.64	2.53	746,455	82.45	7.45	10.1	
臺北縣	Taipei County	8,486	66.55	31.99	1.46	1,737,508	66.98	25.73	7.29	
宜蘭縣	Yilan County	840	91.1	6.43	2.47	213,687	85.24	3.83	10.94	
桃園縣	Taoyuan	3,814	87.14	10.01	2.85	792,671	83.3	7.52	9.19	
新竹縣	Hsinchu	870	67.74	31.27	0.99	208,381	69.25	25.29	5.46	
苗栗縣	Miaoli County	1,013	78.21	18.54	3.24	264,025	78.82	15.15	6.03	
台中縣	Taichung	2,613	78.71	19.89	1.41	615,808	76.16	17.55	6.29	
彰化縣	Changhua	2,063	93.49	5.92	0.58	521,802	89.64	5.18	5.18	
南投縣	Nantou	924	87.78	11.03	1.19	238,840	83.24	7.92	8.84	
雲林縣	Yunlin	1,034	95.2	4	0.8	302,179	88.99	2.99	8.02	
嘉義縣	Chiayi County	770	83.54	14.45	2.01	233,889	80.99	9.74	9.28	
台南縣	Tainan	1,796	79.76	17.44	2.79	499,310	77.98	14.14	7.88	
高雄縣	Kaohsiung	2,514	64.92	32.81	2.27	581,508	64.24	26.5	9.26	
屏東縣	Pingtung	1,570	82.32	16.28	1.4	400,365	79.53	11.78	8.69	
台東縣	Taitung	349	88.71	8.1	3.2	104,768	80.26	7.21	12.53	
花蓮縣	Hualien	643	90.72	5.24	4.03	162,587	78.52	4.31	17.17	
澎湖縣	Penghu	109	92.51	2.91	4.58	31,875	71.17	1.28	27.55	
基隆市	Keelung City	901	63.6	34.22	2.19	198,928	60.46	28.18	11.37	
新竹市	Hsinchu City	856	79.56	16.27	4.16	168,169	74.07	10.48	15.45	
台中市	Taichung City	2,335	81.82	14.8	3.38	457,751	78	11.42	10.58	
嘉義市	Chiayi City	578	72.53	24.57	2.9	123,525	66.63	20.89	12.48	
台南市	Tainan City	1,624	80.74	17.56	1.7	361,431	78.68	13.23	8.08	

第 21 表 所得收入者人數與按年齡組別及性別之分配

Table 21. Number of Income Recipients, Percentages of Income Recipients by age and by Sex

單位：%
Unit：%

年 別	合 計 (人 數) Number of recipients (person)	按 年 齡 組 別 之 分 配 Percent distribution by age of income recipients							按 性 別 之 分 配 Percent distribu- tion by sex of	
		未 滿	30~34	35~39	40~44	45~54	55~64	65 歲	男	女
		Under 30 years	30~34 years	35~39 years	40~44 years	45~54 years	55~64 years	65 years and over		
65 年 1976	5,027,156	34.23	11.80	13.12	11.80	19.33	8.01	1.72	73.47	26.53
66 年 1977	5,280,470	35.20	12.85	12.69	9.93	19.29	8.08	1.96	72.55	27.45
67 年 1978	5,599,661	35.19	12.32	12.61	11.07	18.75	8.08	1.98	71.26	28.74
68 年 1979	6,019,798	36.39	12.49	12.03	10.35	18.29	8.13	2.33	70.53	29.47
69 年 1980	6,375,376	35.57	13.57	11.36	10.71	17.98	8.34	2.46	69.72	30.28
70 年 1981	6,636,872	34.66	15.36	10.47	10.47	17.35	9.16	2.53	68.90	31.10
71 年 1982	6,840,771	34.02	15.52	10.50	10.38	17.01	9.89	2.68	68.68	31.32
72 年 1983	7,143,968	33.14	16.37	10.98	10.25	16.57	9.86	2.83	67.93	32.07
73 年 1984	7,197,273	32.07	16.42	11.69	10.04	16.12	10.40	3.26	68.26	31.74
74 年 1985	7,271,473	30.32	16.70	12.52	9.84	16.03	10.98	3.62	68.12	31.88
75 年 1986	7,714,927	30.75	16.30	13.83	9.21	15.11	10.96	3.84	66.60	33.40
76 年 1987	7,811,583	29.53	15.75	14.49	9.22	15.50	10.96	4.54	67.48	32.52
77 年 1988	7,995,125	28.01	16.50	15.39	9.42	15.12	10.82	4.74	67.36	32.64
78 年 1989	8,263,573	27.34	16.11	15.81	10.16	14.92	10.62	5.04	67.16	32.84
79 年 1990	8,574,546	26.87	15.59	15.74	10.72	14.98	10.60	5.51	66.96	33.04
80 年 1991	8,791,319	25.30	16.18	16.05	12.28	14.09	10.45	5.66	66.43	33.57
81 年 1992	8,976,028	24.34	15.58	16.15	13.23	14.36	10.18	6.17	66.00	34.00
82 年 1993	9,345,551	23.87	15.18	15.14	14.23	14.78	9.67	7.14	65.94	34.06
83 年 1994	9,568,121	23.08	14.67	15.57	14.03	15.52	9.65	7.47	64.99	35.01
84 年 1995	9,744,267	22.27	14.08	15.57	14.03	15.59	10.00	8.45	65.50	34.50
85 年 1996	10,125,790	22.74	14.01	14.88	14.35	16.31	9.19	8.52	64.07	35.93
86 年 1997	10,411,639	22.87	13.25	14.56	13.96	17.13	9.40	8.83	64.60	35.40

第 22 表 家庭住宅狀況

Table 22. Housing-Dwelling Space, Percentages of Households with Piped Water and Housing Tenure

年 別 Year	平均 每 戶 居 住 坪 數 (坪) Average dwell-ing space per household (pin)	平均 每 人 居 住 坪 數 (坪) Average dwell-ing space per person (pin)	自 來 水 設 備 普 及 率 (%) Percentages of households with piped water (%)	住 宅 權 屬 分 配 (%) Housing tenure(%)		
				自 有 Owned	租 押 Rented	配 住、借 用 及 其 它 Issued、leased and others
65 年 1976	23.0	4.38	66.85	67.36	19.28	13.36
66 年 1977	23.0	4.55	76.69	68.05	19.62	12.33
67 年 1978	24.0	4.88	73.09	69.57	18.71	11.72
68 年 1979	25.0	5.13	73.81	71.62	17.39	10.99
69 年 1980	26.0	5.37	77.56	73.52	15.35	11.13
70 年 1981	27.0	5.63	77.75	73.33	15.36	11.31
71 年 1982	28.0	5.91	77.08	74.24	14.79	10.97
72 年 1983	29.0	6.16	79.84	74.94	14.79	10.27
73 年 1984	30.0	6.41	80.72	75.99	13.94	10.07
74 年 1985	30.0	6.52	83.10	77.34	13.07	9.59
75 年 1986	31.0	6.86	81.93	77.56	13.31	9.13
76 年 1987	31.7	7.26	82.83	78.58	12.91	8.51
77 年 1988	32.0	7.48	84.83	77.76	12.96	9.28
78 年 1989	33.3	7.76	86.05	79.02	12.55	8.43
79 年 1990	33.9	8.09	86.81	80.47	11.88	7.65
80 年 1991	34.4	8.27	87.45	80.40	12.06	7.54
81 年 1992	35.5	8.65	88.62	82.80	10.38	6.82
82 年 1993	36.0	8.77	89.23	81.88	10.68	7.44
83 年 1994	36.8	9.15	89.35	82.52	10.40	7.08
84 年 1995	37.2	9.43	91.11	83.56	9.78	6.66
85 年 1996	38.1	9.71	91.15	84.45	9.39	6.16
86 年 1997	39.2	10.21	91.16	84.57	9.18	6.25

附註：台灣地區家庭電燈普及率在 65 年以後均達 99% 以上。

Note : Percentages of households with electric light has been more than 99% since 1976.

1 pin = 3.30582 square meters (or 36 sq. ft.)

第 23 表 家庭主要設備普及率
Table 23. Percentages of households with Household
Equipment and Appliances

單位：%
Unit：%

年別 Year	彩色 電視機 Color TV	電話機 Telephone	冷 暖 氣 機 Air conditioner	錄 放 影 機 Video tape recorder/ Player	洗衣機 Washing machine	小汽車 Sedan vehicle	機 器 腳踏車 Motorcycle	報 紙 Newspaper	家 用 電 腦 Personal computer
53年 1964	—	1.50	—	—	—	—	2.87	13.70	—
57年 1968	—	2.43	0.50	—	1.70	0.13	11.17	18.26	—
59年 1970	—	4.37	—	—	6.95	—	19.15	23.10	—
61年 1972	—	8.70	—	—	16.73	—	29.64	31.62	—
63年 1974	12.91	12.93	—	—	28.59	—	40.29	34.16	—
64年 1975	16.42	15.76	3.42	—	31.16	1.27	43.37	37.41	—
65年 1976	23.48	22.14	3.62	—	38.60	1.54	44.57	39.56	—
66年 1977	34.70	27.81	5.33	—	47.21	2.10	50.27	47.68	—
67年 1978	46.57	35.48	8.68	—	53.96	2.78	54.72	52.71	—
68年 1979	58.64	41.08	11.65	1.09	60.14	4.07	58.76	53.45	—
69年 1980	69.29	51.09	14.40	1.45	64.73	5.11	63.51	54.61	—
70年 1981	77.90	60.93	16.37	3.75	68.88	6.40	67.15	59.21	—
71年 1982	83.12	67.65	17.16	5.83	70.52	7.23	68.53	57.96	—
72年 1983	87.79	74.35	19.72	9.09	73.68	9.30	70.26	59.34	1.46
73年 1984	90.41	79.63	22.91	14.22	75.49	10.38	70.55	61.55	1.94
74年 1985	92.31	82.12	23.95	20.70	77.84	11.91	71.87	64.80	2.32
75年 1986	94.42	85.25	25.45	27.11	79.49	13.63	72.83	66.26	2.92
76年 1987	95.78	87.20	28.66	37.66	81.33	15.54	73.80	62.56	3.55
77年 1988	97.34	89.11	34.29	50.99	83.97	19.21	75.25	60.34	3.95
78年 1989	97.80	91.51	41.74	58.93	86.82	24.90	76.83	62.46	5.42
79年 1990	98.26	93.08	47.26	63.56	88.79	29.07	77.51	62.27	6.77
80年 1991	99.16	94.75	52.37	68.94	89.53	33.67	79.20	62.03	9.57
81年 1992	99.30	95.13	56.14	71.16	90.38	38.94	78.49	60.13	11.76
82年 1993	99.25	96.00	60.69	69.24	91.51	41.05	79.49	57.78	13.56
83年 1994	99.36	96.53	64.01	66.40	92.31	45.54	80.78	58.87	15.29
84年 1995	99.29	96.70	67.08	62.19	92.83	47.95	79.88	55.61	18.54
85年 1996	99.32	97.49	71.65	58.60	93.00	51.16	80.82	52.25	22.56
86年 1997	99.47	97.54	73.83	57.07	93.99	53.79	80.19	52.23	28.39

第 24 表 年中戶數與平均每戶人口數按農家、非農家及都市化程度分
 Table 24. Number of Households, Average Number of Persons per Household
 by Farm or Non-farm and by Urbanization

單位：人
 Unit：Person

年別 Year	年中戶數 (戶) Number of households (household)	平均每戶人口數 Average number of persons per household					
		全體家庭 All households	按農家、非農家分 By farm and non-farm		按都市化程度 By urbanization		
			農家 Farm households	非農家 Non-farm households	都市 Cities	城鎮 Towns	鄉村 Villages
53 年 1964	2,151,847	5.61	7.67	5.56	—	—	—
57 年 1968	2,372,616	5.83	6.72	5.43	—	—	—
59 年 1970	2,580,986	5.85	6.62	5.51	—	—	—
60 年 1971	2,660,587	5.67	6.60	5.39	—	—	—
61 年 1972	2,742,040	5.59	6.50	5.28	—	—	—
62 年 1973	2,823,936	5.47	6.37	5.17	—	—	—
63 年 1974	2,912,705	5.38	6.29	5.11	—	—	—
64 年 1975	3,010,905	5.27	6.03	5.00	—	—	—
65 年 1976	3,117,027	5.24	6.09	4.95	4.93	5.46	5.52
66 年 1977	3,247,399	5.06	5.99	4.76	4.73	5.12	5.47
67 年 1978	3,369,865	4.92	5.81	4.65	4.66	5.04	5.23
68 年 1979	3,521,604	4.87	5.70	4.61	4.57	5.21	5.21
69 年 1980	3,675,323	4.84	5.64	4.61	4.61	5.14	5.08
70 年 1981	3,827,971	4.80	5.57	4.57	4.52	5.06	5.13
71 年 1982	3,965,607	4.74	5.53	4.51	4.51	4.92	5.05
72 年 1983	4,104,212	4.71	5.36	4.53	4.50	4.92	4.97
73 年 1984	4,198,589	4.68	5.37	4.50	4.45	4.95	4.98
74 年 1985	4,287,831	4.60	5.21	4.44	4.43	4.78	4.79
75 年 1986	4,427,000	4.52	5.13	4.39	4.35	4.77	4.71
76 年 1987	4,574,092	4.41	4.95	4.29	4.29	4.66	4.46
77 年 1988	4,735,172	4.28	4.80	4.17	4.15	4.50	4.38
78 年 1989	4,896,258	4.25	4.62	4.18	4.16	4.45	4.22
79 年 1990	5,026,450	4.19	4.66	4.10	4.11	4.37	4.20
80 年 1991	5,159,991	4.16	4.61	4.08	4.06	4.35	4.18
81 年 1992	5,287,388	4.11	4.44	4.04	4.03	4.30	4.01
82 年 1993	5,419,067	4.10	4.51	4.02	4.04	4.27	4.01
83 年 1994	5,567,351	4.02	4.43	3.95	3.95	4.22	3.89
84 年 1995	5,731,179	3.94	4.39	3.87	3.85	4.16	3.87
85 年 1996	5,908,262	3.92	4.37	3.86	3.86	4.11	3.79
86 年 1997	6,104,309	3.84	4.39	3.77	3.77	4.00	3.85

第 25 表 戶數五等分位組之平均每戶人口數與就業人數
 Table 25. Average Number of Persons and Employed Persons per Household by Disposable Income Quintile

單位：人
Unit: Person

年別 Year	可支配所得按戶數五等分位組 Disposable income quintile					第五分位組為第一分位組之倍數 Ratio of highest group over lowest group
	1 最低所得組 Lowest 20%	2 Second 20%	3 Third 20%	4 Fourth 20%	5 最高所得組 Highest 20%	
平均每戶人口數： No. of persons per household						
68年 1979	3.68	4.66	4.94	5.22	5.89	1.60
69年 1980	3.62	4.71	4.89	5.23	5.80	1.60
70年 1981	3.66	4.65	4.94	5.15	5.61	1.53
71年 1982	3.44	4.55	4.89	5.14	5.67	1.65
72年 1983	3.47	4.52	4.89	5.13	5.56	1.60
73年 1984	3.40	4.52	4.84	5.07	5.59	1.64
74年 1985	3.27	4.42	4.74	5.03	5.49	1.68
75年 1986	3.09	4.36	4.72	4.98	5.50	1.78
76年 1987	2.91	4.26	4.65	4.87	5.38	1.85
77年 1988	2.82	4.17	4.53	4.75	5.14	1.82
78年 1989	2.79	4.17	4.43	4.75	5.10	1.83
79年 1990	2.70	4.09	4.45	4.62	5.09	1.89
80年 1991	2.81	4.06	4.34	4.60	5.00	1.78
81年 1992	2.63	3.96	4.33	4.58	5.03	1.91
82年 1993	2.50	4.01	4.37	4.58	5.03	2.01
83年 1994	2.39	3.88	4.31	4.55	4.96	2.08
84年 1995	2.32	3.76	4.26	4.48	4.86	2.09
85年 1996	2.32	3.65	4.23	4.50	4.91	2.12
86年 1997	2.19	3.59	4.15	4.44	4.85	2.21
平均每戶就業人數： No. of employed persons per household						
68年 1979	1.48	1.66	1.80	2.09	2.65	1.79
69年 1980	1.46	1.66	1.76	2.11	2.65	1.82
70年 1981	1.45	1.68	1.79	2.08	2.61	1.80
71年 1982	1.36	1.61	1.80	2.07	2.56	1.88
72年 1983	1.31	1.59	1.79	2.10	2.54	1.94
73年 1984	1.26	1.60	1.76	2.05	2.57	2.04
74年 1985	1.21	1.55	1.75	2.02	2.54	2.10
75年 1986	1.14	1.55	1.79	2.06	2.62	2.30
76年 1987	1.11	1.53	1.72	2.03	2.61	2.35
77年 1988	1.09	1.50	1.72	2.06	2.53	2.32
78年 1989	1.10	1.51	1.71	2.00	2.53	2.30
79年 1990	1.06	1.46	1.71	2.03	2.59	2.44
80年 1991	1.10	1.49	1.69	2.01	2.53	2.30
81年 1992	1.06	1.47	1.69	2.02	2.55	2.41
82年 1993	0.95	1.46	1.74	2.09	2.61	2.75
83年 1994	0.91	1.44	1.77	2.10	2.54	2.79
84年 1995	0.85	1.39	1.73	2.06	2.54	2.99
85年 1996	0.84	1.39	1.72	2.06	2.55	3.04
86年 1997	0.80	1.36	1.74	2.05	2.52	3.15

第 26 表 家庭戶數按戶內人口規模別之分配

Table 26. Percent Distribution by Size of Household

單位：%
Unit：%

年別 Year	合計 Total	1人 1 person	2人 2 persons	3人 3 persons	4人 4 persons	5人 5 persons	6人 6 persons	7人 7 persons	8人 8 persons	9人及 以上 9 or more persons
59年 1970	100.00	2.55	4.75	8.40	12.66	18.13	19.43	14.58	8.38	11.12
61年 1972	100.00	3.33	4.15	9.28	13.73	21.23	19.26	12.57	7.62	8.83
63年 1974	100.00	3.18	5.00	9.07	17.39	23.02	18.77	10.54	6.26	6.77
65年 1976	100.00	3.17	5.44	9.52	17.70	22.79	18.76	10.79	5.67	6.16
67年 1978	100.00	3.77	6.44	11.70	20.27	24.02	16.79	8.56	4.12	4.33
68年 1979	100.00	3.92	7.46	11.87	19.82	23.25	16.70	8.76	4.08	4.14
69年 1980	100.00	3.87	7.28	12.51	20.02	23.25	16.46	8.54	3.92	4.15
70年 1981	100.00	3.74	7.26	12.40	21.37	24.46	15.61	7.48	3.72	3.96
71年 1982	100.00	4.76	7.84	12.96	20.96	22.93	15.13	7.69	3.66	4.07
72年 1983	100.00	4.10	7.96	12.67	21.55	24.22	15.42	7.19	3.25	3.64
73年 1984	100.00	4.38	8.20	12.63	22.62	23.25	14.68	7.11	3.49	3.64
74年 1985	100.00	4.66	8.70	13.23	22.85	23.54	14.20	6.51	3.18	3.14
75年 1986	100.00	5.05	9.42	12.88	23.64	22.88	13.78	6.50	3.08	2.77
76年 1987	100.00	5.58	9.70	14.13	23.72	23.36	12.47	6.14	2.45	2.45
77年 1988	100.00	5.98	10.91	14.00	25.69	22.58	11.44	5.28	2.16	1.96
78年 1989	100.00	5.82	11.44	14.59	25.36	22.29	11.52	5.32	1.89	1.77
79年 1990	100.00	6.47	11.59	15.22	25.69	21.65	10.84	4.62	2.05	1.87
80年 1991	100.00	5.82	12.34	15.38	26.29	21.50	10.56	4.81	1.72	1.58
81年 1992	100.00	6.56	12.39	15.49	27.16	20.67	10.09	4.39	1.78	1.47
82年 1993	100.00	6.69	12.66	15.47	26.89	20.55	10.00	4.47	1.65	1.62
83年 1994	100.00	6.99	13.87	15.17	27.56	20.22	9.23	3.92	1.54	1.50
84年 1995	100.00	7.68	14.70	15.97	26.46	19.70	8.95	4.02	1.30	1.23
85年 1996	100.00	7.96	14.48	15.98	27.11	19.41	8.60	3.97	1.30	1.19
86年 1997	100.00	8.86	15.60	16.39	26.15	18.76	8.09	3.61	1.35	1.19

第 27 表 就業者平均每人基本所得按職業別分
Table 27. Average Primary Income per Employed Person by Occupation

	69 年 1980		86 年 1997		基本所得 增加倍數 Rate of primary income growth (B/A)-1
	金 額 (元) Amount (NT\$) (A)	人數分配 (%) Percentage distribution (%)	金 額 (元) Amount (NT\$) (B)	人數分配 (%) Percentage distribution (%)	
全體就業者： All employed persons	127,531	100.00	500,449	100.00	2.92
1.民意代表、行政主管、 企業主管及經理人員 Legislators, government administrators, business executives and managers	278,074	3.42	1,012,497	5.40	2.64
2.專業人員 Professionals	202,367	7.17	782,735	6.80	2.87
3.技術員及助理專業人員 Technicians and associate professionals	150,468	16.11	625,731	15.49	3.16
4.事務工作人員 Clerks	160,203	10.50	440,561	10.56	1.75
5.服務工作人員及售貨員 Service workers, shop and market sales workers	118,949	5.95	456,826	16.41	2.84
6.農林漁牧工作人員 Agricultural, animal husbandry, forestry workers and fishermen	72,748	19.24	213,151	7.90	1.93
7.技術工、機械設備操作 工、組裝工及體力工 Craft and related workers, plant and machine operators laborers	110,054	37.61	420,053	37.43	2.82

附註：1.基本所得包括受雇人員報酬及產業主所得。

2.本表不含達就業標準之無酬家屬，另現役軍人併入技術員及助理專業人員統計。

Note : 1.The Primary income includes compensation of employees and entrepreneurial income.

2.The table doesn't include unpaid family workers, and soldiers are included in technicians and associate professionals.

肆、八十六年家庭收支調查統計表

一、戶為單位之統計表

TABLE IN 1997

HOUSEHOLDS

第1表 平均每戶家庭收支按戶內人數分

民國八十六年

單位：新台幣元

	總平均 General average	1 人 1 person	2 人 2 persons	3 人 3 persons	4 人 4 persons
家庭戶數	6,104,309	540,630	952,166	1,000,643	1,596,364
平均每戶人數	3.84	1.00	2.00	3.00	4.00
平均每戶成年人數	2.60	0.99	1.91	2.43	2.55
平均每戶就業人數	1.69	0.53	1.01	1.58	1.82
平均每戶所得收入者人數	1.71	1.00	1.24	1.59	1.76
一、所得收入總計	1,054,049	430,285	705,296	1,006,167	1,197,451
1.受雇人員報酬	609,840	210,671	327,426	602,920	753,494
(1)本業薪資	475,876	150,998	233,882	461,594	591,823
(2)兼業薪資	25,753	28,265	39,843	35,044	18,240
(3)其他收入	108,210	31,408	53,701	106,282	143,431
2.產業主所得	189,659	37,367	108,088	154,893	205,670
3.財產所得收入	64,651	36,144	63,009	65,925	64,719
4.自用住宅設算租金收入	64,449	35,903	54,489	63,963	70,540
5.經常移轉收入	125,034	110,073	151,506	118,239	102,571
(1)從私人	39,824	52,037	69,922	41,067	26,536
(2)從政府	28,132	31,555	33,705	24,684	20,765
(3)社會保險受益	55,962	25,574	46,422	52,069	53,461
(4)從企業	629	38	534	138	1,273
(5)從國外	487	870	924	281	537
6.雜項收入	416	128	778	227	457
二、非消費支出	190,622	74,199	120,037	185,498	223,834
1.利息支出	43,332	18,321	27,086	45,903	54,047
2.經常移轉支出	147,289	55,877	92,951	139,596	169,787
(1)對私人	48,991	26,245	36,765	50,343	56,081
(2)對政府	30,439	10,254	18,951	30,308	37,766
(3)社會保險	65,621	16,582	32,104	55,211	75,289
(4)對國外	2,238	2,797	5,132	3,733	651

Table 1. Average Family Income and Expenditure per Household by Size of Household
1997

Unit:NT\$

5 人 5 persons	6 人 6 persons	7 人 7 persons	8 人 8 persons	9人以上 9 or more persons	
<i>1,144,874</i>	<i>494,014</i>	<i>220,578</i>	<i>82,359</i>	<i>72,681</i>	No. of households
<i>5.00</i>	<i>6.00</i>	<i>7.00</i>	<i>8.00</i>	<i>10.09</i>	No. of persons per household
<i>2.94</i>	<i>3.72</i>	<i>4.34</i>	<i>5.11</i>	<i>6.23</i>	No. of adults per household
<i>2.00</i>	<i>2.39</i>	<i>2.65</i>	<i>3.37</i>	<i>3.97</i>	No. of persons employed per household
<i>1.88</i>	<i>2.24</i>	<i>2.42</i>	<i>2.98</i>	<i>3.52</i>	No. of income recipients per household
<i>1,214,325</i>	<i>1,308,857</i>	<i>1,385,967</i>	<i>1,519,846</i>	<i>1,980,513</i>	A.Total receipts
694,880	761,231	746,509	884,444	1,124,340	1.Compensation of employees
550,424	612,214	603,252	737,047	929,224	(1)Full time payroll
19,231	19,927	26,969	12,492	13,285	(2)Part time payroll
125,226	129,091	116,288	134,904	181,831	(3)Other receipts or subsidies
260,205	260,504	309,583	322,312	411,050	2.Entrepreneurial income
72,566	66,715	75,786	57,540	114,760	3. Property income
70,671	71,174	76,646	70,001	93,109	4.Imputed rent income
115,638	148,786	177,007	185,292	236,967	5.Current transfer receipts
28,847	33,254	40,569	39,434	45,175	(1)From individuals
25,088	35,382	48,712	49,313	51,180	(2)From government
60,744	79,435	87,112	96,301	140,392	(3)Benefit of social insurance
789	230	404	244	220	(4)From enterprises
171	484	209	0	0	(5)From abroad
364	446	435	257	287	6.Miscellaneous receipts
<i>222,733</i>	<i>229,708</i>	<i>235,491</i>	<i>247,820</i>	<i>349,899</i>	B.Nonconsumption expenditures
50,974	45,471	36,554	36,346	65,070	1.Interest
171,759	184,237	198,937	211,475	284,829	2.Current transfer expenditures
53,077	53,356	54,971	61,934	77,173	(1)To private
35,321	33,300	36,499	33,355	53,932	(2)To government
82,812	94,726	105,461	116,159	153,690	(3)Social insurance
549	2,856	2,006	27	34	(4)To abroad

第1表 平均每戶家庭收支按戶內人數分(續)

民國八十六年

單位：新台幣元

	總平均 General average	1人 1 person	2人 2 persons	3人 3 persons	4人 4 persons
三、消費支出	634,477	257,748	424,650	586,684	716,414
1.食品費	151,355	50,420	88,357	130,058	166,839
2.飲料費	6,849	3,153	4,241	6,110	7,535
3.菸草	5,103	2,524	3,581	4,610	5,109
4.衣著、鞋、襪類	28,540	9,682	16,373	25,551	32,602
5.房地租及水費	141,474	85,064	116,873	142,327	157,647
6.燃料和燈光	17,767	7,986	12,422	16,307	19,102
7.家具及家庭設備	14,433	5,530	10,055	14,437	17,692
8.家事管理	13,357	4,733	7,739	15,583	18,011
9.保健和醫療	63,348	27,783	55,048	58,509	58,432
10.運輸及通訊	66,111	20,199	42,098	64,763	78,471
(1)交通工具及通訊購置	13,897	2,738	10,957	14,959	17,339
(2)交通設備使用管理費	30,935	7,871	16,066	29,123	37,028
(3)乘交通設備之費用	9,520	4,539	6,872	8,664	10,672
(4)其他通訊費	7,636	3,882	6,048	7,722	8,461
(5)汽機車保險費支出	4,122	1,168	2,155	4,296	4,971
11.娛樂教育和文化服務	83,192	23,430	38,932	67,392	105,654
(1)旅遊費用	22,768	11,690	20,104	23,556	27,128
(2)娛樂消遣服務	8,806	4,728	6,422	8,709	10,187
(3)書報雜誌文具	6,078	2,090	3,410	6,028	7,447
(4)娛樂器材及附屬品	8,472	4,168	5,135	7,965	10,768
(5)教育與研究費	37,069	754	3,861	21,135	50,124
12.雜項支出	42,949	17,244	28,929	41,036	49,321
可支配所得	863,427	356,086	585,259	820,669	973,617
最終消費支出	634,477	257,748	424,650	586,684	716,414
儲蓄	228,951	98,338	160,609	233,985	257,203
所得總額	1,097,363	454,021	741,594	1,048,861	1,245,426

Table 1. Average Family Income and Expenditure per Household by Size of Household (Cont.)

1997

Unit:NT\$

5 人 5 persons	6 人 6 persons	7 人 7 persons	8 人 8 persons	9人以上 9 or more persons	
752,591	789,786	866,321	863,910	1,164,137	C.Consumption expenditures
188,460	210,166	237,073	246,121	328,831	1.Food
8,215	8,863	9,743	11,359	14,547	2.Beverage
5,700	7,055	7,920	11,226	12,726	3.Tobacco
34,560	37,496	42,351	46,744	61,854	4.Clothing and footwear
156,697	147,619	157,279	145,800	181,925	5.Rent and water charges
21,003	22,628	25,611	25,751	34,481	6.Fuel and light
15,907	16,028	17,165	16,380	21,825	7.Furniture and family facilities
13,146	12,820	15,697	11,495	20,183	8.Household operations
70,566	86,349	101,748	111,862	169,636	9.Health care and medical
78,353	80,651	81,062	78,096	118,649	10.Transport and communications
14,722	16,938	12,853	8,284	21,096	(1)Purchases of transport equipment
38,315	38,799	42,470	45,716	66,983	(2)Operation of transport equipment
11,713	11,815	11,391	10,636	10,704	(3)Purchased transportation
8,645	8,318	8,981	8,401	11,552	(4)Other communications
4,958	4,781	5,367	5,058	8,314	(5)Insurance of transport equipment
111,618	105,372	113,356	100,642	121,890	11.Recreation ,education and culture
22,919	21,683	24,546	23,127	32,655	(1)Traveling
10,137	9,464	9,999	9,858	11,124	(2)Recreation service
7,447	7,004	7,325	6,482	9,204	(3)Books and stationery
9,835	8,886	10,204	8,056	11,649	(4)Recreation facilities
61,279	58,335	61,281	53,120	57,257	(5)Education and research
48,367	54,740	57,317	58,433	77,591	12.Miscellaneous
991,591	1,079,149	1,150,476	1,272,025	1,630,614	Disposable income
752,591	789,786	866,321	863,910	1,164,137	Final consumption expenditure
239,000	289,363	284,155	408,116	466,477	Saving
1,262,829	1,355,253	1,433,032	1,568,772	2,047,123	Current receipts

第2表 平均每戶家庭收支按區域別分

民國八十六年

單位：新台幣元

	總平均	台北市	高雄市	臺
	General average	Taipei Municipality	Kaohsiung Municipality	小計 Sub-total
家庭戶數	6,104,309	851,686	448,866	4,803,757
平均每戶人數	3.84	3.79	3.71	3.86
平均每戶成年人數	2.60	2.64	2.59	2.60
平均每戶就業人數	1.69	1.63	1.56	1.72
平均每戶所得收入者人數	1.71	1.70	1.66	1.71
一、所得收入總計	1,054,049	1,422,256	1,127,802	981,876
1.受雇人員報酬	609,840	833,728	676,644	563,903
(1)本業薪資	475,876	637,010	525,446	442,676
(2)兼業薪資	25,753	32,864	36,327	23,505
(3)其他收入	108,210	163,853	114,871	97,722
2.產業主所得	189,659	236,808	177,391	182,446
3.財產所得收入	64,651	118,387	81,995	53,504
4.自用住宅設算租金收入	64,449	92,465	70,488	58,917
5.經常移轉收入	125,034	138,925	121,010	122,947
(1)從私人	39,824	69,017	42,990	34,352
(2)從政府	28,132	20,325	23,364	29,962
(3)社會保險受益	55,962	48,038	54,021	57,548
(4)從企業	629	910	386	602
(5)從國外	487	636	249	482
6.雜項收入	416	1,943	275	159
二、非消費支出	190,622	231,007	214,556	181,225
1.利息支出	43,332	43,499	51,796	42,512
2.經常移轉支出	147,289	187,507	162,761	138,713
(1)對私人	48,991	59,578	55,882	46,470
(2)對政府	30,439	48,418	37,822	26,562
(3)社會保險	65,621	74,994	64,909	64,026
(4)對國外	2,238	4,518	4,148	1,655

Table 2. Average Family Income and Expenditure per Household by Area

1997				Unit:NT\$
灣	省	Taiwan	Province	
臺北縣 Taipei Hsien	宜蘭縣 Ilan Hsien	桃園縣 Taoyuan Hsien	新竹縣 Hsinchu Hsien	
<i>1,009,865</i>	<i>122,121</i>	<i>438,452</i>	<i>102,919</i>	No. of households
<i>3.85</i>	<i>4.03</i>	<i>3.94</i>	<i>4.42</i>	No. of persons per household
<i>2.53</i>	<i>2.65</i>	<i>2.60</i>	<i>2.88</i>	No. of adults per household
<i>1.69</i>	<i>1.65</i>	<i>1.74</i>	<i>1.99</i>	No. of persons employed per household
<i>1.72</i>	<i>1.75</i>	<i>1.81</i>	<i>2.02</i>	No. of income recipients per household
<i>1,077,392</i>	<i>974,647</i>	<i>1,119,448</i>	<i>1,122,536</i>	A.Total receipts
674,334	559,806	692,678	721,902	1.Compensation of employees
541,084	440,349	522,421	573,131	(1)Full time payroll
17,680	30,670	27,073	15,267	(2)Part time payroll
115,570	88,788	143,184	133,504	(3)Other receipts or subsidies
168,921	132,696	178,900	126,034	2.Entrepreneurial income
68,298	58,903	51,471	43,149	3.Property income
64,569	36,404	94,737	91,804	4.Imputed rent income
101,217	186,578	101,524	139,129	5.Current transfer receipts
27,938	52,687	25,332	38,873	(1)From individuals
23,380	39,161	28,356	37,482	(2)From government
48,050	89,128	46,213	62,737	(3)Benefit of social insurance
1,482	1,479	151	36	(4)From enterprises
367	4,122	1,472	0	(5)From abroad
52	259	139	518	6.Miscellaneous receipts
<i>208,254</i>	<i>189,340</i>	<i>211,715</i>	<i>199,705</i>	B.Nonconsumption expenditures
56,486	38,287	51,351	32,350	1.Interest
151,768	151,053	160,364	167,355	2.Current transfer expenditures
48,117	60,546	52,026	54,312	(1)To private
32,231	26,028	33,062	30,598	(2)To government
69,662	64,133	72,994	81,527	(3)Social insurance
1,758	345	2,282	918	(4)To abroad

第2表 平均每戶家庭收支按區域別分(續一)

民國八十六年

單位：新台幣元

	臺 灣 省			
	苗栗縣 Miaoli Hsien	臺中縣 Taichung Hsien	彰化縣 Changhwa Hsien	南投縣 Nantou Hsien
家庭戶數	134,988	364,957	298,031	140,455
平均每戶人數	4.21	4.00	4.20	3.84
平均每戶成年人數	2.82	2.56	2.83	2.70
平均每戶就業人數	1.96	1.71	1.85	1.83
平均每戶所得收入者人數	1.96	1.69	1.75	1.70
一、所得收入總計	1,008,984	920,819	895,292	890,385
1.受雇人員報酬	615,031	559,238	496,491	418,616
(1)本業薪資	466,349	446,855	407,083	327,162
(2)兼業薪資	43,824	21,643	11,031	22,879
(3)其他收入	104,858	90,740	78,377	68,574
2.產業主所得	139,217	161,565	198,048	246,160
3.財產所得收入	54,160	47,594	43,680	43,156
4.自用住宅設算租金收入	54,590	45,057	51,327	40,939
5.經常移轉收入	145,846	107,332	105,531	141,476
(1)從私人	44,493	24,104	25,086	33,156
(2)從政府	31,247	25,735	28,192	36,931
(3)社會保險受益	69,817	57,022	51,216	69,533
(4)從企業	289	470	1,037	1,003
(5)從國外	0	0	0	852
6.雜項收入	140	33	214	37
二、非消費支出	182,410	172,479	141,571	147,011
1.利息支出	24,513	43,725	21,690	30,756
2.經常移轉支出	157,897	128,754	119,881	116,254
(1)對私人	62,644	36,539	32,737	42,580
(2)對政府	25,823	26,565	24,233	19,654
(3)社會保險	67,988	63,480	62,911	54,021
(4)對國外	1,442	2,170	0	0

Table 2. Average Family Income and Expenditure per Household by Area (Cont.1)

1997				Unit:NT\$
Taiwan		Province		
雲林縣 Yunlin Hsien	嘉義縣 Chiayi Hsien	臺南縣 Tainan Hsien	高雄縣 Kaohsiung Hsien	
<i>189,920</i>	<i>145,731</i>	<i>303,967</i>	<i>349,994</i>	No. of households
<i>3.66</i>	<i>3.74</i>	<i>3.58</i>	<i>3.77</i>	No. of persons per household
<i>2.55</i>	<i>2.61</i>	<i>2.49</i>	<i>2.56</i>	No. of adults per household
<i>1.74</i>	<i>1.76</i>	<i>1.76</i>	<i>1.66</i>	No. of persons employed per household
<i>1.59</i>	<i>1.60</i>	<i>1.64</i>	<i>1.66</i>	No. of income recipients per household
<i>790,684</i>	<i>772,868</i>	<i>798,790</i>	<i>922,748</i>	A.Total receipts
372,221	323,448	417,486	556,553	1.Compensation of employees
305,382	257,312	335,436	442,059	(1)Full time payroll
11,636	20,744	21,263	23,030	(2)Part time payroll
55,203	45,392	60,787	91,463	(3)Other receipts or subsidies
175,724	208,790	174,577	164,848	2.Entrepreneurial income
39,721	41,391	33,693	35,438	3.Property income
41,896	41,364	48,144	44,627	4.Imputed rent income
160,957	157,765	124,529	121,132	5.Current transfer receipts
51,283	55,353	32,732	31,983	(1)From individuals
40,166	40,999	35,453	31,297	(2)From government
68,460	60,412	56,172	57,749	(3)Benefit of social insurance
18	326	172	103	(4)From enterprises
1,030	675	0	0	(5)From abroad
164	110	361	152	6.Miscellaneous receipts
<i>126,715</i>	<i>135,608</i>	<i>135,157</i>	<i>173,479</i>	B.Nonconsumption expenditures
14,810	20,810	29,212	39,734	1.Interest
111,906	114,798	105,946	133,745	2.Current transfer expenditures
39,561	44,606	34,375	48,462	(1)To private
15,789	17,426	17,969	22,172	(2)To government
52,713	52,765	53,529	62,788	(3)Social insurance
3,842	0	73	322	(4)To abroad

第2表 平均每戶家庭收支按區域別分(續二)

民國八十六年

單位：新台幣元

	臺 灣 省				
	屏東縣 Pingtung Hsien	臺東縣 Taitung Hsien	花蓮縣 Hwalien Hsien	澎湖縣 Penghu Hsien	基隆市 Keelung City
家庭戶數	237,004	68,869	97,179	25,920	114,794
平均每戶人數	3.81	3.59	3.70	3.13	3.58
平均每戶成年人數	2.68	2.44	2.52	2.24	2.51
平均每戶就業人數	1.76	1.55	1.52	1.02	1.64
平均每戶所得收入者人數	1.69	1.52	1.67	1.23	1.73
一、所得收入總計	924,975	700,799	935,347	641,536	1,014,226
1.受雇人員報酬	465,273	337,683	469,819	311,067	653,806
(1)本業薪資	356,702	267,191	356,813	236,819	516,651
(2)兼業薪資	26,932	30,176	37,537	20,402	27,202
(3)其他收入	81,639	40,316	75,469	53,847	109,953
2.產業主所得	200,456	170,567	194,753	114,151	133,024
3.財產所得收入	64,186	21,863	40,641	46,726	37,508
4.自用住宅設算租金收入	35,838	38,632	50,846	15,814	53,532
5.經常移轉收入	158,725	131,790	179,128	153,528	136,207
(1)從私人	53,421	33,091	59,062	36,943	35,264
(2)從政府	36,646	46,790	40,196	66,973	31,611
(3)社會保險受益	68,444	51,683	79,304	49,612	68,856
(4)從企業	213	226	475	0	119
(5)從國外	0	0	91	0	357
6.雜項收入	497	264	160	250	148
二、非消費支出	168,653	129,903	172,291	125,228	185,467
1.利息支出	29,459	22,059	38,263	17,035	47,814
2.經常移轉支出	139,194	107,844	134,028	108,193	137,653
(1)對私人	59,046	41,709	52,513	46,255	49,143
(2)對政府	20,239	13,661	23,111	8,989	21,762
(3)社會保險	56,370	49,227	57,452	52,262	63,509
(4)對國外	3,539	3,247	952	688	3,239

Table 2. Average Family Income and Expenditure per Household by Area (Cont.2)

1997				Unit:NT\$
Taiwan		Province		
新竹市 Hsinchu City	臺中市 Taichung City	嘉義市 Chiayi City	臺南市 Tainan City	
<i>99,075</i>	<i>271,147</i>	<i>75,528</i>	<i>212,841</i>	No. of households
<i>3.79</i>	<i>3.89</i>	<i>3.66</i>	<i>3.90</i>	No. of persons per household
<i>2.51</i>	<i>2.62</i>	<i>2.50</i>	<i>2.64</i>	No. of adults per household
<i>1.57</i>	<i>1.63</i>	<i>1.54</i>	<i>1.76</i>	No. of persons employed per household
<i>1.70</i>	<i>1.69</i>	<i>1.64</i>	<i>1.70</i>	No. of income recipients per household
<i>1,154,717</i>	<i>1,145,247</i>	<i>1,035,913</i>	<i>1,014,739</i>	A.Total receipts
693,910	597,806	589,382	518,864	1.Compensation of employees
497,445	445,514	437,217	406,946	(1)Full time payroll
59,366	31,644	35,350	23,041	(2)Part time payroll
137,099	120,648	116,816	88,877	(3)Other receipts or subsidies
178,603	264,542	179,242	248,700	2.Entrepreneurial income
68,753	78,812	88,338	60,264	3.Property income
69,507	82,408	54,850	81,106	4.Imputed rent income
143,926	121,455	123,989	105,764	5.Current transfer receipts
32,810	42,173	38,639	28,614	(1)From individuals
33,757	21,010	26,325	21,173	(2)From government
75,699	57,010	58,540	55,933	(3)Benefit of social insurance
156	614	377	44	(4)From enterprises
1,504	649	107	0	(5)From abroad
18	224	111	41	6.Miscellaneous receipts
<i>236,505</i>	<i>209,473</i>	<i>209,384</i>	<i>194,841</i>	B.Nonconsumption expenditures
61,985	57,703	46,886	68,096	1.Interest
174,519	151,769	162,497	126,745	2.Current transfer expenditures
66,939	44,853	61,386	35,956	(1)To private
33,854	37,250	33,526	26,307	(2)To government
71,442	67,262	60,367	63,460	(3)Social insurance
2,285	2,404	7,219	1,022	(4)To abroad

第2表 平均每戶家庭收支按區域別分(續三)

民國八十六年

單位：新台幣元

	總平均	台北市	高雄市	臺
	General average	Taipei Municipality	Kaohsiung Municipality	小計 Sub-total
三、消費支出	634,477	881,160	679,115	586,570
1.食品費	151,355	202,104	180,111	139,670
2.飲料費	6,849	8,869	8,073	6,377
3.菸草	5,103	4,083	5,511	5,246
4.衣著、鞋、襪類	28,540	38,879	28,446	26,715
5.房地租及水費	141,474	219,883	148,190	126,944
6.燃料和燈光	17,767	22,231	17,503	17,000
7.家具及家庭設備	14,433	22,369	18,654	12,632
8.家事管理	13,357	22,493	14,917	11,591
9.保健和醫療	63,348	62,853	61,314	63,625
10.運輸及通訊	66,111	81,343	69,478	63,095
(1)交通工具及通訊購置	13,897	12,344	18,113	13,779
(2)交通設備使用管理費	30,935	34,911	32,707	30,065
(3)乘交通設備之費用	9,520	18,332	6,545	8,236
(4)其他通訊費	7,636	10,420	8,334	7,077
(5)汽機車保險費支出	4,122	5,336	3,779	3,938
11.娛樂教育和文化服務	83,192	130,052	88,989	74,342
(1)旅遊費用	22,768	44,326	22,632	18,958
(2)娛樂消遣服務	8,806	12,759	9,278	8,061
(3)書報雜誌文具	6,078	8,857	7,256	5,475
(4)娛樂器材及附屬品	8,472	12,806	10,206	7,541
(5)教育與研究費	37,069	51,304	39,617	34,307
12.雜項支出	42,949	66,003	37,929	39,331
可支配所得	863,427	1,191,250	913,246	800,651
最終消費支出	634,477	881,160	679,115	586,570
儲蓄	228,951	310,089	234,131	214,081
所得總額	1,097,363	1,489,749	1,168,290	1,021,167

Table 2. Average Family Income and Expenditure per Household by Area (Cont.3)

1997				Unit:NT\$
臺灣		省		Taiwan Province
臺北縣 Taipei Hsien	宜蘭縣 Ilan Hsien	桃園縣 Taoyuan Hsien	新竹縣 Hsinchu Hsien	
661,011	599,673	635,603	651,884	C.Consumption expenditures
158,379	119,085	143,018	137,640	1.Food
6,343	6,681	7,163	6,037	2.Beverage
5,424	6,322	4,789	4,897	3.Tobacco
32,475	27,736	30,712	27,322	4.Clothing and footwear
166,413	110,297	148,402	136,879	5.Rent and water charges
18,968	18,979	18,274	19,930	6.Fuel and light
13,065	12,278	13,676	20,245	7.Furniture and family facilities
16,050	7,373	13,083	12,837	8.Household operations
53,836	99,328	54,335	68,479	9.Health care and medical
60,427	74,542	75,644	92,467	10.Transport and communications
8,745	27,155	17,906	33,209	(1)Purchases of transport equipment
26,704	28,708	38,060	40,103	(2)Operation of transport equipment
13,279	7,378	6,535	6,561	(3)Purchased transportation
7,938	7,913	7,755	8,183	(4)Other communications
3,760	3,389	5,387	4,411	(5)Insurance of transport equipment
83,964	71,294	82,652	78,962	11.Recreation ,education and culture
20,294	17,545	24,849	17,471	(1)Traveling
9,944	6,069	8,082	7,912	(2)Recreation service
6,030	5,296	5,690	5,888	(3)Books and stationery
9,644	8,819	7,725	7,877	(4)Recreation facilities
38,052	33,566	36,307	39,815	(5)Education and research
45,668	45,759	43,855	46,190	12.Miscellaneous
869,138	785,307	907,733	922,831	Disposable income
661,011	599,673	635,603	651,884	Final consumption expenditure
208,127	185,633	272,130	270,947	Saving
1,139,925	1,017,607	1,142,724	1,137,031	Current receipts

第2表 平均每戶家庭收支按區域別分(續四)

民國八十六年

單位：新台幣元

	臺 灣 省			
	苗栗縣 Miaoli Hsien	臺中縣 Taichung Hsien	彰化縣 Changhwa Hsien	南投縣 Nantou Hsien
三、消費支出	597,232	576,707	516,289	508,464
1.食品費	120,692	120,374	149,224	125,291
2.飲料費	8,647	5,633	5,822	6,894
3.菸草	6,267	4,501	4,826	6,042
4.衣著、鞋、襪類	36,306	27,097	22,634	19,899
5.房地租及水費	106,723	118,345	96,530	94,237
6.燃料和燈光	16,332	16,161	16,359	14,247
7.家具及家庭設備	15,029	13,778	11,930	9,578
8.家事管理	7,621	10,448	9,683	5,219
9.保健和醫療	73,167	65,797	53,495	72,192
10.運輸及通訊	82,068	73,243	53,036	64,656
(1)交通工具及通訊購置	30,071	22,212	5,793	21,379
(2)交通設備使用管理費	34,418	33,394	31,426	28,731
(3)乘交通設備之費用	6,307	7,228	5,446	5,804
(4)其他通訊費	6,445	5,967	5,701	6,061
(5)汽機車保險費支出	4,827	4,441	4,670	2,681
11.娛樂教育和文化服務	78,488	78,612	62,783	60,896
(1)旅遊費用	23,535	18,715	13,963	15,574
(2)娛樂消遣服務	9,889	9,562	6,232	6,098
(3)書報雜誌文具	5,455	6,014	4,970	4,426
(4)娛樂器材及附屬品	8,393	8,271	5,589	5,200
(5)教育與研究費	31,216	36,049	32,029	29,598
12.雜項支出	45,891	42,717	29,966	29,314
可支配所得	826,574	748,340	753,720	743,374
最終消費支出	597,232	576,707	516,289	508,464
儲蓄	229,342	171,633	237,431	234,910
所得總額	1,037,005	966,910	919,120	921,328

Table 2. Average Family Income and Expenditure per Household by Area (Cont.4)

1997				Unit:NT\$
Taiwan		Province		
雲林縣 Yunlin Hsien	嘉義縣 Chiayi Hsien	臺南縣 Tainan Hsien	高雄縣 Kaohsiung Hsien	
466,561	479,872	441,530	534,656	C.Consumption expenditures
111,127	142,356	108,270	133,436	1.Food
4,756	5,878	5,511	5,462	2.Beverage
5,380	5,014	4,819	5,255	3.Tobacco
17,967	17,753	17,639	23,384	4.Clothing and footwears
85,942	78,018	94,700	102,840	5.Rent and water charges
14,493	14,815	14,985	15,362	6.Fuel and light
12,261	8,077	7,996	11,059	7.Furniture and family facilities
5,724	5,783	8,236	8,485	8.Household operations
78,458	71,915	57,279	65,863	9.Health care and medical
46,999	55,884	43,345	65,157	10.Transport and communications
6,747	14,448	4,409	21,349	(1)Purchases of transport equipment
25,851	25,675	24,834	28,379	(2)Operation of transport equipment
5,661	6,426	5,708	5,379	(3)Purchased transportation
6,406	6,434	5,097	6,186	(4)Other communications
2,334	2,900	3,298	3,863	(5)Insurance of transport equipment
51,153	44,292	49,636	68,892	11.Recreation ,education and culture
12,092	9,047	10,173	17,133	(1)Traveling
5,338	4,212	5,537	5,775	(2)Recreation service
4,414	3,130	3,681	5,111	(3)Books and stationery
6,351	3,187	4,456	6,429	(4)Recreation facilities
22,958	24,716	25,788	34,443	(5)Education and research
32,301	30,087	29,113	29,462	12.Miscellaneous
663,969	637,259	663,633	749,269	Disposable income
466,561	479,872	441,530	534,656	Final consumption expenditure
197,408	157,387	222,103	214,613	Saving
819,890	794,393	825,017	958,279	Current receipts

第2表 平均每戶家庭收支按區域別分(續完)

民國八十六年

單位：新台幣元

	臺 灣 省				
	屏東縣 Pingtung Hsien	臺東縣 Taitung Hsien	花蓮縣 Hualien Hsien	澎湖縣 Penghu Hsien	基隆市 Keelung City
三、消費支出	512,533	435,001	621,798	365,415	620,024
1.食品費	120,843	109,428	152,693	90,558	150,869
2.飲料費	7,414	6,400	7,762	6,713	6,786
3.菸草	6,285	5,582	6,816	5,455	4,963
4.衣著、鞋、襪類	20,914	19,696	26,709	18,752	28,011
5.房地租及水費	83,851	88,547	111,640	58,740	128,581
6.燃料和燈光	15,056	15,069	16,762	14,315	18,283
7.家具及家庭設備	14,390	5,912	11,809	11,223	15,447
8.家事管理	8,638	7,315	9,327	4,070	15,295
9.保健和醫療	64,986	61,196	93,942	44,335	65,030
10.運輸及通訊	51,263	56,003	73,068	39,064	60,269
(1)交通工具及通訊購置	2,835	20,167	17,234	11,338	12,115
(2)交通設備使用管理費	29,668	20,348	30,953	11,535	21,343
(3)乘交通設備之費用	9,057	5,335	10,369	9,484	17,164
(4)其他通訊費	6,294	6,397	9,549	6,306	7,353
(5)汽機車保險費支出	3,409	3,756	4,963	401	2,293
11.娛樂教育和文化服務	74,995	36,859	72,065	43,959	81,864
(1)旅遊費用	18,803	8,168	23,015	13,600	23,690
(2)娛樂消遣服務	9,323	4,217	6,709	6,648	9,674
(3)書報雜誌文具	6,391	3,128	6,817	3,430	5,464
(4)娛樂器材及附屬品	8,555	4,710	8,200	6,048	10,500
(5)教育與研究費	31,922	16,637	27,324	14,233	32,536
12.雜項支出	43,899	22,994	39,205	28,231	44,627
可支配所得	756,322	570,896	763,055	516,308	828,759
最終消費支出	512,533	435,001	621,798	365,415	620,024
儲蓄	243,789	135,895	141,258	150,892	208,735
所得總額	955,003	729,052	956,988	668,876	1,062,574

Table 2. Average Family Income and Expenditure per Household by Area (Cont.End)

1997				Unit:NT\$
Taiwan		Province		
新竹市 Hsinchu City	臺中市 Taichung City	嘉義市 Chiayi City	臺南市 Tainan City	
<i>682,802</i>	<i>720,122</i>	<i>617,619</i>	<i>624,345</i>	C.Consumption expenditures
153,864	171,114	148,057	151,869	1.Food
5,512	8,334	6,381	5,566	2.Beverage
4,353	5,345	4,345	4,974	3.Tobacco
31,909	30,741	28,179	27,068	4.Clothing and footwear
149,949	173,938	128,255	151,516	5.Rent and water charges
15,922	17,247	17,898	18,768	6.Fuel and light
19,361	13,207	15,092	11,618	7.Furniture and family facilities
15,893	20,601	14,549	9,734	8.Household operations
68,554	72,762	66,122	63,807	9.Health care and medical
83,485	64,861	56,694	62,781	10.Transport and communications
30,819	5,848	14,737	11,786	(1)Purchases of transport equipment
34,845	36,518	25,845	34,173	(2)Operation of transport equipment
5,953	8,288	4,404	5,870	(3)Purchased transportation
7,888	10,179	6,970	6,425	(4)Other communications
3,980	4,028	4,738	4,526	(5)Insurance of transport equipment
98,700	95,962	88,864	79,762	11.Recreation ,education and culture
28,135	28,616	27,312	17,594	(1)Traveling
8,053	10,491	9,317	9,072	(2)Recreation service
7,540	6,747	5,676	5,236	(3)Books and stationery
11,742	6,777	7,263	6,244	(4)Recreation facilities
43,230	43,332	39,296	41,615	(5)Education and research
35,299	46,009	43,182	36,882	12.Miscellaneous
<i>918,213</i>	<i>935,775</i>	<i>826,529</i>	<i>819,898</i>	Disposable income
<i>682,802</i>	<i>720,122</i>	<i>617,619</i>	<i>624,345</i>	Final consumption expenditure
<i>235,411</i>	<i>215,653</i>	<i>208,910</i>	<i>195,553</i>	Saving
<i>1,203,500</i>	<i>1,195,049</i>	<i>1,078,880</i>	<i>1,054,698</i>	Current receipts

第3表 平均每戶家庭收支按農家、非農家及都市化程度別分

民國八十六年

單位：新台幣元

	總平均 General average	農家 Farm	非農家 Non-farm
家庭戶數	6,104,309	728,042	5,376,267
平均每戶人數	3.84	4.39	3.77
平均每戶成年人數	2.60	3.16	2.53
平均每戶就業人數	1.69	2.38	1.60
平均每戶所得收入者人數	1.71	1.99	1.67
一、所得收入總計	1,054,049	877,538	1,077,952
1.受雇人員報酬	609,840	384,091	640,410
(1)本業薪資	475,876	312,068	498,059
(2)兼業薪資	25,753	19,252	26,634
(3)其他收入	108,210	52,771	115,717
2.產業主所得	189,659	237,188	183,223
3.財產所得收入	64,651	42,395	67,665
4.自用住宅設算租金收入	64,449	49,048	66,534
5.經常移轉收入	125,034	164,530	119,685
(1)從私人	39,824	45,977	38,991
(2)從政府	28,132	47,770	25,473
(3)社會保險受益	55,962	69,895	54,075
(4)從企業	629	484	649
(5)從國外	487	404	498
6.雜項收入	416	287	434
二、非消費支出	190,622	142,398	197,152
1.利息支出	43,332	16,789	46,927
2.經常移轉支出	147,289	125,609	150,225
(1)對私人	48,991	44,918	49,543
(2)對政府	30,439	18,835	32,011
(3)社會保險	65,621	61,272	66,210
(4)對國外	2,238	583	2,462

**Table 3. Average Family Income and Expenditure per Household
by Farm or Non-farm and Degree of Urbanization**

1997

Unit:NT\$

都 市 化 程 度 Degree of urbanization			
都 市 City	城 鎮 Town	鄉 村 Village	
3,739,814	1,577,179	787,316	No. of households
3.77	4.00	3.85	No. of persons per household
2.57	2.63	2.72	No. of adults per household
1.62	1.77	1.88	No. of persons employed per household
1.68	1.77	1.71	No. of income recipients per household
1,150,841	961,897	778,882	A.Total receipts
678,675	566,376	369,934	1.Compensation of employees
522,841	451,034	302,555	(1)Full time payroll
30,588	19,090	16,137	(2)Part time payroll
125,246	96,253	51,241	(3)Other receipts or subsidies
198,444	172,476	182,352	2.Entrepreneurial income
80,087	42,868	34,968	3.Property income
72,365	58,156	39,449	4.Imputed rent income
120,730	121,838	151,882	5.Current transfer receipts
42,202	33,439	41,320	(1)From individuals
24,060	29,382	44,972	(2)From government
53,345	57,655	65,000	(3)Benefit of social insurance
410	1,236	454	(4)From enterprises
712	126	136	(5)From abroad
540	183	297	6.Miscellaneous receipts
210,055	174,916	129,774	B.Nonconsumption expenditures
50,400	39,441	17,557	1.Interest
159,655	135,476	112,217	2.Current transfer expenditures
53,147	43,694	39,862	(1)To private
35,847	24,853	15,945	(2)To government
67,911	65,823	54,340	(3)Social insurance
2,750	1,106	2,071	(4)To abroad

第3表 平均每戶家庭收支按農家、非農家及都市化程度別分(續)

民國八十六年

單位：新台幣元

	總平均 General average	農家 Farm	非農家 Non-farm
三、消費支出	634,477	534,141	648,064
1.食品費	151,355	138,814	153,053
2.飲料費	6,849	6,979	6,832
3.菸草	5,103	6,655	4,893
4.衣著、鞋、襪類	28,540	22,499	29,357
5.房地租及水費	141,474	93,150	148,017
6.燃料和燈光	17,767	16,746	17,905
7.家具及家庭設備	14,433	10,498	14,966
8.家事管理	13,357	5,559	14,412
9.保健和醫療	63,348	77,102	61,485
10.運輸及通訊	66,111	64,371	66,346
(1)交通工具及通訊購置	13,897	16,908	13,490
(2)交通設備使用管理費	30,935	31,463	30,864
(3)乘交通設備之費用	9,520	5,918	10,008
(4)其他通訊費	7,636	6,147	7,837
(5)汽機車保險費支出	4,122	3,936	4,147
11.娛樂教育和文化服務	83,192	55,350	86,962
(1)旅遊費用	22,768	14,065	23,946
(2)娛樂消遣服務	8,806	5,868	9,204
(3)書報雜誌文具	6,078	4,329	6,315
(4)娛樂器材及附屬品	8,472	5,652	8,853
(5)教育與研究費	37,069	25,436	38,644
12.雜項支出	42,949	36,417	43,834
可支配所得	863,427	735,140	880,800
最終消費支出	634,477	534,141	648,064
儲蓄	228,951	200,999	232,736
所得總額	1,097,363	907,221	1,123,112

**Table 3. Average Family Income and Expenditure per Household
by Farm or Non-farm and Degree of Urbanization (Cont.)**

1997

Unit:NT\$

都 市 化 程 度 Degree of urbanization			
都 市 City	城 鎮 Town	鄉 村 Village	
698,317	564,880	470,647	C.Consumption expenditures
164,107	136,387	120,767	1.Food
7,106	6,534	6,262	2.Beverage
4,869	5,208	6,002	3.Tobacco
31,374	26,377	19,407	4.Clothing and footwears
164,978	116,504	79,843	5.Rent and water charges
18,756	16,853	14,897	6.Fuel and light
16,157	12,382	10,355	7.Furniture and family facilities
15,976	10,792	6,050	8.Household operations
61,646	63,230	71,664	9.Health care and medical
70,009	61,843	56,142	10.Transport and communications
13,882	13,574	14,618	(1)Purchases of transport equipment
31,743	31,204	26,562	(2)Operation of transport equipment
11,342	6,912	6,094	(3)Purchased transportation
8,563	6,404	5,700	(4)Other communications
4,479	3,750	3,168	(5)Insurance of transport equipment
96,309	69,648	48,016	11.Recreation ,education and culture
27,790	17,027	10,413	(1)Traveling
10,038	7,656	5,256	(2)Recreation service
6,916	5,245	3,764	(3)Books and stationery
9,680	7,258	5,165	(4)Recreation facilities
41,885	32,462	23,418	(5)Education and research
47,028	39,122	31,244	12.Miscellaneous
940,786	786,980	649,108	Disposable income
698,317	564,880	470,647	Final consumption expenditure
242,469	222,100	178,461	Saving
1,202,018	995,851	803,599	Current receipts

第4表 平均每戶家庭收支按經濟戶長職業別分

民國八十六年

單位：新台幣元

	總 平 均 General average	民意代表、行政、企 業主管及經理人員 Legislators, govern- ment administrators, business executives and managers	專 業 人 員 Professionals
家庭戶數	6,104,309	450,323	355,918
平均每戶人數	3.84	4.20	3.77
平均每戶成年人數	2.60	2.72	2.67
平均每戶就業人數	1.69	1.89	1.82
平均每戶所得收入者人數	1.71	1.83	1.85
一、所得收入總計	1,054,049	1,816,661	1,656,701
1.受雇人員報酬	609,840	981,441	1,209,243
(1)本業薪資	475,876	762,133	926,874
(2)兼業薪資	25,753	20,044	34,959
(3)其他收入	108,210	199,263	247,410
2.產業主所得	189,659	472,153	140,558
3.財產所得收入	64,651	162,696	102,034
4.自用住宅設算租金收入	64,449	103,053	91,952
5.經常移轉收入	125,034	96,344	112,477
(1)從私人	39,824	27,108	34,338
(2)從政府	28,132	15,774	16,123
(3)社會保險受益	55,962	53,021	61,649
(4)從企業	629	367	172
(5)從國外	487	74	196
6.雜項收入	416	975	438
二、非消費支出	190,622	367,116	297,446
1.利息支出	43,332	86,837	59,093
2.經常移轉支出	147,289	280,279	238,352
(1)對私人	48,991	87,784	83,193
(2)對政府	30,439	84,362	65,362
(3)社會保險	65,621	99,590	81,321
(4)對國外	2,238	8,544	8,477

**Table 4. Average Family Income and Expenditure per Household
by Occupation of Household Heads**

1997			Unit:NT\$
技術員及助理專業人員 Technicians and associate professionals	事務工作人員 Clerks	服務工作人員及售貨員 Service workers and shop and market sales workers	
<i>845,086</i>	<i>305,966</i>	<i>898,704</i>	No. of households
<i>3.99</i>	<i>3.66</i>	<i>4.05</i>	No. of persons per household
<i>2.68</i>	<i>2.64</i>	<i>2.67</i>	No. of adults per household
<i>1.80</i>	<i>1.70</i>	<i>1.95</i>	No. of persons employed per household
<i>1.83</i>	<i>1.76</i>	<i>1.60</i>	No. of income recipients per household
<i>1,325,972</i>	<i>1,096,627</i>	<i>987,212</i>	A.Total receipts
982,316	797,339	346,939	1.Compensation of employees
747,753	596,945	272,595	(1)Full time payroll
22,566	41,188	15,236	(2)Part time payroll
211,997	159,205	59,107	(3)Other receipts or subsidies
79,562	43,518	419,099	2.Entrepreneurial income
74,261	68,454	50,733	3. Property income
77,211	70,433	62,294	4.Imputed rent income
112,401	116,448	107,791	5.Current transfer receipts
36,244	36,365	30,803	(1)From individuals
16,518	20,914	25,163	(2)From government
57,730	58,579	51,181	(3)Benefit of social insurance
611	373	519	(4)From enterprises
1,298	217	125	(5)From abroad
221	435	357	6.Miscellaneous receipts
<i>260,050</i>	<i>198,383</i>	<i>172,393</i>	B.Nonconsumption expenditures
64,656	48,082	45,598	1.Interest
195,394	150,301	126,795	2.Current transfer expenditures
64,404	47,457	44,198	(1)To private
47,629	32,384	22,094	(2)To government
81,223	68,258	59,045	(3)Social insurance
2,138	2,202	1,459	(4)To abroad

第4表 平均每戶家庭收支按經濟戶長職業別分(續一)

民國八十六年

單位：新台幣元

	農事、畜牧、狩獵、林業、漁業及有關工作者 Agriculturist, animal husbandmen, hunter, forester, and fishermen	技術工及有關工作人員 Craft and related trades workers
家庭戶數	425,670	946,796
平均每戶人數	3.56	4.46
平均每戶成年人數	2.66	2.85
平均每戶就業人數	1.96	1.95
平均每戶所得收入者人數	1.51	1.89
一、所得收入總計	674,035	980,188
1.受雇人員報酬	193,326	610,816
(1)本業薪資	153,305	529,704
(2)兼業薪資	22,726	9,266
(3)其他收入	17,295	71,846
2.產業主所得	238,143	163,912
3.財產所得收入	36,760	36,591
4.自用住宅設算租金收入	41,744	58,503
5.經常移轉收入	163,746	110,107
(1)從私人	54,091	26,120
(2)從政府	50,652	26,363
(3)社會保險受益	58,403	57,350
(4)從企業	132	266
(5)從國外	467	7
6.雜項收入	316	259
二、非消費支出	106,437	172,739
1.利息支出	12,572	38,375
2.經常移轉支出	93,865	134,364
(1)對私人	36,260	43,592
(2)對政府	11,618	21,974
(3)社會保險	45,824	68,657
(4)對國外	163	142

**Table 4. Average Family Income and Expenditure per Household
by Occupation of Household Heads (Cont.1)**

		1997	Unit:NT\$
機械設備操作 工及組裝工	非技術工 及體力工	其他	
Plant and machine operators and assemblers	Elementary occupations	Others	
905,648	294,689	675,509	No. of households
4.29	3.74	2.02	No. of persons per household
2.74	2.63	1.70	No. of adults per household
1.94	1.80	0.12	No. of persons employed per household
1.90	1.78	1.07	No. of income recipients per household
973,720	798,886	519,578	A.Total receipts
599,438	517,073	160,667	1.Compensation of employees
483,136	429,141	61,380	(1)Full time payroll
16,529	22,435	74,529	(2)Part time payroll
99,773	65,497	24,757	(3)Other receipts or subsidies
175,125	73,756	1,472	2.Entrepreneurial income
36,085	31,627	93,977	3. Property income
58,022	47,928	46,875	4.Imputed rent income
104,869	128,222	215,580	5.Current transfer receipts
22,974	35,446	103,955	(1)From individuals
23,971	31,470	56,860	(2)From government
55,804	61,070	52,387	(3)Benefit of social insurance
1,827	236	717	(4)From enterprises
292	0	1,660	(5)From abroad
181	280	1,007	6.Miscellaneous receipts
176,961	128,998	73,869	B.Nonconsumption expenditures
39,818	24,837	13,298	1.Interest
137,143	104,162	60,571	2.Current transfer expenditures
42,993	32,956	23,526	(1)To private
21,691	13,702	7,564	(2)To government
72,175	56,653	26,087	(3)Social insurance
283	851	3,393	(4)To abroad

第4表 平均每戶家庭收支按經濟戶長職業別分(續二)

民國八十六年

單位：新台幣元

	總 平 均 General average	民意代表、行政、 企業主管及經理人 ≡ Legislators, govern- ment administrators, business executives and managers	專 業 人 員 Professionals
三、消費支出	634,477	1,002,338	879,415
1.食品費	151,355	205,183	174,551
2.飲料費	6,849	10,081	6,504
3.菸草	5,103	5,934	2,594
4.衣著、鞋、襪類	28,540	50,543	41,110
5.房地租及水費	141,474	220,342	194,273
6.燃料和燈光	17,767	23,942	20,039
7.家具及家庭設備	14,433	26,842	26,073
8.家事管理	13,357	29,813	29,580
9.保健和醫療	63,348	67,282	69,458
10.運輸及通訊	66,111	113,380	110,546
(1)交通工具及通訊購置	13,897	17,568	32,543
(2)交通設備使用管理費	30,935	57,552	45,138
(3)乘交通設備之費用	9,520	14,600	14,155
(4)其他通訊費	7,636	13,178	10,591
(5)汽機車保險費支出	4,122	10,483	8,118
11.娛樂教育和文化服務	83,192	167,451	142,213
(1)旅遊費用	22,768	56,645	52,343
(2)娛樂消遣服務	8,806	14,010	13,687
(3)書報雜誌文具	6,078	11,152	11,273
(4)娛樂器材及附屬品	8,472	15,922	15,352
(5)教育與研究費	37,069	69,722	49,558
12.雜項支出	42,949	81,546	62,473
可支配所得	863,427	1,449,545	1,359,256
最終消費支出	634,477	1,002,338	879,415
儲蓄	228,951	447,207	479,841
所得總額	1,097,363	1,885,586	1,714,004

**Table 4. Average Family Income and Expenditure per Household
by Occupation of Household Heads (cont.2)**

1997			Unit:NT\$
技術員及助理專業人員 Technicians and associate professionals	事務工作人員 Clerks	服務工作人員及售貨員 Service workers and shop and market sales workers	
<i>771,388</i>	<i>659,831</i>	<i>625,525</i>	C.Consumption expenditures
170,513	155,979	155,035	1.Food
7,423	5,937	6,971	2.Beverage
4,399	3,612	5,439	3.Tobacco
36,259	31,012	28,578	4.Clothing and footwear
169,886	155,703	147,397	5.Rent and water charges
19,294	17,688	18,440	6.Fuel and light
19,147	16,413	13,818	7.Furniture and family facilities
21,247	16,118	10,134	8.Household operations
64,557	59,952	61,640	9.Health care and medical
90,932	62,880	59,038	10.Transport and communications
20,620	10,094	11,428	(1)Purchases of transport equipment
42,885	30,225	27,381	(2)Operation of transport equipment
11,762	10,666	9,453	(3)Purchased transportation
9,477	7,705	7,638	(4)Other communications
6,189	4,189	3,139	(5)Insurance of transport equipment
112,649	89,821	77,866	11.Recreation ,education and culture
34,035	26,735	16,737	(1)Traveling
11,182	9,768	8,664	(2)Recreation service
8,035	6,684	5,612	(3)Books and stationery
13,257	9,494	7,201	(4)Recreation facilities
46,139	37,140	39,654	(5)Education and research
55,082	44,716	41,170	12.Miscellaneous
<i>1,065,922</i>	<i>898,244</i>	<i>814,819</i>	Disposable income
<i>771,388</i>	<i>659,831</i>	<i>625,525</i>	Final consumption expenditure
<i>294,534</i>	<i>238,412</i>	<i>189,294</i>	Saving
<i>1,379,263</i>	<i>1,145,155</i>	<i>1,030,113</i>	Current receipts

第4表 平均每戶家庭收支按經濟戶長職業別分(續完)

民國八十六年

單位：新台幣元

	農事、畜牧、狩獵、林業、漁業及有關工作者 Agriculturist, animal husbandmen, hunter, forester, and fishermen	技術工及有關工作人員 Craft and related trades workers
三、消費支出	437,411	612,266
1.食品費	113,853	161,958
2.飲料費	6,203	7,901
3.菸草	5,721	7,015
4.衣著、鞋、襪類	16,308	26,689
5.房地租及水費	82,111	127,640
6.燃料和燈光	14,283	18,418
7.家具及家庭設備	8,392	13,059
8.家事管理	4,296	9,044
9.保健和醫療	67,549	63,372
10.運輸及通訊	47,370	67,658
(1)交通工具及通訊購置	12,308	17,375
(2)交通設備使用管理費	21,130	31,996
(3)乘交通設備之費用	5,881	7,913
(4)其他通訊費	5,460	6,918
(5)汽機車保險費支出	2,591	3,455
11.娛樂教育和文化服務	43,100	70,437
(1)旅遊費用	10,974	13,606
(2)娛樂消遣服務	4,718	8,305
(3)書報雜誌文具	3,272	5,331
(4)娛樂器材及附屬品	4,207	7,031
(5)教育與研究費	19,929	36,164
12.雜項支出	28,225	39,075
可支配所得	567,598	807,448
最終消費支出	437,411	612,266
儲蓄	130,188	195,183
所得總額	699,812	1,019,635

**Table 4. Average Family Income and Expenditure per Household
by Occupation of Household Heads (Cont.End)**

1997			Unit:NT\$
機械設備操作 工及組裝工 Plant and machine operators and assemblers	非技術工 及體力工 Elementary occupations	其他 Others persons	
588,556	507,731	361,503	C.Consumption expenditures
155,649	140,383	80,091	1.Food
6,960	6,442	3,373	2.Beverage
6,254	5,478	2,205	3.Tobacco
27,001	21,532	11,838	4.Clothing and footwear
125,643	110,047	102,937	5.Rent and water charges
18,005	16,154	11,351	6.Fuel and light
11,613	9,295	5,808	7.Furniture and family facilities
8,903	7,303	7,370	8.Household operations
61,405	66,071	58,537	9.Health care and medical
57,425	42,944	22,399	10.Transport and communications
10,328	7,116	2,095	(1)Purchases of transport equipment
28,859	19,501	8,274	(2)Operation of transport equipment
8,577	9,063	6,471	(3)Purchased transportation
6,594	5,799	4,621	(4)Other communications
3,067	1,465	938	(5)Insurance of transport equipment
71,542	51,284	35,837	11.Recreation ,education and culture
14,133	9,577	14,337	(1)Traveling
8,192	6,540	4,636	(2)Recreation service
5,032	3,606	3,153	(3)Books and stationery
6,899	5,087	3,411	(4)Recreation facilities
37,286	26,474	10,300	(5)Education and research
38,156	30,799	19,757	12.Miscellaneous
796,759	669,888	445,709	Disposable income
588,556	507,731	361,503	Final consumption expenditure
208,203	162,157	84,206	Saving
1,011,899	832,908	551,565	Current receipts

第5表 平均每戶家庭收支按家庭組織型態別分

民國八十六年

單位：新台幣元

	總平均 General average	單人 One person	夫婦 Married couple	單親 Single parent
家庭戶數	6,104,309	540,630	657,957	426,232
平均每戶人數	3.84	1.00	2.00	2.91
平均每戶成年人數	2.60	0.99	2.00	2.10
平均每戶就業人數	1.69	0.53	0.97	1.51
平均每戶所得收入者人數	1.71	1.00	1.23	1.60
一、所得收入總計	1,054,049	430,285	724,215	805,253
1.受雇人員報酬	609,840	210,671	316,298	486,641
(1)本業薪資	475,876	150,998	213,869	395,617
(2)兼業薪資	25,753	28,265	49,820	14,421
(3)其他收入	108,210	31,408	52,610	76,603
2.產業主所得	189,659	37,367	114,290	99,762
3.財產所得收入	64,651	36,144	72,421	41,414
4.自用住宅設算租金收入	64,449	35,903	57,218	51,730
5.經常移轉收入	125,034	110,073	162,947	125,504
(1)從私人	39,824	52,037	75,119	46,211
(2)從政府	28,132	31,555	37,625	26,702
(3)社會保險受益	55,962	25,574	49,329	45,471
(4)從企業	629	38	509	4,990
(5)從國外	487	870	365	2,130
6.雜項收入	416	128	1,041	202
二、非消費支出	190,622	74,199	125,910	131,202
1.利息支出	43,332	18,321	28,426	31,295
2.經常移轉支出	147,289	55,877	97,484	99,907
(1)對私人	48,991	26,245	38,658	31,944
(2)對政府	30,439	10,254	20,710	17,990
(3)社會保險	65,621	16,582	31,233	49,560
(4)對國外	2,238	2,797	6,882	413

**Table 5. Average Family Income and Expenditure per Household
by Type of Families**

1997				Unit:NT\$
核 心 Nuclear family	祖 孫 Ancestors and descendants	三 代 Extended family	其 他 Others	
<i>3,140,096</i>	<i>60,889</i>	<i>1,004,227</i>	<i>274,278</i>	No. of households
<i>4.22</i>	<i>3.33</i>	<i>6.00</i>	<i>3.24</i>	No. of persons per household
<i>2.60</i>	<i>1.98</i>	<i>4.03</i>	<i>2.93</i>	No. of adults per household
<i>1.87</i>	<i>0.81</i>	<i>2.36</i>	<i>1.78</i>	No. of persons employed per household
<i>1.79</i>	<i>1.23</i>	<i>2.19</i>	<i>1.80</i>	No. of income recipients per household
<i>1,191,728</i>	<i>640,545</i>	<i>1,322,186</i>	<i>995,239</i>	A.Total receipts
723,997	174,740	747,325	578,527	1.Compensation of employees
567,740	126,800	595,117	458,690	(1)Full time payroll
22,759	25,252	22,455	27,155	(2)Part time payroll
133,498	22,688	129,753	92,683	(3)Other receipts or subsidies
230,261	91,537	251,451	141,059	2.Entrepreneurial income
67,876	64,918	76,990	56,158	3. Property income
70,922	51,240	72,352	57,709	4.Imputed rent income
98,318	257,967	173,686	161,064	5.Current transfer receipts
23,807	131,130	43,971	69,075	(1)From individuals
20,942	51,269	40,553	32,539	(2)From government
53,174	70,348	88,399	58,029	(3)Benefit of social insurance
321	41	302	159	(4)From enterprises
73	5,178	460	1,262	(5)From abroad
354	145	383	720	6.Miscellaneous receipts
<i>224,922</i>	<i>85,277</i>	<i>225,939</i>	<i>169,069</i>	B.Nonconsumption expenditures
54,314	15,385	41,181	35,455	1.Interest
170,608	69,891	184,759	133,614	2.Current transfer expenditures
56,077	29,746	53,815	50,593	(1)To private
37,119	9,046	34,770	25,337	(2)To government
75,708	31,094	94,493	56,212	(3)Social insurance
1,704	6	1,681	1,471	(4)To abroad

第5表 平均每戶家庭收支按家庭組織型態別分(續)

民國八十六年

單位：新台幣元

	總平均 General average	單人 One person	夫婦 Married couple	單親 Single parent
三、消費支出	634,477	257,748	427,537	501,178
1.食品費	151,355	50,420	87,259	120,834
2.飲料費	6,849	3,153	4,266	5,038
3.菸草	5,103	2,524	3,570	4,112
4.衣著、鞋、襪類	28,540	9,682	16,074	21,655
5.房地租及水費	141,474	85,064	118,012	123,305
6.燃料和燈光	17,767	7,986	12,618	14,182
7.家具及家庭設備	14,433	5,530	10,478	9,479
8.家事管理	13,357	4,733	7,995	7,383
9.保健和醫療	63,348	27,783	57,917	49,146
10.運輸及通訊	66,111	20,199	42,603	50,180
(1)交通工具及通訊購置	13,897	2,738	11,344	12,907
(2)交通設備使用管理費	30,935	7,871	16,354	19,212
(3)乘交通設備之費用	9,520	4,539	6,543	8,942
(4)其他通訊費	7,636	3,882	6,015	6,739
(5)汽機車保險費支出	4,122	1,168	2,347	2,380
11.娛樂教育和文化服務	83,192	23,430	38,142	59,768
(1)旅遊費用	22,768	11,690	23,296	14,561
(2)娛樂消遣服務	8,806	4,728	5,996	8,193
(3)書報雜誌文具	6,078	2,090	3,394	4,281
(4)娛樂器材及附屬品	8,472	4,168	4,999	5,408
(5)教育與研究費	37,069	754	457	27,325
12.雜項支出	42,949	17,244	28,604	36,096
可支配所得	863,427	356,086	598,306	674,050
最終消費支出	634,477	257,748	427,537	501,178
儲蓄	228,951	98,338	170,769	172,873
所得總額	1,097,363	454,021	762,159	841,331

**Table 5. Average Family Income and Expenditure per Household
by Type of Families (Cont.)**

1997				Unit:NT\$
核 心 Nuclear family	祖 孫 Ancestors and descendants	三 代 Extended family	其 他 Others	
716,967	445,282	799,464	574,145	C.Consumption expenditures
170,536	111,734	206,837	137,550	1.Food
7,674	4,688	8,987	6,357	2.Beverage
5,190	3,163	7,629	5,592	3.Tobacco
32,963	15,009	37,593	25,525	4.Clothing and footwear
157,557	99,862	150,264	130,093	5.Rent and water charges
19,478	14,994	23,204	16,090	6.Fuel and light
16,942	7,445	16,378	14,877	7.Furniture and family facilities
16,670	5,570	15,228	9,437	8.Household operations
59,363	86,380	102,265	66,561	9.Health care and medical
76,828	25,031	83,239	61,459	10.Transport and communications
15,583	788	17,517	13,914	(1)Purchases of transport equipment
36,868	9,757	41,406	28,039	(2)Operation of transport equipment
11,017	8,376	10,087	8,421	(3)Purchased transportation
8,426	5,628	8,767	7,569	(4)Other communications
4,934	482	5,460	3,516	(5)Insurance of transport equipment
106,338	47,808	92,347	54,813	11.Recreation ,education and culture
25,197	10,482	24,639	24,155	(1)Traveling
10,025	5,436	9,657	8,219	(2)Recreation service
7,497	3,727	6,890	4,476	(3)Books and stationery
10,328	3,501	9,187	7,277	(4)Recreation facilities
53,291	24,661	41,974	10,686	(5)Education and research
47,426	23,599	55,493	45,793	12.Miscellaneous
966,806	555,268	1,096,247	826,170	Disposable income
716,967	445,282	799,464	574,145	Final consumption expenditure
249,839	109,986	296,783	252,025	Saving
1,239,044	672,554	1,371,877	1,034,615	Current receipts

第6表 平均每戶家庭收支依可支配所得按戶數五等分位分

	民國八十六年		單位：新台幣元
	總平均 General average	依可支配所得 Five equal divisions of	
		1	2
家庭戶數	6,104,309	1,220,862	1,220,862
平均每戶人數	3.84	2.19	3.59
平均每戶成年人數	2.60	1.71	2.30
平均每戶就業人數	1.69	0.80	1.36
平均每戶所得收入者人數	1.71	1.09	1.34
一、所得收入總計	1,054,049	394,278	699,942
1.受雇人員報酬	609,840	148,134	363,215
(1)本業薪資	475,876	113,397	290,782
(2)兼業薪資	25,753	18,730	21,234
(3)其他收入	108,210	16,006	51,199
2.產業主所得	189,659	58,273	140,797
3.財產所得收入	64,651	23,720	32,921
4.自用住宅設算租金收入	64,449	34,333	51,070
5.經常移轉收入	125,034	129,640	111,719
(1)從私人	39,824	54,242	34,504
(2)從政府	28,132	40,077	29,001
(3)社會保險受益	55,962	35,003	47,599
(4)從企業	629	81	165
(5)從國外	487	237	450
6.雜項收入	416	177	219
二、非消費支出	190,622	81,820	142,513
1.利息支出	43,332	24,369	39,604
2.經常移轉支出	147,289	57,451	102,910
(1)對私人	48,991	21,915	35,475
(2)對政府	30,439	6,659	14,976
(3)社會保險	65,621	27,351	51,781
(4)對國外	2,238	1,526	678

Table 6. Average Family Income and Expenditure per Household by Five Equal Divisions of Households According to Disposable Income

1997			Unit:NT\$
按戶數	五等分	位分	
households	according to	disposable income	
3	4	5	
<i>1,220,862</i>	<i>1,220,862</i>	<i>1,220,861</i>	No. of households
<i>4.15</i>	<i>4.44</i>	<i>4.85</i>	No. of persons per household
<i>2.63</i>	<i>2.93</i>	<i>3.45</i>	No. of adults per household
<i>1.74</i>	<i>2.05</i>	<i>2.52</i>	No. of persons employed per household
<i>1.65</i>	<i>1.97</i>	<i>2.48</i>	No. of income recipients per household
<i>928,705</i>	<i>1,225,643</i>	<i>2,021,678</i>	A.Total receipts
522,886	735,155	1,279,809	1.Compensation of employees
419,108	581,185	974,911	(1)Full time payroll
19,462	20,138	49,202	(2)Part time payroll
84,316	133,832	255,697	(3)Other receipts or subsidies
185,059	228,218	335,949	2.Entrepreneurial income
41,929	68,121	156,565	3. Property income
61,384	74,338	101,117	4.Imputed rent income
117,187	119,390	147,232	5.Current transfer receipts
33,968	34,451	41,956	(1)From individuals
26,836	23,280	21,466	(2)From government
55,831	60,602	80,772	(3)Benefit of social insurance
97	493	2,311	(4)From enterprises
455	563	727	(5)From abroad
260	421	1,005	6.Miscellaneous receipts
<i>174,786</i>	<i>221,828</i>	<i>332,162</i>	B.Nonconsumption expenditures
42,207	49,513	60,970	1.Interest
132,579	172,315	271,192	2.Current transfer expenditures
43,643	57,242	86,682	(1)To private
21,656	33,224	75,682	(2)To government
66,241	79,335	103,398	(3)Social insurance
1,040	2,514	5,430	(4)To abroad

第6表 平均每戶家庭收支依可支配所得按戶數五等分位分(續)

	民國八十六年		單位：新台幣元
	總平均 General average	依可支配所得 Five equal divisions of	
		1	2
三、消費支出	634,477	292,464	487,183
1.食品費	151,355	74,464	126,960
2.飲料費	6,849	3,429	5,506
3.菸草	5,103	3,272	4,811
4.衣著、鞋、襪類	28,540	10,278	20,022
5.房地租及水費	141,474	78,211	115,703
6.燃料和燈光	17,767	10,646	15,844
7.家具及家庭設備	14,433	4,905	8,874
8.家事管理	13,357	4,224	6,893
9.保健和醫療	63,348	42,085	55,583
10.運輸及通訊	66,111	22,228	44,887
(1)交通工具及通訊購置	13,897	3,625	6,274
(2)交通設備使用管理費	30,935	9,227	23,025
(3)乘交通設備之費用	9,520	4,683	7,017
(4)其他通訊費	7,636	3,979	6,058
(5)汽機車保險費支出	4,122	715	2,513
11.娛樂教育和文化服務	83,192	22,934	53,785
(1)旅遊費用	22,768	6,442	10,704
(2)娛樂消遣服務	8,806	4,073	6,904
(3)書報雜誌文具	6,078	2,065	4,442
(4)娛樂器材及附屬品	8,472	2,554	5,464
(5)教育與研究費	37,069	7,800	26,272
12.雜項支出	42,949	15,787	28,315
可支配所得	863,427	312,458	557,429
最終消費支出	634,477	292,464	487,183
儲蓄	228,951	19,994	70,245
所得總額	1,097,363	419,387	736,365

Table 6. Average Family Income and Expenditure per Household by Five Equal Divisions of Households According to Disposable Income (Cont.)

1997			Unit:NT\$
按戶數 households	五等分 according to	分位分 disposable income	
3	4	5	
<i>612,672</i>	<i>747,747</i>	<i>1,032,317</i>	C.Consumption expenditures
154,235	178,402	222,714	1.Food
6,686	8,132	10,494	2.Beverage
5,330	5,917	6,184	3.Tobacco
25,871	34,427	52,099	4.Clothing and footwear
137,989	162,065	213,400	5.Rent and water charges
17,975	20,133	24,237	6.Fuel and light
12,885	17,708	27,793	7.Furniture and family facilities
11,259	16,023	28,383	8.Household operations
65,409	69,341	84,321	9.Health care and medical
61,267	80,725	121,447	10.Transport and communications
11,372	18,216	30,000	(1)Purchases of transport equipment
30,467	37,416	54,542	(2)Operation of transport equipment
8,812	11,354	15,737	(3)Purchased transportation
7,249	8,883	12,010	(4)Other communications
3,366	4,857	9,157	(5)Insurance of transport equipment
76,959	104,755	157,529	11.Recreation ,education and culture
15,660	25,462	55,572	(1)Traveling
8,412	10,428	14,213	(2)Recreation service
5,822	7,259	10,803	(3)Books and stationery
7,309	10,659	16,371	(4)Recreation facilities
39,756	50,946	60,569	(5)Education and research
36,808	50,120	83,717	12.Miscellaneous
<i>753,919</i>	<i>1,003,815</i>	<i>1,689,517</i>	Disposable income
<i>612,672</i>	<i>747,747</i>	<i>1,032,317</i>	Final consumption expenditure
<i>141,247</i>	<i>256,068</i>	<i>657,199</i>	Saving
<i>970,129</i>	<i>1,273,936</i>	<i>2,087,001</i>	Current receipts

第7表 平均每戶可支配所得及最終消費支出依可支配所得按戶數五等分位分及經濟戶長性別、年齡組別、教育程度別分

民國八十六年

單位：戶；人；新台幣元

	總 平 均			
	General		average	
	戶 數	平均每戶人數	可支配所得	最終消費支出
	Number of households	Average No. of persons	Disposable income	Final consumption expenditure
全體家庭	6,104,309	3.84	863,427	634,477
按性別分				
男	5,164,575	4.03	897,685	657,402
女	939,734	2.81	675,156	508,482
按年齡組別分				
未滿30歲	617,307	3.74	834,370	601,932
30～34歲	781,539	4.17	892,208	655,291
35～39歲	1,013,239	4.33	871,395	668,540
40～44歲	1,025,945	4.32	901,780	698,401
45～54歲	1,330,168	4.12	1,003,582	726,299
55～64歲	676,043	3.38	915,135	599,093
65歲及以上	660,068	1.99	449,283	339,821
按教育程度別分				
國小及以下	1,826,707	3.45	659,951	488,835
國(初)中(初職)	1,070,238	4.19	750,897	578,564
高中	591,832	3.98	884,802	672,333
高職	1,133,491	4.13	864,522	655,268
專科	777,607	3.86	1,031,793	748,165
大學及以上	704,434	3.72	1,356,465	906,338

Table 7. Average Family Income and Expenditure per Household by Five Equal Divisions of Households According to Disposable Income and Sex, Age and Educational Attainment of Household Heads

1997				Unit: Household; Person; NT\$
可支配所得按戶數五等分位組				
Five equal divisions of households according to disposable income				
1				
戶數 Number of households	平均每戶人數 Average No. of persons	可支配所得 Disposable income	最終消費支出 Final consumption expenditure	
1,220,862	2.19	312,458	292,464	All Families
				Sex
855,897	2.34	320,642	301,851	Male
364,965	1.86	293,265	270,450	Female
				Age
105,665	2.31	354,152	341,607	Under 30 years
95,721	2.72	355,224	344,190	30 ~ 34 years
117,446	3.02	354,965	370,993	35 ~ 39 years
112,002	2.98	350,215	371,055	40 ~ 44 years
150,481	2.41	330,546	326,441	45 ~ 54 years
190,294	2.01	291,092	267,084	55 ~ 64 years
449,253	1.65	276,006	229,132	65 years and over
				Educational attainment
713,262	2.02	287,544	253,585	Primary school and below
202,219	2.54	337,158	317,600	Junior middle (vocational)
77,571	2.37	353,187	363,908	High school
153,187	2.49	353,061	363,676	Senior vocational school
47,206	2.26	373,589	348,092	Junior college
27,417	1.92	331,062	422,745	College and above

第7表 平均每戶可支配所得及最終消費支出依可支配所得按戶數五等分位分及經濟戶長性別、年齡組別、教育程度別分(續一)

		民國八十六年		單位：戶；人；新台幣元		
		可支配所得按				
		Five	equal	divisions	of	households
		2				
		戶數	平均每戶人數	可支配所得	最終消費支出	
		Number of households	Average No. of persons	Disposable income	Final consumption expenditure	
全體家庭		1,220,862	3.59	557,429	487,183	
按性別分						
男		1,025,368	3.72	559,490	491,661	
女		195,494	2.89	546,614	463,698	
按年齡組別分						
未滿30歲		136,918	3.34	549,041	474,935	
30～34歲		174,159	3.78	563,578	501,241	
35～39歲		245,003	4.04	556,859	497,682	
40～44歲		230,480	4.10	565,652	517,823	
45～54歲		215,003	3.60	561,125	499,061	
55～64歲		113,152	2.79	549,818	440,131	
65歲及以上		106,147	2.24	542,242	415,258	
按教育程度別分						
國小及以下		360,366	3.49	553,560	458,725	
國(初)中(初職)		306,045	4.01	556,520	493,214	
高中		122,606	3.46	551,098	484,159	
高職		249,940	3.76	560,429	505,967	
專科		132,500	3.04	569,140	519,544	
大學及以上		49,405	2.61	560,398	483,097	

Table 7. Average Family Income and Expenditure per Household by Five Equal Divisions of Households According to Disposable Income and Sex, Age and Educational Attainment of Household Heads (Cont.1)

1997				Unit: Household; Person; NT\$
戶數五分位組 according to disposable income				
3				
戶數 Number of households	平均每戶人數 Average No. of persons	可支配所得 Disposable income	最終消費支出 Final consumption expenditure	
1,220,862	4.15	753,919	612,672	All Families
				Sex
1,081,804	4.26	753,877	615,720	Male
139,058	3.27	754,249	588,959	Female
				Age
144,673	3.71	751,287	585,701	Under 30 years
174,730	4.19	749,208	605,208	30 ~ 34 years
251,303	4.52	755,676	616,399	35 ~ 39 years
242,274	4.48	755,417	639,346	40 ~ 44 years
266,183	4.21	754,999	635,480	45 ~ 54 years
98,465	3.53	755,885	541,344	55 ~ 64 years
43,234	2.56	752,036	583,982	65 years and over
				Educational attainment
295,842	4.27	751,549	588,002	Primary school and below
250,758	4.55	751,233	596,382	Junior middle (vocational)
142,551	4.13	751,888	636,774	High school
274,311	4.22	750,528	625,767	Senior vocational school
166,378	3.77	765,616	635,774	Junior college
91,022	3.18	761,043	618,296	College and above

第7表 平均每戶可支配所得及最終消費支出依可支配所得按戶數五等分位分及經濟戶長性別、年齡組別、教育程度別分(續完)

		民國八十六年		單位：戶；人；新台幣元	
		可支配所得按			
		Five equal divisions of households			
		4			
		戶數	平均每戶人數	可支配所得	最終消費支出
		Number of households	Average No. of persons	Disposable income	Final consumption expenditure
全體家庭		1,220,862	4.44	1,003,815	747,747
按性別分					
男		1,092,604	4.52	1,003,647	748,116
女		128,258	3.74	1,005,247	744,604
按年齡組別分					
未滿30歲		122,409	4.28	1,000,748	698,390
30～34歲		172,242	4.41	999,233	727,941
35～39歲		223,126	4.65	1,002,474	771,345
40～44歲		240,463	4.63	996,443	773,296
45～54歲		323,427	4.46	1,008,480	758,233
55～64歲		103,681	4.03	1,019,418	709,822
65歲及以上		35,514	3.40	1,006,917	707,889
按教育程度別分					
國小及以下		251,888	4.74	1,005,017	722,197
國(初)中(初職)		192,351	4.92	996,059	747,988
高中		143,812	4.39	993,930	754,540
高職		264,697	4.56	995,788	738,576
專科		203,228	4.06	1,013,960	768,788
大學及以上		164,886	3.70	1,020,031	769,359

Table 7. Average Family Income and Expenditure per Household by Five Equal Divisions of Households According to Disposable Income and Sex, Age and Educational Attainment of Household Heads (Cont.End)

1997				Unit: Household; Person; NT\$
戶數五分位組 according to disposable income				
5				
戶數 Number of households	平均每戶人數 Average No. of persons	可支配所得 Disposable income	最終消費支出 Final consumption expenditure	
<i>1,220,861</i>	<i>4.85</i>	<i>1,689,517</i>	<i>1,032,317</i>	All Families
				Sex
1,108,902	4.91	1,691,677	1,036,371	Male
111,959	4.17	1,668,117	992,168	Female
				Age
107,642	5.09	1,591,162	931,135	Under 30 years
164,687	5.15	1,591,638	976,179	30 ~ 34 years
176,361	4.93	1,651,317	1,048,281	35 ~ 39 years
200,726	4.76	1,658,755	1,069,960	40 ~ 44 years
375,074	4.74	1,699,427	1,053,897	45 ~ 54 years
170,451	4.80	1,882,898	1,041,283	55 ~ 64 years
25,920	3.95	1,802,886	1,037,837	65 years and over
				Educational attainment
205,349	5.57	1,584,950	929,678	Primary school and below
118,865	5.57	1,557,797	930,525	Junior middle (vocational)
105,292	5.01	1,695,928	1,054,536	High school
191,356	5.21	1,652,990	1,010,761	Senior vocational school
228,295	4.57	1,646,275	1,027,131	Junior college
371,704	4.15	1,832,953	1,129,561	College and above

第8表 家庭住宅及現代化設備概況按區域別分

民國八十六年

	總平均	台北市	高雄市	臺
	General average	Taipie Municipality	Kaohsiung Municipality	小計 Sub-total
家庭戶數	6,104,309	851,686	448,866	4,803,757
平均每戶人數	3.84	3.79	3.71	3.86
平均每戶成年人數	2.60	2.64	2.59	2.60
平均每戶就業人數	1.69	1.63	1.56	1.72
平均每戶所得收入者人數	1.71	1.70	1.66	1.71
一、家庭住宅概況(%)				
1.住宅所有權				
(1)自有	84.57	79.05	81.46	85.84
(2)租押	9.18	14.16	7.92	8.42
(3)配住	0.77	0.87	1.68	0.67
(4)其他(含借用)	5.47	5.92	8.94	5.07
2.住宅用途				
(1)專用	93.00	93.93	95.26	92.63
(2)併用	6.97	5.91	4.66	7.37
(3)其他	0.03	0.16	0.08	0.00
3.建築式樣				
(1)平房	17.56	5.59	9.37	20.45
(2)二~三層樓	42.05	10.06	38.98	48.01
(3)四~五層樓	26.65	56.04	31.23	21.01
(4)六層樓以上	13.74	28.31	20.42	10.53
4.具有自來水設備	91.16	99.29	98.05	89.07
5.現住自來水房屋貸款情形				
(1)有房屋貸款	27.54	34.05	33.35	25.96
(2)無房屋貸款	72.38	65.35	66.65	74.03
6.有車家庭停車位情形				
(1)自有停車位	36.33	12.17	18.00	42.26
(2)租借停車位	5.06	12.81	3.09	3.89
(3)無停車位	53.28	71.01	74.17	48.24
7.平均每戶建坪(坪)	39.19	31.18	39.06	40.62
二、家庭現代化設備				
1.普及率(%)				
(1)彩色電視機	99.47	99.36	99.41	99.50
(2)碟影機	5.72	10.40	5.35	4.92
(3)攝影機	8.19	17.52	7.40	6.60
(4)音響	47.15	60.10	45.77	44.98
(5)鋼琴(含電子琴)	11.44	20.95	15.50	9.37
(6)電視遊樂器	15.51	22.82	15.24	14.24
(7)錄放影機	57.07	72.27	57.88	54.30
(8)有線電視頻道設備	65.97	73.52	88.68	62.51
(9)家用電腦	28.39	47.82	29.18	24.87
(10)電話機	97.54	99.16	98.14	97.19
(11)答錄機	6.49	16.73	7.00	4.63
(12)傳真機	8.35	22.39	7.08	5.98

Table 8. Household Housing and Household Facilities by Area

1997				
灣 省		Taiwan Province		
臺北縣	宜蘭縣	桃園縣	新竹縣	
Taipei Hsien	Ilan Hsien	Taoyuan Hsien	Hsinchu Hsien	
<i>1,009,865</i>	<i>122,121</i>	<i>438,452</i>	<i>102,919</i>	No. of households
<i>3.85</i>	<i>4.03</i>	<i>3.94</i>	<i>4.42</i>	No. of persons per household
<i>2.53</i>	<i>2.65</i>	<i>2.60</i>	<i>2.88</i>	No. of adults per household
<i>1.69</i>	<i>1.65</i>	<i>1.74</i>	<i>1.99</i>	No. of persons employed per household
<i>1.72</i>	<i>1.75</i>	<i>1.81</i>	<i>2.02</i>	No. of income recipients per household
				A.Housing (%)
				1.By tenure of dwelling
83.30	90.38	86.69	90.24	(1)Self-owned
13.28	5.20	9.15	4.08	(2)Rented
0.49	0.32	0.48	1.01	(3)Issued
2.94	4.10	3.68	4.67	(4)Lease and Others
				2.By usage of dwelling
95.94	94.23	93.24	93.45	(1)Independent
4.06	5.77	6.76	6.55	(2)Connected
0.00	0.00	0.00	0.00	(3)Others
				3.By style of building
6.11	21.22	13.24	16.59	(1)One story
16.36	66.95	53.84	70.99	(2)Two or three stories
58.95	8.64	15.51	7.45	(3)Four or five stories
18.58	3.20	17.42	4.96	(4)Apartment, six stories or over
95.88	81.80	90.00	64.73	4.Piped water equipment
				5.Self-owned house loans
36.15	20.40	32.49	19.98	(1)Having house loan
63.85	79.60	67.51	80.02	(2)None
				6.Parking lot
23.49	56.36	34.51	55.90	(1)Self-owned
7.91	1.88	4.76	2.24	(2)Rented
66.28	36.89	54.12	28.50	(3)None
31.97	40.22	43.17	54.20	7.Average space per household(pin)
				B.Modern household equipment (%)
				1.Percentage of household with equip.
99.86	98.77	99.76	99.69	(1)Color TV sets
7.49	2.60	8.95	5.05	(2)Laser-disk player
9.50	4.48	7.61	11.00	(3)Movies camera
53.52	28.94	50.89	56.92	(4)Stereo
8.83	11.91	11.15	10.39	(5)Piano
19.23	10.95	18.25	20.45	(6)Video game
63.55	43.43	62.00	56.71	(7)Video tape recorder
71.39	49.21	58.19	66.42	(8)Cable TV
35.94	21.23	29.42	25.21	(9)Personal computer
98.15	97.25	97.72	94.27	(10)Telephone
7.96	1.61	7.28	5.33	(11)Answering machine
8.29	3.22	7.35	5.04	(12)Fax machine

第8表 家庭住宅及現代化設備概況按區域別分(續一)

民國八十六年

	臺 灣 省			
	苗栗縣 Miaoli Hsien	臺中縣 Taichung Hsien	彰化縣 Changhwa Hsien	南投縣 Nantou Hsien
家庭戶數	134,988	364,957	298,031	140,455
平均每戶人數	4.21	4.00	4.20	3.84
平均每戶成年人數	2.82	2.56	2.83	2.70
平均每戶就業人數	1.96	1.71	1.85	1.83
平均每戶所得收入者人數	1.96	1.69	1.75	1.70
一、家庭住宅概況(%)				
1.住宅所有權				
(1)自有	91.12	83.30	89.64	89.37
(2)租押	4.22	10.91	6.67	4.05
(3)配住	0.00	0.93	0.33	2.27
(4)其他(含借用)	4.66	4.86	3.36	4.32
2.住宅用途				
(1)專用	92.99	92.24	94.58	87.53
(2)併用	7.01	7.76	5.42	12.47
(3)其他	0.00	0.00	0.00	0.00
3.建築式樣				
(1)平房	25.80	24.22	29.88	30.27
(2)二~三層樓	69.26	57.22	62.62	65.17
(3)四~五層樓	2.83	9.15	5.08	3.98
(4)六層樓以上	2.11	9.40	2.43	0.58
4.具有自來水設備	69.61	93.13	87.54	84.08
5.現住自宅房屋貸款情形				
(1)有房屋貸款	17.35	30.21	8.84	16.28
(2)無房屋貸款	82.65	69.79	91.16	83.72
6.有車家庭停車位情形				
(1)自有停車位	44.42	44.32	52.91	52.04
(2)租借停車位	2.69	1.98	0.32	0.74
(3)無停車位	42.59	46.44	40.53	41.64
7.平均每戶建坪(坪)	47.12	46.32	46.29	48.93
二、家庭現代化設備				
1.普及率(%)				
(1)彩色電視機	99.29	99.86	99.27	98.46
(2)碟影機	3.11	6.59	4.34	2.60
(3)攝影機	5.22	5.05	5.07	2.02
(4)音響	32.51	44.54	38.95	33.97
(5)鋼琴(含電子琴)	9.68	7.95	7.92	6.71
(6)電視遊樂器	9.55	13.00	10.37	8.91
(7)錄放影機	51.06	54.82	47.91	41.34
(8)有線電視頻道設備	70.43	61.03	54.19	66.59
(9)家用電腦	17.04	23.36	18.23	15.30
(10)電話機	98.09	96.69	96.80	97.24
(11)答錄機	1.45	3.38	1.38	0.58
(12)傳真機	3.46	5.09	6.21	2.89

Table 8. Household Housing and Household Facilities by Area (Cont.1)

1997					
Taiwan		Province			
雲林縣 Yunlin Hsien	嘉義縣 Chiayi Hsien	臺南縣 Tainan Hsien	高雄縣 Kaohsiung Hsien		
<i>189,920</i>	<i>145,731</i>	<i>303,967</i>	<i>349,994</i>		No. of households
<i>3.66</i>	<i>3.74</i>	<i>3.58</i>	<i>3.77</i>		No. of persons per household
<i>2.55</i>	<i>2.61</i>	<i>2.49</i>	<i>2.56</i>		No. of adults per household
<i>1.74</i>	<i>1.76</i>	<i>1.76</i>	<i>1.66</i>		No. of persons employed per household
<i>1.59</i>	<i>1.60</i>	<i>1.64</i>	<i>1.66</i>		No. of income recipients per household
					A.Housing
					1.By tenure of dwelling
95.54	89.43	86.48	84.82		(1)Self-owned
1.36	3.27	7.55	3.64		(2)Rented
0.53	0.67	0.00	1.75		(3)Issued
2.57	6.63	5.97	9.79		(4)Lease and Others
					2.By usage of dwelling
94.27	88.67	93.85	92.94		(1)Independent
5.73	11.33	6.15	7.06		(2)Connected
0.00	0.00	0.00	0.00		(3)Others
					3.By style of building
42.93	49.41	32.65	19.95		(1)One story
53.98	47.70	58.58	59.70		(2)Two or three stories
1.74	2.16	4.15	14.44		(3)Four or five stories
1.36	0.73	4.61	5.91		(4)Apartment, six stories or over
98.65	86.89	98.82	90.05		4.Piped water equipment
					5.Self-owned house loans
10.60	12.10	17.78	27.12		(1)Having house loan
89.40	87.90	82.22	72.88		(2)None
					6.Parking lot
67.72	63.08	64.80	43.27		(1)Self-owned
0.47	3.57	4.76	3.40		(2)Rented
26.74	27.53	26.86	48.76		(3)None
41.15	42.26	43.47	43.51		7.Average space per household(pin)
					II .Modern household equipment
					1.Percentage of household with equip.
99.53	98.25	99.68	99.42		(1)Color TV sets
3.44	1.17	2.46	2.59		(2)Laser-disk player
4.45	2.52	5.56	4.96		(3)Movies camera
37.07	34.61	41.06	37.46		(4)Stereo
5.09	3.75	4.09	11.34		(5)Piano
10.25	9.87	11.80	9.20		(6)Video game
45.66	36.92	42.61	47.31		(7)Video tape recorder
45.34	38.13	42.95	68.84		(8)Cable TV
11.43	16.25	14.98	24.22		(9)Personal computer
97.72	93.90	94.92	96.40		(10)Telephone
1.57	2.20	1.96	2.62		(11)Answering machine
3.54	4.32	3.93	3.73		(12)Fax machine

第8表 家庭住宅及現代化設備概況按區域別分(續二)

民國八十六年

	臺 灣 省				
	屏東縣 Pingtung Hsien	臺東縣 Taitung Hsien	花蓮縣 Hualien Hsien	澎湖縣 Penghu Hsien	基隆市 Keelung City
家庭戶數	237,004	68,869	97,179	25,920	114,794
平均每戶人數	3.81	3.59	3.70	3.13	3.58
平均每戶成年人數	2.68	2.44	2.52	2.24	2.51
平均每戶就業人數	1.76	1.55	1.52	1.02	1.64
平均每戶所得收入者人數	1.69	1.52	1.67	1.23	1.73
一、家庭住宅概況(%)					
1.住宅所有權					
(1)自有	90.95	89.41	84.94	89.98	84.15
(2)租押	4.49	5.33	7.02	3.44	8.01
(3)配住	0.40	0.41	0.99	0.00	1.64
(4)其他(含借用)	4.16	4.85	7.05	6.58	6.20
2.住宅用途					
(1)專用	91.60	88.18	91.31	91.79	97.84
(2)併用	8.40	11.82	8.69	8.21	2.16
(3)其他	0.00	0.00	0.00	0.00	0.00
3.建築式樣					
(1)平房	28.93	54.42	34.10	45.10	8.00
(2)二~三層樓	63.35	42.91	58.78	51.64	19.37
(3)四~五層樓	5.76	1.77	5.17	3.26	53.87
(4)六層樓以上	1.96	0.90	1.95	0.00	18.75
4.具有自來水設備	36.96	83.95	80.86	99.10	99.67
5.現住自宅房屋貸款情形					
(1)有房屋貸款	13.18	10.92	23.99	9.42	38.80
(2)無房屋貸款	86.82	89.08	76.01	90.58	61.20
6.有車家庭停車位情形					
(1)自有停車位	62.10	68.49	43.41	54.44	17.38
(2)租借停車位	0.43	0.00	0.33	10.54	4.89
(3)無停車位	32.41	24.82	48.11	28.06	75.31
7.平均每戶建坪(坪)	43.76	35.44	38.34	34.63	29.90
二、家庭現代化設備					
1.普及率(%)					
(1)彩色電視機	99.79	96.16	98.00	99.10	99.67
(2)碟影機	0.43	2.19	3.78	0.80	6.22
(3)攝影機	3.78	4.91	1.86	4.12	5.19
(4)音響	38.82	37.85	36.83	26.46	40.82
(5)鋼琴(含電子琴)	8.64	8.81	8.27	4.23	6.85
(6)電視遊樂器	7.45	8.87	11.27	6.64	14.28
(7)錄放影機	50.71	50.68	56.34	54.66	53.96
(8)有線電視頻道設備	49.26	42.38	46.63	43.04	77.03
(9)家用電腦	13.60	11.93	15.97	9.49	27.26
(10)電話機	97.46	91.85	93.67	95.63	99.01
(11)答錄機	1.62	0.84	2.52	0.00	4.87
(12)傳真機	1.92	3.60	2.84	2.46	3.59

Table 8. Household Housing and Household Facilities by Area (Cont.2)

1998					
Taiwan		Province			
新竹市 Hsinchu City	臺中市 Taichung City	嘉義市 Chiayi City	臺南市 Tainan City		
99,075	271,147	75,528	212,841		No. of households
3.79	3.89	3.66	3.90		No. of persons per household
2.51	2.62	2.50	2.64		No. of adults per household
1.57	1.63	1.54	1.76		No. of persons employed per household
1.70	1.69	1.64	1.70		No. of income recipients per household
					A.Housing
					1.By tenure of dwelling
88.57	77.92	79.16	79.53		(1)Self-owned
6.69	12.87	7.78	12.64		(2)Rented
0.00	0.89	1.16	0.40		(3)Issued
4.73	8.32	11.90	7.43		(4)Lease and Others
					2.By usage of dwelling
91.00	87.24	90.07	83.37		(1)Independent
9.00	12.76	9.93	16.63		(2)Connected
0.00	0.00	0.00	0.00		(3)Others
					3.By style of building
12.54	12.40	18.15	10.51		(1)One story
48.35	40.96	54.35	64.95		(2)Two or three stories
24.03	18.11	14.44	15.82		(3)Four or five stories
15.08	28.53	13.07	8.73		(4)Apartment, six stories or over
90.61	97.89	99.27	100.00		4.Piped water equipment
					5.Self-owned house loans
36.46	34.97	34.55	36.02		(1)Having house loan
63.54	64.80	65.45	63.98		(2)None
					6.Parking lot
42.03	27.42	41.95	32.16		(1)Self-owned
2.10	7.72	5.53	1.46		(2)Rented
47.61	56.83	47.20	61.32		(3)None
39.06	40.35	43.09	38.27		7.Average space per household(pin)
					B.Modern household equipment
					1.Percentage of household with equip.
98.98	100.00	98.84	100.00		(1)Color TV sets
7.41	4.32	4.54	3.56		(2)Laser-disk player
9.36	11.23	8.81	6.51		(3)Movies camera
56.38	52.70	54.27	51.28		(4)Stereo
18.86	15.46	17.20	12.84		(5)Piano
22.82	18.37	20.47	13.69		(6)Video game
63.71	64.70	62.63	49.81		(7)Video tape recorder
83.57	77.67	77.59	79.69		(8)Cable TV
34.98	34.54	26.11	25.09		(9)Personal computer
98.66	98.74	99.26	99.00		(10)Telephone
9.04	8.88	5.35	5.80		(11)Answering machine
10.68	13.09	3.77	7.10		(12)Fax machine

第8表 家庭住宅及現代化設備概況按區域別分(續三)

民國八十六年

	總平均	台北市	高雄市	臺
	General average	Taipei Municipality	Kaohsiung Municipality	小計 Sub-total
(13)數據機	5.08	14.29	4.49	3.50
(14)汽車	53.79	53.12	53.85	53.90
(15)機車	80.19	59.48	89.43	83.00
(16)電磁爐	39.84	57.20	36.10	37.11
(17)冷暖氣機	73.83	88.37	84.00	70.31
(18)除濕機	20.09	42.68	4.93	17.50
(19)洗衣機	93.99	96.52	94.91	93.45
(20)烘衣機	19.52	33.57	4.24	18.45
(21)洗碗機	3.89	7.16	3.32	3.36
(22)排油煙機	92.13	93.82	93.22	91.73
(23)吸塵器	39.66	57.38	40.56	36.44
(24)熱水器	92.41	96.04	92.41	91.77
(25)開飲機	48.96	46.11	47.95	49.56
(26)微波爐(含烤箱)	37.83	57.02	43.34	33.91
(27)報紙	52.23	61.65	60.03	49.83
(28)期刊雜誌	13.20	20.20	17.27	11.59
2.每百戶擁有數(台,輛,份)				
(1)彩色電視機	136.54	147.04	136.26	134.71
(2)碟影機	5.85	10.48	5.43	5.07
(3)攝影機	8.64	19.25	7.73	6.84
(4)音響	50.89	69.75	49.21	47.70
(5)鋼琴(含電子琴)	11.80	21.79	16.25	9.61
(6)電視遊樂器	16.23	24.74	15.64	14.77
(7)錄放影機	60.01	79.34	59.62	56.62
(8)有線電視頻道設備	66.12	74.00	88.77	62.61
(9)家用電腦	30.38	52.22	31.24	26.42
(10)電話機	110.86	129.04	108.83	107.83
(11)答錄機	6.59	17.17	7.23	4.66
(12)傳真機	8.38	22.51	7.08	5.99
(13)數據機	5.21	14.85	4.49	3.56
(14)汽車	59.99	57.68	59.33	60.46
(15)機車	129.91	80.67	157.94	136.02
(16)電磁爐	40.62	58.60	36.69	37.80
(17)冷暖氣機	130.79	189.09	166.07	117.16
(18)除濕機	21.98	47.65	5.27	18.99
(19)洗衣機	95.40	98.16	95.99	94.85
(20)烘衣機	19.65	33.65	4.24	18.60
(21)洗碗機	3.91	7.28	3.32	3.37
(22)排油煙機	92.47	94.26	93.55	92.05
(23)吸塵器	40.86	59.58	40.98	37.53
(24)熱水器	97.95	99.40	95.22	97.94
(25)開飲機	50.18	46.71	48.94	50.91
(26)微波爐(含烤箱)	42.77	65.82	49.26	38.08
(27)報紙	56.93	73.29	64.87	53.29
(28)期刊雜誌	16.93	28.19	23.80	14.30

Table 8. Household Housing and Household Facilities by Area (Cont.3)

1997				
臺灣省		Taiwan Province		
臺北縣	宜蘭縣	桃園縣	新竹縣	
Taipei Hsien	Ilan Hsien	Taoyuan Hsien	Hsinchu Hsien	
5.70	1.89	3.95	3.73	(13)Modem
47.38	50.26	63.24	68.78	(14)Sedan vehicle
73.73	86.22	79.46	84.45	(15)Motor bicycle
50.17	35.83	44.13	31.97	(16)Electro-magnetic oven
84.00	67.27	71.72	62.96	(17)Air conditioner
30.54	26.90	36.82	33.20	(18)Dehumidifier
96.55	91.95	94.49	91.25	(19)Washing machine
25.01	36.60	40.65	46.34	(20)Drier
3.84	2.26	6.00	5.70	(21)Dishwasher
95.53	87.81	92.44	88.80	(22)Exhaust fan
40.56	33.08	43.84	46.99	(23)Vacuum cleaner
96.80	86.89	92.34	90.17	(24)Geyser
51.56	52.38	61.17	60.29	(25)Hot-warm water fountain
41.11	28.59	38.56	38.78	(26)Microwave oven
49.90	48.61	49.76	49.19	(27)Newspaper
11.39	12.85	14.47	10.43	(28)Magazine
				2.Average No. per hunderd households
134.63	150.15	140.05	153.44	(1)Color TV sets
7.67	2.60	9.31	5.97	(2)Laser-disk player
9.69	4.80	7.85	11.61	(3)Movies camera
56.62	32.76	53.08	64.12	(4)Stereo
8.90	12.22	11.40	10.39	(5)Piano
20.08	10.95	18.97	21.40	(6)Video game
66.99	45.37	65.35	62.72	(7)Video tape recorder
71.45	49.51	58.31	66.74	(8)Cable TV
38.19	22.50	31.34	29.68	(9)Personal computer
116.05	108.25	111.04	114.93	(10)Telephone
8.03	1.61	7.28	5.33	(11)Answering machine
8.29	3.22	7.35	5.04	(12)Fax machine
5.83	1.89	4.07	3.73	(13)Modem
49.67	55.61	72.46	88.84	(14)Sedan vehicle
110.05	141.95	121.56	144.17	(15)Motor bicycle
50.89	36.47	44.73	32.58	(16)Electro-magnetic oven
144.40	114.19	109.42	111.19	(17)Air conditioner
32.59	31.05	39.06	37.90	(18)Dehumidifier
97.87	93.24	95.09	93.47	(19)Washing machine
25.13	37.25	40.89	46.95	(20)Drier
3.84	2.26	6.00	5.70	(21)Dishwasher
95.86	88.13	92.57	89.14	(22)Exhaust fan
41.44	34.03	44.81	50.76	(23)Vacuum cleaner
99.46	97.39	98.84	107.18	(24)Geyser
52.41	55.60	62.85	64.98	(25)Hot-warm water fountain
46.18	31.20	41.58	40.63	(26)Microwave oven
54.19	50.86	53.38	52.01	(27)Newspaper
13.60	14.81	18.21	14.48	(28)Magazine

第8表 家庭住宅及現代化設備概況按區域別分(續四)

民國八十六年

	臺 灣 省			
	苗栗縣 Miaoli Hsien	臺中縣 Taichung Hsien	彰化縣 Changhwa Hsien	南投縣 Nantou Hsien
(13)數據機	2.12	4.34	1.95	2.29
(14)汽車	63.35	61.47	56.72	55.77
(15)機車	84.56	88.02	90.55	85.07
(16)電磁爐	23.13	35.18	33.77	37.04
(17)冷暖氣機	54.92	58.43	65.37	40.60
(18)除濕機	17.90	8.47	3.54	6.62
(19)洗衣機	87.32	93.09	92.75	89.81
(20)烘衣機	30.37	14.84	10.17	12.64
(21)洗碗機	2.36	2.57	4.69	2.01
(22)排油煙機	83.75	92.33	89.61	88.34
(23)吸塵器	34.18	38.00	25.00	30.75
(24)熱水器	92.19	93.43	89.22	92.48
(25)開飲機	61.20	50.39	44.66	43.01
(26)微波爐(含烤箱)	20.00	32.02	25.36	27.32
(27)報紙	62.48	53.72	50.55	46.85
(28)期刊雜誌	18.01	13.00	8.37	7.18
2.每百戶擁有數(台,輛,份)				
(1)彩色電視機	135.46	135.08	122.68	131.92
(2)碟影機	3.11	6.85	4.34	2.89
(3)攝影機	5.56	5.32	5.07	2.02
(4)音響	33.91	47.26	41.62	36.29
(5)鋼琴(含電子琴)	9.68	8.35	8.29	6.71
(6)電視遊樂器	9.55	13.66	10.87	8.91
(7)錄放影機	52.40	56.56	48.40	43.67
(8)有線電視頻道設備	70.43	61.43	54.19	66.59
(9)家用電腦	18.75	24.04	18.77	16.45
(10)電話機	104.01	102.91	106.24	104.21
(11)答錄機	1.45	3.38	1.38	0.58
(12)傳真機	3.46	5.09	6.21	2.89
(13)數據機	2.12	4.34	1.95	2.29
(14)汽車	77.56	71.07	65.19	62.57
(15)機車	139.13	146.53	155.69	141.53
(16)電磁爐	24.16	36.24	34.15	37.62
(17)冷暖氣機	90.89	87.63	100.50	62.02
(18)除濕機	18.25	8.75	3.91	6.91
(19)洗衣機	88.04	95.35	94.31	91.25
(20)烘衣機	31.10	14.84	10.34	12.93
(21)洗碗機	2.36	2.57	4.69	2.01
(22)排油煙機	84.09	93.27	89.77	88.64
(23)吸塵器	35.51	39.76	25.18	31.32
(24)熱水器	107.11	103.25	94.31	98.85
(25)開飲機	63.21	52.84	45.91	43.30
(26)微波爐(含烤箱)	20.74	35.24	27.33	27.59
(27)報紙	63.79	57.55	51.99	49.47
(28)期刊雜誌	19.31	16.12	11.03	10.36

Table 8. Household Housing and Household Facilities by Area (Cont.4)

1997					
Taiwan		Province			
雲林縣	嘉義縣	臺南縣	高雄縣		
Yunlin Hsien	Chiayi Hsien	Tainan Hsien	Kaohsiung Hsien		
2.30	1.71	1.67	3.05	(13)Modem	
51.78	49.13	52.29	51.36	(14)Sedan vehicle	
85.60	86.76	86.42	88.25	(15)Motor bicycle	
27.41	21.17	27.66	28.36	(16)Electro-magnetic oven	
62.51	53.48	66.39	71.76	(17)Air conditioner	
4.47	4.77	3.92	2.18	(18)Dehumidifier	
90.55	88.28	91.20	92.44	(19)Washing machine	
4.89	6.49	7.22	3.46	(20)Drier	
0.24	1.31	3.59	2.26	(21)Dishwasher	
87.86	82.07	91.81	93.10	(22)Exhaust fan	
21.04	26.01	26.32	32.35	(23)Vacuum cleaner	
92.18	88.76	81.30	85.68	(24)Geyser	
46.22	40.44	33.43	50.53	(25)Hot-warm water fountain	
22.06	20.41	19.61	32.00	(26)Microwave oven	
47.15	33.20	45.61	47.20	(27)Newspaper	
8.13	6.04	8.42	12.32	(28)Magazine	
				2.Average No. per hunderd households	
125.05	121.03	127.42	135.65	(1)Color TV sets	
3.44	1.51	2.62	2.74	(2)Laser-disk player	
4.45	2.52	5.56	5.24	(3)Movies camera	
37.85	35.26	45.11	39.03	(4)Stereo	
5.83	3.75	4.24	11.49	(5)Piano	
10.53	10.19	11.95	9.48	(6)Video game	
46.71	37.57	44.58	49.17	(7)Video tape recorder	
45.34	38.13	42.95	68.84	(8)Cable TV	
11.98	16.60	16.47	25.53	(9)Personal computer	
101.75	97.64	97.26	101.09	(10)Telephone	
1.57	2.20	1.96	2.62	(11)Answering machine	
3.54	4.32	3.93	3.73	(12)Fax machine	
2.58	1.71	1.67	3.05	(13)Modem	
57.03	55.65	56.14	56.15	(14)Sedan vehicle	
128.57	148.65	137.22	152.05	(15)Motor bicycle	
28.45	21.50	28.33	28.50	(16)Electro-magnetic oven	
91.75	80.71	101.25	126.18	(17)Air conditioner	
4.97	4.77	4.24	2.18	(18)Dehumidifier	
91.07	90.54	92.69	93.61	(19)Washing machine	
5.14	6.49	7.22	3.46	(20)Drier	
0.24	1.31	3.59	2.26	(21)Dishwasher	
87.86	82.67	91.98	93.10	(22)Exhaust fan	
21.80	27.02	27.14	33.08	(23)Vacuum cleaner	
97.01	93.20	88.18	88.69	(24)Geyser	
46.97	41.70	33.76	52.55	(25)Hot-warm water fountain	
24.91	21.06	19.94	36.49	(26)Microwave oven	
49.45	35.47	47.09	49.53	(27)Newspaper	
13.80	6.34	9.41	14.93	(28)Magazine	

第8表 家庭住宅及現代化設備概況按區域別分(續完)

民國八十六年

	臺 灣 省				
	屏東縣 Pingtung Hsien	臺東縣 Taitung Hsien	花蓮縣 Hualien Hsien	澎湖縣 Penghu Hsien	基隆市 Keelung City
(13)數據機	0.86	1.31	0.32	0.00	2.30
(14)汽車	50.20	40.64	49.47	16.95	33.58
(15)機車	93.55	87.23	79.64	75.18	58.69
(16)電磁爐	20.19	22.28	30.74	19.95	52.51
(17)冷暖氣機	68.23	42.00	57.60	43.51	76.44
(18)除濕機	1.28	2.24	12.34	8.68	56.68
(19)洗衣機	97.23	87.61	90.42	90.41	96.08
(20)烘衣機	2.27	3.13	16.31	1.59	41.77
(21)洗碗機	2.27	2.67	2.16	0.78	1.96
(22)排油煙機	96.01	75.71	81.08	84.10	93.83
(23)吸塵器	25.67	22.57	37.57	15.28	46.88
(24)熱水器	89.12	81.04	86.25	89.78	97.72
(25)開飲機	66.79	52.38	47.08	57.62	45.93
(26)微波爐(含烤箱)	22.32	14.70	24.03	23.42	40.52
(27)報紙	52.27	32.35	42.82	42.21	32.67
(28)期刊雜誌	7.35	6.26	11.43	4.17	5.84
2.每百戶擁有數(台,輛,份)					
(1)彩色電視機	127.82	117.93	139.11	121.46	135.93
(2)碟影機	0.43	2.19	3.78	0.80	6.22
(3)攝影機	3.98	5.82	1.86	4.12	6.14
(4)音響	40.09	38.74	39.05	28.92	42.14
(5)鋼琴(含電子琴)	8.64	9.28	8.59	4.23	6.85
(6)電視遊樂器	7.45	8.87	11.95	6.64	14.28
(7)錄放影機	51.54	52.46	60.84	56.35	55.58
(8)有線電視頻道設備	49.26	42.38	46.63	43.04	77.03
(9)家用電腦	14.69	11.93	16.50	10.35	30.21
(10)電話機	100.43	97.61	105.79	100.35	113.28
(11)答錄機	1.62	0.84	2.52	0.00	5.19
(12)傳真機	1.92	3.60	2.84	2.46	3.91
(13)數據機	0.86	1.31	0.32	0.00	2.30
(14)汽車	55.43	47.27	58.61	19.31	35.20
(15)機車	174.21	131.69	135.06	108.87	82.00
(16)電磁爐	20.19	22.74	31.06	21.59	52.51
(17)冷暖氣機	117.68	61.64	93.49	61.09	124.19
(18)除濕機	1.28	2.24	14.52	8.68	64.17
(19)洗衣機	97.82	88.08	92.33	91.91	97.39
(20)烘衣機	2.27	3.13	16.31	1.59	42.10
(21)洗碗機	2.27	2.67	2.16	0.78	1.96
(22)排油煙機	96.01	75.71	81.72	85.40	93.83
(23)吸塵器	26.11	23.01	39.12	16.12	47.53
(24)熱水器	90.36	83.71	95.30	91.08	99.36
(25)開飲機	68.01	54.20	47.65	57.62	45.93
(26)微波爐(含烤箱)	22.32	14.70	26.94	26.68	47.98
(27)報紙	53.79	34.16	49.72	49.25	36.55
(28)期刊雜誌	8.81	6.66	14.53	4.17	7.48

Table 8. Household Housing and Household Facilities by Area (Cont'D)

1997				
Taiwan		Province		
新竹市 Hsinchu City	臺中市 Taichung City	嘉義市 Chiayi City	臺南市 Tainan City	
5.69	6.49	4.62	1.95	(13)Modem
56.79	67.30	54.91	55.09	(14)Sedan vehicle
86.60	79.76	93.04	93.09	(15)Motor bicycle
48.81	49.02	41.11	26.60	(16)Electro-magnetic oven
82.14	79.48	82.28	81.82	(17)Air conditioner
48.15	15.81	6.14	6.96	(18)Dehumidifier
89.69	94.46	94.72	95.54	(19)Washing machine
42.82	11.92	9.98	6.14	(20)Drier
3.63	5.21	1.19	3.10	(21)Dishwasher
91.59	95.69	91.13	93.23	(22)Exhaust fan
52.03	53.74	41.05	40.98	(23)Vacuum cleaner
95.91	96.68	92.33	94.50	(24)Geyser
53.72	46.18	30.69	33.39	(25)Hot-warm water fountain
57.54	56.33	39.88	42.35	(26)Microwave oven
50.29	59.50	58.79	61.68	(27)Newspaper
15.77	18.04	18.51	15.39	(28)Magazine
				2.Average No. per hundred households
162.71	144.23	127.57	140.02	(1)Color TV sets
7.41	4.32	4.54	3.56	(2)Laser-disk player
9.36	11.92	8.81	6.90	(3)Movies camera
65.43	55.21	59.75	54.28	(4)Stereo
20.17	16.19	17.97	12.84	(5)Piano
25.20	18.91	21.24	14.29	(6)Video game
69.10	66.50	65.35	51.22	(7)Video tape recorder
84.26	77.67	77.59	79.89	(8)Cable TV
39.71	35.81	27.26	26.49	(9)Personal computer
117.24	116.01	102.71	110.09	(10)Telephone
9.04	8.88	5.35	6.00	(11)Answering machine
10.68	13.09	3.77	7.10	(12)Fax machine
6.35	6.49	4.62	1.95	(13)Modem
66.98	79.08	60.99	60.90	(14)Sedan vehicle
152.17	132.95	165.02	178.32	(15)Motor bicycle
50.12	50.47	42.66	27.59	(16)Electro-magnetic oven
163.26	148.03	150.50	149.55	(17)Air conditioner
56.49	17.21	6.51	8.54	(18)Dehumidifier
91.67	96.27	96.27	97.91	(19)Washing machine
43.15	12.10	9.98	6.14	(20)Drier
3.63	5.39	1.19	3.10	(21)Dishwasher
92.58	96.23	91.57	93.63	(22)Exhaust fan
55.35	55.34	44.54	42.34	(23)Vacuum cleaner
117.03	107.17	101.40	100.03	(24)Geyser
56.75	46.91	32.20	34.39	(25)Hot-warm water fountain
70.66	72.72	45.29	49.23	(26)Microwave oven
57.99	65.50	61.38	68.02	(27)Newspaper
24.46	21.84	23.84	17.53	(28)Magazine

第9表 家庭住宅及現代化設備概況按農家非農家及都市化程度別分

民國八十六年

	總平均 General average	農家 Farm	非農家 Non-farm
家庭戶數	6,104,309	728,042	5,376,267
平均每戶人數	3.84	4.39	3.77
平均每戶成年人數	2.60	3.16	2.53
平均每戶就業人數	1.69	2.38	1.60
平均每戶所得收入者人數	1.71	1.99	1.67
一、家庭住宅概況(%)			
1.住宅所有權			
(1)自有	84.57	98.01	82.75
(2)租押	9.18	1.07	10.28
(3)配住	0.77	0.07	0.87
(4)其他(含借用)	5.47	0.85	6.10
2.住宅用途			
(1)專用	93.00	95.69	92.64
(2)併用	6.97	4.31	7.33
(3)其他	0.03	0.00	0.03
3.建築式樣			
(1)平房	17.56	44.03	13.98
(2)二~三層樓	42.05	54.07	40.42
(3)四~五層樓	26.65	1.58	30.04
(4)六層樓以上	13.74	0.31	15.56
4.具有自來水設備	91.16	73.44	93.56
5.現住自宅房屋貸款情形			
(1)有房屋貸款	27.54	6.71	30.88
(2)無房屋貸款	72.38	93.29	69.02
6.有車家庭停車位情形			
(1)自有停車位	36.33	67.18	32.01
(2)租借停車位	5.06	0.45	5.70
(3)無停車位	53.28	23.94	57.39
7.平均每戶建坪(坪)	39.19	47.21	38.10
二、家庭現代化設備			
1.普及率(%)			
(1)彩色電視機	99.47	99.50	99.47
(2)碟影機	5.72	2.68	6.13
(3)攝影機	8.19	3.59	8.81
(4)音響	47.15	35.15	48.78
(5)鋼琴(含電子琴)	11.44	3.82	12.47
(6)電視遊樂器	15.51	8.09	16.52
(7)錄放影機	57.07	44.93	58.71
(8)有線電視頻道設備	65.97	45.26	68.78
(9)家用電腦	28.39	14.21	30.31
(10)電話機	97.54	97.73	97.51
(11)答錄機	6.49	0.82	7.26
(12)傳真機	8.35	3.11	9.06

Table 9. Household Housing and Household Facilities by Farm or Non-farm and Degree of Urbanization

1997

都 市 化 程 度 Degree of urbanization			
都 市 City	城 鎮 Town	鄉 村 Village	
<i>3,739,814</i>	<i>1,577,179</i>	<i>787,316</i>	No. of households
<i>3.77</i>	<i>4.00</i>	<i>3.85</i>	No. of persons per household
<i>2.57</i>	<i>2.63</i>	<i>2.72</i>	No. of adults per household
<i>1.62</i>	<i>1.77</i>	<i>1.88</i>	No. of persons employed per household
<i>1.68</i>	<i>1.77</i>	<i>1.71</i>	No. of income recipients per household
			A.Housing (%)
			1.By tenure of dwelling
80.77	89.18	93.40	(1)Self-owned
11.36	6.99	3.21	(2)Rented
1.02	0.41	0.32	(3)Issued
6.85	3.42	3.07	(4)Lease and others
			2.By usage of dwelling
92.72	92.97	94.41	(1)Independent
7.23	7.03	5.59	(2)Connected
0.05	0.00	0.00	(3)Others
			3.By style of building
9.30	21.53	48.84	(1)One story
32.70	60.35	49.82	(2)Two or three stories
39.04	10.11	0.89	(3)Four or five stories
18.95	8.01	0.45	(4)Apartment, six stories or over
96.86	85.03	76.36	4.Piped water equipment
			5.Self-owned house loans
34.43	22.63	8.58	(1)Having house loan
65.42	77.37	91.42	(2)None
			6.Parking lot
24.64	49.38	66.23	(1)Self-owned
6.70	2.97	1.45	(2)Rented
63.92	41.21	26.49	(3)None
36.43	44.42	41.82	7.Average space per household(pin)
			B.Modern household equipment (%)
			1.Percentage of household with equip.
99.61	99.39	99.02	(1)Color TV sets
6.81	4.88	2.24	(2)Laser-disk player
10.18	5.73	3.62	(3)Movies camera
51.35	44.23	33.05	(4)Stereo
14.37	8.39	3.60	(5)Piano
18.24	13.35	6.89	(6)Video game
62.41	53.28	39.30	(7)Video tape recorder
74.57	58.64	39.83	(8)Cable TV
34.92	21.41	11.35	(9)Personal computer
98.49	96.64	94.82	(10)Telephone
8.99	3.34	0.90	(11)Answering machine
10.96	5.15	2.41	(12)Fax machine

第9表 家庭住宅及現代化設備概況按農家非農家及都市化程度別分(續)

民國八十六年

	總平均 General average	農家 Farm	非農家 Non-farm
(13)數據機	5.08	1.11	5.62
(14)汽車	53.79	55.35	53.58
(15)機車	80.19	90.93	78.74
(16)電磁爐	39.84	24.76	41.88
(17)冷暖氣機	73.83	51.67	76.83
(18)除濕機	20.09	6.37	21.95
(19)洗衣機	93.99	91.78	94.29
(20)烘衣機	19.52	13.16	20.38
(21)洗碗機	3.89	2.55	4.07
(22)排油煙機	92.13	88.09	92.68
(23)吸塵器	39.66	22.96	41.92
(24)熱水器	92.41	84.96	93.42
(25)開飲機	48.96	45.99	49.36
(26)微波爐(含烤箱)	37.83	19.42	40.32
(27)報紙	52.23	45.53	53.14
(28)期刊雜誌	13.20	5.98	14.18
2.每百戶擁有數(台,輛,份)			
(1)彩色電視機	136.54	131.30	137.25
(2)碟影機	5.85	2.68	6.28
(3)攝影機	8.64	3.63	9.32
(4)音響	50.89	36.59	52.83
(5)鋼琴(含電子琴)	11.80	3.98	12.86
(6)電視遊樂器	16.23	8.16	17.32
(7)錄放影機	60.01	46.54	61.83
(8)有線電視頻道設備	66.12	45.26	68.94
(9)家用電腦	30.38	15.36	32.41
(10)電話機	110.86	106.98	111.39
(11)答錄機	6.59	0.82	7.37
(12)傳真機	8.38	3.11	9.09
(13)數據機	5.21	1.11	5.76
(14)汽車	59.99	65.93	59.18
(15)機車	129.91	165.34	125.11
(16)電磁爐	40.62	25.44	42.68
(17)冷暖氣機	130.79	79.88	137.68
(18)除濕機	21.98	6.65	24.06
(19)洗衣機	95.40	94.53	95.51
(20)烘衣機	19.65	13.32	20.50
(21)洗碗機	3.91	2.55	4.09
(22)排油煙機	92.47	88.69	92.98
(23)吸塵器	40.86	23.76	43.18
(24)熱水器	97.95	91.40	98.83
(25)開飲機	50.18	47.39	50.55
(26)微波爐(含烤箱)	42.77	20.48	45.79
(27)報紙	56.93	47.08	58.26
(28)期刊雜誌	16.93	6.65	18.33

Table 9. Household Housing and Household Facilities by Farm or Non-farm and Degree of Urbanization (Cont.)

1997

都 市 化 程 度 Degree of urbanization			
都 市 City	城 鎮 Town	鄉 村 Village	
6.91	2.72	1.13	(13)Modem
53.36	57.23	48.94	(14)Sedan vehicle
77.10	85.11	85.00	(15)Motor bicycle
46.67	33.21	20.68	(16)Electro-magnetic oven
82.44	66.77	47.07	(17)Air conditioner
25.49	15.04	4.54	(18)Dehumidifier
95.38	93.24	88.85	(19)Washing machine
21.64	18.81	10.85	(20)Drier
4.30	3.67	2.35	(21)Dishwasher
93.78	91.55	85.46	(22)Exhaust fan
45.67	35.41	19.62	(23)Vacuum cleaner
94.98	90.37	84.29	(24)Geyser
48.48	52.35	44.44	(25)Hot-warm water fountain
46.07	29.15	16.05	(26)Microwave oven
55.83	50.06	39.50	(27)Newspaper
15.56	11.60	5.23	(28)Magazine
			2. Average No. per hunderd households
140.45	133.39	124.30	(1)Color TV sets
6.88	5.11	2.47	(2)Laser-disk player
10.86	5.85	3.67	(3)Movies camera
55.95	46.92	34.80	(4)Stereo
14.83	8.59	3.83	(5)Piano
19.21	13.74	7.02	(6)Video game
66.12	55.16	40.67	(7)Video tape recorder
74.79	58.68	39.83	(8)Cable TV
37.42	22.84	12.03	(9)Personal computer
115.35	104.93	101.45	(10)Telephone
9.16	3.34	0.90	(11)Answering machine
10.99	5.15	2.41	(12)Fax machine
7.09	2.78	1.13	(13)Modem
58.77	65.12	55.53	(14)Sedan vehicle
122.23	143.31	139.54	(15)Motor bicycle
47.55	33.93	21.12	(16)Electro-magnetic oven
154.99	104.40	68.71	(17)Air conditioner
27.97	16.24	5.08	(18)Dehumidifier
96.89	94.36	90.38	(19)Washing machine
21.72	19.02	11.04	(20)Drier
4.34	3.67	2.35	(21)Dishwasher
94.19	91.84	85.55	(22)Exhaust fan
47.07	36.57	19.96	(23)Vacuum cleaner
100.17	97.54	88.20	(24)Geyser
49.52	54.05	45.54	(25)Hot-warm water fountain
53.17	31.10	16.72	(26)Microwave oven
62.36	52.10	40.79	(27)Newspaper
20.45	13.67	6.78	(28)Magazine

第10表 家庭住宅及現代化設備概況依可支配所得按戶數五等分位分

民國八十六年

	總平均 General average	依可支配所得 Five equal divisions of	
		1	2
家庭戶數	6,104,309	1,220,862	1,220,862
平均每戶人數	3.84	2.19	3.59
平均每戶成年人數	2.60	1.71	2.30
平均每戶就業人數	1.69	0.80	1.36
平均每戶所得收入者人數	1.71	1.09	1.34
一、家庭住宅概況(%)			
1.住宅所有權			
(1)自有	84.57	77.34	81.93
(2)租押	9.18	10.85	12.00
(3)配住	0.77	0.49	0.45
(4)其他(含借用)	5.47	11.32	5.62
2.住宅用途			
(1)專用	93.00	95.99	91.71
(2)併用	6.97	3.99	8.26
(3)其他	0.03	0.03	0.03
3.建築式樣			
(1)平房	17.56	40.12	18.94
(2)二~三層樓	42.05	36.61	44.43
(3)四~五層樓	26.65	13.85	24.26
(4)六層樓以上	13.74	9.42	12.37
4.具有自來水設備	91.16	85.31	90.80
5.現住自宅房屋貸款情形			
(1)有房屋貸款	27.54	17.90	27.64
(2)無房屋貸款	72.38	82.10	72.24
6.有車家庭停車位情形			
(1)自有停車位	36.33	46.57	40.80
(2)租借停車位	5.06	4.07	3.32
(3)無停車位	53.28	49.01	54.74
7.平均每戶建坪(坪)	39.19	30.34	36.70
二、家庭現代化設備			
1.普及率(%)			
(1)彩色電視機	99.47	98.00	99.68
(2)碟影機	5.72	0.91	2.86
(3)攝影機	8.19	1.41	3.80
(4)音響	47.15	22.95	39.27
(5)鋼琴(含電子琴)	11.44	1.83	5.42
(6)電視遊樂器	15.51	3.90	12.36
(7)錄放影機	57.07	29.59	51.75
(8)有線電視頻道設備	65.97	43.49	63.33
(9)家用電腦	28.39	5.37	16.80
(10)電話機	97.54	91.29	98.09
(11)答錄機	6.49	1.35	2.94
(12)傳真機	8.35	1.38	4.44

**Table 10. Household Housing and Household Facilities by Five Equal Divisions
of Households according to Disposable Income**

1997			
按 戶 數 五 等 分 位 分			
households	according	to	disposable income
3	4	5	
1,220,862	1,220,862	1,220,861	No. of households
4.15	4.44	4.85	No. of persons per household
2.63	2.93	3.45	No. of adults per household
1.74	2.05	2.52	No. of persons employed per household
1.65	1.97	2.48	No. of income recipients per household
			A.Housing (%)
			1.By tenure of dwelling
84.83	87.06	91.68	(1)Self-owned
10.22	8.06	4.77	(2)Rented
0.93	1.02	0.99	(3)Issued
4.02	3.86	2.56	(4)Lease and others
			2.By usage of dwelling
91.97	91.71	93.63	(1)Independent
8.03	8.29	6.28	(2)Connected
0.00	0.00	0.09	(3)Others
			3.By style of building
12.83	9.32	6.60	(1)One story
46.91	43.11	39.20	(2)Two or three stories
27.86	32.07	35.19	(3)Four or five stories
12.40	15.51	19.01	(4)Apartment, six stories or over
93.29	92.90	93.49	4.Piped water equipment
			5.Self-owned house loans
29.29	30.67	30.97	(1)Having house loan
70.68	69.20	68.87	(2)None
			6.Parking lot
37.64	34.66	31.95	(1)Self-owned
4.41	4.84	6.95	(2)Rented
54.86	55.38	50.42	(3)None
39.58	41.93	47.38	7.Average space per household(pin)
			B.Modern household equipment (%)
			1.Percentage of household with equip.
99.85	99.89	99.94	(1)Color TV sets
4.94	7.14	12.74	(2)Laser-disk player
6.58	9.50	19.65	(3)Movies camera
47.42	55.90	70.21	(4)Stereo
8.93	14.85	26.16	(5)Piano
16.81	20.26	24.24	(6)Video game
60.61	66.99	76.39	(7)Video tape recorder
69.19	73.97	79.87	(8)Cable TV
25.61	39.57	54.59	(9)Personal computer
99.14	99.41	99.76	(10)Telephone
4.84	6.75	16.57	(11)Answering machine
6.64	10.92	18.40	(12)Fax machine

第10表 家庭住宅及現代化設備概況依可支配所得按戶數五等分位分(續)

民國八十六年

	依 可 支 配 所 得		
	總 平 均 General average	Five equal divisions of	
		1	2
(13)數據機	5.08	0.66	1.95
(14)汽車	53.79	17.14	46.35
(15)機車	80.19	63.06	83.75
(16)電磁爐	39.84	15.61	31.60
(17)冷暖氣機	73.83	45.79	70.67
(18)除濕機	20.09	5.77	13.05
(19)洗衣機	93.99	81.76	94.70
(20)烘衣機	19.52	6.37	13.56
(21)洗碗機	3.89	1.11	2.29
(22)排油煙機	92.13	78.94	92.87
(23)吸塵器	39.66	12.81	29.35
(24)熱水器	92.41	81.82	92.87
(25)開飲機	48.96	34.55	46.04
(26)微波爐(含烤箱)	37.83	12.75	28.21
(27)報紙	52.23	25.57	45.77
(28)期刊雜誌	13.20	3.30	6.66
2.每百戶擁有數(台,輛,份)			
(1)彩色電視機	136.54	106.99	123.42
(2)碟影機	5.85	0.91	3.02
(3)攝影機	8.64	1.41	3.86
(4)音響	50.89	23.14	40.48
(5)鋼琴(含電子琴)	11.80	1.83	5.42
(6)電視遊樂器	16.23	3.97	12.77
(7)錄放影機	60.01	29.81	52.71
(8)有線電視頻道設備	66.12	43.49	63.37
(9)家用電腦	30.38	5.61	17.44
(10)電話機	110.86	93.32	104.55
(11)答錄機	6.59	1.35	2.97
(12)傳真機	8.38	1.38	4.44
(13)數據機	5.21	0.66	1.95
(14)汽車	59.99	17.28	47.44
(15)機車	129.91	76.03	123.78
(16)電磁爐	40.62	15.73	31.97
(17)冷暖氣機	130.79	57.04	101.66
(18)除濕機	21.98	6.22	13.54
(19)洗衣機	95.40	81.89	95.18
(20)烘衣機	19.65	6.41	13.64
(21)洗碗機	3.91	1.11	2.29
(22)排油煙機	92.47	78.98	92.99
(23)吸塵器	40.86	12.88	29.77
(24)熱水器	97.95	82.81	94.74
(25)開飲機	50.18	34.73	46.34
(26)微波爐(含烤箱)	42.77	13.42	30.51
(27)報紙	56.93	26.09	46.96
(28)期刊雜誌	16.93	3.53	7.54

**Table 10. Household Housing and Household Facilities by Five Equal Divisions
of Households according to Disposable Income (Cont.)**

1997			
按 戶 數 五 等 分 位 分			
households	according to	disposable income	
3	4	5	
2.96	6.11	13.72	(13)Modem
58.53	67.49	79.44	(14)Sedan vehicle
87.18	86.23	80.72	(15)Motor bicycle
40.49	50.43	61.07	(16)Electro-magnetic oven
77.82	84.94	89.95	(17)Air conditioner
17.20	25.96	38.47	(18)Dehumidifier
96.47	97.99	99.02	(19)Washing machine
18.75	24.05	34.85	(20)Drier
3.48	4.37	8.19	(21)Dishwasher
95.12	96.21	97.53	(22)Exhaust fan
40.71	51.22	64.23	(23)Vacuum cleaner
94.80	95.51	97.05	(24)Geyser
52.03	54.68	57.49	(25)Hot-warm water fountain
37.33	46.96	63.89	(26)Microwave oven
53.44	62.54	73.83	(27)Newspaper
10.45	16.79	28.83	(28)Magazine
			2.Average No. per hundred households
134.67	148.62	169.01	(1)Color TV sets
4.98	7.24	13.11	(2)Laser-disk player
6.89	9.87	21.16	(3)Movies camera
49.52	60.00	81.31	(4)Stereo
9.08	15.39	27.27	(5)Piano
17.16	21.25	25.98	(6)Video game
61.94	70.13	85.45	(7)Video tape recorder
69.19	74.06	80.47	(8)Cable TV
26.95	42.00	59.89	(9)Personal computer
109.47	116.41	130.57	(10)Telephone
4.86	6.80	16.96	(11)Answering machine
6.67	10.92	18.48	(12)Fax machine
3.00	6.19	14.24	(13)Modem
62.20	74.60	98.41	(14)Sedan vehicle
140.31	151.87	157.56	(15)Motor bicycle
40.88	51.22	63.31	(16)Electro-magnetic oven
125.84	160.23	209.17	(17)Air conditioner
18.07	27.97	44.11	(18)Dehumidifier
97.25	99.78	102.88	(19)Washing machine
18.90	24.14	35.13	(20)Drier
3.48	4.40	8.28	(21)Dishwasher
95.16	96.73	98.51	(22)Exhaust fan
41.02	52.81	67.83	(23)Vacuum cleaner
99.65	103.35	109.18	(24)Geyser
52.95	56.51	60.34	(25)Hot-warm water fountain
41.42	53.28	75.21	(26)Microwave oven
55.99	67.90	87.72	(27)Newspaper
12.10	20.19	41.32	(28)Magazine

第11表 家庭戶數按所得總額組別及經濟戶長性別分
**Table 11. Numbers of Households by Current Receipts
 Groups and Sex of Household Head**

單位：戶
Unit: Households

民國八十六年 1997

所得總額組別	戶數 Total	經濟戶長性別 Sex of Household Head		Current receipts groups
		男 Male	女 Female	
總計	6,104,309	5,164,575	939,734	Total
未滿200,000元	95,273	51,076	44,197	Under NT\$200,000
200,000~299,999	199,912	127,085	72,827	200,000~299,999
300,000~399,999	281,646	195,689	85,957	300,000~399,999
400,000~499,999	304,701	220,476	84,225	400,000~499,999
500,000~599,999	371,356	276,043	95,313	500,000~599,999
600,000~699,999	452,886	369,796	83,090	600,000~699,999
700,000~799,999	485,385	407,407	77,978	700,000~799,999
800,000~899,999	489,001	427,205	61,796	800,000~899,999
900,000~999,999	522,875	462,165	60,710	900,000~999,999
1,000,000~1,099,999	436,981	394,064	42,917	1,000,000~1,099,999
1,100,000~1,199,999	390,367	356,283	34,084	1,100,000~1,199,999
1,200,000~1,299,999	347,188	306,128	41,060	1,200,000~1,299,999
1,300,000~1,399,999	271,349	248,853	22,496	1,300,000~1,399,999
1,400,000~1,499,999	250,048	220,782	29,266	1,400,000~1,499,999
1,500,000~1,649,999	276,217	248,129	28,088	1,500,000~1,649,999
1,650,000~1,799,999	211,879	194,484	17,395	1,650,000~1,799,999
1,800,000~1,999,999	210,281	193,791	16,490	1,800,000~1,999,999
2,000,000~2,299,999	204,364	186,833	17,531	2,000,000~2,299,999
2,300,000~2,699,999	140,958	130,371	10,587	2,300,000~2,699,999
2,700,000~3,499,999	106,607	98,792	7,815	2,700,000~3,499,999
3,500,000元及以上	55,035	49,123	5,912	Above \$3,500,000

肆、八十六年家庭收支調查統計表

二、所得收入者為單位之統計表

TABLE IN 1997 **INCOME RECIPIENTS**

第1表 所得收入者平均每人所得分配按區域別分

民國八十六年

單位：新台幣元

	總平均 General average	台北市 Taipei City	高雄市 Kaohsiung City	臺
				小計 Sub-total
所得收入者人數	10,411,639	1,446,177	746,455	8,219,007
一、所得收入總計	586,176	803,847	648,800	542,189
1.受雇人員報酬	355,881	490,123	405,295	327,773
(1)本業薪資	278,857	374,481	315,280	258,724
(2)兼業薪資	13,754	19,211	21,187	12,119
(3)其他收入	63,270	96,430	68,827	56,930
2.產業主所得	111,159	139,398	106,584	106,606
(1)農業淨收入	11,936	2,986	3,156	14,309
(2)營業淨收入	94,017	130,795	99,047	87,088
(3)執行業務淨收入	5,206	5,617	4,381	5,209
3.財產所得收入	35,555	63,712	45,252	29,720
4.自用住宅設算租金收入	36,682	52,039	40,763	33,609
5.經常移轉收入	46,704	57,616	50,794	44,413
(1)從私人	17,611	32,491	22,248	14,571
(2)從政府	11,006	8,696	9,718	11,529
(3)社會保險受益	17,498	15,625	18,491	17,738
(4)從企業	323	484	187	308
(5)從國外	266	321	150	267
6.雜項收入	194	960	113	67
二、非消費支出	104,773	129,688	123,073	98,727
1.利息支出	25,082	24,836	30,847	24,601
2.經常移轉支出	79,691	104,852	92,226	74,126
(1)對私人	27,569	33,702	33,055	25,992
(2)對政府	17,611	28,210	22,546	15,298
(3)社會保險	33,284	40,575	34,347	31,905
(4)對國外	1,227	2,366	2,278	931
三、可支配所得	481,404	674,159	525,727	443,462

Table 1. Distribution of Income Recipients by Areas

1997				Unit:NT\$
臺灣	省	Taiwan	Province	
臺北縣	宜蘭縣	桃園縣	新竹縣	
Taipei County	Yilan County	Taoyuan County	Hsinchu County	
<i>1,737,508</i>	<i>213,687</i>	<i>792,671</i>	<i>208,381</i>	No. of income recipients
<i>603,089</i>	<i>510,538</i>	<i>593,102</i>	<i>522,620</i>	A.Total receipts
390,224	317,036	382,153	355,311	1.Compensation of employees
314,486	251,657	288,968	283,031	(1)Full time payroll
8,790	14,735	14,107	6,544	(2)Part time payroll
66,948	50,644	79,078	65,737	(3)Other receipts or subsidies
98,170	75,829	98,955	61,998	2.Entrepreneurial income
2,062	15,775	4,637	13,776	(1)Net agricultural income
91,023	55,357	90,438	47,922	(2)Net operation surplus
5,085	4,698	3,881	300	(3)Net professional income
38,975	31,872	25,976	19,811	3. Property income
37,206	20,478	49,782	44,404	4.Imputed rent income
38,491	65,196	36,203	40,865	5.Current transfer receipts
12,681	22,743	8,583	14,355	(1)From individuals
9,914	13,279	11,860	10,890	(2)From government
14,840	26,236	14,867	15,602	(3)Benefit of social insurance
842	673	80	18	(4)From enterprises
213	2,265	814	0	(5)From abroad
24	126	32	231	6.Miscellaneous receipts
<i>116,640</i>	<i>96,862</i>	<i>110,681</i>	<i>92,765</i>	B.Nonconsumption expenditures
32,831	21,870	27,851	15,606	1.Interest
83,810	74,993	82,830	77,159	2.Current transfer expenditures
27,599	32,657	26,994	25,604	(1)To private
18,625	14,554	18,015	14,883	(2)To government
36,567	27,585	36,558	36,219	(3)Social insurance
1,018	197	1,262	453	(4)To abroad
<i>486,449</i>	<i>413,675</i>	<i>482,421</i>	<i>429,854</i>	C.Disposable income

第1表 所得收入者平均每人所得分配按區域別分(續一)

民國八十六年

單位：新台幣元

	臺 灣 省			
	苗 栗 縣 Miaoli County	臺 中 縣 Taichung County	彰 化 縣 Changhua County	南 投 縣 Nantou County
所得收入者人數	264,025	615,808	521,802	238,840
一、所得收入總計	482,539	514,366	484,338	485,701
1.受雇人員報酬	312,655	328,568	282,318	242,332
(1)本業薪資	238,430	264,827	232,508	192,334
(2)兼業薪資	20,675	10,188	5,275	9,940
(3)其他收入	53,550	53,553	44,534	40,057
2.產業主所得	71,173	95,677	113,073	144,698
(1)農業淨收入	10,760	12,834	19,975	35,379
(2)營業淨收入	59,170	77,253	91,491	92,539
(3)執行業務淨收入	1,243	5,589	1,607	16,780
3.財產所得收入	26,076	27,803	23,797	24,814
4.自用住宅設算租金收入	27,078	26,279	29,117	23,891
5.經常移轉收入	45,506	36,024	35,946	49,945
(1)從私人	14,903	9,237	11,896	15,755
(2)從政府	9,783	10,590	9,244	11,892
(3)社會保險受益	20,672	16,150	14,248	21,247
(4)從企業	147	48	559	550
(5)從國外	0	0	0	501
6.雜項收入	52	15	87	22
二、非消費支出	86,638	97,022	74,153	77,184
1.利息支出	12,350	25,892	12,282	18,087
2.經常移轉支出	74,288	71,130	61,870	59,098
(1)對私人	30,657	21,238	18,350	24,644
(2)對政府	12,926	15,524	13,672	11,324
(3)社會保險	29,967	33,081	29,848	23,129
(4)對國外	737	1,286	0	0
三、可支配所得	395,901	417,344	410,185	408,517

Table 1. Distribution of Income Recipients by Areas (Cont.1)

1997				Unit:NT\$
Taiwan		Province		
雲林縣 Yunlin County	嘉義縣 Chiayi County	臺南縣 Tainan County	高雄縣 Kaohsiung County	
302,179	233,889	499,310	581,508	No. of income recipients
444,109	441,115	456,706	518,489	A.Total receipts
231,808	199,110	253,517	333,104	1.Compensation of employees
191,933	160,325	204,205	266,064	(1)Full time payroll
5,669	10,677	12,373	12,042	(2)Part time payroll
34,206	28,108	36,939	54,998	(3)Other receipts or subsidies
110,443	130,093	106,273	99,174	2.Entrepreneurial income
31,024	52,606	26,077	18,645	(1)Net agricultural income
67,941	70,608	77,410	78,379	(2)Net operation surplus
11,479	6,878	2,786	2,150	(3)Net professional income
21,952	24,746	19,202	19,436	3. Property income
25,108	25,412	29,292	25,686	4.Imputed rent income
54,713	61,686	48,245	41,062	5.Current transfer receipts
20,014	28,452	15,630	11,074	(1)From individuals
14,014	13,424	12,909	11,822	(2)From government
20,172	19,186	19,613	18,120	(3)Benefit of social insurance
2	203	92	46	(4)From enterprises
511	421	0	0	(5)From abroad
86	68	177	28	6.Miscellaneous receipts
68,286	74,395	74,950	95,710	B.Nonconsumption expenditures
9,203	12,966	17,689	23,364	1.Interest
59,083	61,428	57,261	72,346	2.Current transfer expenditures
23,042	27,121	20,311	27,676	(1)To private
9,597	10,487	10,826	12,930	(2)To government
24,889	23,820	26,079	31,591	(3)Social insurance
1,555	0	45	149	(4)To abroad
375,824	366,721	381,756	422,780	C.Disposable income

第1表 所得收入者平均每人所得分配按區域別分(續完)

民國八十六年

單位：新台幣元

	臺 灣 省				
	屏東縣 Pingtung County	臺東縣 Taitung County	花蓮縣 Hualien County	澎湖縣 Penghu County	基隆市 Keelung City
所得收入者人數	400,365	104,768	162,587	31,875	198,928
一、所得收入總計	501,719	419,407	521,987	458,735	550,685
1.受雇人員報酬	273,579	221,387	278,956	250,608	376,092
(1)本業薪資	211,157	175,637	213,052	192,575	298,140
(2)兼業薪資	14,127	19,270	20,889	14,246	14,529
(3)其他收入	48,295	26,480	45,015	43,787	63,422
2.產業主所得	118,664	112,122	116,318	91,652	76,764
(1)農業淨收入	37,983	45,986	18,370	51,219	287
(2)營業淨收入	74,155	66,135	92,800	40,433	75,075
(3)執行業務淨收入	6,526	0	5,149	0	1,401
3.財產所得收入	33,235	11,571	23,193	31,698	19,884
4.自用住宅設算租金收入	20,698	24,233	30,326	12,412	28,528
5.經常移轉收入	55,353	49,933	73,106	72,212	49,339
(1)從私人	19,554	14,382	30,128	23,674	11,996
(2)從政府	13,942	19,200	17,357	28,296	14,537
(3)社會保險受益	21,843	16,264	25,361	20,242	22,624
(4)從企業	14	87	205	0	69
(5)從國外	0	0	54	0	113
6.雜項收入	191	161	88	152	79
二、非消費支出	85,873	74,706	94,509	84,533	94,891
1.利息支出	16,552	14,501	22,870	13,226	25,299
2.經常移轉支出	69,321	60,206	71,640	71,306	69,592
(1)對私人	29,675	25,390	30,466	34,928	24,558
(2)對政府	11,752	8,746	13,603	7,026	12,238
(3)社會保險	25,799	23,935	27,012	28,793	30,950
(4)對國外	2,095	2,134	558	560	1,847
三、可支配所得	415,846	344,701	427,477	374,202	455,794

Table 1. Distribution of Income Recipients by Areas (Cont.End)

1997				Unit:NT\$
Taiwan		Province		
新竹市 Hsinchu City	臺中市 Taichung City	嘉義市 Chiayi City	臺南市 Tainan City	
<i>168,169</i>	<i>457,751</i>	<i>123,525</i>	<i>361,431</i>	No. of income recipients
<i>649,601</i>	<i>648,536</i>	<i>605,934</i>	<i>568,951</i>	A.Total receipts
403,883	353,310	358,311	302,885	1.Compensation of employees
293,064	263,899	267,331	239,644	(1)Full time payroll
30,742	18,118	19,920	11,208	(2)Part time payroll
80,077	71,293	71,060	52,033	(3)Other receipts or subsidies
105,222	156,701	109,595	146,456	2.Entrepreneurial income
1,336	4,250	5,276	3,933	(1)Net agricultural income
91,248	137,241	104,319	140,635	(2)Net operation surplus
12,638	15,209	0	1,887	(3)Net professional income
40,056	44,507	52,842	34,499	3. Property income
40,949	46,819	33,249	46,821	4.Imputed rent income
59,480	47,091	51,881	38,276	5.Current transfer receipts
16,663	20,826	21,166	11,644	(1)From individuals
15,131	9,115	12,085	8,701	(2)From government
26,767	16,498	18,557	17,905	(3)Benefit of social insurance
33	361	7	26	(4)From enterprises
886	290	66	0	(5)From abroad
11	108	55	14	6.Miscellaneous receipts
<i>130,807</i>	<i>119,938</i>	<i>123,353</i>	<i>107,534</i>	B.Nonconsumption expenditures
36,499	34,180	28,668	39,680	1.Interest
94,308	85,758	94,685	67,854	2.Current transfer expenditures
38,885	26,233	37,205	19,785	(1)To private
19,681	21,842	20,375	15,159	(2)To government
34,397	36,259	32,691	32,307	(3)Social insurance
1,346	1,424	4,414	602	(4)To abroad
<i>518,794</i>	<i>528,598</i>	<i>482,581</i>	<i>461,416</i>	C.Disposable income

第2表 所得收入者平均每人所得分配按農家、非農家及都市化程度別分

民國八十六年

單位：新台幣元

	總平均 General average	農家 Farm	非農家 Non-farm
所得收入者人數	10,411,639	1,449,108	8,962,531
一、所得收入總計	586,176	400,196	616,247
1.受雇人員報酬	355,881	191,099	382,524
(1)本業薪資	278,857	156,785	298,594
(2)兼業薪資	13,754	7,961	14,691
(3)其他收入	63,270	26,352	69,239
2.產業主所得	111,159	119,082	109,878
(1)農業淨收入	11,936	77,750	1,295
(2)營業淨收入	94,017	40,500	102,669
(3)執行業務淨收入	5,206	832	5,913
3.財產所得收入	35,555	19,760	38,109
4.自用住宅設算租金收入	36,682	24,286	38,686
5.經常移轉收入	46,704	45,861	46,841
(1)從私人	17,611	17,018	17,706
(2)從政府	11,006	11,824	10,874
(3)社會保險受益	17,498	16,725	17,623
(4)從企業	323	120	356
(5)從國外	266	175	281
6.雜項收入	194	108	209
二、非消費支出	104,773	60,957	111,857
1.利息支出	25,082	8,301	27,795
2.經常移轉支出	79,691	52,656	84,062
(1)對私人	27,569	21,562	28,540
(2)對政府	17,611	9,274	18,959
(3)社會保險	33,284	21,527	35,185
(4)對國外	1,227	293	1,378
三、可支配所得	481,404	339,239	504,389

Table 2. Distribution of Income Recipients by Farm or Non-farm and Degree of Urbanization

1997

Unit:NT\$

都 市 化 程 度 Degree of urbanization			
都 市 City	城 鎮 Town	鄉 村 Village	
6,271,486	2,794,884	1,345,269	No. of income recipients
656,236	512,467	412,702	A.Total receipts
403,175	317,879	214,356	1.Compensation of employees
311,544	254,518	177,044	(1)Full time payroll
17,109	9,250	7,473	(2)Part time payroll
74,522	54,112	29,839	(3)Other receipts or subsidies
118,301	97,270	106,719	2.Entrepreneurial income
2,983	14,352	48,657	(1)Net agricultural income
108,427	79,583	56,825	(2)Net operation surplus
6,891	3,336	1,238	(3)Net professional income
44,925	22,786	18,403	3. Property income
41,727	32,158	22,561	4.Imputed rent income
47,846	42,295	50,541	5.Current transfer receipts
19,403	13,749	17,278	(1)From individuals
10,455	10,628	14,357	(2)From government
17,382	17,192	18,678	(3)Benefit of social insurance
206	671	149	(4)From enterprises
400	55	80	(5)From abroad
262	78	123	6.Miscellaneous receipts
118,846	92,212	65,260	B.Nonconsumption expenditures
29,634	22,080	10,094	1.Interest
89,212	70,133	55,166	2.Current transfer expenditures
30,461	23,791	21,939	(1)To private
21,133	13,811	9,090	(2)To government
36,078	31,906	23,119	(3)Social insurance
1,540	624	1,018	(4)To abroad
537,390	420,255	347,442	C.Disposable income

第3表 所得收入者平均每人所得分配按職業別分

民國八十六年

單位：新台幣元

	總 平 均 General average	民意代表、行政、企 業主管及經理人員 Legislators, govern- ment administrators, business executives and managers	專 業 人 員 Professionals
所得收入者人數	10,411,639	513,603	646,005
一、所得收入總計	586,176	1,261,799	916,675
1.受雇人員報酬	355,881	604,516	713,470
(1)本業薪資	278,857	469,783	556,979
(2)兼業薪資	13,754	9,809	9,075
(3)其他收入	63,270	124,924	147,417
2.產業主所得	111,159	407,981	69,265
(1)農業淨收入	11,936	1,147	68
(2)營業淨收入	94,017	401,394	13,145
(3)執行業務淨收入	5,206	5,440	56,051
3.財產所得收入	35,555	123,175	49,337
4.自用住宅設算租金收入	36,682	87,176	46,674
5.經常移轉收入	46,704	38,414	37,797
(1)從私人	17,611	13,959	13,153
(2)從政府	11,006	6,876	4,566
(3)社會保險受益	17,498	17,331	19,989
(4)從企業	323	227	77
(5)從國外	266	22	11
6.雜項收入	194	538	132
二、非消費支出	104,773	274,844	158,848
1.利息支出	25,082	73,654	31,384
2.經常移轉支出	79,691	201,190	127,465
(1)對私人	27,569	64,619	43,934
(2)對政府	17,611	69,317	35,890
(3)社會保險	33,284	60,211	43,005
(4)對國外	1,227	7,044	4,636
三、可支配所得	481,404	986,955	757,827

Table 3. Distribution of Income Recipients by Occupation

1997			Unit:NT\$
技術員及助理專業人員 Technicians and associate professionals	事務工作人員 Clerks	服務工作人員及售貨員 Service workers and shop and market sales workers	
1,414,945	1,004,227	1,560,394	No. of income recipients
732,744	512,403	551,077	A.Total receipts
580,970	431,726	188,538	1.Compensation of employees
447,661	342,126	154,485	(1)Full time payroll
5,630	4,647	3,055	(2)Part time payroll
127,679	84,953	30,999	(3)Other receipts or subsidies
38,537	9,008	268,032	2.Entrepreneurial income
243	235	973	(1)Net agricultural income
31,484	8,773	264,373	(2)Net operation surplus
6,810	0	2,686	(3)Net professional income
35,421	22,935	26,225	3. Property income
43,054	19,829	34,479	4.Imputed rent income
34,663	28,656	33,617	5.Current transfer receipts
12,695	7,493	11,312	(1)From individuals
4,846	4,178	8,624	(2)From government
16,648	16,687	13,310	(3)Benefit of social insurance
348	170	231	(4)From enterprises
126	128	141	(5)From abroad
100	250	185	6.Miscellaneous receipts
147,083	83,830	90,542	B.Nonconsumption expenditures
37,676	15,624	26,013	1.Interest
109,407	68,206	64,529	2.Current transfer expenditures
35,381	20,000	24,757	(1)To private
28,795	12,139	11,847	(2)To government
44,203	35,387	27,115	(3)Social insurance
1,027	680	810	(4)To abroad
585,662	428,573	460,534	C.Disposable income

第3表 所得收入者平均每人所得分配按職業別分(續)

民國八十六年

單位：新台幣元

	農事、畜牧、狩獵、林業、漁業及有關工作者 Agriculturist, animal husbandmen, hunter, forester, and fishermen	技術工及有關工作人員 Craft and related trades workers
所得收入者人數	757,236	1,333,264
一、所得收入總計	326,745	552,149
1.受雇人員報酬	56,457	360,223
(1)本業薪資	43,359	320,618
(2)兼業薪資	11,415	1,395
(3)其他收入	1,683	38,211
2.產業主所得	155,222	102,247
(1)農業淨收入	153,520	1,235
(2)營業淨收入	1,671	100,009
(3)執行業務淨收入	32	1,003
3.財產所得收入	21,730	19,880
4.自用住宅設算租金收入	28,521	38,413
5.經常移轉收入	64,661	31,266
(1)從私人	28,223	9,652
(2)從政府	17,565	8,785
(3)社會保險受益	18,587	12,689
(4)從企業	16	138
(5)從國外	269	3
6.雜項收入	154	120
二、非消費支出	51,424	100,701
1.利息支出	7,038	26,175
2.經常移轉支出	44,386	74,526
(1)對私人	22,284	26,086
(2)對政府	6,129	14,600
(3)社會保險	15,898	33,744
(4)對國外	75	96
三、可支配所得	275,320	451,448

Table 3. Distribution of Income Recipients by Occupation (Cont.)

1997			Unit:NT\$
機械設備操作 工及組裝工 Plant and machine operators and assemblers	非技術工 及體力工 Elementary occupations	其他 Others	
1,649,651	573,963	958,351	No. of income recipients
492,371	407,830	439,979	A.Total receipts
328,290	294,284	157,184	1.Compensation of employees
269,970	250,515	36,289	(1)Full time payroll
2,307	8,072	100,133	(2)Part time payroll
56,013	35,697	20,762	(3)Other receipts or subsidies
89,967	32,647	249	2.Entrepreneurial income
1,735	1,280	54	(1)Net agricultural income
88,232	31,345	195	(2)Net operation surplus
0	22	0	(3)Net professional income
16,449	14,531	86,134	3. Property income
29,829	24,209	38,033	4.Imputed rent income
27,769	42,042	157,827	5.Current transfer receipts
6,466	12,744	75,474	(1)From individuals
6,434	9,544	44,340	(2)From government
14,641	19,663	34,286	(3)Benefit of social insurance
67	91	1,898	(4)From enterprises
161	0	1,828	(5)From abroad
67	117	552	6.Miscellaneous receipts
90,387	64,060	56,788	B.Nonconsumption expenditures
21,520	12,738	10,860	1.Interest
68,866	51,322	45,928	2.Current transfer expenditures
21,593	17,826	20,021	(1)To private
11,485	6,518	6,639	(2)To government
35,708	26,624	16,932	(3)Social insurance
81	355	2,336	(4)To abroad
401,985	343,770	383,191	C.Disposable income

第4表 所得收入者平均每人所得分配依可支配所得
按所得收入者五等分位分

民國八十六年

單位：新台幣元

	總平均 General average	依可支配所得 Five equal divisions of	
		1	2
所得收入者人數	10,411,639	2,082,328	2,082,328
一、所得收入總計	586,176	226,212	359,051
1.受雇人員報酬	355,881	130,063	255,704
(1)本業薪資	278,857	111,752	213,279
(2)兼業薪資	13,754	5,860	7,743
(3)其他收入	63,270	12,450	34,682
2.產業主所得	111,159	28,505	34,881
(1)農業淨收入	11,936	13,934	9,658
(2)營業淨收入	94,017	13,825	24,721
(3)執行業務淨收入	5,206	746	503
3.財產所得收入	35,555	9,660	13,606
4.自用住宅設算租金收入	36,682	11,873	15,741
5.經常移轉收入	46,704	46,046	39,062
(1)從私人	17,611	16,204	13,979
(2)從政府	11,006	16,806	10,774
(3)社會保險受益	17,498	12,975	14,244
(4)從企業	323	40	27
(5)從國外	266	22	39
6.雜項收入	194	66	56
二、非消費支出	104,773	50,705	61,825
1.利息支出	25,082	15,651	14,676
2.經常移轉支出	79,691	35,054	47,149
(1)對私人	27,569	13,057	15,890
(2)對政府	17,611	3,619	6,209
(3)社會保險	33,284	17,358	24,846
(4)對國外	1,227	1,019	205
三、可支配所得	481,404	175,507	297,225

**Table 4. Distribution of Income Recipients by Five Equal Divisions
of Recipients according to Disposable Income**

1997			Unit:NT\$
按所得收入者五等分位分 recipients according to disposable income			
3	4	5	
<i>2,082,328</i>	<i>2,082,328</i>	<i>2,082,327</i>	No. of income recipients
<i>497,861</i>	<i>675,190</i>	<i>1,172,568</i>	A.Total receipts
343,935	429,801	619,903	1.Compensation of employees
278,047	336,208	455,000	(1)Full time payroll
12,377	14,986	27,805	(2)Part time payroll
53,511	78,608	137,098	(3)Other receipts or subsidies
66,829	119,508	306,072	2.Entrepreneurial income
9,914	10,100	16,076	(1)Net agricultural income
55,021	106,316	270,200	(2)Net operation surplus
1,894	3,092	19,796	(3)Net professional income
20,260	31,629	102,622	3. Property income
28,316	48,211	79,270	4.Imputed rent income
38,425	45,895	64,093	5.Current transfer receipts
13,872	17,200	26,798	(1)From individuals
9,040	9,771	8,638	(2)From government
15,165	18,561	26,547	(3)Benefit of social insurance
95	111	1,344	(4)From enterprises
252	253	765	(5)From abroad
96	146	608	6.Miscellaneous receipts
<i>90,590</i>	<i>123,846</i>	<i>196,897</i>	B.Nonconsumption expenditures
22,316	30,948	41,817	1.Interest
68,274	92,898	155,081	2.Current transfer expenditures
23,571	31,988	53,340	(1)To private
11,934	19,474	46,821	(2)To government
31,986	40,261	51,968	(3)Social insurance
783	1,175	2,952	(4)To abroad
<i>407,271</i>	<i>551,344</i>	<i>975,671</i>	C.Disposable income

第5表 所得收入者平均每人可支配所得依可支配所得按所得收入者
人數五等分位分及性別、年齡別、教育程度別分

民國八十六年

單位：人；新台幣元

	總 平 均		依 可 支 配
	General average		Five equal divisions
	人 數	平均每人所得	1
	No. of income recipients	Average disposable income	No. of income recipients
全體所得收入者	10,411,639	481,404	2,082,328
按性別分			
男	6,725,600	540,588	965,305
女	3,686,039	373,415	1,117,023
按年齡組別分			
未滿30歲	2,381,260	358,577	579,854
30～34歲	1,379,461	487,666	163,194
35～39歲	1,516,381	537,318	183,138
40～44歲	1,453,488	574,772	192,149
45～54歲	1,783,219	582,544	290,758
55～64歲	978,689	479,796	303,172
65歲及以上	919,141	355,812	370,063
按教育程度別分			
國小及以下	2,722,250	366,449	989,227
國(初)中(初職)	1,750,347	431,289	358,467
高中	1,017,823	501,124	147,751
高職	2,312,278	451,074	435,039
專科	1,472,025	561,453	109,845
大學及以上	1,136,916	774,193	41,999

Table 5. Average Disposable Income per Income Recipient by Five Equal Divisions of Recipients according to Disposable Income and Sex, Age and Educational Attainment

1997

Unit: Person; NT\$

所得按人數五等分位組 of recipients according to disposable income			
2			
平均每人所得 Average disposable income	人數 No. of income recipients	平均每人所得 Average disposable income	
175,507	2,082,328	297,225	All income recipients
			Sex
170,074	1,024,653	301,880	Male
180,202	1,057,675	292,716	Female
			Age
191,299	770,595	296,738	Under 30 years
183,521	251,355	301,764	30 ~ 34 years
180,194	231,345	295,674	35 ~ 39 years
177,501	205,425	298,697	40 ~ 44 years
169,058	249,537	299,031	45 ~ 54 years
148,999	171,246	295,206	55 ~ 64 years
170,658	202,825	293,213	65 years and over
			Educational attainment
164,545	611,830	294,986	Primary school and below
183,814	401,360	295,879	Junior middle (vocational)
187,436	212,088	297,215	High school
188,334	559,914	297,639	Senior vocational school
185,036	229,707	301,491	Junior college
163,038	67,429	307,615	College and above

第5表 所得收入者平均每人可支配所得依可支配所得按所得收入者
人數五等分位分及性別、年齡別、教育程度別分(續)

		民國八十六年		單位：人；新台幣元
		依 可 支 配 所 得 Five equal divisions of		
		3		4
		人 數 No. of income recipients	平均每人所得 Average disposable income	人 數 No. of income recipients
全體所得收入者		2,082,328	407,271	2,082,328
按性別分				
	男	1,411,224	409,423	1,610,832
	女	671,104	402,746	471,496
按年齡組別分				
	未滿30歲	586,880	402,972	323,312
	30～34歲	338,825	408,566	368,924
	35～39歲	314,762	409,570	397,608
	40～44歲	250,238	410,569	349,086
	45～54歲	294,502	409,319	370,648
	55～64歲	149,899	408,587	152,445
	65歲及以上	147,222	405,475	120,305
按教育程度別分				
	國小及以下	456,161	407,047	402,918
	國(初)中(初職)	410,249	406,964	351,943
	高中	227,935	407,679	215,250
	高職	512,448	405,638	445,696
	專科	326,164	407,342	397,319
	大學及以上	149,371	413,629	269,202

Table 5. Average Disposable Income per Income Recipient by Five Equal Divisions of Recipients according to Disposable Income and Sex, Age and Educational Attainment (Cont.)

1997

Unit: Person; NT\$

按所得收入者五等分位分 recipients according to disposable income			
5			
平均每人所得 Average disposable income	人 數 No. of income recipients	平均每人所得 Average disposable income	
551,344	2,082,327	975,671	All income recipients
			Sex
552,060	1,713,586	989,280	Male
548,899	368,741	912,425	Female
			Age
541,064	120,619	852,664	Under 30 years
550,137	257,163	876,977	30 ~ 34 years
555,497	389,528	933,406	35 ~ 39 years
554,869	456,590	971,377	40 ~ 44 years
554,368	577,774	1,019,444	45 ~ 54 years
552,546	201,927	1,130,933	55 ~ 64 years
547,877	78,726	1,001,050	65 years and over
			Educational attainment
546,496	262,114	947,830	Primary school and below
542,899	228,328	929,512	Junior middle (vocational)
552,503	214,799	965,906	High school
550,265	359,181	950,231	Senior vocational school
555,941	408,990	936,810	Junior college
563,716	608,915	1,049,515	College and above

第6表 所得收入者人數按性別及可支配所得組別分
**Table 6. Numbers of Income Recipients by Sex
 and Disposable Income Groups**

單位：人

Unit: persons

民國八十六年

1997

可支配所得組別	人 數 Total	性 別 Sex		Disposable income groups
		男 Male	女 Female	
總 計	10,411,639	6,725,600	3,686,039	Total
未滿160,000元	729,726	364,899	364,827	Under NT\$160,000
160,000~179,999	190,340	103,013	87,327	160,000~179,999
180,000~199,999	277,962	133,123	144,839	180,000~199,999
200,000~219,999	321,433	129,578	191,855	200,000~219,999
220,000~239,999	411,039	168,901	242,138	220,000~239,999
240,000~259,999	451,136	175,602	275,534	240,000~259,999
260,000~279,999	409,861	180,461	229,400	260,000~279,999
280,000~299,999	410,041	195,694	214,347	280,000~299,999
300,000~319,999	387,487	200,457	187,030	300,000~319,999
320,000~339,999	371,854	212,912	158,942	320,000~339,999
340,000~359,999	381,876	234,320	147,556	340,000~359,999
360,000~379,999	377,443	241,405	136,038	360,000~379,999
380,000~399,999	379,646	242,001	137,645	380,000~399,999
400,000~419,999	367,090	255,568	111,522	400,000~419,999
420,000~439,999	322,214	223,588	98,626	420,000~439,999
440,000~459,999	325,984	240,113	85,871	440,000~459,999
460,000~479,999	299,378	226,431	72,947	460,000~479,999
480,000~499,999	292,102	216,987	75,115	480,000~499,999
500,000~519,999	261,048	202,412	58,636	500,000~519,999
520,000~539,999	252,233	197,617	54,616	520,000~539,999
540,000~559,999	208,291	168,377	39,914	540,000~559,999
560,000~579,999	227,715	174,479	53,236	560,000~579,999
580,000~599,999	208,843	158,445	50,398	580,000~599,999
600,000~619,999	184,421	144,790	39,631	600,000~619,999
620,000~639,999	159,274	123,721	35,553	620,000~639,999
640,000~659,999	155,314	124,831	30,483	640,000~659,999
660,000~689,999	218,325	175,576	42,749	660,000~689,999
690,000~719,999	179,744	142,827	36,917	690,000~719,999
720,000~749,999	168,304	130,457	37,847	720,000~749,999
750,000~789,999	201,604	157,360	44,244	750,000~789,999
790,000~829,999	172,076	138,871	33,205	790,000~829,999
830,000~879,999	177,735	148,002	29,733	830,000~879,999
880,000~939,999	189,691	154,283	35,408	880,000~939,999
940,000~999,999	138,530	114,297	24,233	940,000~999,999
1,000,000~1,069,999	123,175	104,324	18,851	1,000,000~1,069,999
1,070,000~1,149,999	104,963	86,425	18,538	1,070,000~1,149,999
1,150,000~1,249,999	86,791	78,796	7,995	1,150,000~1,249,999
1,250,000~1,399,999	92,892	81,771	11,121	1,250,000~1,399,999
1,400,000~1,799,999	109,214	98,693	10,521	1,400,000~1,799,999
1,800,000~2,499,999	53,948	47,276	6,672	1,800,000~2,499,999
2,500,000元及以上	30,896	26,917	3,979	Above \$2,500,000

附 錄

APPENDIXES

附錄一、名詞解釋

一、戶內人口：

與戶長同戶籍且共同生活為原則，若合乎下列原則亦屬於戶內人口。

1.與戶長同戶籍，但在外生活者如：

- (1)其個人所得 50%以上提供家用。
- (2)其個人生活費用 50%以上由家庭供給。
- (3)其個人所得提供金額占該戶家計費用 50%以上。

註：若該員居住國外或金馬地區，雖符合上列條件之一，不得視為戶內人口；其提供之金額應列為從國外移轉收入。

2.與戶長非同戶籍，但共同生活而具上列情形者：（同上 1.(1)(2)(3)）。

二、經濟戶長：

1.係指戶內成員中，收入最多且負責維持家庭主要生計者。

2.如某成員收入雖較其他成員為多，但並未負擔家庭主要生計，不視為經濟戶長，而以收入次多且負擔家庭主要生計者為經濟戶長。

3.若該戶內有二人以上，其收入相若，且負擔家計之重要性亦相差無幾，則以年長者為經濟戶長。

4.如該戶各成員均無職業又無收入，則以戶籍戶長為經濟戶長。

三、就業人口：

係指年滿 15 歲以上人口在調查標準期（一年）內，合乎下列條件之一者：

1.凡從事有酬工作達六個月以上，且年內收入達 93,000 元以上者（雇主及自營作業者不受收入金額限制）。

2.原有職業但在標準期內因傷病、休假、天氣惡劣、災害、勞資爭議、工作場所整修及季節性休閒等原因暫未工作而年內領有 93,000 元以上之勞動報酬者（不包括賠償金及醫藥費）。

3.在學學生，於課餘兼任有酬工作，工作期間達六個月以上，且年內收入達 93,000 元以上者。

4.年滿十五歲以上，每週工作十五個小時以上，或每天工作三小時以上，達六個月以上之無酬家屬工作者。

5.在學學生，於家庭經營之非公司企業內每週工作十五小時以上，或每天工作三小時以上，達六個月以上之無酬家屬工作者。

四、成年人：

指年齡滿二十歲及二十歲以上之戶內人口。

五、所得收入者：

凡受雇個人年收入達 93,000 元以上者，家庭非公司企業主要負責人，或無業者家庭之財產所得及經常性移轉收入負責人均屬之。

六、社會經濟特性：

為戶內人口在社會經濟活動部門之從業身分及行職業之綜合狀況。

1. **農業雇主**：行業為農林漁牧狩獵業等非公司企業負責人，長期僱有一人以上員工，但不包括家屬勞動者。
2. **農業自營作業者**：行業為農林漁牧狩獵業等非公司企業負責人，除了家屬勞動者外，未僱員工者。
3. **非農業雇主**：行業為非農業之非公司企業負責人，長期僱有一人以上員工，但不包括家屬勞動者。
4. **非農業自營作業者**：行業為非農業之非公司企業負責人，除了家屬勞動者外，未僱員工。
5. **農業受雇者**：行業為農林漁牧狩獵業等生產場所之員工均屬之，包括經理管理及佐理人員及勞工，運輸器材操作人員。
6. **非農業經理管理和專業受雇者**：包括行業為非農業之專業技術及其相關之勞動者、行政與經理勞動者、運輸與交通管理者、家事及其有關服務之管理者、生產管理者、推銷管理者及政府行政官員等。
7. **文書推銷和服務工作者**：行業為非農業之各生產場所與公共行政員工中屬於
 - (1)店員及其有關勞動者。
 - (2)推銷勞動者。
 - (3)服務勞動者。
8. **非農業體力勞動者**：行業為非農業之各生產場所與公共行政受雇人員中屬於
 - (1)生產及其有關之體力勞動者。
 - (2)運輸器材操作者。
 - (3)勞工。
9. **其他**：凡無法歸於以上特性者屬之。如軍職人員、依靠年金、社會捐助等受益生活者、依靠財產所得生活者等。

七、農家：

一般家庭從事農作物之栽培；家畜、家禽、及蜂、蠶等飼養生產業；合乎下列標準之一者：

1. 八十六年底經營（含租借用、受委託）之耕地面積在 0.05 公頃以上。
2. 八十六年底飼養 1 頭以上之大型動物（如乳牛、肉牛、種牛、鹿等）。
3. 八十六年底飼養 3 頭以上之中型動物（如豬、羊等）。
4. 八十六年底飼養 100 隻以上之小型動物（如雞、鴨、鵝、兔等）。
5. 八十六年全年出售或自用之自營農畜產品價值在新台幣 2 萬元以上者。

八、住宅所屬：

1. **自有**：係現住房屋所有權係屬戶內成員之任何一人或其直系親屬者。
2. **租押**：住戶對其所住家宅，無所有權，而係以租賃或以押租方式，租用他人所有之房屋者。
3. **配住**：指由服務單位配住之住宅，包括政府及公民營企業配住者。
4. **其他**：指目前居住之住宅係向他人借用，不需支付任何代價者（包括退休人員續住公家宿舍）。

九、住宅用途：

1. **專用住宅**：係建築物專供住家使用者。
2. **併用住宅**：建築物除供住家使用外，並兼供商店、工廠、倉庫等使用者。

十、停車位：

以私有並具合法使用權者為限，利用自家騎樓停車或占用路邊土地停車者視同無停車位。

1. **自有**：係指自有並具合法使用權者。
2. **租借**：係指租用或借用並具合法使用權者。

十一、建坪：

係指房屋總樓地板面積的總坪數，包括樓梯間、陽臺、走廊。

十二、家庭組織型態：

1. **單人家庭**：指該戶僅一人居住。
2. **夫婦家庭**：指該戶僅夫婦二人居住。
3. **單親家庭**：指該戶成員為父或母親其中一人，以及至少一位未婚子女所組成，但可能含有同住之已婚子女，或其他非直系親屬，如兄弟姊妹。
4. **核心家庭**：指該戶成員為父及母親，以及至少一位未婚子女所組成，但可能含有同住之已婚子女，或其他非直系親屬。
5. **祖孫家庭**：指該戶成員為祖父（母）輩及至少一位未婚孫子（女）輩，且第二代直系親屬（父母輩）不為戶內人口，但可能含有同住之第二代非直系親屬。
6. **三代家庭**：指該戶成員為祖父（母）輩、父（母）輩及至少一位未婚孫子（女）輩，但可能還含有其他非直系親屬同住。
7. **其他家庭**：凡無法歸於以上型態者均屬之。

十三、受雇人員報酬：

指戶內人員從服務處所獲得之全部收入(包括本職及兼職)。

1. **本業薪資**：指現金收入毛額，包括本俸、專業補助費、工作補助費、實物代金、房租津貼及工資等（未扣除公保費、勞保費及所得稅前之金額）。

2. **兼業薪資**：指從事各項兼業之現金收入毛額及退休金、退伍金。
3. **其他收入**：包括加班、值班費、差旅費剩餘、車馬費、年終獎金、工作獎金、不休假獎金、福利金、雇主代付公、勞、健保費或工會費、撫卹金、遣散費、教育補助費、婚、喪、生產補助費及其他各種補助費等。

十四、產業主所得：

指戶內成員經營家庭非公司企業，賺得之淨盈餘。

1. 農業淨收入：

- (1) **耕種及禽畜牧淨收入**：凡農業之耕種收入，禽畜牧收入或農業加工及其他農產生產收入，不論自己消費或出售均須併記，但必須扣除成本費。
- (2) **林業淨收入**：凡自有林產物（包括田埂上種植具經濟價值之竹林）砍伐檢拾出售收入均屬之。
- (3) **漁業淨收入**：凡自己經營漁塢收入及漁撈收入均屬之。

2. **營業淨收入**：指獨資經營商店、工廠、礦場、服務業等之經營淨盈餘或合夥企業淨盈餘之分配。淨盈餘指總收入扣除營業費用後之淨收入。如商業盈餘、工廠盈餘、計程車收入、自營水泥工收入、自營藥房藥局收入等。營業決算前，由經營人自企業總收入中提供家庭之生活費，需併入計算。

3. **執行業務淨收入**：指自行執業者之業務收入扣減業務費用後之淨額。如律師之辯護收入、會計師之查帳收入、助產士之助產收入、醫師之診療收入、代書之代書收入、建築師之繪圖費收入等。

十五、財產所得收入：

1. **利息收入**：包括定期存款、儲蓄存款及各種存款、債券、貸出款、活會及儲蓄性人壽保險等之利息收入。
2. **投資收入**：股票證券等所孳生之股息及投資之紅利收入。
3. **其他財產所得收入**：包括土地（不包括地上建築物）之租金淨收入（須扣除地價稅及土地改良費）、權益金淨收入（如商標、版權、專利權或專業執照等出租或出讓所取得之收入且扣除已攤銷之成本）、其他租金淨收入（如住宅、廠房、運輸工具等各項財產出租之實際租金收入，並扣除各項稅捐、折舊及修繕費等）。

十六、自用住宅及其他營建物設算租金：

由自用住宅及其他營建物設算租金扣除折舊、地價稅、房屋稅、保險費後之餘額。

十七、經常移轉收入：

1. **從私人**：私人贈款收入、禮金收入、救濟金、慰問金收入、聘金收入、向私人借住房屋之租金設算收入、民間社團贈予之獎（助）學金收入等，且該項收入多用於當期消費，而非用於固定資產或金融資產之投資者。
2. **從政府**：包括低收入戶生活補助、老人津貼、老農年金及其他（災害、急難救

助、殘障生活補助等)。

3. **社會保險受益**：包括公、勞、農、漁、軍、健保保險受益。
4. **從企業**：包括人身意外災害保險受益及其他（如其他保險現金受益、中獎、救濟金、人壽保險公司之生日禮金、獎學金等）。
5. **從國外**：來自國外之贈款、禮金等收入，且該收入多用於當期消費而非用於購買固定資產或金融資產之投資者。

十八、雜項收入：

如廢物變賣收入、賣舊報紙收入、偶爾撿拾林產收入、垂釣漁撈收入及報廢家庭設備年內出售所得款等。

十九、財產所得支出：

利息支出：消費性借款利息、典當利息、購置私有住宅貸款利息及死會利息支出等，其中貸款利息是指扣除還本後的利息支出。

二十、經常移轉支出：

1 **對私人**：

- (1) **婚喪壽慶禮金**：包括禮金、賀儀，奠儀、聘金等。
- (2) **公益慈善捐款**：包括對教堂、寺廟、學校、財團法人(含對私人)等之捐款。
- (3) **其他**：包括黨費、互助金、救濟金等。

2 **對政府**：

- (1) **房屋稅、地價稅**：僅包括自用住宅及其他營建物、土地之房屋稅、地價稅。
- (2) **綜合所得稅**：包括受僱人員報酬、產業主所得、移轉及其他收入所繳納之所得稅。
- (3) **其他直接稅**：包括契稅、遺產稅、土地增值稅、私人汽車牌照稅。
- (4) **其他**：包括罰款、規費、工程受益費、燃料使用費、行車執照費等。

3. **社會保險**：包括公、勞、農、漁、軍、健保等社會保險保費支出。

4. **對國外**。

二十一、各種家庭所得結構關係：([]內數字係訪問紀錄表之編號)

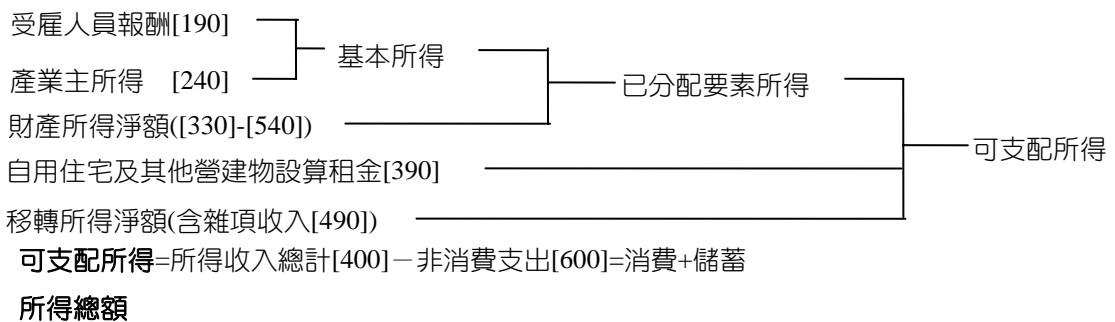

$= (\text{受雇人員報酬}[190] + \text{產業主所得}[240] + \text{財產所得收入}[330] + \text{經常移轉收入}[410] + \text{雜項收入}[490] + \text{自用住宅及其他營建物設算租金}[390]) + (\text{自用住宅及其他營建物設算折舊}[762 - 390])^*$

$= (\text{所得收入總計}[400]) + (\text{自用住宅及其他營建物設算折舊}[762 - 390])^*$

註:*表若非自用住宅此部分為 0

二十二、洛倫滋曲線(Lorenz Curve):

係以圖示法表示所得分配的狀況，該圖為一正方形，其對角直線代表所得分配完全均等，若所得分配不均時，洛倫滋曲線必是一條位於對角直線下方的弧形曲線，此曲線與對角直線間之距離，即可測定分配不均程度之大小，距離愈大，表示不均等程度愈高，八十六年臺灣地區家庭收支調查之洛倫滋曲線如圖七。

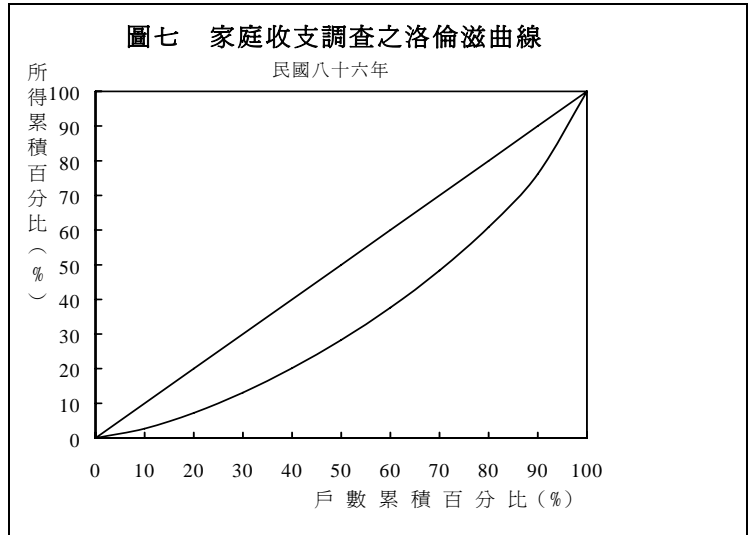

二十三、吉尼集中係數(Gini's Concentration Coefficient) :

測量洛倫滋曲線與完全均等直線間所包含之面積對完全均等直線以下整個三角形面積之比率，此項係數愈大，表示所得分配不均等的程度愈高，反之係數愈小，表示不均等的程度愈低。

吉尼集中係數計算公式如下：

$$G = g/2 \bar{X}$$

G:為吉尼集中係數

g:為均互差

\bar{X} :為算術平均數

Appendix 1 Glossary

• **Member of the Household:**

The members of the household consist of those who partake the common living of the household and comprising the following cases:

1. Those who are officially registered under the household head, living in Taiwan area and are.
 - (1) Sending more than 50% of one's personal income to fund the household.
 - (2) Acquiring more than 50% of one's personal consumption from the household.
 - (3) Supplying more than 50% of the household expenditure.
2. Those who are not officially registered under the household head but partake the common living of household in accordance with (1) to (3) above.

• **Economic Household Head:**

A person in the household who earns the largest personal share of pay in family income is considered to be the economic household head. In case more than one of such persons in the household, the elder one is assumed the post; or all the members of the household are without any income, the registered household head is considered to be the economic household head accordingly.

• **Employed Persons:**

Employed persons refer to the persons in the reference year satisfying the following requirements:

1. Those who are of 15 years and older, and are worked with a pay more than N.T. \$93,000 during the last six months, or worked as an employer or self-employed worker without recorded pay.
2. Those who are of 15 years and older, but are on a paid leave due to certain reasons.
3. Those who are of 15 years and older and are worked as more than 15 hours per week full-time employees or as more than 3 hours per day unpaid family workers.
4. Those who are of 15 years and older, and are attending evening schools but worked as part-time employees with more than six months and N.T. \$93,000 income in the year.

• **Adult:**

An adult refers to a household member aged 20 or more.

• **Income Recipient:**

An income recipient refers to an employed worker whose annual earnings total N.T. 93,000 or more, or a key person-in-charge of an unincorporated, household operated business firm, or

a person without a job but in charge of income generated from household properties or in charge of current transfer of income.

• **Socio-economic Characteristics:**

The characteristics refer to employment status and general conditions in occupation and industry of a household member who engages in socio-economic activities:

1. **Agricultural employers:** This refers to a person-in-charge of an unincorporated enterprise engaging in agricultural, forestry, fishery, and animal husbandry operation and hiring one or more than one employee with family workers excluded.
2. **Agricultural own-account workers:** This refers to a person-in-charge of an unincorporated enterprise engaging in agricultural, forestry, fishery, and animal husbandry and hiring no employee except family workers.
3. **Non-agricultural employers:** This refers to a person-in-charge of an unincorporated business firm engaging in non-agricultural operation and hiring one or more than one employee with family workers excluded.
4. **Non-agricultural own-account workers:** This refers to a person-in-charge of an unincorporated enterprise engaging in non-agricultural operation.
5. **Agricultural employees:** This refers to a worker hired to work for agriculture, animal husbandry, forestry and fishing establishments.
6. **Employees of non-agricultural managers, administrators, and professionals:** They include professional and technical workers, managerial and administrative personnel, clerical supervisors, transport and communication supervisors, catering and lodging services managers and proprietors, housekeeping and related service supervisors, production supervisors, sale managers, and government officials.
7. **Non-agricultural clerks, salesmen and service workers:** They include clerical, sale, and service workers hired to work for public administration and non-agricultural production establishments.
8. **Non-agricultural industrial laborers:** They include production workers, transport, equipment operators, and laborers hired to work for public administration and non-agricultural production establishments.
9. **Others:** They include servicemen, all such economically inactive persons staying with their household members or living together as a team in places specifically designed for them, including:
 - (1) persons living on pensions and donations;

- (2) persons living on property income; and
- (3) person residing in institutions such as nursing homes and living mainly on pensions, assistance, or subsidies provided by government and enterprises.

• **Type of Families**

1. **One-person family:** Referring to a household composed of one person only.
2. **Couple family:** Referring to a household composed of one couple only living together.
3. **Single-parent family:** Referring to a household composed of one parent and at least one unmarried child. The household may also consist of married children and other non-direct relatives living together.
4. **Core family:** Referring to a household composed of a pair of parents and at least one unmarried child. The household may also consist of married children and other non-direct relatives, such as brothers or sisters of the single parent, living together.
5. **Three-generation family without parents:** Referring to a household composed of grand parent(s) and at least one unmarried grand child, with the second-generation direct relatives (i.e., father and mother) those who are not the members of the household. The household may also consist of second-generation non-direct relatives living together.
6. **Three-generation family:** Referring to a household composed of grand parent(s), parent(s), and at least one unmarried child. The household may also consist of other non-direct relatives living together.
7. **Other families:** Referring to families not classified elsewhere.

• **Compensation of Employees:**

This refers to income earned by a household member from his working places (including full-time and part-time jobs).

1. **Payroll for full-time job:** This refers to gross income earned from the full-time job in cash— including basic pay, professional allowance, working allowance, and wage and in kind, without deducting the employee's social security contributions and before taxes.
2. **Payroll for part-time job:** This refers to gross income in cash, pension, and retirement pay earned from the part-time job.
3. **Other income:** This includes overtime pay, transportation allowance, year-end bonus, meritorious award, full-attendance award, fringe benefits, death benefits, education allowance, maternal allowance, and marriage allowance.

• **Entrepreneurial Income:**

This refers to net profit earned by a household unit from its participating in unincorporated

enterprise activities.

• **Property Income/Expenditure:**

This refers to income earned from property provided for use by others and also to expenditure on using property provided by others.

1. **Interests:** This term refers to income and payment of interests generated from time deposits, savings deposits, bonds and debentures, and loans and credits offered by private savings pools and funds and banks.
2. **Dividends:** This term consists of transfers of income in respect of the shares and other forms of participation in the equity of private incorporated enterprises, cooperatives and public corporations.
3. **Land rents and royalties:** Rent refers to income and payment resulting from using land while royalty, to income and payment relating to using trade mark, copyright or patent.
4. **Other rents:** This refers to rent for a housing unit and income produced from leasing other assets, net of taxes, maintenance expenses, depreciation, and insurance premium.

• **Imputed Net Rent from Owner-occupied Dwellings:**

This refers to imputed rent net of depreciation, land tax, house tax, and insurance premium.

• **Unrequited Current Transfer of Income:**

This category includes:

1. Social security benefits;
2. Social assistance grants;
3. Unfunded payment for employees such as hazard compensation and severance pay; and
4. Other unrequited transfer of income.

Sources of the income are classified into four types — households, government, enterprises, and foreign countries.

• **Unrequited Current Transfer of Payment:**

This category includes:

1. Direct taxes;
2. Social security contributions;
3. Private pension contributions;
4. Current transfer of payment to private non-profit institutions; and
5. Other unrequited transfer of payment.

Recipients of payment are classified into four types — households, government, enter-

prises, and foreign countries.

• **Family Income**

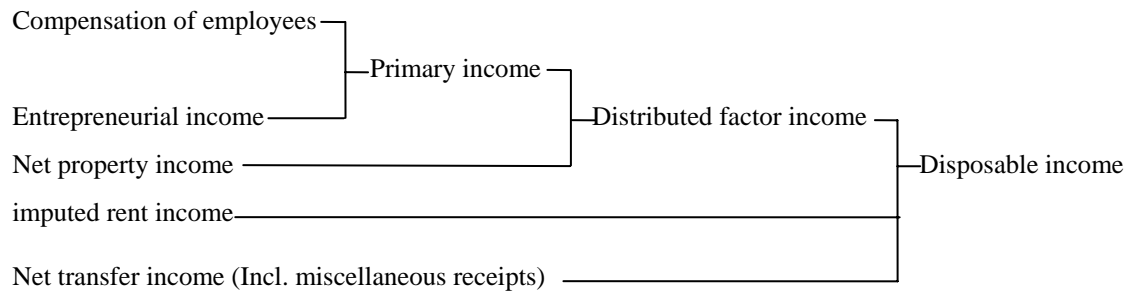

Disposable income

=Total receipts – Non-consumption expenditure

=Consumption expenditure + Savings

附錄二、調查方法

一、家庭收支調查計畫概要

本處為明瞭臺灣地區各階層家庭之收支狀況，以為研究家庭所得、消費及儲蓄之分配，探討所得、儲蓄及消費型態，依統計法第三條暨本處組織法第五條第五款之規定，辦理臺灣地區家庭收支調查，茲將此項調查計畫要點分述如下：

1. **調查範圍**：包括臺灣省、臺北市及高雄市。
2. **調查對象**：以居住於臺灣地區內具有中華民國國籍之個人及其所組成之家庭（指營共同經濟生活者所組成之家庭）為調查對象。
3. **調查統計單位**：本調查資料按統計項目之性質分別以「戶」及「個人」為統計單位。
4. **資料採用時間**：本調查動態資料以八十六年元月一日起至同年十二月三十一日止全年累計數字為準，靜態資料係以八十六年年底之數字為準。
5. **調查項目**：本調查項目包括：
 - (1) 家庭設備及住宅概況。
 - (2) 戶口組成。
 - (3) 所得收支。
 - (4) 消費支出。
 - (5) 資本損益及資本移轉收支。
6. **調查執行**：本調查實地調查工作乃併同臺灣省、臺北市及高雄市家庭收支訪問調查辦理。凡調查員之遴訓、調查之宣傳、調查之執行與督導，以及工作進度等，均按家庭收支訪問調查計畫之規定辦理。
7. **辦理機關**：本調查以行政院主計處為主辦機關，負責有關規畫彙總整理分析、編製報告等事項，以臺灣省政府主計處、臺灣省糧食局、臺北市政府主計處及高雄市政府主計處為協辦機關，從事資料之蒐集、初步審查等工作。
8. **經費**：本調查所需經費由行政院主計處國民所得統計業務費項下開支。

二、家庭收支抽樣調查概述

1. **沿革**：我國有系統的辦理家庭收支抽樣調查始自民國五十三年，依其沿革可分為八個時期。

第一期：自民國五十三年至五十九年，為每二年舉辦一次，其抽出率為全體家庭總戶數之千分之一·三至千分之一·六。

第二期：自民國六十一年至六十三年，改為按年辦理，其抽出率提高為千分之一・八。

第三期：自民國六十四年起，採按年辦理，其抽出率提高為千分之三。

第四期：自民國六十七年起，採按年辦理，其抽出率提高為千分之四。

第五期：自民國七十三年起，採按年辦理及固定樣本 16,434 戶。

第六期：自民國八十四年起，採按年辦理及固定樣本 14,706 戶。

第七期：自民國八十五年起，採按年辦理及固定樣本 13,702 戶。

第八期：自民國八十六年起，採按年辦理及固定樣本 13,701 戶。

2. 調查方法：採訪問調查與記帳調查兩法併行。

(1) 訪問調查戶，每年由調查員訪問一次，查詢其全年所得收支主要項目。

(2) 記帳調查戶，除接受訪問調查外，每日並根據家庭實際收支逐筆記帳，調查員須按日檢查帳簿，以防記載錯誤與遺漏。

(3) 訪問調查，因受記憶誤差與遺漏之限制，較記帳調查之正確性為小，但因實施記帳調查所需人力、經費均較訪問調查為鉅，難以大量實施，故對部份家庭實施二種調查，比較兩種調查結果之關係，以校正全體訪問調查之結果。

3. 抽樣方法：

本次（八十六年）調查採分層二段隨機抽樣方法，以村里為第一抽樣單位，村里內之戶為第二抽樣單位。各村里（台北市及高雄市除外）以就業人口產業結構比例（戶籍登記資料），分為都市、城鎮、鄉村三層，其分層標準為：

(1) 村里內農、林、漁、牧、礦業之就業人口占該村里所有就業人口之比例大於 45% 之村里為鄉村村里。

(2) 村里內農、林、漁、牧、礦業之就業人口比例小於 25%，且服務業就業人口比例不小於 40% 之村里為都市村里。

(3) 其他村里為城鎮村里。

臺灣省有 21 個縣市，每一縣市之村里均按上述標準分為都市、城鎮、鄉村三層；台北市依行政區分 12 個區，高雄市 11 區，各區內之村里均視為都市層；總共臺灣地區有 44 個都市層，21 個城鎮層及 21 個鄉村層。樣本配置方式，台北市配置樣本 2,500 戶，高雄市 1,200 戶，臺灣省 10,001 戶，各層樣本戶數均以層內母體戶數占該區域母體戶數比例配置。在第一段抽樣中各層以系統方法，抽取 20% 之村里，作為樣本村里，再按樣本村里母體戶數占該層母體戶數比例配置各樣本村里樣本戶數，第二段抽樣由樣本村里以系統方法抽出樣本戶，其平均抽出率為 1.15%，合併計算兩段抽樣，平均總抽出率為 0.22%。各層母體戶數及樣本戶數分配如下：

中華民國八十六年臺灣地區家庭收支調查各層母體戶數與樣本戶數

單位：戶

層別	母體戶數	樣本戶數	層別	母體戶數	樣本戶數
臺灣地區	6,106,751	13,701	臺灣省	4,806,495	10,001
都市層合計	3,739,456	8,685	都市層合計	2,439,200	4,985
城鎮層合計	1,579,886	3,308	城鎮層合計	1,579,886	3,308
鄉村層合計	787,409	1,708	鄉村層合計	787,409	1,708
台北市	851,487	2,500	台北縣	1,009,937	1,502
(全都市層)			都市層	811,271	1,205
松山區	69,678	206	城鎮層	186,086	277
信義區	80,890	237	鄉村層	12,580	20
大安區	108,034	317	宜蘭縣	122,106	317
中山區	77,390	227	都市層	65,222	169
中正區	57,888	170	城鎮層	42,428	110
大同區	42,098	124	鄉村層	14,456	38
萬華區	68,564	201	桃園縣	438,378	830
文山區	76,703	225	都市層	186,167	353
南港區	33,744	99	城鎮層	221,369	419
內湖區	73,721	216	鄉村層	30,842	58
士林區	88,920	261	新竹縣	102,880	320
北投區	73,857	217	都市層	20,651	64
高雄市	448,769	1,200	城鎮層	68,374	213
(全都市層)			鄉村層	13,855	43
鹽埕區	10,822	30	苗栗縣	134,986	292
鼓山區	33,709	90	都市層	26,708	57
左營區	44,110	118	城鎮層	81,606	177
楠梓區	42,326	113	鄉村層	26,672	58
三民區	103,283	276	台中縣	364,915	745
新興區	21,061	56	都市層	124,569	254
前金區	12,001	32	城鎮層	201,566	412
苓雅區	64,598	173	鄉村層	38,780	79
前鎮區	61,811	165	彰化縣	298,029	573
旗津區	10,444	28	都市層	78,372	150
小港區	44,604	119	城鎮層	137,602	265
			鄉村層	82,055	158

中華民國八十六年臺灣地區家庭收支調查各層母體戶數與樣本戶數(續)

單位：戶

層別	母體戶數	樣本戶數	層別	母體戶數	樣本戶數
南投縣	140,451	350	花蓮縣	100,057	320
都市層	35,734	89	都市層	64,569	205
城鎮層	52,221	130	城鎮層	18,636	62
鄉村層	52,496	131	鄉村層	16,852	53
雲林縣	189,908	388	澎湖縣	25,897	120
都市層	22,364	46	都市層	11,381	53
城鎮層	38,731	79	城鎮層	7,624	35
鄉村層	128,813	263	鄉村層	6,892	32
嘉義縣	145,722	298	基隆市	114,801	310
都市層	15,987	33	都市層	111,514	301
城鎮層	40,729	83	城鎮層	3,287	9
鄉村層	89,006	182	鄉村層	0	0
台南縣	303,931	612	新竹市	99,070	300
都市層	63,007	127	都市層	71,616	215
城鎮層	147,005	296	城鎮層	27,251	83
鄉村層	93,919	189	鄉村層	203	2
高雄縣	349,997	695	台中市	271,176	556
都市層	173,982	346	都市層	246,128	505
城鎮層	127,016	252	城鎮層	23,075	47
鄉村層	48,999	97	鄉村層	1,973	4
屏東縣	236,993	477	嘉義市	75,534	260
都市層	63,702	128	都市層	70,359	242
城鎮層	79,436	160	城鎮層	3,653	13
鄉村層	93,855	189	鄉村層	1,522	5
台東縣	68,882	228	台南市	212,845	508
都市層	24,728	82	都市層	151,169	361
城鎮層	15,558	51	城鎮層	56,633	135
鄉村層	28,596	95	鄉村層	5,043	12

附註：母體戶數為民國86年6月底之戶籍登記戶數。

三、推計公式

1. 母體平均數推定式:

$$\hat{Y} = \sum_h W_h \hat{Y}_h$$

$$W_h = \frac{M_h}{M_o} = \frac{M_h}{\sum_h M_h}$$

$$\hat{Y}_h = \frac{1}{\sum_i M_{hi}} \sum_i M_{hi} \frac{\sum_j y_{hij}}{m_{hi}} = \frac{1}{\sum_i M_{hi}} \sum_i M_{hi} \bar{y}_{hi}$$

2. 變異數測定公式:

$$\text{Var}(\hat{Y}) = \sum_h W_h^2 \text{Var}(\hat{Y}_h)$$

$$\text{Var}(\hat{Y}_h) = \frac{1-f_h}{n_h \left(\frac{\sum_i M_{hi}}{n_h}\right)^2} \frac{\sum_i (M_{hi} \bar{y}_{hi} - \hat{Y}_h)^2}{n_h - 1} + \frac{f_h(1-g_h)}{m_h \sum_i M_{hi}} \sum_i M_{hi} S_{hi}^2$$

$$\hat{Y}_h = \frac{\sum_i M_{hi} \bar{y}_{hi}}{n_h}$$

$$S_{hi}^2 = \frac{\sum_i (y_{hij} - \bar{y}_{hi})^2}{m_{hi} - 1}$$

\hat{Y}_h : h層母體平均數之不偏推定

M_h : h層母體戶數

$M_o = \sum_h M_h$: 母體總戶數

N_h : h層母體村里數

n_h : h層樣本村里數

M_{hi} : h層第i村里之母體戶數

m_{hi} : h層第i村里之樣本戶數

$m_h = \sum_i m_{hi}$: h層之樣本戶數

y_{hij} : h層內第i村里第j戶之觀察值

f_h : h層村里之抽出率 $\left(\frac{n_h}{N_h}\right)$

g_h : h層戶之抽出率 $\left(\frac{m_h}{\sum M_{hi}}\right)$

\hat{Y}_h : h層母體平均每村里總數之不偏推定量

四、抽樣誤差測定結果

經由調查資料推算母體統計量乃調查之目的，一般均以樣本平均數作為母體平均數之不偏估計量，惟調查資料受抽樣之影響，誤差發生在所難免，特計算抽樣誤差（變異數）以資說明。

本次調查平均每戶全年可支配所得收入達 863,427 元，變異係數為 1.79%。在 5% 顯著水準（即可信賴度為 95%）下，抽樣誤差為 15,429 元，即平均每戶全年可支配所得介於 833,186 元至 893,668 元之間。（即 $\hat{Y} \pm 1.96\sigma_{\hat{Y}}$ ）。

平均每戶全年最終消費支出達 634,477 元，變異係數為 1.83%。在 5% 顯著水準下，臺灣地區平均每戶全年最終消費支出介於 611,700 元至 657,254 元之間。

平均每戶家庭人數、可支配所得及最終消費支出之變異係數

民國八十六年

	戶內家庭人數 (人)	可支配所得 (元)	最終消費支出 (元)
平均每戶全年(\hat{Y})	3.84	863,427	634,477
變異數 $\hat{\sigma}_{\hat{Y}}^2$	0.0038	23.8048×10^7	13.5059×10^7
標準差($\hat{\sigma}_{\hat{Y}}$)	0.0621	15,429	11,621
變異係數($\hat{\sigma}_{\hat{Y}}/\hat{Y}$)	1.62%	1.79%	1.83%
95%之信賴區間	$3.84 \pm 1.96(0.0621)$	$863,427 \pm 1.96(15,429)$	$634,477 \pm 1.96(11,621)$

Appendix 2 Survey Methods

1. Outline of the Plan for Family Income and Expenditure Survey

- **Population Coverage:**

Individuals residing in Taiwan area and possessing the nationality of the Republic of China and the families formed by these individuals are objects of the survey.

- **Survey and Statistical Units:**

Based on nature of statistics, the survey data use "Household" and "Person" as the statistical units.

- **Reference Time:**

For annual cumulative statistics, the reference time is the one-year period from January 1 to December 31, 1997. For static data, the reference time is the end of 1997.

- **Items of Survey:**

Data to be collected in the survey are as follows:

- a. Household facilities and housing conditions;
- b. Household members;
- c. Income and expenditure;
- d. Consumption expenditure;
- e. Capital gains and losses, transfer of payment.

- **Implementation of Survey:**

The interview of the survey and that of the other one the family income and expenditure survey jointly sponsored by the Taiwan Provincial, Taipei Municipal and Kaohsiung Municipal Governments—are combined together. For the family income and expenditure survey, selection of field workers, publicity campaigns, execution, supervisions and working schedule are undertaken in accordance with the measures governing the family income and expenditure survey.

- **Sponsoring Agencies:**

The DGBAS is the sponsoring agency of the survey, responsible for planning, data processing, compilation, analysis and reporting. Meanwhile, the Departments of Budget, Accounting and Statistics of the Taiwan Provincial, Taipei Municipal and Kaohsiung

Municipal Governments are designated cosponsoring agencies, responsible for data collection and preliminary data review.

• **Budget:**

Funds needed to carry out the survey are appropriated from the budget earmarked for the DGBAS to undertake the national income statistics.

2. Brief Introduction to the Family Income and Expenditure Sampling Survey

• **History:**

A systematic sampling survey on the family income and expenditure in Taiwan area started in 1964, and its history can be divided into eight stages as follows:

Stage I(1964-1970): During the period, the survey was conducted every other year, and the ratio of samples drawn—samples as a share of total households—raise in the range from 0.13% to 0.16%.

Stage II(1972-1974): The frequency of the survey was changed to once every year, and the ratio of samples drawn was raised to 0.18%.

Stage III(1975-1977): The survey was undertaken annually, and the ratio of samples drawn was raised to 0.3%.

Stage IV(1978-1983): The survey was undertaken annually, and the ratio of samples drawn was raised to 0.4%.

Stage V(Since 1984): The survey was undertaken annually, and the numbers of samples drawn has been fixed at 16,434 households.

Stage VI(Since 1995): The survey was undertaken annually, and the numbers of samples drawn has been fixed at 14,706 households.

Stage VII(Since 1996): The survey was undertaken annually, and the numbers of samples drawn has been fixed at 13,702 households.

Stage VIII(Since 1997): The survey was undertaken annually, and the numbers of samples drawn has been fixed at 13,701 households.

• **Survey Method:**

Data are collected both by Interview Survey and by Diary Survey.

- a. Households to be interviewed: They are interviewed once a year, with inquiries designed to collect data on major items of annual income and expenditure.
- b. Households required to do account-keeping: Besides receiving on interview once a year, they are required to record all actual household income and expenditure item by

item everyday. Meanwhile, fieldworkers are required to do daily inspection on the households' daily entries in order to prevent mistakes and omissions.

- c. In an interview, data mainly come from a respondent's memory that is subject to a restraint—discrepancy and omission. Data obtained from an interview are less accurate than those recorded on account books. However, account-keeping takes more manpower and money than an interview; therefore, extensive application of the account-keeping approach is impossible. Only a small number of households are selected both to do account-keeping and to receive an interview. From the same set of households, data obtained by these two approaches are compared, and results of the comparison are used to check and/or correct results of all interviews in the survey.

• **Sampling Method:**

This (1997) survey adopts a stratified two-stage sampling method. The Ts'un to Li, a basic administrative unit, is designated as the primary sampling unit (p.s.u.), and the household in the p.s.u. is the secondary sampling unit (s.s.u.). Ts'uns and Lis in places other than Taipei and Kaohsiung Municipality are classified into three strata-respectively belonging to city, town, and village according to the employment structure in industry (based on the household registration data). Criteria of the classification are as follows:

- a. A Ts'un or Li where workers engaging in agricultural, forestry, fishery, husbandry and mining account for 45% or more of total employment population is classified into the village stratum.
- b. A Ts'un or Li where workers engaging in agricultural, forestry, fishery, husbandry and mining account for less than 25% and those engaging in service industry not less than 40% of total employment population is classified into the city stratum.
- c. A Ts'un or Li not falling in the previous two strata is classified into the town stratum.

There are 16 Hsiens and 5 cities in Taiwan province. Ts'uns and Lis of each Hsien/City are combined into three strata of city, town and village, according to the above criteria. On the other hand, Taipei Municipality has 12 Ch'us and Kaohsiung Municipality has 11 Ch'us. All Lis in each Ch'u are classified into one city stratum: In total, there are 44 city strata, 21 town strata, and 21 village strata in the Taiwan area. In sample allocation the Taiwan area is divided into three regions. Samples allocated to these three regions are: 2,500 households in Taipei Municipality, 1,200 households in Kaohsiung Municipality, and 10,001 households in Taiwan Province.

Then, the samples of strata in each of the three regions are allocated with proportion. In the first stage sampling, 20% of Ts'uns or Lis in each stratum are drawn systematically. Then, among the sampled Ts'uns or Lis in each stratum, the samples of them are also allocated with proportion. In the second stage sampling, household samples are selected from the sampled Ts'uns or Lis systematically. The average sampling rate in the second stage is near to 1.15%, and combining the two sampling stages, the universal sampling rate is about 0.22%.

• **Estimate of Population Parameters**

$$\hat{Y} = \sum_h W_h \hat{Y}_h$$

where

$$W_h = \frac{M_h}{M_0} = \frac{M_h}{\sum_h M_h}$$

$$\hat{Y}_h = \frac{1}{\sum_i M_{hi}} \sum_i M_{hi} \frac{\sum_j y_{hij}}{m_{hi}} = \frac{1}{\sum_i M_{hi}} \sum_i M_{hi} \bar{y}_{hi}$$

$$\text{Var}(\hat{Y}) = \sum_h W_h^2 \text{Var}(\hat{Y}_h)$$

where

$$\text{Var}(\hat{Y}_h) = \frac{1 - f_h}{n_h \left(\frac{\sum_i M_{hi}}{n_h} \right)^2} \frac{\sum_i (M_{hi} \bar{y}_{hi} - \hat{Y}_h)^2}{n_h - 1} + \frac{f_h (1 - g_h)}{m_h \sum_i M_{hi}} \sum_i M_{hi} S_{hi}^2$$

$$\hat{Y}_h = \frac{\sum_i M_{hi} \bar{y}_{hi}}{n_h}$$

$$S_{hi}^2 = \frac{\sum_i (y_{hij} - \bar{y}_{hi})^2}{m_{hi} - 1}$$

\hat{Y}_h : Unbiased estimate of mean of population of the h^{th} stratification

M_h : Total number of households of the h^{th} stratification

M_0 : Total number of households in Taiwan area

N_h : Total number of Ts' uns or Lis of the h^{th} stratification

n_h : Number of Ts' uns or Lis sampled from the h^{th} stratification

M_{hi} : Total number of households of the i^{th} Ts' un or Li in the h^{th} stratification

m_{hi} : Number of households sampled from the i^{th} Ts' un or Li in the h^{th} stratification

$m_h = \sum_i m_{hi}$: Number of households sampled from the h^{th} stratification

y_{hij} : Observed value of the j^{th} household of the i^{th} Ts' un or Li in the h^{th} stratification

f_h : Sampling ratio of number of Ts' un or Li of the h^{th} stratification ($\frac{n_h}{N_h}$)

g_h : Sampling ratio of number of households of the h^{th} stratification ($\frac{m_h}{\sum M_{hi}}$)

\hat{Y}_h : Unbiased estimate of the total of Ts' uns or Lis of the h^{th} stratification in the population

• **Coefficients of Variances**

Coefficients of Variance of Average Number of Persons, Disposable Income and Final Consumption Expenditure Per Household

1997			
	No. of persons in household (person)	Disposable income (NT\$)	Final consumption expenditure (NT\$)
Yearly average per household (\hat{Y})	3.84	863,427	634,477
Variance ($\hat{\sigma}_{\hat{Y}}^2$)	0.0038	23.8048×10^7	13.5059×10^7
Standard deviation ($\hat{\sigma}_{\hat{Y}}$)	0.0621	15,429	11,621
Coefficient of variance ($\hat{\sigma}_{\hat{Y}} / \hat{Y}$)	1.62%	1.79%	1.83%
Confidence interval of 95%	$3.84 \pm 1.96(0.0621)$	$863,427 \pm 1.96(15,429)$	$634,477 \pm 1.96(11,621)$

附錄三 八十六年家庭收支調查未刊印結果表目錄

一、平均每戶結果表

- | | |
|-------|---|
| 第 1 表 | 平均每戶家庭收支按經濟戶長行業別分 |
| 第 2 表 | 平均每戶家庭收支按經濟戶長社會經濟特性別分 |
| 第 3 表 | 平均每戶家庭收支按經濟戶長性別分 |
| 第 4 表 | 平均每戶家庭收支按經濟戶長年齡組別分 |
| 第 5 表 | 平均每戶家庭收支按經濟戶長教育程度別分 |
| 第 6 表 | 平均每戶可支配所得及最終消費支出依可支配所得按戶數五等分位分及農家、非農家、都市化程度別分 |
| 第 7 表 | 家庭戶數按經濟戶長性別及消費支出組別分 |
| 第 8 表 | 家庭住宅及現代化設備概況按經濟戶長職業別分 |
| 第 9 表 | 家庭住宅及現代化設備概況按家庭組織型態別分 |

二、所得收入者結果表

- | | |
|--------|--|
| 第 10 表 | 所得收入者平均每人所得分配按行業別分 |
| 第 11 表 | 所得收入者平均每人所得分配按社會經濟特性分 |
| 第 12 表 | 所得收入者平均每人所得分配按性別分 |
| 第 13 表 | 所得收入者平均每人所得分配按年齡組別分 |
| 第 14 表 | 所得收入者平均每人所得分配按教育程度別分 |
| 第 15 表 | 所得收入者平均每人可支配所得依可支配所得按所得收入者五等分位分及農家、非農家及都市化程度別分 |

以上結果表若有需要，請參考本處網址：<http://win.dgbas.gov.tw/fies>
或洽本處第三局第八科

Appendix 3 Reference Table

Households

- | | | |
|-------|----|---|
| Table | 1. | Average family income and expenditure per household by industry of household heads |
| Table | 2. | Average family income and expenditure per household by socio-economic status of household heads |
| Table | 3. | Average family income and expenditure per household by sex of household heads |
| Table | 4. | Average family income and expenditure per household by age of household heads |
| Table | 5. | Average family income and expenditure per household by educational attainment of household heads |
| Table | 6. | Average family income and expenditure per household by five equal divisions of households according to disposable income and farm or non-farm, degree of urbanization |
| Table | 7. | Number of households by sex of household heads and consumption expenditure size |
| Table | 8. | Household housing and household facilities by occupation of household heads |
| Table | 9. | Household housing and household facilities by type of families |

Income recipients

- | | | |
|-------|-----|--|
| Table | 10. | Distribution of income recipients by industry |
| Table | 11. | Distribution of income recipients by socio-economic status |
| Table | 12. | Distribution of income recipients by sex |
| Table | 13. | Distribution of income recipients by age |
| Table | 14. | Distribution of income recipients by education level |
| Table | 15. | Average disposable income per income recipient by five equal divisions of recipients according to disposable income and farm or non-farm, degree of urbanization |

If you need the tables above, please refer to the website <http://win.dgbas.gov.tw/fies> or contact with us for more information.

附錄四、八十六年調查表格式

樣本名冊戶長姓名 _____ 住址 _____
 經濟戶長姓名 _____

統計地區分類 村里編號				農牧戶樣本戶分類		
行政區代號	層別代號	村里代號	樣本戶序號	1.農牧戶 2.非農牧戶	耕地面積 積分組	專業兼 業分組

一、戶口組成

項目	戶內人口代號	與之經濟關係	性別	年齡	教育程度	畢業或肄業	本業			兼業別	社會性經濟編號	從業身分	就業別編號	所得收入者號	編者號	工作地點	婚姻狀況	全民健保			社會保險		
							部門別	行業別	職業別									門診次數	住院日數	繳健保費者	健保費用	投保身分 I	投保月數 I
(一) 與戶長同住戶者	① 共	01																					
		02																					
		03																					
		04																					
		05																					
		06																					
		07																					
		08																					
		09																					
		10																					
籍者	① 非共同生活	51																					
		52																					
		53																					
		54																					
與戶籍長非同生活者		31																					
		32																					
		33																					
		34																					

二、家庭設備

名稱	數量	本年內購置費	修理及保養費	使用費	名稱	數量	本年內購置費	修理及保養費
彩色電視機				租購碟片費全年約____元①	電磁爐			
碟影機				沖洗費全年約____元②	冷暖氣機			
攝影機				購買唱片、錄音帶全年約____元③	除濕機			
音響				①+②+③=838	洗衣機			
鋼琴(含電子琴)				租購錄影帶費及有線電視月租費每月____元×12=____元④	烘衣機			
電視遊樂器				租購軟體色帶、滑鼠等相關設備全年約____元⑤	洗碗機			
錄放影機				④+⑤=836	排油煙機			
有線電視頻道(含小耳朵)				電話費(扣除營業用)____元⑥	吸塵器			
家用電腦				其他通訊費(傳真機傳輸費、轉寫紙、網路租用費等)全年合計	熱水器			
	計		837		開飲機			
電話機					微波爐(含烤箱)			

答錄機				約___元⑦ ⑥+⑦=829		計	785
傳真機				汽車汽油費___元A	報紙		
數據機				汽車全年通行費及停車費___元B	期刊雜誌		
汽車(cc)				機車汽油費___元C		計	969
機車(cc)				機車全年通行費及停車費___元D	數量合計		
	計	826	827	A+B+C+D=828			

三、住宅概況

1.住宅所屬	自有		租押		配住		其他(含借用)	
2.用途	專用住宅		併用住宅		其他			
3.建築式樣	平房		二至三層樓		四至五層樓		六層樓以上	
4.自來水設備	有		無					
5.現住自宅房屋貸款	有		無		6.有車者之停車位	自有	租借	無
7.住宅面積	佔地		坪	建坪		坪		

請在相當欄位內「✓」填

四、記載事項

1.耕地面積___公頃___公畝

2.禽畜現有數：
 大型動物：乳牛___頭、肉牛___頭、種牛___頭、鹿___頭。
 中型動物：豬___頭、羊___頭。
 小型動物：雞___隻、鴨___隻、鵝___隻、兔___隻。

3.	農業收支	農業耕種禽畜牧農產加工	林業	漁業
	淨收入			

4.換戶原因：(請在相當欄位內「✓」填。)

	原樣本戶	本戶若為更換戶換戶原因				
		戶籍遷出	戶籍仍在人住他處	調查期間無人在家	拒絕回答	地址已不存在(請說明)
42	1	2	3	4	5	7

備註：_____ ←

5.受訪問者姓名_____電話號碼_____

6.本戶如雇有員工(不含家庭傭人)雇用人數計_____人。

7.若本戶主要收入為移轉收入，則填列其收入來源縣市代號 []。

8.本戶人口數計 [] 人。

9.如有房屋貸款(不限現住屋)，則每月負擔房貸本利金額 [] 元。

10.是否有房屋出租 [住家用] [營業用] [住家營業兩用] [無]

五、經常性收入

	經濟戶長	2	3	4	5	6	7	8	家庭部分	合計
	1									
戶內人口代號	101	102	103	104	105	106	107	108	109	100
一、受雇人員報酬	191	192	193	194	195	196	197	198	199	190
1.本業薪資	211	212	213	214	215	216	217	218	219	210
2.兼業薪資	221	222	223	224	225	226	227	228	229	220
(1)退休金	151	152	153	154	155	156	157	158	159	150

(2)其他兼業薪資	161	162	163	164	165	166	167	168	169	160
3.其他收入	231	232	233	234	235	236	237	238	239	230
(1)加班費、值班費	111	112	113	114	115	116	117	118	119	110
(2)各類獎金	121	122	123	124	125	126	127	128	129	120
(3)雇主負擔公、勞、軍保費	131	132	133	134	135	136	137	138	139	130
(4)雇主負擔健保費	701	702	703	704	705	706	707	708	709	700
(5)福利、撫卹金等	141	142	143	144	145	146	147	148	149	140
二、產業主所得	241	242	243	244	245	246	247	248	249	240
1.耕種及禽畜牧淨收入	261	262	263	264	265	266	267	268	269	260
2.林業淨收入	271	272	273	274	275	276	277	278	279	270
3.漁業淨收入	281	282	283	284	285	286	287	288	289	280
4.營業淨收入	291	292	293	294	295	296	297	298	299	290
5.執行業務淨收入	321	322	323	324	325	326	327	328	329	320
三、財產所得收入	331	332	333	334	335	336	337	338	339	330
1.利息收入	341	342	343	344	345	346	347	348	349	340
2.投資收入(股息、紅利)	351	352	353	354	355	356	357	358	359	350
3.其他財產所得收入	361	362	363	364	365	366	367	368	369	360
四、自用住宅及其他營建物設算租金(扣除折舊費)	391	392	393	394	395	396	397	398	399	390
五、經常移轉收入	411	412	413	414	415	416	417	418	419	410
1.從私人	421	422	423	424	425	426	427	428	429	420
2.從政府	431	432	433	434	435	436	437	438	439	430
(1)低收入戶生活補助	301	302	303	304	305	306	307	308	309	300
(2)老人津貼	311	312	313	314	315	316	317	318	319	310
(3)老農津貼	371	372	373	374	375	376	377	378	379	370
(4)政府補助公、勞、農保費	201	202	203	204	205	206	207	208	209	200
(5)政府補助健保費	951	952	953	954	955	956	957	958	959	950
(6)其他(災害救助等)	381	382	383	384	385	386	387	388	389	380
3.社會保險受益	451	452	453	454	455	456	457	458	459	450
(1)公、勞、農、軍保保險受益	981	982	983	984	985	986	987	988	989	980
(2)健保保險受益	941	942	943	944	945	946	947	948	949	940
4.從企業	441	442	443	444	445	446	447	448	449	440
(1)人身意外災害保險現金受益	461	462	463	464	465	466	467	468	469	460
(2)其他(其他保險現金受益、中獎)	471	472	473	474	475	476	477	478	479	470
5.從國外	481	482	483	484	485	486	487	488	489	480
六、雜項收入	491	492	493	494	495	496	497	498	499	490
所得收入總計	401	402	403	404	405	406	407	408	409	400

六、經常性支出

I 非消費支出

	經濟戶長 1	2	3	4	5	6	7	8	家庭部分	合計
一、利息支出	541	542	543	544	545	546	547	548	549	540
1.房屋貸款利息	511	512	513	514	515	516	517	518	519	510
2.其他(含合會)	521	522	523	524	525	526	527	528	529	520
二、經常移轉支出	561	562	563	564	565	566	567	568	569	560
1.對私人	571	572	573	574	575	576	577	578	579	570
(1)婚喪壽慶禮金	551	552	553	554	555	556	557	558	559	550
(2)公益慈善捐款	171	172	173	174	175	176	177	178	179	170

(3)其他	181	182	183	184	185	186	187	188	189	180
2.對政府	581	582	583	584	585	586	587	588	589	580
(1)房屋稅、地價稅	591	592	593	594	595	596	597	598	599	590
(2)綜合所得稅	611	612	613	614	615	616	617	618	619	610
(3)其他直接稅	621	622	623	624	625	626	627	628	629	620
(4)其他	631	632	633	634	635	636	637	638	639	630
3.社會保險	641	642	643	644	645	646	647	648	649	640
(1)公保保費支出	651	652	653	654	655	656	657	658	659	650
(2)勞保保費支出	661	662	663	664	665	666	667	668	669	660
(3)農保保費支出	671	672	673	674	675	676	677	678	679	670
(4)漁保保費支出	851	852	853	854	855	856	857	858	859	850
(5)軍保保費支出	861	862	863	864	865	866	867	868	869	860
(6)健保保費支出	681	682	683	684	685	686	687	688	689	680
4.對國外	691	692	693	694	695	696	697	698	699	690
非消費支出總計	601	602	603	604	605	606	607	608	609	600

II 消費支出

項 目	各 項 目 包 括 內 容 例 示	編號
一、食品費合計		710
1.主食品	全年米、米製品____元，麥麵____元，雜糧____元，農牧戶自種自食設算____元。	711
2.副食品	全年肉類____元，魚貝及水產品____元，蔬菜類____元，蛋類____元，油脂類____元，調味品類____元。農牧戶自種自食設算____元。	715
3.乳酪類	奶粉平均每月____罐，每罐____元，訂購鮮牛、羊奶每月____元，其他奶製品，如奶油、煉乳、養樂多.....等全年____元。	723
4.水果類	每天(星期)購買水果____元，自種自食設算____元，其他加工水果與乾果全年____元，檳榔每天____元。	724
5.其他	平均每月(年)茶____元，咖啡、可可____元，砂糖(方糖)____元，糖果、冰淇淋等其他糖類____元。	725
6.婚生壽慶喪祭宴費	凡上列各類食物因婚生壽慶喪祭及地區性拜拜而增加購買金額。	726
7.在外伙食費	平均每月在外用膳或搭伙____元，營養午餐____元，幼稚園點心____元，偶而在外用膳全年約____元。	727
二、飲料費合計		730
1.非酒精性	平均每月(年)汽水、沙士、可樂、礦泉水____元，果汁及其他不含酒精性之飲料____元。	731
2.酒精性	平均每月(年)紹興酒、啤酒、高粱酒、白葡萄酒、水果酒、米酒及其他公賣局出品之各種酒類及進口洋酒____元。	732
三、菸草費合計		740
	金龍牌、寶島牌、總統牌、長壽牌及其他公賣局出品之各種菸類及進口洋菸，平均天一包，每包____元。	
四、衣著類合計		750
1.衣著類	男用衣著____元，女用衣著____元，童用衣著____元，衣著修補費____元。	751
2.鞋襪及雜用品類	鞋____元，襪____元，擦鞋費____元，修補費____元，帽子、領帶、皮帶、雨傘、雨衣、鈕扣、手套、拉鍊等____元。	756
五、房租及水費合計		760
1.房地租毛額		
a.實付	每月房租____元×租賃期間____月，戶內人口長期在外就學就業之住宿費____元，地租____元。	761
b.設算	自有房屋及其他自用營建物之房地租設算。 借住或配住房屋之房地租設算：借用____元(是否已過錄移轉收入)；配住____元(是否已過錄本業薪資)。	762 763
2.住宅裝修費	塌塌米換面、門窗、屋頂、地板、鎖、爐灶之建材裝修費____元，電燈及電氣、自來水、瓦斯設備之裝修費____元。其他有關住宅、庭園裝修費____元，油漆、粉刷____	764

	元，壁紙等設計裝修費____元。	
3.水費	平均每二個月自己實付自來水費____元。	765
4.自用住宅、居家設備及其他營建物保險費	自用住宅保險保費____元，居家設備保險保費____元，其他營建物保險保費____元。	766
六、燃料及燈光合計		770
1.電費	平均每二個月實付電費夏天____元，冬天____元；其他家用乾電池____元。	771
2.氣體燃料	天然氣平均每月____元，或桶裝瓦斯____天用一桶，重量____公斤，每桶____元。	775
3.其他	木炭、原子炭、煤炭、煤球、焦炭、煤油、酒精、柴薪、農作物廢品。	777
七、家具及家庭設備合計		780
1.家具設備	全年購買及修理桌子____元，椅子____元，沙發____元，櫥櫃____元，床____元，鏡____元。嬰兒保育用品(小床、推車)____元，雕刻、油畫等陳設物____元。	781
2.家用紡織類用品	購買及修理床(被)單____元，棉被胎____元，蚊帳____元，毛毯____元，窗簾____元，地毯____元，毛巾桌布____元，其他遮蓋布、網包用品____元。	782
3.家庭耐久設備	購買及修理流理台____元，烹飪用具____元，飲用水過濾器____元，縫紉機____元，打臘機____元，脫水機____元，電冰箱____元，果菜汁機____元+ (785)。	783
4.家庭其他用具	購買碗筷____元，茶杯等玻璃器皿____元，熱水瓶____元，椅墊____元，其他奶瓶、奶嘴、杯墊、盆等陶磁器____元，電燈泡、電線____元，草蓆____元。	784
八、家事管理合計		790
1.家庭用人	幼童保姆費(901) ()元，家庭炊具、整潔僱工工資及其他佣人等費用(含大廈管理費)計(902) ()元	791
2.對家庭服務	全年房屋之清理打臘____元，衣服之送洗____元，家庭用品之儲藏及搬運費用____元。	792
3.其他家庭管理支出	耐久程度有限的家庭用品，如洗衣粉一個月____包，每包____元，洗衣肥皂____元，全年漂白劑____元，洗碗精____元。手電筒、火柴、蠟燭、樟腦____元，清潔劑____元，殺蟲劑____元，洗滌器、刷子、掃帚____元。家用紙製品、補鼠器、銼秤____元，家用織物之修補整理洗染等工資____元，看家犬購置____元。	793
九、保健及醫療合計		810
1.醫療用具設備及器材	復健用義肢、義眼、助聽器、輪椅、矯正鞋、身高體重器、按摩器、血壓器、沖牙機、隱型眼鏡、遠近視眼鏡、拐杖之購置費____元。 醫療設備修理與租用費、其他耐久性醫療器具及設備之購買費等____元。	811
2.住院診療及非受雇醫院醫護服務	一、實際支付之 1.牙醫一般門診費____元。 2.假牙、鑲牙及矯正費等____元。 3.西醫門診費____元。 4.中醫門診費____元。 5.生產費用____元。 6.住院診療費____元。 7.慢性療養院、安養院(如老人、植物人等)、月子中心、居家照護等費用____元。 8.檢驗院、放射線院等費用____元。 9.民俗醫療費用(如傳統跌打損傷、收驚、問病或治病乩童紅包、香灰錢等)____元。 二、醫生證明書費____元。	812
3.醫療用品支出(包括中西藥在內)	1.西藥(如消炎藥、感冒藥、咳嗽藥、外用藥膏或藥水、口服液、抗生素、避孕藥、生理食鹽水、家庭常用各類成藥等，共____元。 2.中藥(如當歸、人參、四物、四神、十全大補、枸杞等中藥材與方劑，或傳統中藥成藥及科學濃縮中藥等)，共____元。 3.醫療保健用品(如體溫計、冰枕、急救箱、繃帶、尿液試紙、保險套、驗孕紙等)，共____元。	813
4.人身意外災害醫療保險	學生平安保險保費(含自付額及政府補助部分)____元。其他人身意外險、醫療險(如防癌險)保費____元	814
5.健保就診消費		816
十、運輸交通及通訊合計		820
1.個人交通通訊工具之購置	自行車之購置費____元，對講機、呼叫器之購置費____元+ () (826)。	821
2.個人交通設備使用管理及保養費	零件附屬品、輪胎____元+ () (827)+ () (828)。不包括因旅遊而增加之汽油費、停車費、通行費等)。	822
3.搭乘交通設備之費用(車資雜費)	全年搭乘汽車每月____元，火車____元，計程車____元，船____元，飛機____元(含通勤、通學等車資)。行李運費、保管費____元。	823

4.其他通訊費	明信片、郵票、郵資不足罰款____元，電報費____元，公共電話費____元± (829)	824
5.汽、機車保險費支出	汽車保險保費____元，機車保險保費____元。	825
十一、娛樂消遣及教育文化支出合計		830
1.旅遊費用	觀光、遊覽、旅行、郊遊、登山露營之交通費(包括門票費)、住宿費、餐飲費、保險費，國內(921)____元，國外(922)____元。	831
2.娛樂消遣服務	1.運動相關費用：個種競賽之門票____元，支付各種球類運動、騎馬、海水浴等費用____元，合計____元。 2.其他娛樂消遣：平均每月看電影____元，各種音樂會、跳舞之門票____元，各種展覽會、電動玩具遊樂費____元+____(836)，合計____元。	832
3.書報雜誌文具	全年購買各項筆墨、水彩____元、書包____元，帳本、筆記本____元，聖誕卡、祝賀卡、信封、信紙____元，文具(含學生用文具)及各種紙張____元、兒童讀物、零買書刊____元，合計____元，報紙及期刊雜誌____(969)元。	833
4.消遣康樂器材	全年購買收錄音機____元，照相機____元，底片及沖洗費____元，照像簿、集郵費____元，小提琴____元，樂器____元，花卉與種植園圃之費用____元，飼養禽畜之費用____元，遊艇及小艇、狩獵、釣魚用具____元，運動用具之購置____元，玩具____元± (837)± (838)	834
5.教育與研究費	就學補習費____(903)元，各項技藝補習費____(904)元。托兒所保育費(905)元，幼稚園保育費____(906)元，家庭教師費____(907)元。子女就學之學雜費、教科書、參考書、講義費____人____元，教學用錄影、音帶及空白磁片____元，及其他費用計____(908)元。	835
十二、什項消費合計		840
1.不屬前述各項之其他財貨	全年購買鐘錶____元，金飾手鐲寶石____元，打火機____元，太陽眼鏡____元，其他各種首飾及修理費____元。	841
2.金融服務	包括與金融機構交易往來之各種手續費支出、匯費、經紀人佣金，以及投資之諮詢等費用，申購股票處理費____元。	842
3.人身保養及整潔	牙膏、牙粉、牙刷、牙線平均每月____元，洗髮精(粉)、潤絲精平均每月____元，化妝用品如口紅、乳液、化妝水、粉餅、滋養霜、指甲油等全年____元，香皂每月____塊，每塊____元，衛生紙、衛生棉、紙尿布每月____包，每包____元，刮鬍刀____元，髮油(男女)____元。	843
4.理髮及沐浴	男士理、燙髮一年____次，每次____元，洗髮一個月____次，每次____元，小孩理髮____元，其他有關費用如按摩費____元。女士理、燙髮一年____次，每次____元，洗髮一個月____次，每次____元，修指甲費每次____元，美容費____元。	844
5.餐館舞廳等場所食品飲料菸草	平均每月花費於餐館、咖啡廳、茶館、舞廳、酒家、旅館等場所之各項支出(包括食物、點心、菸酒飲料等，但不包括因旅遊而發生餐飲及住宿費)____元。	845
6.婚生壽慶喪祭費(不包括食品費)	媒人禮____元，道士、僧尼、相卜之禮金____元，因婚生壽慶喪祭而發生之各種費用如交通費____元，臨時雇用之僱工費____元，結婚證書費____元，法院證婚費____元，死亡診斷書費____元，婚喪登報費、因婚生喪祭壽宴支付之雜項支出____元，棺材墓碑墓地購買費____元，埋葬或火葬費____元，金銀紙、線香、爆燭____元。	846
7.其他什項費用	印名片費，各項證明文件相片費及其申報登記費____元，代書費____元，訴訟費____元，各種賠償費____元。印鑑證明、各種證明書費____元，登報費以及不屬其他科目之雜項支出____元。	847
8.其他非儲蓄性保費支出	定期壽險保費____元，藝術品意外損失險保費____元，其它非儲蓄性保險保費____元。	848
消費支出總計		800
經常性支出總計		=600+800

七、資本損益

資本性收益	有價證券交易利得、出售資產、不動產交易盈餘	806	資本性損失	有價證券交易損失、出售資產、不動產交易及意外災害損失	807
--------------	-----------------------	------------	--------------	----------------------------	------------

八、資本移轉收支

資本移轉收入	遺產、固定資本設備捐贈、各種災難重建之補助或救濟收入	808	資本移轉支出	遺產、固定資本設備捐贈、各種災難重建之補助或救濟支出	809
---------------	----------------------------	------------	---------------	----------------------------	------------

Appendix 4. Questionnaire Form

Name of sampling householder: _____ Address: _____

Name of household head: _____

Standard Classifications of Statistical Area Ts'un or Li Code				Classification of Sampling Farm Household			Interview Status														
<table border="1" style="width: 100%; height: 20px;"> <tr><td> </td><td> </td><td> </td><td> </td><td> </td><td> </td><td> </td><td> </td></tr> </table>												<table border="1" style="width: 100%; height: 20px;"> <tr><td> </td><td> </td><td> </td></tr> </table>						<input type="checkbox"/> 1. Original sampled registered household Reason for substitution: <input type="checkbox"/> 2. The sample registered household changing register to other address. <input type="checkbox"/> 3. The sample registered household not living at the registered address. <input type="checkbox"/> 4. Nobody at home <input type="checkbox"/> 5. Refused <input type="checkbox"/> 6. Address not existed <input type="checkbox"/> 7. Other: _____			
City or Hsien	Urbanization	Serial No. of First Sample	No. of Sample Household	1. Farm household	Grouped by Cultivated land	Grouped by full time or not															

1. Household Member

Item	Members living in the household										Members living outside with the same household register as household head							
	With the same household register as the household head										With different household register to the household head							
Member code	1	2	3	4	5	6	7	8	9	10	31	32	33	34	51	52	53	54
Name																		
Relation to the household head																		
Sex																		
Age																		
Education	Educational attainment																	
	Graduate or not																	
Full time	public sector or not																	
	Industry																	
	Occupation																	
Part time																		
Socio-economic status																		
Employment status																		
Employment or not																		
Income recipient or not																		
Place of work																		
Married status																		
National health insurance	No. of outpatient																	
	Days of hospital stay																	
	Insured Persons status																	
	Who paid the premium																	
Social Insurance (I)	Premium																	
	Insured Persons status																	
Social Insurance (II)	Insured month																	
	Insured Persons status																	
Social Insurance (II)	Insured month																	
	Insured Persons status																	

2. Household Equipment

Equipment	Amount	Equipment	Amount	Equipment	Amount
1. Color TV set		11. Answering machine		21. Dishwasher	
2. Laser disk player		12. Fax machine		22. Exhaust fan	

Equipment	Amount	Equipment	Amount	Equipment	Amount
3. Movies camera		13. Modem		23. Vacuum cleaner	
4. Stereo		14. Sedan vehicle		24. Geyser	
5. Piano		15. Motor bicycle		25. Hot-warm water fountain	
6. Video game		16. Electro-magnetic oven		26. Microwave oven	
7. Video tape recorder		17. Air conditioner		27. Newspaper	
8. Cable TV		18. Dehumidifier		28. Magazine	
9. Personal computer		19. Washing machine		Total Amount	
10 Telephone		20. Drier			

3. Housing

- (1) **Tenure of dwelling** Self-owned Rented Issued Leased & others
- (2) **Usage of dwelling** Independent Connected Others
- (3) **Style of building** One story Two or three stories Four or five stories Six stories or over
- (4) **Piped water equipment** possessed of Not possessed of
- (5) **Self-owned house loans** Having house loans None
- (6) **Parking lot** Self-owned Rented None
- (7) **Room and area** Housing land area (pins): _____ Total room area (pins): _____

4. Income and Outlay

Part A:

Unit: NT\$

Income recipient Serial No. and amount Item	household head 1	2	3	4	5	6	7	8	Household income can not be taken apart to former income recipient	Sub-tot al amount
Code of member in household	101	102	103	104	105	106	107	108	109	100
1. Compensation of employee	191	192	193	194	195	196	197	198	199	190
(1) Full time payroll	211	212	213	214	215	216	217	218	219	210
(2) Part time and spare time payroll	221	222	223	224	225	226	227	228	229	220
a. Retirement pay	151	152	153	154	155	156	157	158	159	150
b. Other part time payroll	161	162	163	164	165	166	167	168	169	160
(3) Other receipts or subsidies	231	232	233	234	235	236	237	238	239	230
a. Overtime pay	111	112	113	114	115	116	117	118	119	110
b. Awards	121	122	123	124	125	126	127	128	129	120
c. Insurance of GEI, LI, & SI by employers	131	132	133	134	135	136	137	138	139	130
d. Insurance of NHI by employers	701	702	703	704	705	706	707	708	709	700
e. Fringe & death benefits	141	142	143	144	145	146	147	148	149	140
2. Entrepreneurial income	241	242	243	244	245	246	247	248	249	240
(1) Agricultural & livestock income	261	262	263	264	265	266	267	268	269	260
(2) Net forest income	271	272	273	274	275	276	277	278	279	270
(3) Net fishing income	281	282	283	284	285	286	287	288	289	280
(4) Net operation surplus	291	292	293	294	295	296	297	298	299	290
(5) Net professional income	321	322	323	324	325	326	327	328	329	320
3. Property income	331	332	333	334	335	336	337	338	339	330
(1) Interest income	341	342	343	344	345	346	347	348	349	340
(2) Investment income	351	352	353	354	355	356	357	358	359	350
(3) Others	361	362	363	364	365	366	367	368	369	360
4. Imputed rent income	391	392	393	394	395	396	397	398	399	390
5. Current transfer receipts	411	412	413	414	415	416	417	418	419	410

(1) From individuals	421	422	423	424	425	426	427	428	429		420
(2) From government	431	432	433	434	435	436	437	438	439		430
a. Low income household	301	302	303	304	305	306	307	308	309		300
b. Old-age allowance	311	312	313	314	315	316	317	318	319		310
c. Old-age farmer annuity	371	372	373	374	375	376	377	378	379		370
d. Insurance of GEI, LI, & FHI by government	201	202	203	204	205	206	207	208	209		200
e. Insurance of NHI by government	951	952	953	954	955	956	957	958	959		950
f. Others	381	382	383	384	385	386	387	388	389		380
(3) Benefit of social insurance	451	452	453	454	455	456	457	458	459		450
a. Benefit of GEI, LI, FHI, and SI	981	982	983	984	985	986	987	988	989		980
b. Benefit of NHI	941	942	943	944	945	946	947	948	949		940
(4) From enterprises	441	442	443	444	445	446	447	448	449		440
a. Cash benefit of life and casualty insurance	461	462	463	464	465	466	467	468	469		460
b. Others	471	472	473	474	475	476	477	478	479		470
(5) From abroad	481	482	483	484	485	486	487	488	489		480
6. Miscellaneous receipts	491	492	493	494	495	496	497	498	499		490
Total receipts	401	402	403	404	405	406	407	408	409		400

Part B:

Unit : NT\$

Income recipient Serial No. and amount Item	household head								Household income can not be taken apart to former income recipient	Sub-total amount
	1	2	3	4	5	6	7	8		
1 Interest.	541	542	543	544	545	546	547	548	549	540
(1) House loans	511	512	513	514	515	516	517	518	519	510
(2) Others	521	522	523	524	525	526	527	528	529	520
2. Current transfer expenditures	561	562	563	564	565	566	567	568	569	560
(1) To private	571	572	573	574	575	576	577	578	579	570
a. Expenditure of marriage, birth and funeral	551	552	553	554	555	556	557	558	559	550
b. Charities	171	172	173	174	175	176	177	178	179	170
c. Others	181	182	183	184	185	186	187	188	189	180
(2) To government	581	582	583	584	585	586	587	588	589	580
a. House tax and land tax	591	592	593	594	595	596	597	598	599	590
b. Income tax	611	612	613	614	615	616	617	618	619	610
c. Other direct tax	621	622	623	624	625	626	627	628	629	620
d. Others	631	632	633	634	635	636	637	638	639	630
(3) Social insurance	641	642	643	644	645	646	647	648	649	640
a. Expenditure on GEI	651	652	653	654	655	656	657	658	659	650
b. Expenditure on LI	661	662	663	664	665	666	667	668	669	660
c. Expenditure on Farmer's health insurance	671	672	673	674	675	676	677	678	679	670
d. Expenditure on Fisherman's health insurance	851	852	853	854	855	856	857	858	859	850
e. Expenditure on SI	861	862	863	864	865	866	867	868	869	860
f. Expenditure on NHI	681	682	683	684	685	686	687	688	689	680
(4) To abroad	691	692	693	694	695	696	697	698	699	690
Nonconsumption expenditure	601	602	603	604	605	606	607	608	609	600

Note: If the transfer receipts are the major receipts in your household, please give the right code for the Hsien (City) where you have obtained transfer receipts: _____

5. Consumption Expenditure

Unit : NT\$

Item	Serial No.	Amount
1. Food	710	
(1) Main food	711	
(3) Dairy	723	
(4) Fruits	724	
(5) Others	725	
(6) Gifts	726	
(7) Board	727	
2. Beverage	730	
(1) Non-alcoholic	731	
(2) Alcoholic	732	
3. Tobacco	740	
4. Clothing and footwear	750	
(1) Clothing	751	
(2) Footwear	756	
5. Rent and water charges	760	
(1) Rent		
a. Actual paid	761	
b. Imputed rent of self-owned	762	
c. Imputed rent of issued and leased	763	
(2) Repairs	764	
(3) Water charge	765	
(4) Household premiums	766	
6. Fuel and lighting	770	
(1) Electric rate	771	
(2) Gas	775	
(3) Others	777	
7. Furniture and family facilities	780	
(1) Furniture	781	
(2) Textile furnishing	782	
(3) Durable household equipment	783	
(4) Others	784	
8. Household operations	790	
(1) Domestic servants	791	
(2) Service to family	792	
(3) Other household operations	793	
9. Medical care and sanitation	810	
(1) Medical equipment and instruction	811	
(2) Treatment in hospital, hospital service, and health insurance	812	
(3) Expenditure of medical article	813	
(4) Personal accident and medical premiums	814	
(5) Medical consumption of NHI	816	
10. Transport and communication	820	
(1) Purchase of personal transport equipment	821	
(2) Expenses on operations and maintenance of personal transport equipment	822	

Item	Serial No.	Amount
(3) Purchase transportation	823	
(4) Other communications	824	
(5) Motor vehicle premiums	825	
11. Expenditure on recreation, education and culture	830	
(1) Traveling expenses	831	
(2) Recreation service	832	
(3) Newspaper, magazine and stationery	833	
(4) Recreation facilities	834	
(5) Expenditure on education, culture and researches	835	
12. Miscellaneous expenditure	840	
(1) Other goods not listed anywhere	841	
(2) Financial service	842	
(3) Personal care	843	
(4) Barber and bath	844	
(5) Food, beverage and tobacco in restaurant, ballroom	845	
(6) Gifts (food exclusive)	846	
(7) Miscellaneous expenses	847	
(8) Other non-saving premiums	848	
Total Consumption Expenditure	800	

6. Capital Gain or Loss

Unit : NT\$

Item	Serial No.	Amount
1. Capital gain	806	
2. Capital loss	807	

7. Capital Transfers

Unit : NT\$

Item	Serial No.	Amount
1. Capital transfers received	808	
2. Capital transfers paid	809	

統一編號

013034870137