

臺灣社會變遷基本調查計畫
第八期第四次調查計畫執行報告

吳 齊 殷
傅 仰 止
蔡 佳 泓
林 本 炫

主 編

國科會計畫編號：NSTC 112-2740-H-001-001-SS2

中央研究院社會學研究所
二〇二四年六月

參與教授

吳齊殷	計畫主持人	中央研究院社會學研究所研究員
傅仰止	共同主持人	中央研究院社會學研究所特聘研究員
蔡佳泓	共同主持人	政治大學選舉研究中心研究員
	國家認同與公民權組	
	問卷召集人	
林本炫	共同主持人	聯合大學文化觀光產業學系教授
	宗教組問卷召集人	
林宗弘	協同研究人員	中央研究院社會學研究所研究員
廖培珊	協同研究人員	中央研究院人文社會科學研究中心 調查研究專題中心研究員
郭蕙如	協同研究人員	臺灣大學生物產業傳播暨發展學系助理教授
呂青湖	國家認同與公民權組	臺灣大學社會學系副教授
沈筱綺	國家認同與公民權組	東吳大學政治學系助理教授
游清鑫	國家認同與公民權組	政治大學選舉研究中心研究員
劉正山	國家認同與公民權組	中山大學政治所教授
范綱華	宗教組	東吳大學社會學系教授
陳杏枝	宗教組	淡江大學外交與國際關係學系教授
陳家倫	宗教組	弘光科技大學通識學院副教授（退休）
黃克先	宗教組	臺灣大學社會學系教授
楊弘任	宗教組	中央研究院社會學研究所副研究員
齊偉先	宗教組	中央研究院社會學研究所副研究員
劉怡寧	宗教組	法鼓文理學院人文社會學群助理教授

參與助理

陳秋玲	執行秘書
吳姿瑩	專任研究助理
林秉宏	兼任研究助理
邱亮瑾	專任研究助理
姚佳榆	專任研究助理
張逸萍	專任研究助理
黃湫雯	專任研究助理
盧巧茹	專任研究助理
賴秋蘋	專任研究助理

臺灣社會變遷基本調查計畫第八期第四次

摘要

臺灣社會變遷基本調查（以下簡稱「變遷調查」）由「國家科學及技術委員會」前身行政院國家科學委員會之人文及社會科學發展處在 1983 年推動，1985 年成功完成第一次全臺灣代表性樣本的調查，並從 1990 年第二期計畫開始，每年都進行兩份獨立的問卷調查。研究規劃的主要原則，是以其中一份問卷每間隔五年重覆同樣的調查主題（一共有五個固定主題），從事重複橫斷性之調查，收集含有兩個時間點以上的資料供比較分析，以突顯社會變遷的趨勢。另外一份問卷則有彈性地採用不同的研究主題。調查主要目的在經由隨機抽樣田野調查收集資料，提供學術界研究分析臺灣社會的長期變遷，並和國際調查接軌，進而掌握全球化的趨勢。到目前為止，變遷調查已經累積 72 份調查、共 146,530 人次的面訪資料。

本年度第八期第四次調查（簡稱八期四次）依例分為兩個主題進行。主題一「國家認同與公民權」進行第三波調查，本期主要是延續六期四、五次（2013 年與 2014 年）的主題「國家認同」與「公民權」問卷內容，並涵蓋國際社會調查計畫（International Social Survey Programme, 簡稱 ISSP）2023 年的「National Identity and Citizenship」，共計成功完訪問卷為 1,563 份。主題二「宗教」是延續五年前七期四次的主題「宗教」問卷內容，此次為執行第七次調查，共計成功完訪 1,727 份問卷。八期四次兩個主題的問卷，在保有對臺灣社會現象的本土關懷之外，也同時擴展與國際學術界比較研究的機會，變遷調查所累積的調查資料也持續完全公開，提供探究臺灣社會長期變遷最具有代表性的實證基礎。

關鍵詞：社會變遷、調查研究、國家認同、公民權、宗教

Taiwan Social Change Survey, 2023

Abstract

In the early 1980s, the former National Science Council (now the National Science and Technology Council) initiated the Taiwan Social Change Survey (TSCS), which completed the first nationally representative survey in 1985. Since 1990, the annual TSCS has consisted of two independent survey modules each year. To facilitate analyses of population or group changes over time, the TSCS devotes one of the two annual survey modules to repeat major research topics every five years. The other module of the annual survey focuses on other social phenomena that are important to the social sciences and the Taiwanese society. Since 2002, the TSCS has also incorporated every ISSP and EASS module. All the data collected by the TSCS have been released, free of charge, to the academic community. By the end of 2023, the TSCS series has accumulated 72 survey data sets, that cover behaviors, attitudes, and values of 146,530 respondents.

The 2023 TSCS consists of two modules. The first module 「National Identity and Citizenship」 has been repeated every ten years and has been built upon the questionnaire used in the past two phases. As usual, the research team has modified some of the old topics and includes ISSP 2023 core questions to the module. The second module 「Religion」 has been repeated every five years and has been built upon the questionnaire used in the past six phases. A total of 1,563 interviews were completed for the first module, and 1,727 were completed for the second module. The cumulated survey data will be released to the public, as it has been in the past, to provide the empirical basis for understanding social changes over time in Taiwan.

Keywords: social change, survey research, national identity, citizenship, religion

臺灣社會變遷基本調查計畫 第八期第四次調查計畫執行報告

目 錄

臺灣社會變遷基本調查計畫第八期第四次調查計畫執行報告

壹、問卷內容及擬定過程.....	1
一、問卷主題與問卷設計小組之組成.....	1
二、問卷研擬.....	2
(一) 研究問卷I國家認同與公民權組問卷之設計.....	2
(二) 研究問卷 II 宗教組問卷之設計.....	2
三、正式問卷內容.....	3
貳、抽樣過程.....	4
一、抽樣設計.....	4
(一) 研究母體.....	4
(二) 抽樣分層.....	4
(三) 抽樣方法.....	5
(四) 膨脹樣本.....	5
(五) 抽樣結果.....	6
二、樣本名單之處理.....	14
三、樣本名單之使用.....	14
四、計畫助理與訪員複查.....	14
參、問卷調查過程.....	15
一、預試訪員訓練與調查過程.....	15
二、正式訪員訓練.....	15
三、正式調查過程.....	16
肆、資料整理、檢誤與資料結構.....	23

一、資料整理	23
二、資料檢誤	23
三、問卷的資料結構	24
四、資料使用說明與注意事項	24
五、變項次數分配分析結果	25
六、認知訪談記錄整理	25
研究問卷 I 國家認同與公民權組	26
研究問卷 II 宗教組	30
附錄一：正式問卷	35
(一)研究問卷 I 國家認同與公民權組	35
(二)研究問卷 II 宗教組	60
附錄二 歷次題目對照	77
(一)研究問卷 I 國家認同與公民權組	77
(二)研究問卷 II 宗教組	87
附錄三 正式問卷題目說明	91
(一)研究問卷 I 國家認同與公民權組	91
(二)研究問卷 II 宗教組	116
附錄四 調查次數分配	139
(一)研究問卷 I 國家認同與公民權組	140
(二)研究問卷 II 宗教組	260
附錄五 調查地區編號、鄉鎮類型與成功樣本數	357
(一)調查地區編號	357
(二)調查地區（鄉鎮類型）與成功樣本數	357
附錄六 鄉鎮類型	361
附錄七 省院轄市及縣（市）、鄉（鎮、市、區）編號表	373

附錄八 臺灣地區行業標準分類表.....	377
附錄九 臺灣地區職位標準分類表（社會變遷碼）.....	385
附錄十 職業過錄說明 & ISCO08 職業分類表.....	387
附錄十一 訪問結果代碼說明.....	411
附錄十二 工作人員名錄.....	413
附錄十三 資料檔加權說明.....	415
附錄十四 臺灣社會變遷基本調查計畫的演變.....	421
附錄十五 臺灣社會變遷基本調查問卷電腦資料檔申請使用辦法.....	431
附錄十六 面訪執行之變革.....	441

臺灣社會變遷基本調查計畫¹

第八期第四次調查計畫執行報告

壹、問卷內容及擬定過程

一、問卷主題與問卷設計小組之組成

臺灣社會變遷基本調查第八期四次計畫，在臺灣社會變遷基本調查推動委員會的督導與協調下推展。此次計畫於推動委員會討論之後，兼顧過去歷次的調查與兩個國際社會調查計畫的主題（東亞社會調查 EASS、國際社會調查計畫 ISSP），議定兩組問卷的主題分別為「國家認同與公民權」議題以及「宗教」議題。由蔡佳泓教授（政治大學選舉研究中心）擔任「國家認同與公民權」問卷召集人，並由林本炫教授（聯合大學文化觀光產業學系）擔任宗教組問卷召集人。

「國家認同與公民權」此次邁入第三次調查，主要是延續六期四次（2013 年）問卷一「國家認同」以及六期五次（2014 年）問卷一「公民權」內容，涵蓋 ISSP 2023 年的「National Identity and Citizenship」核心題組。而「宗教」組則是延續七期三次（2018 年）問卷二「宗教」內容，此次為執行第七次調查。兩組問卷的調查內容均以臺灣社會變遷的趨勢為考量基礎，除了反映臺灣的社會現象，也擴展國際比較研究的機會。

第八期第四次問卷設計小組的成員安排如下：

（一）「國家認同與公民權」組

由蔡佳泓（政治大學選舉研究中心研究員）擔任問卷設計小組召集人，參與的成員包括：呂青湖（臺灣大學社會學系副教授）、沈筱綺（東吳大學政治學系助理教授）、林宗弘（中央研究院社會學研究所研究員）、傅仰止（中央研究院社會學研究所特聘研究員）、游清鑫（政治大學選舉研究中心研究員）、廖培珊（中央研究院人文社會科學研究中心研究員）、劉正山（中山大學政治所教授）。

（二）「宗教」組

由林本炫（聯合大學文化觀光產業學系教授）擔任問卷設計小組召集人，參與的成員包括：、范綱華（東吳大學社會學系教授）、陳杏枝（淡江大學外交與國際關係學系教授）、

¹ 有關本計畫的沿革與詳細發展請參見 附錄十四 臺灣社會變遷基本調查計畫的演變。

陳家倫（弘光科技大學通識學院副教授）、黃克先（臺灣大學社會學系教授）、楊弘任（中央研究院社會學研究所副研究員）、齊偉先（中央研究院社會學研究所副研究員）、劉怡寧（法鼓文理學院人文社會學群助理教授）。

二、問卷研擬

（一）研究問卷 I 「國家認同與公民權」組問卷之設計

「國家認同與公民權」是本計畫執行第三次的主题，問卷設計主要是延續 2013 年六期四次國家認同以及六期五次公民權研究主题及問卷內容，並涵蓋 ISSP2023 年的「National Identity and Citizenship」主题，可與 ISSP 規劃之 2023 年調查主题「國家認同」與「公民權」相配合，研究成果可進行跨國比較。第八期第四次國家認同與公民權組問卷除了延續既有議題，可與 2013 年執行之第六期第四次「國家認同」組之研究發現（參考傅仰止、章英華、杜素豪、廖培珊 2014）以及 2014 年執行之第六期第五次「公民權」組之研究發現（參考傅仰止、章英華、杜素豪、廖培珊 2015）進行比較，瞭解我國民眾近十年來之國家認同與公民權的變遷。亦考量過去的民族認同與國家認同的文獻，以及經驗調查常見的問題，並且展望未來國家認同的發展，提出以下題組：「國家認同」概念的測量、「公民權」概念的測量、提出可分辨為情感因素、利益因素的測量；考慮國內制度的制度認同和國家認同與公民身份的關聯；考慮民族共同體的態度，依據上述研究方向與架構，自 2022 年 5 月開始，問卷小組成員共召開八次問卷討論會議，並同時參考 2022 年 12 月座談會（即「認知訪談」）結果、2023 年 1 月下旬的中央研究院人文社會科學研究倫理委員會審查意見，以及面訪預試問卷調查結果，再次修訂以完成正式問卷。

（二）研究問卷 II 「宗教」組問卷之設計

「宗教」此次進入第七次調查，在問卷的建構上，主要是延續 2018 年七期四次宗教組問卷，進行下列主题的規劃：

八期四次比照過去作法，先確認核心調查題項之後，在題數上限之內，剩餘題數才排入配合社會趨勢之調查題項。新年度調查題項，以能反映臺灣民間信仰和東方宗教為主軸，並輔以有關網路宗教行為的調查題項。針對無宗教信仰者」和民間信仰的關係，進行較為徹底的釐清。尤其是透過靈異、靈性等相關態度和行為方面的調查。新的調查題項，以探究最近 5 年新出現的網路宗教行為和現象。由於近 2、30 年，一貫道在國內外快速發展，

但歷次調查皆無法得到較為可靠之一貫道信徒（稱為「道親」）人數比例，本次擬設計新的問法，試著獲得較為可靠之數據。因應近 3 年「新冠肺炎」（ Covid-19）疫情，新增新冠疫情對宗教信仰影響的調查，瞭解疫情對宗教的衝擊，以及各宗教如何因應疫情，以切合社會變遷趨勢。 依據上述研究方向與架構，自 2022 年 7 月開始，問卷小組成員共召開六次問卷討論會議，並同時參考 2022 年 12 月座談會（即「認知訪談」）結果、2023 年 1 月下旬的中央研究院人文社會科學研究倫理委員會審查意見，以及面訪預試問卷調查結果，進行正式問卷題組與內容之修訂。

兩組問卷仿效原有的認知訪談機制，於 12 月進行認知訪談，每場認知訪談至少有設計小組成員（出題者）、有類似經驗的民眾、研究助理，至少各一名參加，由有相似經驗並願意提供意見的民眾參與。座談中針對設計題目之題意、用詞、受訪者理解度、受訪者在確定答案時需要了解的面向、在記憶回溯時掌握的程度等部分，逐題了解問卷題目的優缺點，並進一步判斷實際訪問時可能遭遇的問題、題目用詞是否合適等。訪談有助於發掘題目中未為施測者所認識到的隱藏含意，協助設計題目之增修。國家認同與公民權組訪談五位民眾，宗教組訪談八位民眾。

三、正式問卷內容

研究問卷 I「國家認同與公民權」組、研究問卷 II「宗教」組分類大綱如下：

研究問卷 I「國家認同與公民權」組	研究問卷 II「宗教」組
A、基本狀況	壹、基本狀況
B、教育狀況	貳、宗教信仰
C、ISSP2023 核心題組	參、宗教態度
D、國家認同與公民權	肆、個人的宗教行為
E、社群網站使用行為	伍、術數與法術
F、全球化與新公民權	陸、慈善團體的行為
G、社會網絡與生活狀況	柒、社會議題
H、國家與政黨	捌、文化價值取向
J、工作狀況	玖、日常生活
Z、訪問紀錄	拾、個人及家庭狀況
	Z、訪問紀錄

貳、抽樣過程

自從2012年10月1日開始施行「個人資料保護法」以後，大型調查所依賴的戶籍抽樣逐漸面臨困境。囿於戶籍法之規定，內政部戶政司於2015年起逐步限制學術研究單位使用戶籍資料（含民眾姓名、性別、出生年月、地址）作為抽樣清冊之用；並於2017年8月說明，未來幾年後將僅提供戶籍地址，不再提供包含個人資訊（姓名、性別、出生年月）之戶籍資料。

為了謀求長遠的解決方式，本計畫首先於2015年規劃嘗試使用地址抽樣（address-based sampling, ABS），於當年11月進行「社會網絡與社會資源調查（ISSP）」國際合作預試時，同時採用地址抽樣與戶籍抽樣進行調查，作為實驗設計。這是臺灣第一個採地址抽樣的調查，藉以評估內政部所建置之各縣市門牌號碼及其位置資料（以下簡稱全國門牌位置資料庫）為抽樣調查的可行性。

本計畫為了進一步因應內政部戶政司限制使用個人資訊之戶籍資料的作法，於2018年至2019年的兩次預試調查中，再次規劃地址抽樣的實驗設計，作為2020年於八期一次開始正式由戶籍資料抽樣改成地址抽樣之調查參考。地址抽樣的實驗設計，將有助於精確評估膨脹樣本和調查成本，並釐清戶籍人口、常住人口、設有戶籍之常住人口三種不同母體範疇不一致問題，預先謀求地址抽樣調查之完訪率不佳的解決方案，逐步達成由戶籍資料抽樣轉型為地址抽樣之研究設計。自八期一次（2020年）起，抽樣設計採用地址抽樣，以常住人口作為母體。

一、抽樣設計

（一）研究母體

以常住於臺灣地區（不含福建省金門縣、連江縣），年齡在18歲（含）以上之一般民眾（民國93年12月31日以前出生）的常住人口資料作為研究母體，並以內政部戶政司網站所提供之全臺地址清冊作為抽樣依據。實際調查訪問時，並不包括軍事單位、醫院、療養院、學校、職訓中心、宿舍、監獄等機構內之居民及通緝犯。

（二）抽樣分層

本調查採用中央研究院人文社會科學研究中心調查研究專題中心（以下簡稱「調查研究

專題中心」)與社會變遷基本調查計畫於民國103年共同研發的分層,²依據人口結構變項與人文區位的經濟變項,包含「農林漁牧從業人口百分比」、「工業從業人口百分比」、「職業等級_專業及主管人員人口百分比」、「十五至六十四歲人口百分比」、「六十五歲及以上人口百分比」、「大學及以上教育人口百分比」、「人口密度」與「5年人口成長數」八個變項,將臺灣地區358個鄉鎮市區分為七個層別。在考量地理區因素後,將七個層別調整合併為19個分層,並稱之為地理分層。

(三) 抽樣方法

樣本的選取採用「分層多階段PPS抽樣法 (stratified multi-stage probability proportional to size (PPS) sampling)」,各層內採用抽取率與單位大小成比例 (PPS) 等距抽樣法,逐步抽取「地理分層」、「鄉鎮市區」、「村里」、「地址」、「人」。本計畫預試調查以內政部戶政司門牌地址為抽樣依據,採地址抽樣,抽樣方式為五階段抽樣;正式調查同樣以內政部戶政司門牌地址為抽樣依據,採地址抽樣,抽樣方式為四階段抽樣,惟為了強化花蓮與臺東地理分層的區域代表性,僅就有此地理分層採三階段抽樣。

- (1) 預試調查之五階段抽樣:第一階段的單位為「地理分層」,第二階段的單位為「鄉鎮市區」,第三階段的單位為「村里」,第四階段的單位為「地址」,最後依戶中選樣表³抽出「人」。
- (2) 正式調查之四階段抽樣:第一階段的單位為「鄉鎮市區」,其次抽出「村里」,第三階段的單位為「地址」,最後依戶中選樣表抽出「人」。
- (3) 正式調查之三階段抽樣(限花東地區):第一階段的單位為「村里」,第二階段的單位為「地址」,最後依戶中選樣表抽出「人」。

(四) 膨脹樣本

為了避免因拒訪、不合格樣本(如服役、死亡等)及沒有合格樣本(如沒有常住人口)

²以民國103年4月7日專家諮詢會議發展一套地理區與層別的分層設計,參與人員有洪永泰、章英華、傅仰止、廖培珊、杜素豪、謝淑惠和侯佩君等。先依據人口結構變項與人文區位的經濟變項將臺灣地區358個鄉鎮市區分為七個「層別」,再依六個地理區位將臺灣地區358個鄉鎮市區分為六個「地理區」,依序為北北基宜(臺北市、新北市、基隆市和宜蘭縣)、桃竹苗(桃園縣、新竹縣、新竹市和苗栗縣)、中彰投(臺中市、彰化縣和南投縣)、雲嘉南(雲林縣、嘉義縣、嘉義市和臺南市)、高屏澎(高雄市、屏東縣和澎湖縣)與花東(花蓮縣和臺東縣),最後考量地理區後進行層別合併,將臺灣地區358個鄉鎮市區分為19個地理分層。

³2019年預試調查為了選取未來地址抽樣調查要使用的戶中選樣本,特定設計一個為八個表序的戶中選樣表,主要是以謝淑惠(2018)所提出以地址最末兩碼調整的戶中選樣表進行修改。

等因素的干擾，而致無法達成預計目標。因此，在實際執行抽樣時，參照七期五次~八期二次（2019~2021）本計畫正式調查的完成率，並依受訪地區狀況調整，決定每一個中選鄉鎮市區的樣本膨脹係數，估算每一鄉鎮市區須抽取的樣本數。本次調查之膨脹係數依上述原則調整後，預試調查介於1.97倍至3.12倍之間，正式調查介於1.9倍至3.8倍之間。

（五）抽樣結果

本計畫兩問卷組，「國家認同與公民權」組及「宗教」組各進行預試及正式調查，茲將其抽樣結果分述如下：

（1）預試調查

本計畫預試調查的抽樣方式採五階段抽樣：第一階段的單位為「地理分層」，第二階段的單位為「鄉鎮市區」，第三階段的單位為「村里」，第四階段的單位為「地址」，最後進行戶中選樣抽出「人」。惟為了節省調查成本，則在預試調查中，排除花蓮、臺東及澎湖地區，僅在其餘五個地理區中，各抽取一個地理分層進行調查，而調查之「鄉鎮市區」則視訪員安排狀況決定。其次，依據⁴楊澤全（2019）推估18歲以上常住人口資料之方法，推估出民國111年12月的18歲以上常住人口資料，計算各地理區的人口比例，並依人口比例計算各地理區所需抽取的鄉鎮市區數；最後，調整抽取村里數與各村里應完成數，兩組問卷預計完訪樣本數皆為150案。中選地理分層及鄉鎮市區請參見表2-1。由於本調查運用膨脹樣本且樣本無替代的設計，故調整後兩組預定抽出樣本數分別為國家認同與公民權381案和宗教組377案。各鄉鎮調整後抽出樣本數及膨脹係數如表2-2。

⁴楊澤全(2019)使用民國99年臺灣人口及住宅普查資料、內政部戶政司民國99年人口統計資料與民國107年12月底人口統計資料推估出民國107年12月底18歲以上常住人口數。第八期第一次調查之所以採用107年12月底的人口統計資料，是因為在進行抽樣程序時，尚未能自內政部戶政司取得108年12月底的人口統計資料，為不耽誤調查流程，故採用107年12月底的人口統計資料。楊澤全為本計畫2019年8月5日至2020年3月31日邀請之訪問學人，任職單位為美國紐約州立大學奧爾巴尼分校社會系副教授。

表 2-1：預試調查各分層中選之鄉鎮市區

國家認同與公民權組			宗教組		
地理分層		中選鄉鎮市區	地理分層		中選鄉鎮市區
北北基宜	第 3 層	基隆市中山區、 新北市土城區、 宜蘭縣宜蘭市	北北基宜	第 3 層	新北市汐止區、 新北市樹林區、 宜蘭縣羅東鎮
桃竹苗	第 2 層	桃園市八德區	桃竹苗	第 3 層	苗栗縣後龍鎮
中彰投	第 3 層	南投縣埔里鎮	中彰投	第 1 層	臺中市潭子區
雲嘉南	第 1 層	臺南市東區	雲嘉南	第 2 層	嘉義市西區
高屏	第 1 層	高雄市苓雅區	高屏	第 1 層	高雄市左營區

表 2-2：預試調查膨脹係數與樣本數

國家認同與公民權組				宗教組			
鄉鎮市區名稱	預計完訪數上限	膨脹係數	抽取樣本數	鄉鎮市區名稱	預計完訪數上限	膨脹係數	抽取樣本數
基隆市中山區	17	2.88	49	新北市汐止區	17	2.88	49
新北市土城區	17	3.12	53	新北市樹林區	17	2.88	49
宜蘭縣宜蘭市	17	2.88	49	宜蘭縣羅東鎮	17	2.88	49
桃園市八德區	25	2.48	62	苗栗縣後龍鎮	25	2.20	55
南投縣埔里鎮	29	1.97	57	臺中市潭子區	29	2.48	72
臺南市東區	21	2.33	49	嘉義市西區	21	2.10	44
高雄市苓雅區	24	2.58	62	高雄市左營區	24	2.46	59
總數	150		381	總數	150		377

(2) 正式調查

正式調查兩問卷組預計各完成2,000案，採分層多階段PPS抽樣，使母體中的每個地址都有一個不為零的中選機會，每一個中選的個案均不可替換。

依據楊澤全(2019)推估18歲以上常住人口資料之方法，推估出民國111年12月的18歲以上常住人口資料，計算每一分層的人口比例，並依所計算出的人口比例計算各分層所需抽取的鄉鎮市區數，再經由抽取村里數與各村里應完成數調整過後，兩組問卷應完成樣本數各為2,000案，抽樣設計請參見表2-3，中選地理分層及鄉鎮市區如表2-4。鑒於花東地區人口數過少及人口密度分布極不平均，為了確保取樣能充分代表花東地區，在實際執行抽樣時，採用分層三階段PPS抽樣法，其他地區仍採用分層四階段PPS抽樣法抽取個人。以內政部戶政司網站所提供的全國門牌地址資料作為抽樣清冊，從中選村里抽出地址，依照戶中選樣表，抽選出受訪者。

由於本調查運用膨脹樣本且樣本無替換的設計，且兩組花東膨脹係數不同，膨脹後總樣本數國家認同與公民權為5,264案；宗教組為5,266案。各鄉鎮調整後抽出樣本數及膨脹係數如表2-5。

表 2-3 正式調查之抽樣設計

地理分層		18 歲以上 常住人口數	人口 比例	預定樣本 配置	鄉鎮市區 抽取數	村里 抽取數	各村里 應完成數	各層 應完成數
北 北 基 宜	第 1 層	1112449	5.71%	114	4	4	7	112
	第 2 層	3231354	16.59%	332	10	4	8	320
	第 3 層	1675296	8.60%	172	6	4	7	168
	第 4 層	317345	1.63%	33	2	4	4	32
	小計	6336444	32.53 (總人口比例)	651	22			632
桃 竹 苗	第 1 層	1262320	6.48%	130	3	4	11	132
	第 2 層	1634199	8.39%	168	4	4	11	176
	第 3 層	443274.2	2.28%	46	2	4	6	48
	小計	3339793	17.14 (總人口比例)	344	9			356
中 彰 投	第 1 層	979706.9	5.03%	101	3	4	8	96
	第 2 層	1258511	6.46%	129	4	4	8	128
	第 3 層	1174212	6.03%	121	4	4	8	128
	第 4 層	322216.7	1.65%	33	2	4	4	32
	小計	3734647	19.17 (總人口比例)	384	13			384
雲 嘉 南	第 1 層	945560.7	4.85%	97	3	4	8	96
	第 2 層	1121237	5.76%	115	4	4	7	112
	第 3 層	568538.2	2.92%	58	3	4	5	60
	小計	2635336	13.53 (總人口比例)	270	10			268
高 屏 澎	第 1 層	1111333	5.70%	114	3	4	10	120
	第 2 層	968511.4	4.97%	99	3	4	8	96
	第 3 層	954645	4.90%	98	3	4	8	96
	小計	3034490	15.58 (總人口比例)	311	9			312
花 東	第 1 層	233236.2	1.20%	24	0	4	6	24
	第 2 層	166316.3	0.85%	17	0	4	6	24
	小計	399552.5	2.05 (總人口比例)	41				48
總數		19480262	100.00	2,000				2000

表 2-4 正式調查之各分層中選的鄉鎮市區

地理分層		中選鄉鎮市區
北北基宜	第 1 層	臺北市中正區、臺北市大同區、臺北市信義區、新北市永和區
	第 2 層	臺北市中山區、臺北市士林區、臺北市北投區、臺北市內湖區、臺北市南港區、新北市板橋區、新北市中和區、新北市三重區、新北市新莊區、新北市淡水區
	第 3 層	基隆市仁愛區、新北市汐止區、新北市土城區、新北市樹林區、新北市鶯歌區、宜蘭縣宜蘭市
	第 4 層	新北市瑞芳區、宜蘭縣三星鄉
桃竹苗	第 1 層	新竹市北區、新竹市東區、桃園市桃園區
	第 2 層	新竹縣湖口鄉、桃園市八德區、桃園市平鎮區、苗栗縣竹南鎮
	第 3 層	桃園市大溪區、桃園市新屋區
中彰投	第 1 層	臺中市西區、臺中市西屯區、臺中市南區
	第 2 層	臺中市大里區、臺中市大雅區、臺中市東區、彰化縣員林市
	第 3 層	彰化縣永靖鄉、彰化縣溪湖鎮、彰化縣鹿港鎮、南投縣埔里鎮
	第 4 層	彰化縣二林鎮、彰化縣田尾
雲嘉南	第 1 層	臺南市中西區、臺南市善化區、臺南市北區
	第 2 層	嘉義市西區、嘉義縣民雄鄉、雲林縣虎尾鎮、臺南市南區
	第 3 層	嘉義縣布袋鎮、雲林縣北港鎮、雲林縣大埤鄉
高屏澎	第 1 層	高雄市前金區、高雄市左營區、高雄市鹽埕區
	第 2 層	高雄市前鎮區、高雄市大寮區、高雄市小港區
	第 3 層	高雄市美濃區、高雄市梓官區、屏東縣潮州鎮

表 2-5 正式調查之膨脹係數與樣本數

鄉鎮市區名稱	郵遞區號	應完成數	膨脹係數	樣本數
臺北市中正區	100	28	3.57	100
臺北市大同區	103	28	3.57	100
臺北市中山區	104	32	3.38	108
臺北市信義區	110	28	3.57	100
臺北市士林區	111	32	3.38	108
臺北市北投區	112	32	3.25	104
臺北市內湖區	114	32	3.38	108
臺北市南港區	115	32	3.25	104
基隆市仁愛區	200	28	2.86	80
新北市板橋區	220	32	3.00	96
新北市汐止區	221	28	2.86	80
新北市瑞芳區	224	16	2.00	32
新北市永和區	234	28	3.29	92
新北市中和區	235	32	3.13	100
新北市土城區	236	28	3.00	84
新北市樹林區	238	28	2.86	80
新北市鶯歌區	239	28	2.86	80
新北市三重區	241	32	3.75	120
新北市新莊區	242	32	3.50	112
新北市淡水區	251	32	3.25	104
宜蘭縣宜蘭市	260	28	2.86	80
宜蘭縣三星鄉	266	16	2.00	32
新竹市北區	300	44	2.82	124
新竹市東區	300	44	2.91	128
新竹縣湖口鄉	303	44	2.64	116
桃園市平鎮區	324	44	2.36	104
桃園市新屋區	327	24	2.17	52
桃園市桃園區	330	44	3.64	160
桃園市八德區	334	44	2.64	116
桃園市大溪區	335	24	2.17	52
苗栗縣竹南鎮	350	44	2.55	112
臺中市東區	401	32	2.38	76
臺中市南區	402	32	2.75	88
臺中市西區	403	32	2.88	92

鄉鎮市區名稱	郵遞區號	應完成數	膨脹係數	樣本數
臺中市西屯區	407	32	3.00	96
臺中市大里區	412	32	2.38	76
臺中市大雅區	428	32	2.38	76
彰化縣鹿港鎮	505	32	2.00	64
彰化縣員林市	510	32	2.38	76
彰化縣永靖鄉	512	32	2.00	64
彰化縣溪湖鎮	514	32	2.00	64
彰化縣田尾鄉	522	16	2.00	32
彰化縣二林鎮	526	16	2.00	32
南投縣埔里鎮	545	32	2.00	64
嘉義市西區	600	28	2.14	60
嘉義縣民雄鄉	621	28	2.14	60
嘉義縣布袋鎮	625	20	2.00	40
雲林縣大埤鄉	631	20	2.00	40
雲林縣虎尾鎮	632	28	2.14	60
雲林縣北港鎮	651	20	2.00	40
臺南市中西區	700	32	2.25	72
臺南市南區	702	28	2.14	60
臺南市北區	704	32	2.25	72
臺南市善化區	741	32	2.25	72
高雄市前金區	801	40	2.60	104
高雄市鹽埕區	803	40	2.50	100
高雄市前鎮區	806	32	2.50	80
高雄市小港區	812	32	2.25	72
高雄市左營區	813	40	2.40	96
高雄市梓官區	826	32	1.88	60
高雄市大寮區	831	32	2.38	76
高雄市美濃區	843	32	1.88	60
屏東縣潮州鎮	920	32	1.88	60
臺東縣臺東市(問卷一)	950	12	2.50	30
臺東縣卑南鄉(問卷一)	954	6	2.17	13
花蓮縣吉安鄉(問卷一)	973	12	2.50	30
花蓮縣鳳林鎮(問卷一)	975	12	2.17	26
花蓮縣富里鄉(問卷一)	983	6	2.17	13
臺東縣臺東市(問卷二)	950	12	2.50	30
臺東縣金峰鄉(問卷二)	964	6	2.17	13

鄉鎮市區名稱	郵遞區號	應完成數	膨脹係數	樣本數
花蓮縣花蓮市(問卷二)	970	12	2.67	32
花蓮縣新城鄉(問卷二)	971	6	2.17	13
花蓮縣瑞穗鄉(問卷二)	978	12	2.17	26

註 1：由於花東地理分層直接抽出村里無法直接以鄉鎮市區名稱呈現，為呈現該區的膨脹係數與樣本數，則以「鄉鎮市區+組別」表示。

註 2：兩組應完成數均為 2,000 案，由於兩組花東地區中選村里與膨脹係數不同，膨脹後總樣本數問卷一國家認同組為 5,264 案，問卷二宗教組為 5,266 案。

二、樣本名單之處理

所抽取的樣本名單地址，經由重新排列地址順序，給予樣本編號與戶中選樣表之中選序號，最後製成樣本名單格式，以供訪問調查之需。

三、樣本名單之使用

樣本名單上每一個中選地址皆為必訪家戶，除非第一次訪問即可確定該地址內無符合常住人口之受訪者（如無 93 年 12 月 31 日以前出生且一星期住在探訪地址 4 天或 4 天以上者），否則每個中選地址必需經過至少三次的拜訪失敗才放棄。全部中選地址必須皆訪問過，確定無符合常住之受訪者可接受訪問之後，樣本名單的使用才告終止，而其最後總共訪問的受訪者數目即為此村里問卷訪問的完成樣本數。

四、計畫助理與訪員複查

調查訪問期間，訪員需記錄訪問結果且全程錄音訪問過程，訪問結束之後，再由計畫助理與資深訪員根據訪員所填資料及訪問錄音檔進行複查。複查的主要目的在於核對成功樣本的資料是否確實，確保調查資料的品質與管控，及訪員是否正確使用樣本名單進行調查工作。對於失敗樣本則沒有進行複查。

成功樣本的複查方式有二：一、訪問過程全程錄音之成功樣本，其錄音檔由監聽複查員與計畫助理監聽複查，針對訪員錯誤部分進行指正，以協助訪員順利進行訪問；二、若遇訪問錄音檔闕漏或難以辨識，以致無法全程監聽複查的成功樣本，未留電話號碼則由資深訪員進行實地複查，留有電話則將由電話複查員與計畫助理以電話複查。針對回收成功完訪問卷抽取百分之三十進行錄音檔監聽、電話複查或實地複查，以確認訪員確實依相關規定完成訪問調查，確保資料完整性。有關樣本名單的記錄方式及訪問失敗的原因分析，詳見「參、問卷調查過程」。

參、問卷調查過程

一、預試訪員訓練與調查過程

兩組預試調查都在 2023 年 3 月 4 日召開預試訪員訓練會議，詳細說明調查工作與問卷內容。預試面訪調查時程自 3 月 5 日開始至 3 月 19 日結束。兩組預計成功樣本皆為 150 人，國家認同與公民權組實際成功樣本數為 89 人，宗教組為 118 人。

預試調查結束後，由訪員將預試面訪時所遇到的問題及針對問卷內容增修之建議，以書面報告方式提供給問卷設計小組；資料方面，預試資料至四月初清理完畢，兩組問卷小組成員根據預試資料的結果與訪員書面回饋，分別於 4 月召開問卷會議討論，並修訂問卷內容以完成正式問卷定稿。

自 102 年度調查起，凡本計畫田野調查之問卷均需經過中央研究院人文社會科學研究倫理委員會審查。本計畫於 2022 年 11 月將八期四次至八期五次調查申請案送審，並經過多次修訂申請，包括於 2023 年 2 月中旬將第八期第三次預試問卷定稿版本送審，3 月進行預試面訪調查。4 月彙整預試結果修訂正式問卷，將正式問卷定稿版送審，6 月中旬起進行正式面訪調查。

二、正式訪員訓練

本次調查皆由計畫負責規劃、執行與監督，並使用平板電腦及電腦輔助面訪調查系統（Computer Assisted Personal Interviewing, CAPI）進行面對面訪問，訪員訓練為二日。兩組訪員訓練皆於 2023 年 6 月 3 日、4 日在中央研究院社會學研究所舉行。另外，針對新訪員則在這兩日訪訓的晚間時段進行加強訓練。訪員是本計畫由以往合作過的訪員中擇優錄用，新訪員則是透過合作過的訪員轉介，本次參訓共計 49 位訪員，其中國家認同與公民權組 29 位，宗教組 31 位，跨組 11 位。參訓訪員中，若遇確診則採用線上視訊會議方式同步進行訪員訓練，國家認同與公民權組 1 位，宗教組 0 位。

6 月 3 日上午先由各組問卷團隊代表主持，進行問卷說明。國家認同與公民權組問卷由蔡佳泓教授(視訊)、廖培珊教授、林宗弘教授、沈筱綺教授共同主持；宗教組問卷由林本炫教授、范綱華教授、陳杏枝教授、劉怡寧教授共同主持；下午課程為 CAPI 系統介紹與基本操作、CAPI 問卷填答注意事項與問卷檢誤報表說明，以及問卷互問實作練習。6 月 4 日解說

CAPI 樣本名單填寫注意事項與檢誤報表說明、戶中抽樣注意事項與重點提醒、面訪流程、個人資料保護法簡介、面訪基本規定、調查執行同意書說明、討論區說明與使用、執行費用發放與補問複查說明、CAPI 狀況處理及實作練習。這兩日的晚間時段，則針對新訪員提供戶中抽樣與實作練習、訪問結果代碼與地址變造說明、面訪應對技巧與實境測試、行職業實作練習，以及 CAPI 操作實境練習。

訪員討論區提供問卷團隊（由問卷設計小組與計畫助理組成）與訪員一個雙向溝通的平臺，訪員可上網查詢或提出訪問時所遭遇之困惑和疑問，問卷團隊對於田野調查時的狀況回應也可供其他訪員參考；檢誤報表說明則訓練訪員獨立解讀檢誤報表的能力，避免訪員重蹈覆轍，提高調查資料的品質，使其訪問調查能更有效率地執行及完成。

三、正式調查過程

正式面訪調查工作自 2023 年 6 月 5 日起至 2024 年 1 月 31 日止，至全臺灣共抽樣 520 個村里進行訪問工作。訪問時期為了有效組織及動員人力，本計畫鼓勵訪員盡量透過網路討論專區查詢或提出訪問時所遭遇的突發狀況或問卷題目之困惑，如遇到較為緊急的狀況則以電話聯繫計畫以便及時處理。本計畫自 2011 年開始由助理擔任原有督導之角色，協助訪員瞭解問卷內容、CAPI 面訪系統操作及處理訪問時遭遇的突發狀況等問題。

研究問卷 I 國家認同與公民權組的粗完訪率為 30%，研究問卷 II 宗教組為 33%。本計畫將確定受訪者不住在此地址者（原因 200、301、503、504、511、512、603、604、611、612）及身心障礙無法溝通者（原因 602）自抽出樣本數中扣除（問卷 I 有 1,077 人，問卷 II 有 1,078 人）視為校正後完訪率（一），問卷 I 的校正後完訪率（一）為 37%，問卷 II 為 41%。再者，根據 The American Association for Public Opinion Research（AAPOR）的定義將不合格受訪者⁵（問卷 I 有 1,027 人，問卷 II 有 1001 人）扣除後所計算出來的完訪率視為校正後完訪率（二），問卷 I 的校正後完訪率（二）為 37%，問卷 II 為 40%。相關數據請參閱下表。

⁵ 「不合格受訪者」定義為代碼 200、601、602、603、605、611、612、523，請參考 AAPOR(2016)。

	研究問卷 I	研究問卷 II	合計
抽出樣本數	5,264	5,266	10,530
期望完成份數	2,000	2,000	4,000
實際完成份數	1,563	1,726	3,289
失敗樣本數	3,701	3,540	7,241
粗完訪率 ⁶	30%	33%	
校正後完訪率(一) ⁷	37%	41%	
校正後完訪率(二) ⁸	37%	40%	

各村里的抽出與成功份數，請參閱「附錄五 調查地區編號、鄉鎮類型與成功樣本數」；訪問結果統計、以及訪問失敗的原因分析與樣本名單的記錄方式如下列表。

⁶ 粗完訪率=完訪/抽出樣本數。

⁷ 校正後完訪率(一)=完訪/(抽出樣本數-不住在此地址者及身心障礙不能溝通者)。不住在此地址者包括：沒有常住人口、死亡、外出、不知去向、失蹤、查無此地址、因無法清楚理解問題或進行意思表達，而無法接受訪問(如精神疾病等)、服兵役，調查期間不會回來、服刑、空屋_調查期開始前(如因房子改建/出售/出租等，無人居住，經村里長、警察證實)。

⁸ 校正後完訪率(二)=完訪/(抽出樣本數-不合格受訪者)。不合格受訪者定義為：200 沒有常住人口、602 因無法清楚理解問題或進行意思表達，而無法接受訪問(如精神疾病等)、603 服兵役，調查期間不會回來、611 空屋_調查期開始前(如因房子改建/出售/出租等，無人居住，經村里長、警察等證實)、612 政府機構、軍事單位、醫療院所、學校、訓練中心、監獄等單位。

訪問紀錄與失敗樣本原因之次數分配表：

(一) 研究問卷 I 國家認同與公民權組

代碼	最後訪問結果 (加權前)	人數	總百分比
成功			
100	成功完訪	1563	29.69
	小計	1563	29.69
合格但訪問失敗			
201	受訪者拒訪	303	5.76
202	受訪者以外的人代為拒訪	47	0.89
209	受訪者或代理人於訪員未前去訪查前，即直接告知執行單位拒訪	35	0.66
211	受訪者中途拒訪	48	0.91
212	受訪者以外的人中途拒訪	19	0.36
213	因故中止訪問	9	0.17
302	暫時不方便接受訪問	52	0.99
303	語言不通_受訪者	19	0.36
403	外出，調查期間會回來	74	1.41
	小計	606	11.51
不確定是否合格			
501	無人在家_不確定受訪者居住該處	922	17.52
502	管理員阻止_不確定受訪者居住該處	115	2.18
503	外出，調查期間不會回來	1	0.02
509	語言不通_非受訪者	3	0.06
511	空屋_調查期間	9	0.17
512	查無此地址	40	0.76
997	應門者因故無法協助戶抽	83	1.58
998	應門者拒絕戶抽	893	16.96
	小計	2066	39.25
不合格			
200	該地址沒有常住人口	596	11.32
602	因無法清楚理解問題或進行意思表達，而無法接受訪問	74	1.41
611	空屋_調查期開始前	345	6.55
612	政府機構、軍事單位、醫療院所、學校、職訓中心、監獄等單位	12	0.23
	小計	1027	19.51
其他			
999	其他無法歸類之項目	2	0.04
總計		5264	100

(續 研究問卷 I 國家認同與公民權組)

代碼	最後訪問結果 (加權後)	人數	總百分比
成功			
100	成功完訪	1610	30.59
	小計	1610	30.59
合格但訪問失敗			
201	受訪者拒訪	312	5.93
202	受訪者以外的人代為拒訪	50	0.95
209	受訪者或代理人於訪員未前去訪查前，即直接告知執行單位拒訪	36	0.68
211	受訪者中途拒訪	53	1.01
212	受訪者以外的人中途拒訪	19	0.36
213	因故中止訪問	9	0.17
302	暫時不方便接受訪問	54	1.03
303	語言不通_受訪者	21	0.40
403	外出，調查期間會回來	75	1.42
	小計	629	11.95
不確定是否合格			
501	無人在家_不確定受訪者居住該處	882	16.76
502	管理員阻止_不確定受訪者居住該處	104	1.98
503	外出，調查期間不會回來	1	0.02
509	語言不通_非受訪者	3	0.06
511	空屋_調查期間	9	0.17
512	查無此地址	45	0.85
997	應門者因故無法協助戶抽	81	1.54
998	應門者拒絕戶抽	864	16.41
	小計	1989	37.78
不合格			
200	該地址沒有常住人口	589	11.19
602	因無法清楚理解問題或進行意思表達，而無法接受訪問	78	1.48
611	空屋_調查期開始前	355	6.74
612	政府機構、軍事單位、醫療院所、學校、職訓中心、監獄等單位	11	0.21
	小計	1033	19.62
其他			
999	其他無法歸類之項目	3	0.06
總計		5264	100

註：加權以各鄉鎮市區之不等機率加權權值(抽樣，wsel0)進行加權，加權後人數四捨五入取到整數位。

(二) 研究問卷 II 宗教組

代碼	最後訪問結果 (加權前)	人數	總百分比
成功		1726	32.78
100	成功完訪	1726	32.78
合格但訪問失敗			
201	受訪者拒訪	343	6.51
202	受訪者以外的人代為拒訪	54	1.03
209	受訪者或代理人於訪員未前去訪查前，即直接告知執行單位拒訪	34	0.65
211	受訪者中途拒訪	50	0.95
212	受訪者以外的人中途拒訪	9	0.17
213	因故中止訪問	5	0.09
302	暫時不方便接受訪問	44	0.84
303	語言不通_受訪者	23	0.44
401	無人在家_確定受訪者居住該處	3	0.06
403	外出，調查期間會回來	68	1.29
	小計	633	12.02
不確定是否合格			
501	無人在家_不確定受訪者居住該處	787	14.94
502	管理員阻止_不確定受訪者居住該處	41	0.78
503	外出，調查期間不會回來	3	0.06
509	語言不通_非受訪者	8	0.15
511	空屋_調查期間	15	0.28
512	查無此地址	59	1.12
997	應門者因故無法協助戶抽	60	1.14
998	應門者拒絕戶抽	933	17.72
	小計	1906	36.19
不合格			
200	該地址沒有常住人口	617	11.72
602	因無法清楚理解問題或進行意思表達，而無法接受訪問	51	0.97
611	空屋_調查期開始前	328	6.23
612	政府機構、軍事單位、醫療院所、學校、職訓中心、監獄等單位	5	0.09
	小計	1001	19.01
總計		5266	100

(續 研究問卷 II 宗教組)

代碼	最後訪問結果 (加權後)	人數	總百分比
成功			
100	成功完訪	1782	33.85
	小計	1782	33.85
合格但訪問失敗			
201	受訪者拒訪	348	6.61
202	受訪者以外的人代為拒訪	56	1.06
209	受訪者或代理人於訪員未前去訪查前，即直接告知執行單位拒訪	34	0.65
211	受訪者中途拒訪	55	1.04
212	受訪者以外的人中途拒訪	9	0.17
213	因故中止訪問	5	0.09
302	暫時不方便接受訪問	44	0.84
303	語言不通_受訪者	24	0.46
401	無人在家_確定受訪者居住該處	3	0.06
403	外出，調查期間會回來	71	1.35
	小計	649	12.33
不確定是否合格			
501	無人在家_不確定受訪者居住該處	742	14.10
502	管理員阻止_不確定受訪者居住該處	38	0.72
503	外出，調查期間不會回來	4	0.08
509	語言不通_非受訪者	7	0.13
511	空屋_調查期間	14	0.27
512	查無此地址	64	1.22
997	應門者因故無法協助戶抽	61	1.16
998	應門者拒絕戶抽	898	17.06
	小計	1828	34.73
不合格			
200	該地址沒有常住人口	598	11.36
602	因無法清楚理解問題或進行意思表達，而無法接受訪問	52	0.99
611	空屋_調查期開始前	349	6.63
612	政府機構、軍事單位、醫療院所、學校、職訓中心、監獄等單位	6	0.11
	小計	1005	19.09
總計		5264	100

註：加權以各鄉鎮市區之不等機率加權權值(抽樣，wse10)進行加權，加權後人數四捨五入取到整數位。

紙本樣本名單如下：

《範例⁹》

編號	中選序號	地址：臺北市南港區研究院路1號									合格人數	受訪者姓名	受訪者聯絡電話
1234567	2												
住屋型態：						住宅用途：					【備註】		
訪查紀錄	第一次	第二次	第三次	第四次	第五次	第六次	第七次	第八次	第九次	第十次			
日期													
時段	上,下,晚	上,下,晚	上,下,晚	上,下,晚	上,下,晚	上,下,晚	上,下,晚	上,下,晚	上,下,晚	上,下,晚			
結果													
拒訪原因													

CAPI 系統訪查紀錄如下：

《範例》

第一次	第二次	第三次	第四次	第五次	第六次	第七次	第八次	第九次	第十次
日期	日期	日期	日期	日期	日期	日期	日期	日期	日期
時段	時段	時段	時段	時段	時段	時段	時段	時段	時段
結果代碼	結果代碼	結果代碼	結果代碼	結果代碼	結果代碼	結果代碼	結果代碼	結果代碼	結果代碼
住屋型態									
住宅用途									
備註									

⁹ 範例所填為虛擬資料。

肆、資料整理、檢誤與資料結構

一、資料整理

此次調查，訪員使用載有 CAPI 系統的平板電腦進行訪問，訪問資料於面訪時已鍵入系統，因此計畫可即時收到訪員回傳的完訪資料。計畫小組每週固定時間將資料檢誤結果提供給正在田野的訪員參考，提醒訪員避免犯下同樣的錯誤，有助於資料品質的提升。完訪問卷資料自六月初開始陸續回收，由於計畫在 2018 年開始採用訪員精兵政策，訪員人數減少，訪期勢必拉長，但問卷品質呈現比較穩定的情況。若有些鄉鎮市區完訪率未達計畫的標準，會另外安排支援訪員前往訪問，問卷回收工作於 2024 年 1 月下旬完成。

二、資料檢誤

每週計畫小組從訪員端收到上傳的問卷資料後，進行資料檢誤的工作。由於訪員使用的 CAPI 系統已將部份題目的跳續答題項作了設定，因此問卷資料可藉著 CAPI 系統的過濾篩選，有助於跳續答錯誤的減少；但也由於每位訪員肩負資料鍵入的工作，故問卷資料的錯誤還包含了訪員輸入錯誤所造成的邏輯錯誤。因此計畫於 7 月開始安排電訪員進行補問複查的工作以及監聽複查員監聽完訪錄音檔，2024 年 3 月完成資料檢誤。檢誤工作過程如下：

- (一) 事實檢誤方面，首先針對不應出現的數字代碼進行問卷補問，加以更正。
- (二) 邏輯檢誤方面，就題目、答案間的邏輯關係加以檢核、修正其問卷答案或追問其缺漏項。

待所有比對及檢誤完畢，即進行統計分析，該分析以次數分配為主。

三、問卷的資料結構

研究問卷 I 國家認同與公民權組以及研究問卷 II 宗教組的資料結構如下：問卷一開始的受訪者編號共有 7 碼，其第 1 至 3 碼為訪區編號¹⁰，第 4 碼為問卷組別，第 5 碼為村里序號，第 6 至 7 碼為樣本序號，詳可參閱「附錄五 調查地區編號、鄉鎮類型與成功樣本數」。問卷中的每一題均有對應欄位，詳請參閱「附錄四 調查次數分配表」，每題次數分配表的上方均有該題題號與變項名稱。

四、資料使用說明與注意事項

為適應本次計畫兩份主題問卷特有之題目，在過錄方式上均有其獨特之處，資料使用者在分析資料時，請多加留意。

首先說明關於職業的過錄方式。本計畫第三期第一次與第二次，有關職業的過錄碼是同時採用中華民國職業分類表及臺灣地區職位標準分類表；前者是行政院主計處的分類方式，後者是為配合本計畫之社會階層主題調查所特別研擬之「臺灣地區職位標準分類表」，是以相對的專業、技術層次，同時也是較簡潔的方式，來作為分類的基礎。而第三期第三次則是以上述之臺灣地區職位標準分類表為基礎，並按該期次之主題調查的特色，加以調整而編製的職位分類表。此後變遷調查均以第三期第三次調整編制的「臺灣地區職位標準分類表」為計畫所使用之職位分類表。另外，為與 ISSP 和 EASS 研究資料進行國際比較，職業除了過錄為變遷調查職業編碼外，還需另行過錄 ISCO08¹¹四碼編碼（ISCO08，2008 ISCO/ILO 四位數職業分類）。再者，變遷的行業過錄碼是採用行政院主計處行業標準分類民國 76 年的版本，但由於臺灣社會的變遷，有些舊有行業被新興行業取而代之或其分類稍有不同，因此本計畫自六期一次始便採用新行業過錄碼（行政院主計處行業標準分類第八次修訂，95 年 5 月版）。

資料使用者如需瞭解本計畫所使用的「附錄九 臺灣地區職位標準分類表（社會變遷碼）」，請參考『黃毅志，1998，〈臺灣地區新職業分類的建構與評估〉，《調查研究》第五期，頁 5-36。』對此分類別的詳細說明。

¹⁰ 「訪區編號」係本計畫參考郵遞區號而進行的編碼。

¹¹ 自 2014 年調查起為配合國際合作問卷，將 ISCO 碼的過錄由 ISCO88(1988 ISCO/ILO 四位數職業分類)改為 ISCO08(2008 ISCO/ILO 四位數職業分類)。

以下說明研究問卷 I 國家認同與公民權組以及研究問卷 II 宗教組题目的過錄方式。

1、基本原則

(1) 除少數题目上有註明的以外，依過錄格的位數，決定適當的過錄方式如下：

「漏答」過錄為-9。

「不知道、不記得」過錄為-7。

「拒答」過錄為-8。

「跳答、不適用」過錄為-6。

(2) 複選題每一格都要過錄，「有」則過錄 1，「無」則過錄 0，「跳答」則過錄-6。

2、其它特殊的過錄方式

(1) 研究問卷 I 與研究問卷 II 選項

「不一定」過錄為-2。

「無意見」過錄為-3。

「無法選擇」過錄為-4。

「不瞭解題意」過錄為-5。

五、變項次數分配分析結果

本報告已完成研究問卷 I 與研究問卷 II 各個题目的次數分配，其結果可提供讀者和研究者對臺灣社會有關狀況之初步與整體瞭解，次數分配結果請參閱「附錄四 調查次數分配表」。若欲使用臺灣社會變遷基本調查歷次已釋出的資料，使用方式請參閱「附錄十七 臺灣社會變遷基本調查問卷電腦資料檔申請使用辦法」。

六、認知訪談記錄整理

下文分別為研究問卷 I 國家認同與公民權組以及研究問卷 II 宗教組於認知訪談後的討論摘要。

研究問卷 I 國家認同與公民權組

題號	建議修改/問題/說明	備註
	受訪者 A 表示:ISSP 有些題組台語難表達 決議:維持不變	
A5b	缺選項(07)其他請說明 決議:新增選項(07)其他請說明	
A13	受訪者有參加宗教相關的課程:算嗎? 決議:由受訪者主觀認定	
B2	受訪者以 12 年完成空大 決議:根據 ISSP 定義,只要不是留級都算 就讀年數不連續 決議:根據 ISSP 定義,只要不是留級都算	
B8 B9	很早過世不確定父母的宗教信仰 說明:CAPI 問卷會有特殊碼”不知道”可以勾選	
C1A	如果遇到在台灣工作的外國人~題目中的”我國”是指台灣? 決議:題目中的”我國”修改為”我國(中華民國/台灣)	常住人口會 遇到外國人
C1B	如果遇到在台灣工作的外國人~題目中的”我國”是指台灣? 決議:C1A 題目中的”我國”修改為”我國(中華民國/台灣) C1B 與 C1D 題目中的”我國”維持不變	常住人口會 遇到外國人
C2A	面訪調查由訪員念題目:建議”我”修改為”您” 決議:同意”我”修改為”您”	
C2B	面訪調查由訪員念題目:建議”我”修改為”您” 決議:同意”我”修改為”您”	
C2E	受訪者 D “國家犯錯”是何意思? ISSP 原文 e. People should support their country even if the country is in the wrong. in the wrong 沒有 TN 決議:維持不變	
C4	受訪者 A 不懂選項 2&3 的意思 受訪者 B 想很久&表示難回答 受訪者 D 要慢慢想 決議:選項修改如下 選項 1:我(您?)完全同意 A 選項 2:我(您?)同意 A 比較多,同意 B 比較少 選項 3:我(您?)同意 B 比較多,同意 A 比較少 選項 4:我(您?)完全同意 B	
C5A	受訪者 D 不太清楚也不關心”民主政治運作” 決議:請選”無法選擇”	

題號	建議修改/問題/說明	備註
C5D	受訪者 D 運動上的表現:每一個都不一樣 決議：請受訪者以整體層面來回答,若還是無法回答,請選”無法選擇”	
C5F	f 題目中的”我國”是指台灣?大陸?還是由受訪者自我認定? 決議：本來擬比照上一次調查訪冊的定義說明處理：由受訪者自我認定,討論後決定 C1A 題目中的”我國”修改為”我國（中華民國/台灣）,C5f 題目中的”我國”維持不變, 受訪者若有疑問，請訪員參考 C1a 回答受訪者。 如果遇到在台灣工作的外國人,C5 題組是以他們的國家來回答? 決議：以”我國（中華民國/台灣）來回答,若還是無法回答,請選”無法選擇”	
C6E	受訪者 D 播放我國的影片: It depends 決議：請受訪者以整體層面來回答,若還是無法回答,請選”無法選擇”	
C6F	受訪者 D:太籠統 決議：維持不變	
C7	受訪者 D:移民的定義不明&條件是甚麼?民族性?外勞算移民嗎? 決議：外勞算移民 C7E 台灣出生的人:現在住在台灣嗎? 說明:8-4 抽樣方式:受訪者是中選地址的常住人口	
C11A ~C	C11a ... C11b need to recall whom... C11c not sure who's next 呂老師 12/30 EMAIL 回覆 11A 沒有問題; 11B 其實也沒有太大問題。她是用了一點時間去想當時誰是總統(我最後是有告訴她的, 我不知道訪問員應否告訴受訪者) 決議：請訪員不要說明或提示,跟誰領導沒有關係,請受訪者回答自己的感受	
C14	受訪者 B 問何謂左派右派? 變遷 6-5(2014)的處理方式：訪員不需要說明，由受訪者自我認定。 請確認這次訪問是否需要給定義 決議：比照變遷 6-5(2014)的處理方式	老師訪談時有做說明
C15B	您認為政府不在乎像您這樣的人的想法是什麼（ISSPQ25） 建議修改如下:政府不在乎像您這樣的人的想法（ISSPQ25） 原文: Q25. I don't think the government cares much what people like me think. 變遷 4-5&6-5 都有這題 4-5(48)的翻譯:像我這樣的人，我不認為政府在乎我的想法是什麼	沈老師訪問時覺得唸起來不太順~因此建議修改

題號	建議修改/問題/說明	備註
	目前的翻譯與 6-5(c8b) 的翻譯相同 決議：維持不變	
C18E	專家需要定義嗎？ 決議：不用	
C21	受訪者 B 詢問：一般人是指朋友？ 說明：包含朋友之外的人	
C23	題目問”有沒有中華民國國籍”----選項是不是改成 1.有? 2.沒有? 決議：維持不變	受訪者 A 回答”有”
D3- D5	受訪者 D:自我認知上台灣是獨立 決議：勾選無法選擇 建議 D4 題目中的”大陸”改為”中國大陸” 決議：OK 受訪者 E:不可能 決議：勾選無法選擇,假設性的情境題,訪員不用特別說明	
D6	是否修改題目以便瞭解受訪者對於”我國”的看法？ 決議：不修改但新增 D6a (如下~會後待 EMAIL 討論) D6a:當提到「我國」時,下列哪一個比較符合您的看法? 1. 中華民國 2. 台灣 3. 中華民國/台灣 4. 其他請說明 D6:用來瞭解受訪者對於國名的看法 D6a: 用來瞭解受訪者對於認同的看法	
D10- D11	受訪者 E:logic? 決議：題目修改如下 (如下~會後待 EMAIL 討論) D11.請問中國大陸的市場對您或您的家人的工作，重不重要？	
D14	受訪者 D:不太清楚兩岸關係的發展 決議：勾選無法選擇	
D15F	受訪者 D:新民族 What is that? 決議：不說明	
D15H	如果遇到在台灣工作的外國人(不是華夏子孫)~請問該如何回答? 決議：勾選不知道	
D15J	刪除重複的文字?請問您同不同意這種說法 決議：刪除重複的文字	
D17	若父母已過世---則回答父母過世前所支持的政黨或政營 決議：OK	
D18d	政治的或倫理(道德)的或環保的...三個中有一個就算有？ 決議：是	

題號	建議修改/問題/說明	備註
E1	受訪者 D 上網? 決議：比照變遷的定義處理	
E2	受訪者 D 使用 YouTube 只放音樂 決議：不算有使用社群網站（要與人互動才算）	
E5D	受訪者 D 問加入----答項應該是有或沒有 決議：維持不變	
F1	受訪者 D 歐美人與日本人不一樣 決議：維持不變	
G4	受訪者 D 選項 1 是只有一般民眾?還是所有人加起來?民意代表是什麼?政府選出的代表?或是民眾包括在內? 決議：維持不變	
G5	受訪者 D 題目問”有沒有” 與選項不對應 決議：維持不變	
H3	受訪者 D 回答”維持現狀”歸入選項 06”永遠維持現狀” 決議：維持不變	
J2	劉老師打? 說明：若目前退休且沒有兼職應該選 04,是 ISSP SBV,手冊也會有注意事項與說明	
J7	受訪者 E:無法加入?----選 03 從未加入 決議：選 03 從未加入	
J10	受訪者 E:責任制難答? 是 ISSP SBV,手冊會有注意事項與說明,若堅持 24 小時 ON CALL~會請受訪者扣除睡覺的時間回答~責任制由受訪者自我認定回答 決議：比照變遷的定義處理	
J11	問到”詳細工作內容”受訪者開始不耐煩... 說明：訪員會有行職業預過錄訓練 主要是問出可以歸碼（變遷職位 & ISCO08）的工作內容	

研究問卷II宗教組組

題號	建議修改/問題/說明	備註
5	<p>如果不是連續，要怎麼計算年數</p> <p>說明：</p> <ol style="list-style-type: none"> 1. 以受訪者實際居住的時間計算。若中間有中斷的情形（如就學、當兵、工作等因素）要扣掉。 2. 超過半年者，以一年計算。未滿半年者，以零計算。 	
13	<p>本題主要問受訪者對經濟上的安全感，但受訪者可能會覺得是工作過程中的不確定性。</p> <p>因此將題目修改成「請問您覺得您所從事的工作是否讓您覺得生活很穩定？」</p> <p>決議：修改題目</p>	
14b	<p>工作場所→可能只想到自己所在部門人數(例如 7-11 員工)</p> <p>說明：1.包含本人，公司的員工人數。</p> <p>2.雇用的員工不限台籍員工，外籍勞工亦可包括進去。</p> <p>3.如果是加盟店，就單看那間加盟店的工作人數；如果是直營店(例如：7-11、全家便利超商)，就看全台的工作人數(請歸「(03) 30 人或以上」)。</p> <p>4.學校機構請單看工作的學校校區(學生不算)；台電、郵局、消防局、警察局、職業軍人請看全台的工作人數，請勾選「(03)30 人或以上」。</p> <p>5.如果公司在大陸或海外有設廠，只要估計台灣公司的員工。</p> <p>6.農忙時才雇用的人員，不算在雇用人數中。</p> <p>7.如果受訪者不知道雇用人數，請在問卷上記錄「不知道」；不願意回答請記錄「拒答」。</p>	
17	<p>配偶是基督徒，本身只有掃墓、重陽節會拜祖先</p> <p>說明：</p> <ol style="list-style-type: none"> 1.只要有祭拜的動作、行為就算。掃墓也算。 2.「追思」不算。 	
24	<ol style="list-style-type: none"> 1.認為自己是拜神的民間信仰，平常是逢年過節出生地彰化時，會因為保平安而與家人前往住家附近的寺廟拜拜。對宗教團體從未接觸。 2.選項 II 不清楚三個的差別，難以勾選 3.受訪者因為之前是自己經營小工廠，有請人（剛好是自己的客戶）來替工廠安奉土地公，也有被指導初一、初十五可以持誦地藏王菩薩聖號，後來也追加可以持誦觀世音菩薩聖號，這方面有關經營企業與信仰之間的關係，很可惜在這份問卷比較難呈現。 <p>說明：此題答案完全以受訪者自我認定的答案為主，請訪員依受訪者回答勾選。因此，若受訪者其實是屬於民間信仰，但自認為是佛教或道教，則仍依他自己指認的信仰記錄下來。</p>	

題號	建議修改/問題/說明	備註
25	<p>1.題幹與後續的選項矛盾 (和現在相同宗教信仰)</p> <p>2.受訪者說以前在家拿香拜拜應該是佛教，認為民間信仰感覺像佛教，所以選擇選項 2 民間信仰</p> <p>3.受訪者答「佛道都有」</p> <p>說明：依照受訪者回答紀錄</p> <p>1. 這題主要是在問「在信目前的宗教之前您是信什麼教」。</p> <p>2. 如果受訪者目前沒有宗教信仰，也還是要問他以前信什麼教。</p> <p>3. 如果受訪者目前信仰和以前信仰都相同，請訪員務必要勾選 (10) 和現在相同宗教信仰。</p> <p>4. 如果受訪者從出生到訪問當時都一直沒有宗教信仰，請訪員務必點選(01)沒有宗教信仰。</p>	
28	<p>1.信的是王公廟，算哪一個? 王爺嗎</p> <p>2.經常三尊(媽祖、觀世音菩薩、土地公)一起拜。家裡的長輩留下三尊神像，每次拜拜都是一起拜</p> <p>3.受訪者答阿彌陀佛</p> <p>決議：</p> <p>1.新增選項「阿彌陀佛」、「觀世音菩薩」、「濟公」、「義民爺」。</p> <p>2.新增問卷說明：</p> <p>(1)如果受訪者說王公廟，追問廟名、地點，並且選擇「(21)其他」詳細記錄。</p> <p>(2)如果同時拜三尊以上神明：</p> <p>→先問受訪者是否知道主神是哪一位，填在最常敬拜的神；其餘若無法分出何者是第二常敬拜，選擇「(21)其他」並且列出所有神明。</p> <p>→若不知道主神是哪一位，最常敬拜的神請填入「(21)其他」，並且詳細記錄每一位神明，第二常敬拜的神請填入「(22)沒有第二常敬拜的神」。</p>	
29	<p>1.受訪者選 7，但是是因為夫家說上帝是唯一真神</p> <p>2.選項 4、5 之間的劃分</p> <p>3.受訪者答「祂比較慈悲、純潔、令人仰慕」</p> <p>決議：</p> <p>1.修改選項(07)為因為喜歡這位神的特質（例如溫暖、慈悲、威嚴或令人仰慕等）。</p> <p>2.新增問卷說明：</p> <p>(1)「(01)因為家裡一直敬拜這位神」的家包含原生家庭、配偶家、自己組建的家。</p> <p>(2)「(05)因為周圍的親友或地方上都拜這位神」代表受訪者不管這位神是否靈驗，是因為親友都拜所以自己也拜。</p>	
30	<p>此題意思不清楚，是指第 25 題之前？應該要問的是，敬拜以前的神之前，而題目的問法，受訪者覺得是現在有沒有改變？</p> <p>決議：題目修改為「您最常敬拜的一直都是這一位神嗎？」</p>	

題號	建議修改/問題/說明	備註
32	1. 選項 4、5 之間的劃分。31 題選擇沒有第二常敬拜的神者應改為跳答 33 2. 受訪者答「祂很莊嚴、令人尊敬」 1. 修改選項(07)為因為喜歡這位神的特質（例如溫暖、慈悲、威嚴或令人仰慕等）。 2. 新增問卷說明：「(05)因為周圍的親友或地方上都拜這位神」代表受訪者不管這位神是否靈驗，是因為親友都拜所以自己也拜。	
39	第 39 題和第 38 題的區分不清楚，受訪者是排除每周做禮拜之外的其他活動來回答，印象中以前的題目有區分固定活動和非固定活動 決議：新增說明:基督徒回答本題時不要扣掉每周做禮拜的次數。	
40	1. 對題幹的「固定」會認為是「固定要去」 →可以只問「你是不是只參加一個宗教團體的活動？」 →只拜拜算不算參加活動？ 2. 受訪者是不只參加一個宮廟的活動 決議：修改題目敘述「您目前是否只參加特定宗教團體舉辦的活動？」。新增問卷說明:自己去單獨去廟裡拜拜不算。	
41	1. 題目的不同宗教團體包括不同的宮廟嗎？ 2. 受訪者答「家裡有信+自己信仰的菩薩」 決議：修改選項(04)有的是自己想去，有的是陪同家人參加。不同宗教團體包含不同的宮廟。	
46	1. 應增加「沒想太多」 2. 對基督徒來說應加上教會 3. 從來沒去做祈求的事，因為夫家是基督徒 4. 受訪者比較大的理解困難是因為並沒有想要如願什麼？就是純粹覺得有拜有庇，也沒有特別求什麼，或是希望什麼可以成真。大概就是保平安、心安而已，例如保佑父母身體健康、家人平安，受訪者表示也不知道到底有沒有如願，或是根本也不會去想如不如願的問題，到寺廟就是純粹保平安而已。 決議：新增選項「沒有想太多」。修改題目敘述「當你向神佛(或上帝)祈求卻不如願時，你會怎麼想？」、選項(03)神佛(或上帝)在指引或考驗我、選項(05)跟這個神佛(或上帝)比較沒有緣。	
47	1. 建議如果受訪者覺得不一定時，選擇中間選項無所謂同不同意(給提示本時候受訪者不會看到) 2. 不同意的原因也是因為沒有碰過，沒有親身經驗，聽人家說也不知道真假。 決議：如果追問之後，受訪者還是堅持不一定的時候，訪員請選擇(03)無所謂同不同意。	
47(c)	1. 理解困難/不了解題意 2. 受訪者覺得信仰與信念是不一樣的，如果只有信仰會選同意，但加上信念會覺得不知道怎麼回答 決議：維持不變	

題號	建議修改/問題/說明	備註
50	<p>1.建議選項 1 降乩後方新增「或問事」 →到寺廟、教堂或道場向神佛尋求指引(如求籤、降乩或問事)、禱告)</p> <p>2.比較大的理解困難是，遇到困難時並不會去宗教團體尋求幫助，會到寺廟拜拜只是純粹回到家鄉時，和家人去住家附近的廟走走拜拜保平安。</p> <p>決議：修改選項(01)到寺廟、教堂或道場向神佛尋求指引（如求籤、降乩、問事、禱告等。新增選項(05)有遇到較大困難，但不曾尋求宗教團體幫助。</p>	
52	<p>神壇需要在訪冊中註明定義</p> <p>決議：新增問卷說明:神壇是指私人設置的宮廟，非地方大廟，此題由受訪者主觀認定，訪員不需主動說明，受訪者主動提問再說明即可</p>	
53	<p>1.是詢問受訪者的經驗，將題幹修改如下： 「47.當您因為個人或家庭的因素去廟宇或宮壇問事或祈福，請問最常去哪一類廟宇？」</p> <p>2.受訪者之前去廟裡是因為參加里長辦的旅遊活動，但沒有去問事或祈福(夫家基督徒)</p> <p>決議：修改題目</p>	
56	<p>建議將選項的乘車進香改為團體包車進香，避免受訪者誤會結束後乘車回家也算在乘車進香內。</p> <p>決議：修改選項(02)團體包車進香、選項(03)徒步、團體包車進香皆參與過</p>	
61	<p>回答房子動工時，到苗栗「玉清宮」求日期及平安符</p> <p>說明：</p> <p>1.「風水」是指風水、地理，不論看陽宅或看陰宅都算。</p> <p>2.要看過風水且照著建議做（不論是否需要改變）才算。</p> <p>3.若受訪者自己會看，且照著做，也算。若是請神明看風水，並照著做也算。</p>	
63	<p>1.受訪者反映出只要沒有親身遇到過，就不太相信的的傾象，因為不知道。（雖然可能有聽老人家講話。）</p> <p>2.受訪者答因為配偶生前常說所以很相信</p> <p>3.受訪者答有聽說這樣的事所以相信</p> <p>說明：「靈魂」在佛教徒是用「神識」這個名詞。若受訪者堅稱是神識，請將「靈魂」用「神識」代替。只要受訪者相信就算。</p>	
63(b)	<p>受訪者不清楚方言意思</p> <p>說明：方言亦可說成「舌語」。</p>	
63(c)	<p>如果是聽他人說自己有被治好也要算在內，需在訪冊中註明</p> <p>決議：如果受訪者是從別人那裏聽說的，只要他自己相信就算。</p>	
64	<p>聽到「靈性」時停頓一陣子，顯然不太瞭解</p> <p>決議：靈性一詞由受訪者自行想像。</p>	
65(a)	<p>唸阿彌陀佛算嗎？</p> <p>決議：算</p>	

題號	建議修改/問題/說明	備註
65(e)	不清楚何謂「自然療法」 說明：自然療法、另類療法:西醫之外的各種輔助治療方法，或是運用針灸、草藥、香薰、精油、水療等，來舒緩身體不適或治療疾病的各種方法。如果受訪者做的活動是身體的物理按摩（包括腳底按摩）、或指壓、油壓、拔罐、刮砂、放血等不包含在此選項中。	
65(h)	瑜珈，若是為健康而已，算嗎？ 題幹明言靈修活動 決議：如果受訪者有說是為了健康做瑜珈，請選(02)沒有。	
66	需確認捐香油錢算不算捐款？訪冊中要註明 說明：捐款也包含宗教團體所辦的義賣活動、香油錢。若是點光明燈、安太歲、收驚等有目的性、有對價關係的，就不算捐。	
69	不記得，可能改為勾選較好 決議：請受訪者大約估算就好	
72	對傳統的中國文化的定義不清楚 說明：「傳統的中國文化」由受訪者自行認定。	
74	題幹敘述不順 決議：維持不變	
76	1.不易回答，計算困難 2.受訪者不清楚這些朋友的宗教信仰情形，無法回答/不是非常清楚最常交往的朋友的宗教信仰，不太會聊到這方面。 說明：本題會設置特殊碼「不知道」	
80	1.選項與之前的序列相反，易造成混淆 2.沒有遭遇過 3 重大疾病、4 危機 決議：80(b1)、80(b2)要設置特殊碼(不適用)。將選項的頻率修改為由最高排列至最低	
81-87	需要在訪冊上註明是指「目前」有沒有這些情況 決議：第 81 題至第 87 題指的都是受訪者「現在」有沒有從事這些行為。	
85(a)	選項 9 應為「從未使用」	
85(b)	決議：修改 85(a)、85(b)題選項(09)從未參加→(09)從未使用	
82	之前有開工廠，但目前失業，兩者的收入差異大，問的時候以「最近一年」來問。 說明：受訪者目前收入如果不固定，算法是先算出一年的收入/12	
90	不清楚全家人定義 說明：全家人是以住在一起的人為主	
91-92	有疑問為何突然問這些，是否應增加說明 說明：本題目是為了瞭解受訪樣本的人口分布有沒有與臺灣的人口特徵一致。訪員不需要主動說明，若受訪者主動提問再說明即可。	

附錄一：正式問卷

(一)研究問卷 I 國家認同與公民權組

受訪者編號：

訪問開始時間：_____月_____日_____時_____分（24 小時制）

A、基本狀況

A1. 性別： (01) 男 (02) 女

A2. 請問您是什麼時候出生的（以身分證上的為主）？民國_____年_____月

A3. 請問您在什麼地方出生的？_____省／縣／市_____鄉／鎮／市／區 郵遞區號

A4. 請問您 15 歲以前，在哪裡住最久？_____省／縣／市_____鄉／鎮／市／區 郵遞區號

A5. 請問您自己的戶籍是不是設在這個地址（樣本名單上的門牌地址）？

(01) 是（跳答 A7）

(02) 否，但戶籍所在地與現住地址位於同一鄉鎮市區

(03) 否，戶籍所在地為_____省／縣／市_____鄉／鎮／市／區 郵遞區號

(04) 否，在國內沒有戶籍（跳答 A7）

A6. 請問您的戶籍所在地跟現住地址不同，主要的原因是？

(01) 工作因素 (02) 自己或子女就學因素

(03) 戶籍地的政府福利較好 (04) 在戶籍地有房子

(05) 之前搬遷時，沒有遷戶籍 (06) 剛剛搬遷，還沒有完成戶籍登記

(07) 其他，請說明_____

A7. 請問您覺得現在所居住的地方是都市或鄉村？

(01) 大都市 (02) 大都市旁的郊區 (03) 小都市或小鎮

(04) 農村地區 (05) 獨立農家

A8. 請問您父親是哪裡人？《訪員請唸選項》

(01) 臺灣閩南人 (02) 臺灣客家人 (03) 大陸各省市（外省人） (04) 臺灣原住民

(05) 大陸籍 (06) 香港、澳門 (07) 東南亞籍 (08) 金門、馬祖人

(09) 其他，請說明_____

A9. 請問您父親是在哪一個國家出生的？

(01) 臺灣 (02) 中國大陸 (03) 其他國家，請說明_____

A10. 請問您母親是哪裡人？《訪員請唸選項》

- (01) 臺灣閩南人 (02) 臺灣客家人 (03) 大陸各省市（外省人） (04) 臺灣原住民
 (05) 大陸籍 (06) 香港、澳門 (07) 東南亞籍 (08) 金門、馬祖人
 (09) 其他，請說明_____

A11. 請問您母親是在哪一個國家出生的？

- (01) 臺灣 (02) 中國大陸 (03) 其他國家，請說明_____

A12. 請問您是哪裡人？《訪員請唸選項》

- (01) 臺灣閩南人 (02) 臺灣客家人 (03) 大陸各省市（外省人） (04) 臺灣原住民
 (05) 大陸籍 (06) 香港、澳門 (07) 東南亞籍 (08) 金門、馬祖人
 (09) 其他，請說明_____

A13. 請問您目前的宗教信仰(臺語：信什麼教)？

- (01) 佛教，有皈依 (02) 佛教，未皈依 (03) 道教 (04) 民間信仰
 (05) 一貫道 (06) 回教（伊斯蘭教） (07) 天主教 (08) 基督教
 (09) 沒有宗教信仰 (10) 其他，請說明_____

A14. 請問您常不常參加宗教活動（例如：進香、禪修、做禮拜、靈修聚會、宗教志工服務），大概多久一次？（「沒有宗教信仰」者也請回答此題）

- (01) 每星期好幾次 (02) 每星期一次 (03) 一個月兩、三次
 (04) 一個月一次 (05) 一年好幾次 (06) 一年一次
 (07) 幾乎沒有（比一年一次更少） (08) 從未參加

B、教育狀況

B1. 請問您的教育程度是：

- (01) 無／不識字（跳答 B3） (02) 自修／識字／私塾（跳答 B3） (03) 小學
 (04) 國（初）中 (05) 初職 (06) 高中普通科
 (07) 高中職業科 (08) 高職 (09) 士官學校
 (10) 五專 (11) 二專 (12) 三專
 (13) 軍警校專修班 (14) 軍警校專科班 (15) 空中行專／商專
 (16) 空中大學 (17) 軍警官校或軍警官大學 (18) 技術學院、科大
 (19) 大學 (20) 碩士 (21) 博士
 (22) 其他，請說明_____

B2. 從國小一年級算起，請問您總共受幾年的學校教育？_____ 年

B3. 請問您目前的婚姻狀況是？《訪員請唸選項》

- (01) 單身且從沒結過婚
- (02) 已婚有偶且與配偶同住 (跳答 B5)
- (03) 已婚有偶但沒有與配偶同住 (跳答 B5)
- (04) 離婚
- (05) 分居
- (06) 配偶去世
- (07) 其他，請說明_____

B4. 請問您目前有沒有同住在一起的伴侶？

- (01) 有同住的伴侶 (02) 有伴侶但沒有同住 (03) 沒有伴侶同住 (跳答 B9)

B5. 請問您的配偶（或伴侶）是什麼時候出生的（以身分證上的為主）？民國_____年_____月**B6. 請問您配偶(或伴侶)的教育程度是：**

- (01) 無／不識字 (02) 自修／識字／私塾 (03) 小學
- (04) 國（初）中 (05) 初職 (06) 高中普通科
- (07) 高中職業科 (08) 高職 (09) 士官學校
- (10) 五專 (11) 二專 (12) 三專
- (13) 軍警校專修班 (14) 軍警校專科班 (15) 空中行專／商專
- (16) 空中大學 (17) 軍警官校或軍警官大學 (18) 技術學院、科大
- (19) 大學 (20) 碩士 (21) 博士
- (22) 其他，請說明_____

B7. 請問您配偶（或伴侶）的父親是哪裡人？《訪員請唸選項》

- (01) 臺灣閩南人 (02) 臺灣客家人 (03) 大陸各省市（外省人） (04) 臺灣原住民
- (05) 大陸籍 (06) 香港、澳門 (07) 東南亞籍 (08) 金門、馬祖人
- (09) 其他，請說明_____

B8. 請問您配偶（或伴侶）的母親是哪裡人？《訪員請唸選項》

- (01) 臺灣閩南人 (02) 臺灣客家人 (03) 大陸各省市（外省人） (04) 臺灣原住民
- (05) 大陸籍 (06) 香港、澳門 (07) 東南亞籍 (08) 金門、馬祖人
- (09) 其他，請說明_____

《不論父母存歿請續答第 B9~B10 題》

B9. 請問您父親的教育程度是：

- | | | |
|-------------------------------------------|------------------------------------------|---------------------------------------|
| <input type="checkbox"/> (01) 無／不識字 | <input type="checkbox"/> (02) 自修／識字／私塾 | <input type="checkbox"/> (03) 小學 |
| <input type="checkbox"/> (04) 國（初）中 | <input type="checkbox"/> (05) 初職 | <input type="checkbox"/> (06) 高中普通科 |
| <input type="checkbox"/> (07) 高中職業科 | <input type="checkbox"/> (08) 高職 | <input type="checkbox"/> (09) 士官學校 |
| <input type="checkbox"/> (10) 五專 | <input type="checkbox"/> (11) 二專 | <input type="checkbox"/> (12) 三專 |
| <input type="checkbox"/> (13) 軍警校專修班 | <input type="checkbox"/> (14) 軍警校專科班 | <input type="checkbox"/> (15) 空中行專／商專 |
| <input type="checkbox"/> (16) 空中大學 | <input type="checkbox"/> (17) 軍警官校或軍警官大學 | <input type="checkbox"/> (18) 技術學院、科大 |
| <input type="checkbox"/> (19) 大學 | <input type="checkbox"/> (20) 碩士 | <input type="checkbox"/> (21) 博士 |
| <input type="checkbox"/> (22) 其他，請說明_____ | | |

B10. 請問您母親的教育程度是：

- | | | |
|-------------------------------------------|------------------------------------------|---------------------------------------|
| <input type="checkbox"/> (01) 無／不識字 | <input type="checkbox"/> (02) 自修／識字／私塾 | <input type="checkbox"/> (03) 小學 |
| <input type="checkbox"/> (04) 國（初）中 | <input type="checkbox"/> (05) 初職 | <input type="checkbox"/> (06) 高中普通科 |
| <input type="checkbox"/> (07) 高中職業科 | <input type="checkbox"/> (08) 高職 | <input type="checkbox"/> (09) 士官學校 |
| <input type="checkbox"/> (10) 五專 | <input type="checkbox"/> (11) 二專 | <input type="checkbox"/> (12) 三專 |
| <input type="checkbox"/> (13) 軍警校專修班 | <input type="checkbox"/> (14) 軍警校專科班 | <input type="checkbox"/> (15) 空中行專／商專 |
| <input type="checkbox"/> (16) 空中大學 | <input type="checkbox"/> (17) 軍警官校或軍警官大學 | <input type="checkbox"/> (18) 技術學院、科大 |
| <input type="checkbox"/> (19) 大學 | <input type="checkbox"/> (20) 碩士 | <input type="checkbox"/> (21) 博士 |
| <input type="checkbox"/> (22) 其他，請說明_____ | | |

C、ISSP 2023 核心題組

C1. 如果要成為我們真正的同胞，有人認為下列條件重要，也有人認為不重要。請問您覺得它們重不重要？

	非常重要	有點重要	不怎麼重要	一點也不重要	無法選擇
a. 在我國(中華民國/臺灣)出生	<input type="checkbox"/> (01)	<input type="checkbox"/> (02)	<input type="checkbox"/> (03)	<input type="checkbox"/> (04)	<input type="checkbox"/> (-4)
b. 有我國的國籍	<input type="checkbox"/> (01)	<input type="checkbox"/> (02)	<input type="checkbox"/> (03)	<input type="checkbox"/> (04)	<input type="checkbox"/> (-4)
c. 有沒有拜拜	<input type="checkbox"/> (01)	<input type="checkbox"/> (02)	<input type="checkbox"/> (03)	<input type="checkbox"/> (04)	<input type="checkbox"/> (-4)
d. 尊重我國的政治體制和法律	<input type="checkbox"/> (01)	<input type="checkbox"/> (02)	<input type="checkbox"/> (03)	<input type="checkbox"/> (04)	<input type="checkbox"/> (-4)
e. 在感情上認同我們的國家	<input type="checkbox"/> (01)	<input type="checkbox"/> (02)	<input type="checkbox"/> (03)	<input type="checkbox"/> (04)	<input type="checkbox"/> (-4)
f. 祖先都是本國人	<input type="checkbox"/> (01)	<input type="checkbox"/> (02)	<input type="checkbox"/> (03)	<input type="checkbox"/> (04)	<input type="checkbox"/> (-4)

C2. 請問您同不同意以下這些說法？

	非常 同意	同意	既不同意 也不反對	不同意	非常 不同意	無法 選擇
a. 您最想當我們國家的公民（國民），而不是其他國家的公民（國民）	<input type="checkbox"/> (01)	<input type="checkbox"/> (02)	<input type="checkbox"/> (03)	<input type="checkbox"/> (04)	<input type="checkbox"/> (05)	<input type="checkbox"/> (-4)
b. 您覺得我們的國家目前有一些事情會讓您感到丟臉	<input type="checkbox"/> (01)	<input type="checkbox"/> (02)	<input type="checkbox"/> (03)	<input type="checkbox"/> (04)	<input type="checkbox"/> (05)	<input type="checkbox"/> (-4)
c. 如果全世界其他國家的人都像「我們國家的人」這樣，這個世界會更好	<input type="checkbox"/> (01)	<input type="checkbox"/> (02)	<input type="checkbox"/> (03)	<input type="checkbox"/> (04)	<input type="checkbox"/> (05)	<input type="checkbox"/> (-4)
d. 一般來說，我們的國家比大多數的其他國家都好	<input type="checkbox"/> (01)	<input type="checkbox"/> (02)	<input type="checkbox"/> (03)	<input type="checkbox"/> (04)	<input type="checkbox"/> (05)	<input type="checkbox"/> (-4)
e. 就算國家錯了，人民還是應該要支持	<input type="checkbox"/> (01)	<input type="checkbox"/> (02)	<input type="checkbox"/> (03)	<input type="checkbox"/> (04)	<input type="checkbox"/> (05)	<input type="checkbox"/> (-4)

C3. 假如每一個民族(意指具有共同的特徵、文化、歷史或語言)，都可以獨立自主而且擁有自己主權的國家，這是最理想的情況。請問您同不同意這個說法？

- (01)非常同意 (02)同意 (03)既不同意也不反對
- (04)不同意 (05)非常不同意 (-4)無法選擇

C4. 有人認為，一個人如果努力付出，就可能成為我們國家真正的國民。也有人認為，要成為我們國家真正的國民，必須要一出生就是我國的國民，請問您同意哪一種說法？

- A. 一個人如果努力付出，就可能成為我們國家真正的國民。
- B. 要成為我們國家真正的國民，必須要一出生就是我國的國民。

- (01)您完全同意 A
- (02)您同意 A 比較多，同意 B 比較少
- (03)您同意 B 比較多，同意 A 比較少
- (04)您完全同意 B
- (-4)無法選擇

C5. 對我們國家的下列幾項事情，請問您感到光榮或是不光榮？

	非常光榮	有些光榮	不太光榮	一點也 不光榮	無法 選擇
a. 民主政治運作的情形	<input type="checkbox"/> (01)	<input type="checkbox"/> (02)	<input type="checkbox"/> (03)	<input type="checkbox"/> (04)	<input type="checkbox"/> (-4)
b. 外交上的影響力	<input type="checkbox"/> (01)	<input type="checkbox"/> (02)	<input type="checkbox"/> (03)	<input type="checkbox"/> (04)	<input type="checkbox"/> (-4)
c. 經濟成就	<input type="checkbox"/> (01)	<input type="checkbox"/> (02)	<input type="checkbox"/> (03)	<input type="checkbox"/> (04)	<input type="checkbox"/> (-4)
d. 運動上的表現	<input type="checkbox"/> (01)	<input type="checkbox"/> (02)	<input type="checkbox"/> (03)	<input type="checkbox"/> (04)	<input type="checkbox"/> (-4)
e. 文學和藝術上的成就	<input type="checkbox"/> (01)	<input type="checkbox"/> (02)	<input type="checkbox"/> (03)	<input type="checkbox"/> (04)	<input type="checkbox"/> (-4)
f. 我國的歷史	<input type="checkbox"/> (01)	<input type="checkbox"/> (02)	<input type="checkbox"/> (03)	<input type="checkbox"/> (04)	<input type="checkbox"/> (-4)

以下我們想請教您對我國和其他國家關係的一些看法。

C6. 請問您同不同意以下這些說法？

	非常 同意	同意	既不同 意也不 反對	不同意	非常 不同意	無法 選擇
a. 為了保護我國的經濟，我們應該限制外國產品進口	<input type="checkbox"/> (01)	<input type="checkbox"/> (02)	<input type="checkbox"/> (03)	<input type="checkbox"/> (04)	<input type="checkbox"/> (05)	<input type="checkbox"/> (-4)
b. 國際組織應該有權利強制一個國家解決一些問題，例如環境污染	<input type="checkbox"/> (01)	<input type="checkbox"/> (02)	<input type="checkbox"/> (03)	<input type="checkbox"/> (04)	<input type="checkbox"/> (05)	<input type="checkbox"/> (-4)
c. 為了保護我們國家自己的利益，就算需要和其他國家發生衝突也無所謂	<input type="checkbox"/> (01)	<input type="checkbox"/> (02)	<input type="checkbox"/> (03)	<input type="checkbox"/> (04)	<input type="checkbox"/> (05)	<input type="checkbox"/> (-4)
d. 我們應該禁止外國人在我國購買土地	<input type="checkbox"/> (01)	<input type="checkbox"/> (02)	<input type="checkbox"/> (03)	<input type="checkbox"/> (04)	<input type="checkbox"/> (05)	<input type="checkbox"/> (-4)
e. 我國的電視應該優先播放我國的影片和節目	<input type="checkbox"/> (01)	<input type="checkbox"/> (02)	<input type="checkbox"/> (03)	<input type="checkbox"/> (04)	<input type="checkbox"/> (05)	<input type="checkbox"/> (-4)
f. 外國大公司（跨國企業）對臺灣本地產業的傷害越來越大	<input type="checkbox"/> (01)	<input type="checkbox"/> (02)	<input type="checkbox"/> (03)	<input type="checkbox"/> (04)	<input type="checkbox"/> (05)	<input type="checkbox"/> (-4)

C7. 社會上許多人對移民來臺灣的外國人有不同的看法。請問您同不同意下面的說法？

	非常 同意	同意	既不同 意也不 反對	不同意	非常 不同意	無法 選擇
a. 移民會使治安變差	<input type="checkbox"/> (01)	<input type="checkbox"/> (02)	<input type="checkbox"/> (03)	<input type="checkbox"/> (04)	<input type="checkbox"/> (05)	<input type="checkbox"/> (-4)
b. 移民對臺灣的經濟有幫助	<input type="checkbox"/> (01)	<input type="checkbox"/> (02)	<input type="checkbox"/> (03)	<input type="checkbox"/> (04)	<input type="checkbox"/> (05)	<input type="checkbox"/> (-4)
c. 移民會搶走在臺灣出生的人的工作	<input type="checkbox"/> (01)	<input type="checkbox"/> (02)	<input type="checkbox"/> (03)	<input type="checkbox"/> (04)	<input type="checkbox"/> (05)	<input type="checkbox"/> (-4)
d. 移民會帶來新的想法和文化，讓我國社會更好	<input type="checkbox"/> (01)	<input type="checkbox"/> (02)	<input type="checkbox"/> (03)	<input type="checkbox"/> (04)	<input type="checkbox"/> (05)	<input type="checkbox"/> (-4)
e. 臺灣出生的人，他的工作、居住與健康照護需求，應該優先於外來移民	<input type="checkbox"/> (01)	<input type="checkbox"/> (02)	<input type="checkbox"/> (03)	<input type="checkbox"/> (04)	<input type="checkbox"/> (05)	<input type="checkbox"/> (-4)

C8. 請問您認為來臺灣居住的移民人數，未來應該要增加、減少還是維持現狀？

(01) 大幅增加 (02) 增加一些 (03) 維持現狀

(04) 減少一些 (05) 大幅減少 (-4) 無法選擇

C9. 對於移民來臺灣的人，請問下面哪個想法是最符合您的看法？

(01) 移民應該保留他們原來的文化，不要採用我國的文化

(02) 移民應該保留他們原來的文化，同時採用我國的文化

(03) 移民應該放棄他們原來的文化，轉而接受我國的文化

C10. 怎麼樣才算是一位好公民，不同的人有不同的意見。如果 1 表示「一點都不重要」，7 表示「非常重要」；那麼，請問您個人認為下列各種說法，對作為一位好公民的重要程度是怎樣？

	一點都不重要						非常	無法
							重要	選擇
a. 從不逃稅	<input type="checkbox"/>	<input type="checkbox"/>	<input type="checkbox"/>	<input type="checkbox"/>	<input type="checkbox"/>	<input type="checkbox"/>	<input type="checkbox"/>	<input type="checkbox"/>
	(01)	(02)	(03)	(04)	(05)	(06)	(07)	(-4)
b. 遵守法律與規定	<input type="checkbox"/>	<input type="checkbox"/>	<input type="checkbox"/>	<input type="checkbox"/>	<input type="checkbox"/>	<input type="checkbox"/>	<input type="checkbox"/>	<input type="checkbox"/>
	(01)	(02)	(03)	(04)	(05)	(06)	(07)	(-4)
c. 隨時注意政府的施政作為	<input type="checkbox"/>	<input type="checkbox"/>	<input type="checkbox"/>	<input type="checkbox"/>	<input type="checkbox"/>	<input type="checkbox"/>	<input type="checkbox"/>	<input type="checkbox"/>
	(01)	(02)	(03)	(04)	(05)	(06)	(07)	(-4)
d. 幫助國內（臺灣）在生活上比您差的人	<input type="checkbox"/>	<input type="checkbox"/>	<input type="checkbox"/>	<input type="checkbox"/>	<input type="checkbox"/>	<input type="checkbox"/>	<input type="checkbox"/>	<input type="checkbox"/>
	(01)	(02)	(03)	(04)	(05)	(06)	(07)	(-4)
e. 國家有需要，願意從軍（當兵）	<input type="checkbox"/>	<input type="checkbox"/>	<input type="checkbox"/>	<input type="checkbox"/>	<input type="checkbox"/>	<input type="checkbox"/>	<input type="checkbox"/>	<input type="checkbox"/>
	(01)	(02)	(03)	(04)	(05)	(06)	(07)	(-4)

C11. 下面請您用一個從 0 到 10 的分數來評分，如果 0 表示「非常不好」，10 表示「非常好」，請問您覺得您會給多少分？

	非常不好										非常	無法
											好	選擇
a. 目前民主政治在臺灣運作的情形是怎樣？	<input type="checkbox"/>	<input type="checkbox"/>	<input type="checkbox"/>	<input type="checkbox"/>	<input type="checkbox"/>	<input type="checkbox"/>	<input type="checkbox"/>	<input type="checkbox"/>	<input type="checkbox"/>	<input type="checkbox"/>	<input type="checkbox"/>	<input type="checkbox"/>
	(00)	(01)	(02)	(03)	(04)	(05)	(06)	(07)	(08)	(09)	(10)	(-4)
b. 那麼十年前民主政治在臺灣運作的情況又是怎樣？	<input type="checkbox"/>	<input type="checkbox"/>	<input type="checkbox"/>	<input type="checkbox"/>	<input type="checkbox"/>	<input type="checkbox"/>	<input type="checkbox"/>	<input type="checkbox"/>	<input type="checkbox"/>	<input type="checkbox"/>	<input type="checkbox"/>	<input type="checkbox"/>
	(00)	(01)	(02)	(03)	(04)	(05)	(06)	(07)	(08)	(09)	(10)	(-4)
c. 那麼十年以後民主政治在臺灣的運作會是怎樣？	<input type="checkbox"/>	<input type="checkbox"/>	<input type="checkbox"/>	<input type="checkbox"/>	<input type="checkbox"/>	<input type="checkbox"/>	<input type="checkbox"/>	<input type="checkbox"/>	<input type="checkbox"/>	<input type="checkbox"/>	<input type="checkbox"/>	<input type="checkbox"/>
	(00)	(01)	(02)	(03)	(04)	(05)	(06)	(07)	(08)	(09)	(10)	(-4)

C12. 不同的人對於民主社會中人民的權利，會有各種不同的看法。如果 1 表示「一點都不重要」，7 表示「非常重要」，請問您認為下面這些權利有多重要？

	一點都不重要						非常重要	無法選擇
a. 所有公民都有起碼的生活水準	<input type="checkbox"/> (01)	<input type="checkbox"/> (02)	<input type="checkbox"/> (03)	<input type="checkbox"/> (04)	<input type="checkbox"/> (05)	<input type="checkbox"/> (06)	<input type="checkbox"/> (07)	<input type="checkbox"/> (-4)
b. 政府尊重並保障少數弱勢群體的權利	<input type="checkbox"/> (01)	<input type="checkbox"/> (02)	<input type="checkbox"/> (03)	<input type="checkbox"/> (04)	<input type="checkbox"/> (05)	<input type="checkbox"/> (06)	<input type="checkbox"/> (07)	<input type="checkbox"/> (-4)
c. 讓人民有更多參與公共決策機會的權利	<input type="checkbox"/> (01)	<input type="checkbox"/> (02)	<input type="checkbox"/> (03)	<input type="checkbox"/> (04)	<input type="checkbox"/> (05)	<input type="checkbox"/> (06)	<input type="checkbox"/> (07)	<input type="checkbox"/> (-4)
d. 公民如果反對政府的施政，可以採取不服從、不合作的行動	<input type="checkbox"/> (01)	<input type="checkbox"/> (02)	<input type="checkbox"/> (03)	<input type="checkbox"/> (04)	<input type="checkbox"/> (05)	<input type="checkbox"/> (06)	<input type="checkbox"/> (07)	<input type="checkbox"/> (-4)

C13. 有人說，減少收入高與收入低的人之間的收入差距，是政府的責任。請問您同不同意這個說法？

- (01) 非常同意 (02) 同意 (03) 既不同意也不反對 (04) 不同意 (05) 非常不同意
- (-4) 無法選擇

C14. 談論到政治時，有些人會提到左派右派。如果 0 表示「左派」，10 表示「右派」，請從 0 到 10 中選一個符合您自己的數字。

左派

右派

- (00) (01) (02) (03) (04) (05) (06) (07) (08) (09) (10)

- (-4) 無法選擇

C15. 請問您同意或不同意下列這些說法？

	非常同意	同意	既不同意也不反對	不同意	非常不同意	無法選擇
a. 像您這樣的人，對政府的作為沒有任何影響力	<input type="checkbox"/> (01)	<input type="checkbox"/> (02)	<input type="checkbox"/> (03)	<input type="checkbox"/> (04)	<input type="checkbox"/> (05)	<input type="checkbox"/> (-4)
b. 您認為政府不在乎像您這樣的人的想法是什麼	<input type="checkbox"/> (01)	<input type="checkbox"/> (02)	<input type="checkbox"/> (03)	<input type="checkbox"/> (04)	<input type="checkbox"/> (05)	<input type="checkbox"/> (-4)

C16. 請您回想一下我們的公職人員，他們服務人民時認不認真？

- (01) 很認真 (02) 還算認真 (03) 不太認真 (04) 一點也不認真
 (-4) 無法選擇

C17. 請問您認為在臺灣的公職人員中，牽涉到貪污腐化的情形普不普遍（有多少人牽涉到）？《訪員請唸出括號內的文字內容》

- (01) 幾乎沒有人牽涉到 (02) 只有少數人牽涉到 (03) 有不少人牽涉到
 (04) 有很多人牽涉到 (05) 幾乎每個人都牽涉到 (-4) 無法選擇

C18. 請問下列敘述您同意的程度為何？

	非常 同意	同意	既不同 意也不 反對	不同意	非常 不同意	無法 選擇
a. 最重要的政策，應該是由人民而不是政治人物做出決定	<input type="checkbox"/> (01)	<input type="checkbox"/> (02)	<input type="checkbox"/> (03)	<input type="checkbox"/> (04)	<input type="checkbox"/> (05)	<input type="checkbox"/> (-4)
b. 政治人物說得太多而做得太少	<input type="checkbox"/> (01)	<input type="checkbox"/> (02)	<input type="checkbox"/> (03)	<input type="checkbox"/> (04)	<input type="checkbox"/> (05)	<input type="checkbox"/> (-4)
c. 在我國，那些有權力的人和一般人民之間有衝突	<input type="checkbox"/> (01)	<input type="checkbox"/> (02)	<input type="checkbox"/> (03)	<input type="checkbox"/> (04)	<input type="checkbox"/> (05)	<input type="checkbox"/> (-4)
d. 企業家為了賺錢，不惜犧牲一般民眾	<input type="checkbox"/> (01)	<input type="checkbox"/> (02)	<input type="checkbox"/> (03)	<input type="checkbox"/> (04)	<input type="checkbox"/> (05)	<input type="checkbox"/> (-4)
e. 聽專家的意見比聽一般民眾的經驗來得更好	<input type="checkbox"/> (01)	<input type="checkbox"/> (02)	<input type="checkbox"/> (03)	<input type="checkbox"/> (04)	<input type="checkbox"/> (05)	<input type="checkbox"/> (-4)

C19. 請問您常不常經由電視、報紙、廣播或網路得到政治新聞與訊息？

- (01) 一天好幾次 (02) 每天一次 (03) 每星期 5-6 天 (04) 每星期 3-4 天
 (05) 每星期 1-2 天 (06) 每星期不到 1 天 (07) 從來沒有 (-4) 無法選擇

C20. 在我國，媒體對政治的報導是有偏頗的，請問您同不同意這個說法？

- (01) 非常同意 (02) 同意 (03) 既不同意也不反對
 (04) 不同意 (05) 非常不同意 (-4) 無法選擇

C21. 請問您認為一般人只要有機會就會想要佔您便宜，還是他們常常會公平合理對待您？

- (01) 幾乎都會想要佔您便宜 (02) 通常會想佔您便宜
 (03) 通常會公平合理對待您 (04) 幾乎都會公平合理對待您 (-4) 無法選擇

D8. 如果有越來越多的中國大陸人到臺灣投資，請問您認為這對臺灣未來的發展，一般來說好不好？

(01) 非常好 (02) 好 (03) 不好 (04) 非常不好 (05) 一半一半 (好壞難說)

D9. 如果有越來越多的中國大陸人到臺灣工作，請問您認為這對臺灣未來的發展，一般來說好不好？

(01) 非常好 (02) 好 (03) 不好 (04) 非常不好 (05) 一半一半 (好壞難說)

D10. 請問您或您的家人，最近一年內有沒有人在中國大陸做生意或工作？最近一年內指的是從訪問日起回溯一年。

(01) 有 (02) 沒有

D11. 請問中國大陸的市場對您或您的家人的工作，重不重要？

(01) 很重要 (02) 重要 (03) 不重要 (04) 很不重要

D12. 請問您去過中國大陸 (不含港澳) 嗎？一共去了幾次？

(01) 1-3 次 (02) 4-6 次 (03) 7-9 次

(04) 10-19 次 (05) 20 次或以上 (06) 從來沒有去過

D13. 請問您認為目前為止兩岸關係的發展，對您家庭的經濟狀況是好的影響，還是壞的影響？

(01) 很好的影響 (02) 好的影響 (03) 沒有影響

(04) 壞的影響 (05) 很壞的影響

D14. 請問您認為目前為止兩岸關係的發展，對臺灣整體的經濟狀況是好的影響，還是壞的影響？

(01) 很好的影響 (02) 好的影響 (03) 沒有影響

(04) 壞的影響 (05) 很壞的影響

D15. 關於臺灣社會文化的現象，請問您同不同意以下各種說法或想法？

	非常 同意	同意	既不同意 也不反對	不同意	非常 不同意
a. 中華民族本來就包含很多族群，不應該分離	<input type="checkbox"/> (01)	<input type="checkbox"/> (02)	<input type="checkbox"/> (03)	<input type="checkbox"/> (04)	<input type="checkbox"/> (05)
b. 面對外來勢力時，臺灣人應該有「自己當家作主」的自覺與決心	<input type="checkbox"/> (01)	<input type="checkbox"/> (02)	<input type="checkbox"/> (03)	<input type="checkbox"/> (04)	<input type="checkbox"/> (05)
c. 現在的臺灣文化已經不能再說是中國文化的一部分	<input type="checkbox"/> (01)	<input type="checkbox"/> (02)	<input type="checkbox"/> (03)	<input type="checkbox"/> (04)	<input type="checkbox"/> (05)

	非常 同意	同意	既不同意 也不反對	不同意	非常 不同意
d. 臺灣是個小而美的國度，未來也都會繼續維持下去	<input type="checkbox"/> (01)	<input type="checkbox"/> (02)	<input type="checkbox"/> (03)	<input type="checkbox"/> (04)	<input type="checkbox"/> (05)
e. 臺灣人的祖先就是黃帝，我們要繼承這樣的血統與歷史	<input type="checkbox"/> (01)	<input type="checkbox"/> (02)	<input type="checkbox"/> (03)	<input type="checkbox"/> (04)	<input type="checkbox"/> (05)
f. 在臺灣長久居住或成長的人們應該一起發展出自己的新民族	<input type="checkbox"/> (01)	<input type="checkbox"/> (02)	<input type="checkbox"/> (03)	<input type="checkbox"/> (04)	<input type="checkbox"/> (05)
g. 臺灣人很優秀，各行各業都有人才在世界上有很成功的表現	<input type="checkbox"/> (01)	<input type="checkbox"/> (02)	<input type="checkbox"/> (03)	<input type="checkbox"/> (04)	<input type="checkbox"/> (05)
h. 作為華夏子孫，我們在國際上應該盡力將中華文化發揚光大	<input type="checkbox"/> (01)	<input type="checkbox"/> (02)	<input type="checkbox"/> (03)	<input type="checkbox"/> (04)	<input type="checkbox"/> (05)
i. 不管臺灣發生任何問題，您都一定會挺它到底，絕對不會想要移民到國外	<input type="checkbox"/> (01)	<input type="checkbox"/> (02)	<input type="checkbox"/> (03)	<input type="checkbox"/> (04)	<input type="checkbox"/> (05)
j. 有人說：「臺灣和中國大陸兩岸的人民都是同文同種」，（同文同種指有共同文化、共同血緣）	<input type="checkbox"/> (01)	<input type="checkbox"/> (02)	<input type="checkbox"/> (03)	<input type="checkbox"/> (04)	<input type="checkbox"/> (05)

D16. 為了和中國大陸進行經濟來往，請問您同不同意臺灣接受「世界上只有一個中國，臺灣是中國的一部分」的原則？

(01)非常同意 (02)同意 (03)不同意 (04)非常不同意

D17. 請問您支持的政黨或陣營，接不接近您的父母親所支持的政黨或陣營？《不論有沒有支持的政黨或陣營都要回答此題》

(01)和父母親都一樣 (02)和父親一樣 (03)和母親一樣

(04)和父母親都不一樣 (05)不知道父母親支持的政黨

D18. 我們剛剛請教過您有關好公民的說法，如果 1 表示「一點都不重要」，7 表示「非常重要」，我們想再請問您個人認為要作為一位好公民，以下的說法的重要程度是怎樣？

	一								無
	點								法
	都								選
	不							非	擇
	重							常	
	要							重	
								要	無
									法
									選
									擇
a. 選舉都去投票	<input type="checkbox"/>	<input type="checkbox"/>	<input type="checkbox"/>	<input type="checkbox"/>	<input type="checkbox"/>	<input type="checkbox"/>	<input type="checkbox"/>	<input type="checkbox"/>	<input type="checkbox"/>
	(01)	(02)	(03)	(04)	(05)	(06)	(07)	(-4)	
b. 積極參與社會或政治團體	<input type="checkbox"/>	<input type="checkbox"/>	<input type="checkbox"/>	<input type="checkbox"/>	<input type="checkbox"/>	<input type="checkbox"/>	<input type="checkbox"/>	<input type="checkbox"/>	<input type="checkbox"/>
	(01)	(02)	(03)	(04)	(05)	(06)	(07)	(-4)	
c. 儘量去了解不同意見的人的想法	<input type="checkbox"/>	<input type="checkbox"/>	<input type="checkbox"/>	<input type="checkbox"/>	<input type="checkbox"/>	<input type="checkbox"/>	<input type="checkbox"/>	<input type="checkbox"/>	<input type="checkbox"/>
	(01)	(02)	(03)	(04)	(05)	(06)	(07)	(-4)	
d. 有些東西就是貴一點，也會為了政治的或倫理(道德)的或環保的考慮去買	<input type="checkbox"/>	<input type="checkbox"/>	<input type="checkbox"/>	<input type="checkbox"/>	<input type="checkbox"/>	<input type="checkbox"/>	<input type="checkbox"/>	<input type="checkbox"/>	<input type="checkbox"/>
	(01)	(02)	(03)	(04)	(05)	(06)	(07)	(-4)	
e. 幫助世界上各地生活比您差的人	<input type="checkbox"/>	<input type="checkbox"/>	<input type="checkbox"/>	<input type="checkbox"/>	<input type="checkbox"/>	<input type="checkbox"/>	<input type="checkbox"/>	<input type="checkbox"/>	<input type="checkbox"/>
	(01)	(02)	(03)	(04)	(05)	(06)	(07)	(-4)	

D19. 請問您有沒有加入過任何的團體，例如政黨、工會、宗教團體、教會、運動、休閒、文化團體等等？

- (01) 有加入而且積極參與
- (02) 有加入但不積極參與
- (03) 過去加入過但現在已經不是
- (04) 從未加入過任何團體

D20. 請問您認為一般人都會盡量幫忙別人，還是他們都只顧著自己？

- (01) 幾乎都會盡量幫忙 (02) 通常會盡量幫忙
 (03) 通常會只顧自己 (04) 幾乎都只顧自己
 (-4) 無法選擇

E、社群網站使用行為

E1. 請問您最近一個月大概多久上網一次？

- (01) 一天好幾次 (02) 每天一次 (03) 每星期 5-6 天 (04) 每星期 3-4 天
 (05) 每星期 1-2 天 (06) 每星期不到 1 天 (07) 都沒有（或從不上網）（跳答 F1）

E2. 請問您有沒有使用社群網站（Facebook、Line、Instagram、Twitter、微博／WeChat（微信）／QQ、YouTube、PTT、Dcard、TikTok 等）？

- (01) 有 (02) 沒有（跳答 F1）

E3. 接下來要請問您過去一個月使用社群網站的情形：

a. 請問您每週平均有幾天會使用社群網站？_____天

b. 請問您平均每天使用社群網站多久？_____小時_____分鐘

c. 請問您最常用的社群網站是哪一個？

- (01) Facebook（臉書） (02) Line (03) Instagram（IG） (04) Twitter
 (05) 微博／WeChat（微信）／QQ (06) YouTube (07) PTT (08) Dcard
 (09) TikTok（抖音） (10) 其他，請說明_____

E4. 在您最常用的社群網站中，請問您目前的朋友名單有幾位？

- (01) 0~49 (02) 50~99 (03) 100~149 (04) 150~199 (05) 200~249
 (06) 250~299 (07) 300~349 (08) 350~399 (09) 400~449 (10) 450~499
 (11) 500~549 (12) 550~599 (13) 600 或以上

E5. 請問您多常在社群網站做下列和政治與公共事務有關的事情？

	經常	有時	很少	從來沒有
a. 觀看(搜尋、瀏覽新聞、訊息、影片)	<input type="checkbox"/> (01)	<input type="checkbox"/> (02)	<input type="checkbox"/> (03)	<input type="checkbox"/> (04)
b. 分享(轉貼、轉寄新聞、訊息、影片)	<input type="checkbox"/> (01)	<input type="checkbox"/> (02)	<input type="checkbox"/> (03)	<input type="checkbox"/> (04)

	經常	有時	很少	從來沒有
c. 發文(製作、評論新聞、訊息、影片)	<input type="checkbox"/> (01)	<input type="checkbox"/> (02)	<input type="checkbox"/> (03)	<input type="checkbox"/> (04)
d. 加入相關的社群、好友	<input type="checkbox"/> (01)	<input type="checkbox"/> (02)	<input type="checkbox"/> (03)	<input type="checkbox"/> (04)
e. 透過網路訊息參與政治相關活動	<input type="checkbox"/> (01)	<input type="checkbox"/> (02)	<input type="checkbox"/> (03)	<input type="checkbox"/> (04)

F、全球化與新公民權

最近幾年來，有許多國家的人以不同方式的來臺灣居住，請問您認為政府應不應該限制他們取得國籍？1 是儘量不要限制，5 是儘量嚴格限制，請問 1-5 您會選哪一個？

F1. 歐美或日本人

	儘量 不要限制				儘量 嚴格限制		無法 選擇
a. 以結婚身份來的	<input type="checkbox"/> (01)	<input type="checkbox"/> (02)	<input type="checkbox"/> (03)	<input type="checkbox"/> (04)	<input type="checkbox"/> (05)	<input type="checkbox"/> (-4)	
b. 以投資移民或工作簽證來的	<input type="checkbox"/> (01)	<input type="checkbox"/> (02)	<input type="checkbox"/> (03)	<input type="checkbox"/> (04)	<input type="checkbox"/> (05)	<input type="checkbox"/> (-4)	
c. 以學生身份且在本地大學完成學位	<input type="checkbox"/> (01)	<input type="checkbox"/> (02)	<input type="checkbox"/> (03)	<input type="checkbox"/> (04)	<input type="checkbox"/> (05)	<input type="checkbox"/> (-4)	

F2. 港澳人士

	儘量 不要限制				儘量 嚴格限制		無法 選擇
a. 以結婚身份來的	<input type="checkbox"/> (01)	<input type="checkbox"/> (02)	<input type="checkbox"/> (03)	<input type="checkbox"/> (04)	<input type="checkbox"/> (05)	<input type="checkbox"/> (-4)	
b. 以投資移民或工作簽證來的	<input type="checkbox"/> (01)	<input type="checkbox"/> (02)	<input type="checkbox"/> (03)	<input type="checkbox"/> (04)	<input type="checkbox"/> (05)	<input type="checkbox"/> (-4)	
c. 以學生身份且在本地大學完成學位	<input type="checkbox"/> (01)	<input type="checkbox"/> (02)	<input type="checkbox"/> (03)	<input type="checkbox"/> (04)	<input type="checkbox"/> (05)	<input type="checkbox"/> (-4)	

F3. 中國大陸人士

	儘量 不要限制				儘量 嚴格限制		無法 選擇
a. 以結婚身份來的	<input type="checkbox"/> (01)	<input type="checkbox"/> (02)	<input type="checkbox"/> (03)	<input type="checkbox"/> (04)	<input type="checkbox"/> (05)	<input type="checkbox"/> (-4)	
b. 以投資移民或工作簽證來的	<input type="checkbox"/> (01)	<input type="checkbox"/> (02)	<input type="checkbox"/> (03)	<input type="checkbox"/> (04)	<input type="checkbox"/> (05)	<input type="checkbox"/> (-4)	
c. 以學生身份且在本地大學完成學位	<input type="checkbox"/> (01)	<input type="checkbox"/> (02)	<input type="checkbox"/> (03)	<input type="checkbox"/> (04)	<input type="checkbox"/> (05)	<input type="checkbox"/> (-4)	

F4. 東南亞地區人士

	儘量 不要限制				儘量 嚴格限制		無法 選擇
a. 以結婚身份來的	<input type="checkbox"/> (01)	<input type="checkbox"/> (02)	<input type="checkbox"/> (03)	<input type="checkbox"/> (04)	<input type="checkbox"/> (05)	<input type="checkbox"/> (-4)	
b. 以投資移民或工作簽證來的	<input type="checkbox"/> (01)	<input type="checkbox"/> (02)	<input type="checkbox"/> (03)	<input type="checkbox"/> (04)	<input type="checkbox"/> (05)	<input type="checkbox"/> (-4)	
c. 以學生身份且在本地大學完成學位	<input type="checkbox"/> (01)	<input type="checkbox"/> (02)	<input type="checkbox"/> (03)	<input type="checkbox"/> (04)	<input type="checkbox"/> (05)	<input type="checkbox"/> (-4)	

G、社會網絡與生活狀況

G1. 請問您平常一天裡面，從早到晚大概總共跟多少人接觸？指一對一的接觸，包括點頭、打招呼、講話、見面、打電話、寫信、透過電腦網路，對方是認識或不認識的都算。

- (00) 0 人 (跳答 G3) (01) 1-4 人 (02) 5-9 人 (03) 10-19 人
- (04) 20-49 人 (05) 50-99 人 (06) 100 人或以上

G2a. (承 G1 題) 請問這些人裡面大概有多少是您認識的？

- (01) 幾乎都認識 (02) 大部份認識 (03) 大概一半一半
- (04) 大部份不認識 (05) 幾乎都不認識

G2b. (承 G1 題) 請問您跟這些人 (無論認識或不認識) 接觸的時候，大概有多少時候是用國語？

- (01) 幾乎都是 (02) 大部分是 (03) 大概一半一半
- (04) 大部分不是 (05) 幾乎都不是 (06) 不一定

G3. 請問您過去一年來常不常跟人 (認識或不認識的人都算) 談論社會上發生的事情 (包括政治、經濟、社會各方面)？

- (01) 常常 (02) 有時候 (03) 很少 (04) 幾乎沒有 (跳答 G4)

G3a. (承 G3 題) 請問談論社會上發生的事情的時候，常不常會有人意見和您不同？

- (01) 常常 (02) 有時候 (03) 很少 (04) 幾乎沒有

G3b. (承 G3 題) 請問您跟人談論社會上發生的事情以後，常不常改變過您原來的想法？

- (01) 常常 (02) 有時候 (03) 很少 (04) 幾乎沒有

G4. 請問您覺得政府在決定重大政策前，應該先召開會議讓一般民眾來討論，提出建議讓政府參考？還是由政府官員、民意代表和專家決定就好？

(01) 先召開會議讓一般民眾來討論，提出政策建議

(02) 由政府官員、民意代表和專家決定就好

(03) 無法選擇

G4a. 如果政府在決定重大政策前，先召開會議讓一般民眾來討論，提出建議讓政府參考，請問您會參加嗎？

(01) 一定會參加

(02) 可能會參加

(03) 可能不會參加

(04) 一定不會參加

G5. 請問您有沒有參加住家附近的社區組織（例如：社區管理委員會、社區發展協會、巡守隊、社區志工團體、地方保育組織、娛樂性社團）？

(01) 沒有社區組織

(02) 沒有參加過

(03) 很少參加

(04) 有時會參加

(05) 經常參加

G6. 請問您接不接受民眾以下列方式表達意見或抗議？

	完全接受	接受	不接受	完全不接受
a. 佔領公家機關	<input type="checkbox"/> (01)	<input type="checkbox"/> (02)	<input type="checkbox"/> (03)	<input type="checkbox"/> (04)
b. 遊行	<input type="checkbox"/> (01)	<input type="checkbox"/> (02)	<input type="checkbox"/> (03)	<input type="checkbox"/> (04)
c. 包圍或堵住通路	<input type="checkbox"/> (01)	<input type="checkbox"/> (02)	<input type="checkbox"/> (03)	<input type="checkbox"/> (04)
d. 罷工	<input type="checkbox"/> (01)	<input type="checkbox"/> (02)	<input type="checkbox"/> (03)	<input type="checkbox"/> (04)

H、國家與政黨

H1. 在下面所列舉的有關今後十年的國家目標中，請問您認為哪個最重要？哪一個次要的？

a. 第一重要 _____

b. 第二重要 _____

(01) 高度的經濟成長

(02) 保證本國有強大的國防力量

(03) 看到人們在他們的工作中和社區中有更多的發言權

(04) 盡量使我們的都市和鄉村變得更美麗

H2. 在我們社會上，有人說自己是「臺灣人」，也有人說自己是「中國人」，也有人說「兩者都是」。請問您認為自己是「臺灣人」、「中國人」，或者「兩者都是」？《若受訪者回答兩者都是，請追問是選項 3 或選項 4》

- (01) 臺灣人 (02) 中國人 (03) 兩者都是：是臺灣人也是中國人
 (04) 兩者都是：是中國人也是臺灣人 (05) 都不是，請說明_____

H3. 關於臺灣和中國大陸的關係，請問您的看法是什麼？

- (01) 儘快統一 (02) 儘快獨立 (03) 維持現狀，以後走向統一
 (04) 維持現狀，以後走向獨立 (05) 維持現狀，看情形再決定獨立或統一
 (06) 永遠維持現狀

H4. 國內的幾個政黨當中，請問您是哪一個政黨的支持者？

- (01) 國民黨 (跳答 H6a) (02) 民進黨 (跳答 H6a) (03) 新黨 (跳答 H6a)
 (04) 親民黨 (跳答 H6a) (05) 臺聯 (跳答 H6a) (06) 臺灣民眾黨 (跳答 H6a)
 (07) 時代力量 (跳答 H6a) (08) 臺灣基進 (跳答 H6a) (09) 無黨籍 (跳答 H6a)
 (10) 其他政黨，請說明_____ (跳答 H6a)
 (11) 泛藍 (12) 泛綠
 (13) 有支持政黨，但不回答 (14) 都沒有／都支持

H5. 一般而言，請問您會比較偏向哪一個政黨？

- (01) 國民黨 (02) 民進黨 (03) 新黨 (04) 親民黨 (05) 臺聯
 (06) 臺灣民眾黨 (07) 時代力量 (08) 臺灣基進 (09) 無黨籍
 (10) 其他政黨，請說明_____ (11) 泛藍 (12) 泛綠
 (13) 有支持政黨，但不回答 (14) 都沒有／都支持

H6a. 當提到「我國」時，下列哪一個比較符合您的看法？

- (01) 中華民國 (02) 中華民國在臺灣 (03) 臺灣
 (04) 臺灣共和國 (05) 中國臺灣 (06) 中華人民共和國
 (07) 中華民國臺灣 (08) 臺澎金馬 (09) 臺灣地區
 (10) 其他，請說明_____

H6b. 我們社會中，有一群人比較接近上層，有一群人比較接近下層。下面有一個由上到下的圖表，請問您認為您目前屬於哪一層？

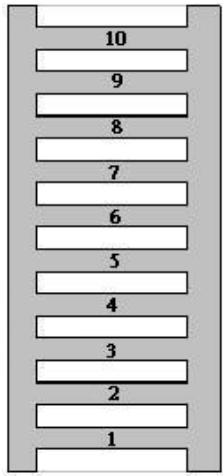
	最頂層	<input type="checkbox"/> (10)	最頂層
		<input type="checkbox"/> (09)	
		<input type="checkbox"/> (08)	
		<input type="checkbox"/> (07)	
		<input type="checkbox"/> (06)	
		<input type="checkbox"/> (05)	
		<input type="checkbox"/> (04)	
		<input type="checkbox"/> (03)	
		<input type="checkbox"/> (02)	
	最底層	<input type="checkbox"/> (01)	最底層

H7. 民國 109 年（西元 2020）1 月的總統選舉，請問您有沒有去投票？投給誰？

- (01) 有，投給宋楚瑜 (02) 有，投給韓國瑜 (03) 有，投給蔡英文
 (04) 有，投廢票 (05) 有，但拒答或忘記投給誰 (06) 沒有去投票
 (07) 年滿 20 歲但沒有總統投票權
 (08) 當時未滿 20 歲

H8. 請問在這次民國 111 年（西元 2022）11 月的縣市長選舉，您投給哪一個政黨的候選人？

- (01) 國民黨 (02) 民進黨 (03) 臺灣民眾黨
 (04) 時代力量 (05) 動保黨(臺灣動物保護黨) (06) 臺澎黨(臺澎國際法法理建國黨)
 (07) 臺灣維新 (08) 共和黨 (09) 天一黨
 (10) 無黨籍 (11) 沒有去投票 (跳答 H10)
 (12) 忘記或不知道政黨，請記錄候選人姓名 _____
 (13) 投廢票 (跳答 H10)
 (14) 沒有投票權 (跳答 J1)

H9. 請問您主要是因為支持這個政黨還是因為討厭其他政黨？

- (01) 主要是因為支持這個政黨 (02) 主要因為討厭其他政黨
 (03) 都不是，請說明 _____

H10. 請問您在這次民國 111 年（西元 2022）11 月的選舉時，有沒有領「18 歲具有公民權」的修憲公投選票？

- (01) 有 (02) 沒有（跳答 J1） (03) 沒有去投票（跳答 J1）
 (04) 當時年滿 20 歲但沒有投票權（跳答 J1） (05) 當時未滿 20 歲（跳答 J1）

H11.（承 H10 題）請問您是投同意還是不同意？

- (01) 同意 (02) 不同意

J、工作狀況

《接下來我們想請教您有關工作的問題》

J1. 請問您目前有沒有在工作？

- (01) 有全職工作（每週 30 小時或以上） (02) 有固定兼職工作
 (03) 不固定（打零工） (04) 為家庭事業工作，而且有領薪水
 (05) 為家庭事業工作，但沒有領薪水 (06) 目前沒有工作
 (07) 學生／進修在學且沒有工作 (08) 學生／進修在學且有工作
 (09) 學徒、受職業訓練者 (10) 已經退休
 (11) 料理家務且沒有工作 (12) 高齡、身心障礙、生病不能工作
 (13) 服義務役或替代役 (14) 服研發替代役
 (15) 無薪假／育嬰假／留職停薪 (16) 堅持是全職工作或其他，請說明_____

J2. 包含全職、兼職、打工或為家庭事業工作，請問您做過有收入的工作嗎？

- (01) 現在有工作，而且是有收入的
 (02) 現在的工作沒有收入，但是以前做過有收入的工作
 (03) 從以前到現在，做的工作都是沒有收入的
 (04) 現在沒有工作，但是以前做過有收入的工作
 (05) 現在沒有工作，以前做過的工作都是沒有收入的
 (06) 從來沒有做過任何工作（跳答 J7）

《目前有工作者問現在的工作，已退休者問退休前、失業者問失業前、退出勞動市場者問退出前》

J3. 包含加班和同時有兩份或以上的工作在內，請問您平均每週「所有工作」的工作時數加起來是幾小時？_____小時

《第 J4-J6 題問主要的工作，已退休者問退休前、失業者問失業前、退出勞動市場者問退出前》

J4. 請問您目前（以前／退休前）工作主要的職位和工作內容是？

- a. 公司名稱_____，主要產品、服務內容_____ 行業□□□
- b. 部門（無部門者免填）_____，職位_____ 變遷職位□□□
- 詳細工作內容_____ ISCO08□□□□
- c. 公司／機構人數（包含本人）： (01) 1-9 人 (02) 10-29 人 (03) 30 人或以上

J5. 請問您現在（以前／退休前）是老闆還是員工？

- (01) 自己當老闆而且有雇用別人（續答 J5a）

J5a. 請問您雇用幾位員工？_____ 位

- (02) 自己一人（或與合夥人）工作，但沒有雇用其他人（跳答 J7）
- (03) 為家庭事業工作，而且有領薪水
- (04) 為家庭事業工作，但沒有領薪水
- (05) 為私人雇主或私人機構工作（含人民團體、私立學校）
- (06) 為公營企業工作 (07) 為政府機構工作
- (08) 為非營利（或非政府）組織工作 (09) 為別人工作，沒有固定雇主
- (10) 家庭代工 (11) 其他，請說明 _____

J6. 請問您現在（以前／退休前）總共管理幾個員工？_____ 個（沒有管理員工請填 0）

J7. 請問您現在或以前有沒有加入工會？

- (01) 現在有 (02) 以前有，但現在沒有 (03) 從未加入

有配偶或伴侶者回答 J8-J13。其他跳答 J14》

J8. 請問您配偶（或伴侶）目前有沒有在工作？

- (01) 有全職工作（每週 30 小時或以上） (02) 有固定兼職工作
- (03) 不固定（打零工） (04) 為家庭事業工作，而且有領薪水
- (05) 為家庭事業工作，但沒有領薪水 (06) 目前沒有工作
- (07) 學生／進修在學且沒有工作 (08) 學生／進修在學且有工作
- (09) 學徒、受職業訓練者 (10) 已經退休
- (11) 料理家務且沒有工作 (12) 高齡、身心障礙、生病不能工作
- (13) 服義務役或替代役 (14) 服研發替代役
- (15) 無薪假／育嬰假／留職停薪 (16) 堅持是全職工作或其他，請說明 _____

J9. 包含全職、兼職、打工或為家庭事業工作，請問您的配偶(或伴侶)做過有收入的工作嗎？

- (01) 現在有工作，而且是有收入的
- (02) 現在的工作沒有收入，但是以前做過有收入的工作
- (03) 從以前到現在，做的工作都是沒有收入的
- (04) 現在沒有工作，但是以前做過有收入的工作
- (05) 現在沒有工作，以前做過的工作都是沒有收入的
- (06) 從來沒有做過任何工作 (跳答 J14)

《目前有工作者問現在的工作，已退休者問退休前、失業者問失業前、退出勞動市場者問退出前》

J10. 包含加班和同時有兩份或以上的工作在內，請問您的配偶(或伴侶)平均每週「所有工作」的工作時數加起來是幾小時？_____小時

《第 J11-J13 題問主要的工作，已退休者問退休前、失業者問失業前、退出勞動市場者問退出前》

J11. 請問您配偶(或伴侶)目前(以前/退休前)工作主要的職位和工作內容是？

- a. 公司名稱 _____，主要產品、服務內容 _____ 行業
- b. 部門(無部門者免填) _____，職位 _____ 變遷職位
- 詳細工作內容 _____ ISCO08
- c. 公司/機構人數(包含本人)： (01) 1-9 人 (02) 10-29 人 (03) 30 人以上

J12. 請問您的配偶(或伴侶)現在(以前/退休前)是老闆還是員工？

- (01) 自己當老闆而且有雇用別人
- (02) 自己一人(或與合夥人)工作，但沒有雇用其他人 (跳答 J14)
- (03) 為家庭事業工作，而且有領薪水
- (04) 為家庭事業工作，但沒有領薪水
- (05) 為私人雇主或私人機構工作(含人民團體、私立學校)
- (06) 為公營企業工作 (07) 為政府機構工作
- (08) 為非營利(或非政府)組織工作 (09) 為別人工作，沒有固定雇主
- (10) 家庭代工 (11) 其他，請說明 _____

J13. 請問在您的配偶(或伴侶)現在(以前/退休前)的工作上，有沒有管理其他員工？

- (01) 有 (02) 沒有

J14. 請問您家中包含您自己，現在和您一起住的人有幾位？_____位《非親戚也算》（一起住的人指一週居住於這個地址四天以上；因讀書、當兵而暫時不住在一起的家人，也算同住）

J15a. 0~6 歲_____位； J15b. 7~17 歲_____位； J15c. 65 歲（含）以上_____位

J15d. 因讀書而暫時不住在一起的家人有幾位？_____位（沒有請填 0）

J15e. 因當兵（服義務役）而暫時不住在一起的家人有幾位？_____位（沒有請填 0）

J16. 請問您平均每月所有的（稅前）收入差不多有多少？（含薪資、年終獎金、年節分紅、加班費、執行業務收入、自營收入、兼業收入、投資利息、紅利、房租收入、退休金、父母或小孩給予的生活費、政府津貼給付等其他收入）《訪員請唸出括號內的說明》

- | | |
|------------------------------------------------------|------------------------------------------|
| <input type="checkbox"/> (01) 無收入（例如：為家庭事業工作，但沒有領薪水） | <input type="checkbox"/> (02) 1 萬元以下 |
| <input type="checkbox"/> (03) 1-2 萬元以下 | <input type="checkbox"/> (04) 2-3 萬元以下 |
| <input type="checkbox"/> (06) 4-5 萬元以下 | <input type="checkbox"/> (07) 5-6 萬元以下 |
| <input type="checkbox"/> (09) 7-8 萬元以下 | <input type="checkbox"/> (10) 8-9 萬元以下 |
| <input type="checkbox"/> (12) 10-11 萬元以下 | <input type="checkbox"/> (13) 11-12 萬元以下 |
| <input type="checkbox"/> (15) 13-14 萬元以下 | <input type="checkbox"/> (16) 14-15 萬元以下 |
| <input type="checkbox"/> (18) 16-17 萬元以下 | <input type="checkbox"/> (19) 17-18 萬元以下 |
| <input type="checkbox"/> (21) 19-20 萬元以下 | <input type="checkbox"/> (22) 20-30 萬元以下 |
| | <input type="checkbox"/> (05) 3-4 萬元以下 |
| | <input type="checkbox"/> (08) 6-7 萬元以下 |
| | <input type="checkbox"/> (11) 9-10 萬元以下 |
| | <input type="checkbox"/> (14) 12-13 萬元以下 |
| | <input type="checkbox"/> (17) 15-16 萬元以下 |
| | <input type="checkbox"/> (20) 18-19 萬元以下 |
| | <input type="checkbox"/> (23) 30 萬元以上 |

J17. 包括各種收入來源，請問您全家人的所有稅前收入，每個月大約多少元？（含薪資、年終獎金、年節分紅、加班費、執行業務收入、自營收入、兼業收入、投資利息、紅利、房租收入、退休金、父母或小孩給予的生活費、政府津貼給付等其他收入）《訪員請唸出括號內的說明》

- | | | | |
|-------------------------------------------|------------------------------------------|------------------------------------------|------------------------------------------|
| <input type="checkbox"/> (01) 無收入 | <input type="checkbox"/> (02) 1 萬元以下 | <input type="checkbox"/> (03) 1-2 萬元以下 | <input type="checkbox"/> (04) 2-3 萬元以下 |
| <input type="checkbox"/> (05) 3-4 萬元以下 | <input type="checkbox"/> (06) 4-5 萬元以下 | <input type="checkbox"/> (07) 5-6 萬元以下 | <input type="checkbox"/> (08) 6-7 萬元以下 |
| <input type="checkbox"/> (09) 7-8 萬元以下 | <input type="checkbox"/> (10) 8-9 萬元以下 | <input type="checkbox"/> (11) 9-10 萬元以下 | <input type="checkbox"/> (12) 10-11 萬元以下 |
| <input type="checkbox"/> (13) 11-12 萬元以下 | <input type="checkbox"/> (14) 12-13 萬元以下 | <input type="checkbox"/> (15) 13-14 萬元以下 | <input type="checkbox"/> (16) 14-15 萬元以下 |
| <input type="checkbox"/> (17) 15-16 萬元以下 | <input type="checkbox"/> (18) 16-17 萬元以下 | <input type="checkbox"/> (19) 17-18 萬元以下 | <input type="checkbox"/> (20) 18-19 萬元以下 |
| <input type="checkbox"/> (21) 19-20 萬元以下 | <input type="checkbox"/> (22) 20-30 萬元以下 | <input type="checkbox"/> (23) 30-40 萬元以下 | <input type="checkbox"/> (24) 40-50 萬元以下 |
| <input type="checkbox"/> (25) 50-100 萬元以下 | <input type="checkbox"/> (26) 100 萬元以上 | | |

J18. 過去一年，請問您有沒有接種過流感疫苗（自費或公費都算）？

(01) 有 (02) 沒有

J19. 今年一月到五月，請問您有沒有使用健保卡看過牙醫（有用到健保卡的就算）？

(01) 有 (02) 沒有

Y1. 受訪者姓名：_____

Y2. 受訪者電話：_____；手機_____

Y3. 請問您願不願意提供電子信箱，協助中央研究院以後的學術性網路問卷調查？

(01) 願意，本人的 Email 是_____

(02) 不願意

(03) 沒有／不會用／忘記 Email 【不會上網或不會用電腦】

Y4. 謝謝您接受我們的訪問！這是商品卡 300 元，請您確認。商品卡無使用期限且可分多次使用完畢，背面的日期是履約保證期限，不是有效期限。

(01) 受訪者有收下禮券

(02) 受訪者沒有收下禮券

(03) 受訪者將禮券送給訪員

(04) 已無禮券且通知計畫小組補送給受訪者，寄至現住地址。

(05) 已無禮券且通知計畫小組補送給受訪者，寄至其他地址。

收件人姓名：_____，地址_____

(06) 其他，請說明_____

訪問結束時間_____月_____日_____時_____分（24 小時制）

(二)研究問卷 II 宗教組

受訪者編號：□□□□□□□□

訪問開始時間 ____月____日____時____分 (24小時制)

壹、基本狀況

1.性別：□(01)男 □(02)女

2.請問您是什麼時候出生的(以身分證上的為主)?民國____年____月

3.請問您在什麼地方出生? _____省/縣/市 _____鄉/鎮/市/區 郵遞區號□□□□

4a.請問您自己的戶籍是不是設在這個地址(樣本名單上的門牌地址)?

□(01)是 (跳答5)

□(02)否,但戶籍所在地與現住地址位於同一鄉鎮市區

□(03)否,戶籍所在地為_____省/縣/市_____鄉/鎮/市/區 郵遞區號□□□□

□(04)否,在國內沒有戶籍 (跳答5)

4b.請問您的戶籍所在地跟現住地址不同,主要的原因是?

□(01)工作因素

□(02)自己就學因素

□(03)子女就學因素

□(04)戶籍地的政府福利較好

□(05)在戶籍地有房子

□(06)之前搬遷時,沒有遷戶籍

□(07)剛剛搬遷,還沒有完成戶籍登記

□(08)其他,請說明_____

5.請問您住在本鄉(鎮/市/區)多久?____年

6.請問您目前的婚姻狀況是?【訪員請唸選項】

□(01)單身且從沒結過婚 □(02)已婚且與配偶同住 □(03)已婚但沒有與配偶同住

□(04)同居 □(05)離婚 □(06)分居

□(07)配偶去世 □(08)其他,請說明_____

7.請問您父親是哪裡人?【訪員請唸選項】

□(01)臺灣閩南人 □(02)臺灣客家人 □(03)大陸各省市(外省人) □(04)臺灣原住民

□(05)大陸籍 □(06)香港、澳門 □(07)東南亞籍 □(08)其他,請說明_____

8.請問您母親是哪裡人?【訪員請唸選項】

□(01)臺灣閩南人 □(02)臺灣客家人 □(03)大陸各省市(外省人) □(04)臺灣原住民

□(05)大陸籍 □(06)香港、澳門 □(07)東南亞籍 □(08)其他,請說明_____

9.請問您的教育程度是：

- (01)無／不識字 (跳答 11) (02)自修／識字／私塾 (跳答 11) (03)小學
 (04)國(初)中 (05)初職 (06)高中普通科
 (07)高中職業科 (08)高職 (09)士官學校
 (10)五專 (11)二專 (12)三專
 (13)軍警校專修班 (14)軍警校專科班 (15)空中行專／商專
 (16)空中大學 (17)軍警官校／軍警官大學 (18)技術學院、科大
 (19)大學 (20)碩士 (21)博士
 (22)其他，請說明_____

10.從國小一年級算起，請問您總共受幾年的學校教育？_____年

11.請問您現在有沒有在工作？

- (01)有全職工作 (每週 30 小時或以上) (02)有固定兼職工作
 (03)不固定 (打零工) (04)為家庭事業工作，而且有領薪水
 (05)為家庭事業工作，但沒有領薪水 (06)目前沒有工作 (跳答 14)
 (07)學生／進修在學且沒有工作 (跳答 14) (08)學生／進修在學且有工作
 (09)學徒、受職業訓練者 (10)已經退休 (跳答 14)
 (11)料理家務且沒有工作 (跳答 14) (12)高齡、身心障礙、生病不能工作 (跳答 14)
 (13)服義務役或替代役 (跳答 14) (14)服研發替代役
 (15)無薪假／育嬰假／留職停薪 (16)堅持是全職工作或其他，請說明_____

12.請問您現在的工作地點在哪裡？ _____省／縣／市 _____鄉／鎮／市／區 郵遞區號□□□□

13.請問您覺得所從事的工作穩不穩定？

- (01)很沒安全感，隨時都可能必須(或被迫)換工作
 (02)有點不安全感，可能必須(或被迫)換工作
 (03)還算穩定，不太有換工作的需要
 (04)感覺工作超穩定，生計很安全

《以下 14 的 a 至 c 小題，已退休者問退休前、失業者問失業前、退出勞動市場者問退出前》

14.請問您目前(以前)工作主要的職位和工作內容是？

a.行業／公司名稱_____，主要產品、服務內容_____ 行業 □□□

b.部門(無部門者免填)_____，職位_____ 變遷職位 □□□

詳細工作內容_____ ISCO08□□□□

從來沒有工作兼職或打工過 (跳答 15)

c.工作場所人數(包含自己)有多少人？ (01)1-9 人 (02)10-29 人 (03)30 人以上

《已婚、同居者回答。未婚、離婚、分居、喪偶者跳答 17》

15. 請問您配偶（或同居伴侶）現在有沒有在工作？

- (01) 有全職工作（每週 30 小時或以上） (02) 有固定兼職工作
 (03) 不固定（打零工） (04) 為家庭事業工作，而且有領薪水
 (05) 為家庭事業工作，但沒有領薪水 (06) 目前沒有工作
 (07) 學生／進修在學且沒有工作 (08) 學生／進修在學且有工作
 (09) 學徒、受職業訓練者 (10) 已經退休
 (11) 料理家務且沒有工作 (12) 高齡、身心障礙、生病不能工作
 (13) 服義務役或替代役 (14) 服研發替代役
 (15) 無薪假／育嬰假／留職停薪 (16) 堅持是全職工作或其他，請說明_____

《以下 16 的 a 至 c 小題，已退休者問退休前、失業者問失業前、退出勞動市場者問退出前》

16. 請問您配偶（或同居伴侶）目前（以前）工作主要的職位和工作內容是？

a. 行業／公司名稱_____，主要產品、服務內容_____ 行業

b. 部門（無部門者免填）_____，職位_____ 變遷職位

詳細工作內容_____ ISCO08

從來沒有工作兼職或打工過（跳答 17）

c. 工作場所人數（包含您配偶）有多少人？ (01) 1-9 人 (02) 10-29 人 (03) 30 人以上

貳、宗教信仰

17. 請問您目前有沒有祭拜祖先？ (01) 有 (02) 沒有

18. 請問您現在的住家中有供奉祖先牌位嗎？

(01) 有（跳答 20） (02) 沒有

19. 如果沒有，那麼請問牌位在哪裡？

(01) 沒有祖先牌位 (02) 祖父母家 (03) 父母家 (04) 伯叔家 (05) 兄弟家
 (06) 祖厝或祠堂 (07) 靈骨塔或寺廟 (08) 其他，請說明_____

20. 請問您現在的住家中有安置神明龕嗎？

(01) 有 (02) 沒有

21. 請問您現在的住家中有沒有供奉神像？（不包括神明龕上的神明畫像）

(01) 有 (02) 沒有（跳答 23）

22. 請問您供奉的神像中最主要是哪一位神明？_____

- | | | |
|--------------------------------------------|---------------------------------------------|-------------------------------------------|
| <input type="checkbox"/> (01) 聖母／耶穌 | <input type="checkbox"/> (02) 媽祖 | <input type="checkbox"/> (03) 阿彌陀佛 |
| <input type="checkbox"/> (04) 釋迦摩尼佛（佛祖） | <input type="checkbox"/> (05) 觀世音菩薩（觀音佛祖） | <input type="checkbox"/> (06) 地藏王菩薩 |
| <input type="checkbox"/> (07) 老母（無生老母） | <input type="checkbox"/> (08) 王母娘娘（母娘、瑤池金母） | <input type="checkbox"/> (09) 關聖帝君（關公） |
| <input type="checkbox"/> (10) 王爺（五府千歲等） | <input type="checkbox"/> (11) 保生大帝 | <input type="checkbox"/> (12) 濟公 |
| <input type="checkbox"/> (13) 三太子（中壇元帥） | <input type="checkbox"/> (14) 福德正神（土地公、伯公） | <input type="checkbox"/> (15) 玄天上帝（上帝公） |
| <input type="checkbox"/> (16) 明明上帝 | <input type="checkbox"/> (17) 彌勒祖師 | <input type="checkbox"/> (18) 義民爺 |
| <input type="checkbox"/> (19) 萬善爺、有應公、姑娘廟等 | <input type="checkbox"/> (20) 不知道神尊的名稱 | <input type="checkbox"/> (21) 其他，請說明_____ |

23. 請問您小時候和父母同住的住家有沒有安置神明龕？

- (01) 有 (02) 沒有 (03) 沒有與父母同住

24. 請問您目前的宗教信仰是？（請依受訪者回答勾選）

I： (010) 沒有宗教信仰（跳答 24b）

II：民間信仰

- (021) 自己認為的 (022) 拜神的 (023) 沒有清楚認定 (024) 其他，請說明__（民間信仰）

III：佛教（請續問佛教的宗派）

- (031) 信佛、拜佛 (032) 淨土宗 (033) 禪宗 (034) 密宗
 (035) 禪淨雙修 (036) 顯密兼修 (037) 其他，請說明 _____（佛教）
 (039) 不知道

IV： (040) 道 教

V： (050) 天主教

VI： (060) 基督教，教派_____

VII：本土宗教

- (071) 慈惠堂 (072) 一貫道 (073) 亥子道 (074) 天帝教
 (075) 天德教 (076) 軒轅教 (077) 理 教 (078) 其他，請說明 ____（本土宗教）

VIII：日本宗教

- (081) 日蓮正宗 (082) 創價佛學會 (083) 天理教
 (084) 真光文明教團 (085) 其他，請說明_____（日系宗教）

IX：其他外來宗教

- (091) 回教（伊斯蘭教） (092) 大同教 (093) 山達基 (094) 統一教
 (095) 其他，請說明_____（其他外來宗教）

X：數教合一

- (101) 佛道雙修 (102) 三教合一 (103) 其他，請說明_____（數教合一）

XI： (110) 其他，請說明_____（其他暫時未能歸類者或很難說者）

24a. 請問您什麼時候開始信目前這種宗教？民國_____年（跳答 25）

- (-4) 從小開始信、出生就信（跳答 26）

24b. 請問您什麼時候開始沒有宗教信仰？民國_____年

- (-4) 從小開始、出生就沒有宗教信仰（跳答 28）

25.在以前呢，您信什麼教？或是沒有宗教信仰？（單選）

- (01)沒有宗教信仰 (02)民間信仰 (03)佛教 (04)道教
 (05)一貫道 (06)軒轅教 (07)天主教 (08)回教（伊斯蘭教）
 (09)基督教：教派_____ (10)和現在相同宗教信仰
 (11)其他，請說明_____

《無宗教信仰者跳答至 28 題》

26.請問您為什麼會信目前這個宗教？（可複選）

- (01)修身養性 (02)尋求平安 (03)了解生命意義 (04)減少煩惱
 (05)趨吉避凶 (06)尋求安慰 (07)尋求精神寄託 (08)跟父母信的
 (09)其他，請說明_____

27.就您目前所信仰的宗教來說，您有沒有透過什麼儀式成為這個宗教團體的成員？

- (01)皈依 (02)傳三寶 (03)印心 (04)歸宗
 (05)受洗，受浸 (06)拜師 (07)參加的團體沒有這種儀式
 (08)其他，請說明_____ (09)都沒有

28.請問您最常敬拜的神，是哪一位？ _____

- (01)上帝／基督 (02)媽祖 (03)阿彌陀佛
 (04)釋迦摩尼佛（佛祖） (05)觀世音菩薩（觀音佛祖） (06)地藏王菩薩
 (07)老母（無生老母） (08)王母娘娘（母娘、瑤池金母） (09)關聖帝君（關公）
 (10)王爺（五府千歲等） (11)保生大帝 (12)濟公
 (13)三太子（中壇元帥） (14)福德正神（土地公、伯公） (15)玄天上帝（上帝公）
 (16)明明上帝 (17)彌勒祖師 (18)義民爺
 (19)萬善爺、有應公、姑娘廟等 (20)不知道神尊的名稱 (21)其他，請說明_____
- (22)沒有敬拜神的行為（跳答 33）

29.請問您最常敬拜這位神的主要原因是什麼？

- (01)因為家裡一直敬拜這位神
 (02)因為擔負服侍這位神的工作
 (03)因為自己受過這位神的幫助
 (04)因為聽說這位神非常靈驗
 (05)因為周圍的親友或地方上都拜這位神
 (06)因為同意這位神的教誨
 (07)因為喜歡這位神的特質（例如溫暖、慈悲、威嚴或令人仰慕等）
 (08)其他，請說明_____

30.請問您最常敬拜的一直都是這一位神嗎？

- (01)是 (跳答 31) (02)以前不是

30a.請問您為什麼會改變最常敬拜的神？

- (01)原本信的神沒有保佑平安
 (02)後來信的神聽說比較靈驗
 (03)被後來信的神幫助過
 (04)親友帶去信新的神
 (05)參加了不同宗教團體
 (06)比較同意後來的神的教誨
 (07)比較喜歡現在這位神的特質 (例如溫暖、慈悲、威嚴或令人仰慕等)
 (08)其他，請說明_____

31.請問您第二常敬拜的神，是哪一位？ _____

- | | | |
|------------------------------------------------|---------------------------------------------|------------------------------------------|
| <input type="checkbox"/> (01)上帝／基督 | <input type="checkbox"/> (02)媽祖 | <input type="checkbox"/> (03)阿彌陀佛 |
| <input type="checkbox"/> (04)釋迦摩尼佛 (佛祖) | <input type="checkbox"/> (05)觀世音菩薩 (觀音佛祖) | <input type="checkbox"/> (06)地藏王菩薩 |
| <input type="checkbox"/> (07)老母 (無生老母) | <input type="checkbox"/> (08)王母娘娘 (母娘、瑤池金母) | <input type="checkbox"/> (09)關聖帝君 (關公) |
| <input type="checkbox"/> (10)王爺 (五府千歲等) | <input type="checkbox"/> (11)保生大帝 | <input type="checkbox"/> (12)濟公 |
| <input type="checkbox"/> (13)三太子 (中壇元帥) | <input type="checkbox"/> (14)福德正神 (土地公、伯公) | <input type="checkbox"/> (15)玄天上帝 (上帝公) |
| <input type="checkbox"/> (16)明明上帝 | <input type="checkbox"/> (17)彌勒祖師 | <input type="checkbox"/> (18)義民爺 |
| <input type="checkbox"/> (19)萬善爺、有應公、姑娘廟等 | <input type="checkbox"/> (20)不知道神尊的名稱 | <input type="checkbox"/> (21)其他，請說明_____ |
| <input type="checkbox"/> (22)沒有第二常敬拜的神 (跳答 33) | | |

32.請問您第二常敬拜這位神的主要原因是什麼？

- (01)因為家裡一直敬拜這位神
 (02)因為擔負服侍這位神的工作
 (03)因為自己受過這位神的幫助
 (04)因為聽說這位神非常靈驗
 (05)因為周圍的親友或地方上都拜這位神
 (06)因為同意這位神的教誨
 (07)因為喜歡這位神的特質 (例如溫暖、慈悲、威嚴或令人仰慕等)
 (08)其他，請說明_____

33.請問您是否曾經「求道」 (求三寶：玄關、口訣、合同) ？

- (01)是 (02)否 (跳答 37)

33a.請問是誰帶您去「求道」？

- (01)家人 (02)親戚 (03)同學 (04)同事 (05)朋友 (06)鄰居
 (07)師長 (08)里或社區人員 (09)陌生人 (10)其他，請說明_____

34.請問您曾經「渡人求道」嗎？_____人（渡人求三寶：玄關、口訣、合同）？（若無則填0）

35.請問您目前是某個組線的道親嗎？

(01)是，組線名稱：_____ (02)否

36.請問您目前是以下團體的道親嗎？

(01)一貫道 (02)天道 (03)彌勒大道 (04)都不是

37.請問您配偶（或同居伴侶）目前信什麼教？_____

《已婚、同居者回答。答案選項請參考 24 題選項》

38.請問您目前大約多久去一次寺廟、神壇、道場或教會？

(01)每天 (02)每星期好幾次 (03)每星期一次
 (04)一個月兩、三次 (05)一個月一次 (06)一年好幾次
 (07)一年一次 (08)幾乎沒有（比一年一次更少） (09)從未參加

39.請問您常不常參加宗教活動（例如：進香、禪修、做禮拜、靈修聚會、宗教志工服務等），大概多久一次？ **【「沒有宗教信仰」者也請回答此題】**

(01)每星期好幾次 (02)每星期一次 (03)一個月兩三次
 (04)一個月一次 (05)一年好幾次 (06)一年一次
 (07)幾乎沒有（比一年一次更少） (08)從未參加

40.請問您目前是否只參加特定宗教團體舉辦的活動？

(01)沒有參加任何宗教團體的活動（跳答 42）
 (02)只參加一個宗教團體的活動（跳答 42）
 (03)不只參加一個宗教團體的活動

41.請問您同時參加這些不同宗教團體舉辦的活動，主要的原因是？

(01)與不同宗教團體的神佛都有緣份
 (02)因為是不同時期接觸的宗教團體，都有持續接觸
 (03)不同宗教團體的朋友都會找您去
 (04)有的是自己想去，有的是陪同家人參加
 (05)其他，請說明_____

參、宗教態度

42. 您相信下列說法嗎？

	很相信	有點相信	不太相信	很不相信
(a) 宇宙有一個至高無上的神	01	02	03	04
(b) 人死後靈魂仍然存在	01	02	03	04
(c) 無人祭拜的孤魂會四處飄蕩	01	02	03	04
(d) 相信有靈魂附身這樣的事	01	02	03	04
(e) 緣分是上輩子甚至是幾世前就決定的	01	02	03	04
(f) 娶錯妻、嫁錯郎都是前世欠的	01	02	03	04
(g) 為子女做牛做馬都是上輩子欠的債	01	02	03	04
(h) 氣功可以幫助人治病	01	02	03	04
(i) 人的氣可經由修煉而加強	01	02	03	04
(j) 一個人的氣很旺，就能夠百邪不侵	01	02	03	04
(k) 科學可以證明靈魂的存在	01	02	03	04

43. 您相信宗教修行會使人產生特殊能力或神通（幫人治病）嗎？

(01) 很相信 (02) 有點相信 (03) 不太相信 (04) 很不相信

44. 您相信神佛（或上帝）會保佑虔誠的信徒逃過劫難（災難）嗎？

(01) 很相信 (02) 有點相信 (03) 不太相信 (04) 很不相信

45. 您相信神媒（如：乩童）可以為人驅邪治病嗎？

(01) 很相信 (02) 有點相信 (03) 不太相信 (04) 很不相信

46. 當您向神佛（或上帝）祈求卻不如願時，您會怎麼想？（單選）

- (01) 沒有想太多
- (02) 自己沒有做好祭拜（或崇拜）的事
- (03) 神佛（或上帝）在指引或考驗自己
- (04) 自己的心不夠虔誠
- (05) 跟這個神佛（或上帝）比較沒有緣
- (06) 最近的心態與行為不清淨
- (07) 拜錯神佛、應該去拜別的神佛
- (08) 不曾跟神佛（或上帝）祈求
- (09) 其他，請說明_____

47. 請問您同不同意下列的說法？

	非常 同意	同意	無所謂 同不同意	不同 意	非常 不同意
a. 冥冥之中宇宙存在一股力量	01	02	03	04	05
b. 死後的靈魂可以和活著的人溝通	01	02	03	04	05
c. 我的信仰或信念讓我覺得我的人生是重要的	01	02	03	04	05

48. 您贊成下列說法嗎？

	很贊成	有點贊 成	不太贊 成	很不贊 成
(a) 自己肯努力，不一定要靠神	01	02	03	04
(b) 人死後有子孫祭拜才好	01	02	03	04
(c) 一個人為善為惡會影響後代子孫的幸福	01	02	03	04
(d) 為善為惡會影響一個人下輩子的命運	01	02	03	04

49. 您認為人的本性是：（單選）

- (01) 完全是善的 (02) 大都是善的 (03) 善惡各半
 (04) 無所謂善惡（即中性） (05) 大部份是惡的 (06) 完全是惡的

肆、個人的宗教行為

50. 生活上遇到較大的困難時，請問您通常會到宗教團體尋求哪種幫助？

- (01) 到寺廟、教堂或道場向神佛尋求指引（如求籤、降乩、問事、禱告等）
 (02) 請寺廟、教堂或道場中的神職人員提供輔導
 (03) 請宗教團體內的成員協助（例如：代禱等）
 (04) 參加祈福或共修等集體活動
 (05) 有遇到較大困難，但不曾尋求宗教團體幫助
 (06) 生活上沒有遇到較大的困難（跳答 52）
 (07) 其他，請說明_____

51. 生活上遇到較大的困難時，請問您個人會更頻繁從事哪些活動？（可複選）

- (01) 念佛、念經（讀經）
 (02) 向神佛（或上帝）祈求（如禱告、上香時向神明祈求）
 (03) 宗教團體建議的個人靈修活動（如練功、打坐、避靜等）
 (04) 對宗教團體捐款
 (05) 對非宗教團體捐款
 (06) 有遇到較大困難，但沒有更頻繁從事以上活動
 (07) 其他，請說明_____

52. 請問過去一年內（去年 6 月到今年 5 月）您有沒有去過神壇？

- (01) 經常去 (02) 偶爾去 (03) 從來沒去過

53. 請問您去廟宇或宮壇問事或祈福時，最常去哪一類廟宇？

- (01) 住家附近的廟宇或宮壇 (02) 親友介紹的廟宇或宮壇 (03) 地方上的大廟
 (04) 外鄉鎮（市、區）有名的宮廟 (05) 以上都會去 (06) 從來不去
 (07) 其他，請說明_____

54. 請問您多常參與進香活動？

- (01) 從不參與（跳答 57） (02) 曾經參加過一兩次 (03) 偶爾參與
 (04) 一年一次 (05) 一年多次

55. 請問您參加過哪個媽祖進香活動？

	有	沒有
(a) 大甲媽祖廟	01	02
(b) 白沙屯媽祖廟	01	02
(c) 其他某一間媽祖廟（不包括大甲媽祖與白沙屯媽祖）	01	02
(d) 其他多間媽祖廟（不包括大甲媽祖與白沙屯媽祖）	01	02

56. 請問您參加過的是哪一種方式的進香活動？

- (01) 徒步進香 (02) 團體包車進香 (03) 徒步、團體包車進香皆參與過
 (04) 其他，請說明_____

57. 請問您在 Covid-19（新冠肺炎）大流行期間，是否曾用宗教或是靈性的方法安頓身心？

- (01) 是 (02) 否

58. 請問您是否去過中國大陸（包括港澳地區）參加宗教活動？

- (01) 從來沒有 (02) 去過一次 (03) 去過兩次以上

59. 請問您是否去過其他國家參加宗教活動？

- (01) 從來沒有 (02) 去過一次 (03) 去過兩次以上

伍、術數與法術

60. 請問您或您的家人最近五年有沒有看過風水？ (01) 有 (02) 沒有

61. 請問您或您的家人有沒有為目前住的房子看過風水（臺語：地理）？ (01) 有 (02) 沒有

62. 請問您過去有沒有主動找人算過命？ (01) 有 (02) 沒有

63.您是否有過以下這些經驗？這些經驗有多常發生？

	不曾 有過	有過一 兩次	有過 好幾次	經常 發生
(a)聽到神跟您說話	01	02	03	04
(b)講天語／方言	01	02	03	04
(c)疾病被神治好	01	02	03	04
(d)靈動／氣動／聖靈充滿	01	02	03	04
(e)覺得自己好像可以在夢中接收到遠方親人的訊息	01	02	03	04
(f)經驗到神明附身	01	02	03	04
(g)看到神顯靈	01	02	03	04
(h)看到鬼	01	02	03	04
(i)靈魂附身的經驗	01	02	03	04

64.您同不同意下列的想法？

	非常 同意	同意	不同 意	非常 不同 意
(a)自我成長應該包含一個人的靈性提升	01	02	03	04
(b)靈性提升一定要靠宗教信仰	01	02	03	04
(c)從事藝文活動可以幫助靈性提升	01	02	03	04
(d)有些動物有靈性	01	02	03	04
(e)人天生具有靈性	01	02	03	04

65.請問您目前有沒有從事下列的個人靈修活動？

	有	沒有
(a)念佛、念法號	01	02
(b)讀經	01	02
(c)感恩、懺悔或禱告	01	02
(d)叩首、三寶心法	01	02
(e)各種自然療法、另類療法、催眠、靈氣等等	01	02
(f)閱讀有關靈性的書籍	01	02
(g)練氣、靜坐、增加能量或改善磁場的活動	01	02
(h)瑜珈	01	02
(i)其他個人靈修活動，請說明	01	02

陸、慈善團體的行為

66.請問您在過去一年中（去年6月到今年5月），有沒有捐款給寺廟、教會等宗教團體？

(01)有 (02)沒有 （跳答 70）

67.請問您有沒有固定捐款？（可複選）

(01)有定期捐款 (02)不定期捐款 (03)其他，請說明 _____

68.請問您捐款給哪些宗教？（可複選）

(01)民間信仰 (02)一貫道 (03)佛教 (04)道教
 (05)基督教 (06)天主教 (07)其他，請說明 _____

69.請問您過去一年（去年6月到今年5月）總共捐了多少钱給宗教團體？ _____元

70.請問您有沒有在宗教團體擔任義工（志工）？ (01)有 (02)沒有

柒、社會議題

71.請問您贊不贊成，宗教領袖（或宗教團體）針對以下的議題向社會大眾公開發表看法？

	很贊成	有點贊成	不太贊成	很不贊成
(a)國家是不是民主	01	02	03	04
(b)社會是不是公平	01	02	03	04

捌、文化價值取向

72.請問您贊不贊成下面這些主張？

	很贊成	有點贊成	不太贊成	很不贊成
(a)因為世界各國的交流越來越密切，所以臺灣不一定要堅持自己的文化特色	01	02	03	04
(b)學習先進國家的文化比學習中國傳統的文化更重要	01	02	03	04
(c)臺灣應該建立跟中國不同的文化特色	01	02	03	04
(d)我們應該努力發揚傳統的中國文化	01	02	03	04
(e)臺灣文化就是中國傳統文化的延續	01	02	03	04
(f)每一個臺灣人都應先瞭解自己的文化	01	02	03	04

73.下面有好幾種對自己的稱呼，請問您覺得哪一項對您最適合？

- (01)我是臺灣人 (02)我是中國人 (03)我是臺灣人也是中國人
 (04)我是中國人也是臺灣人 (05)其他，請說明_____

74.請您認真考慮以下每一個項目對您目前個人生活的重要性，並從「0分」到「4分」的五個選項中選出一項，以代表您真正的感受及評估。請您回答時，說出下面各項對您自己生活的重要性。

	不重 要(0分)				絕對 重要 (4分)
(a)家庭和諧 對您自己的生活重要不重要?	00	01	02	03	04
(b)權力 對您自己的生活重要不重要?	00	01	02	03	04
(c)追求進步 對您自己的生活重要不重要?	00	01	02	03	04
(d)服從長上 對您自己的生活重要不重要?	00	01	02	03	04
(e)容忍不同意見 對您自己的生活重要不重要?	00	01	02	03	04
(f)財富 對您自己的生活重要不重要?	00	01	02	03	04
(g)民主 對您自己的生活重要不重要?	00	01	02	03	04
(h)養兒防老 對您自己的生活重要不重要?	00	01	02	03	04
(i)知心朋友 對您自己的生活重要不重要?	00	01	02	03	04
(j)知識 對您自己的生活重要不重要?	00	01	02	03	04
(k)公平 對您自己的生活重要不重要?	00	01	02	03	04
(l)孝順 對您自己的生活重要不重要?	00	01	02	03	04

75.請問您是不是贊成下列的說法？

	很贊成	有點贊成	不太贊成	很不贊成
(a)人一定要先照顧好自己才會幫助別人	01	02	03	04
(b)人應該處處為他人著想	01	02	03	04
(c)做好事可以上天堂，壞事做多會下地獄	01	02	03	04
(d)有錢的人應該救濟貧窮的人	01	02	03	04
(e)行善事的人，下一輩子可以過好的生活	01	02	03	04
(f)幫助別人應該要量力而行	01	02	03	04

玖、日常生活

76.請問您目前最常交往的朋友中，有多少位和您的宗教信仰相同（或是和您一樣沒有宗教信仰）？

- (01)不到十分之一 (02)十分之一 (03)三分之一 (04)二分之一 (05)幾乎都是

77.請問您會不會有以下的感覺？

	會	不會	很難說
(a)覺得自己的未來並不確定	01	02	03
(b)覺得人生真是苦多樂少	01	02	03
(c)覺得生命中有很多不幸	01	02	03
(d)相信人生到頭總是空虛一場	01	02	03

78.您自己有沒有長期吃素？

- (01)長期吃素（吃純素） (02)長期吃素（蛋奶素或其他）
 (03)定期吃素（例如初一、十五、早齋） (04)方便素（肉邊菜）
 (05)不定期吃素 (06)無（跳答 80）

79.為什麼吃素？（可複選）

- (01)為宗教目的 (02)為健康目的 (03)跟別人吃 (04)為其他目的，請說明_____

80.請您自我評分以下每一個項目，以代表您真正的情況。

a1.不管生活怎麼變化，您都可以適應

- (00)幾乎總是 (01)經常 (02)有時 (03)很少 (04)從不

a2.不管什麼事情，您都會去看好的一面

- (00)幾乎總是 (01)經常 (02)有時 (03)很少 (04)從不

b1.生病、受傷或其他打擊之後，您能容易恢復過來

- (00)幾乎總是 (01)經常 (02)有時 (03)很少 (04)從不
 (05)沒有遇過生病、受傷或其他打擊

b2.遇到危機時，您知道去哪裡找到幫忙

- (00)幾乎總是 (01)經常 (02)有時 (03)很少 (04)從不
 (05)沒有遇過危機

81.請問您有沒有收看電視或收聽電臺的宗教節目？

- (01)每天 (02)每星期 1 次以上 (03)每個月 1-3 次 (04)一年幾次
 (05)偶爾，不是有意的 (06)沒有

82. 請問您有沒有觀看或收聽與「靈異」內容有關的影音？

- (01) 每天 (02) 每星期 1 次以上 (03) 每個月 1-3 次 (04) 一年幾次
 (05) 偶爾，不是有意的 (06) 沒有

83. 請問您有沒有觀看或收聽與「命理或占星」相關的影音？

- (01) 每天 (02) 每星期 1 次以上 (03) 每個月 1-3 次 (04) 一年幾次
 (05) 偶爾，不是有意的 (06) 沒有

84. 請問您有沒有閱讀宗教刊物（如：週報、月刊等等）？

- (01) 有 (02) 偶爾看到，不是有意要看 (03) 沒有

85. 請問您是否上網進行以下跟宗教有關的活動？**(a) 使用搜尋引擎（如 GOOGLE 等）查詢、閱覽和宗教相關的活動或訊息**

- (01) 每天 (02) 每星期好幾次 (03) 每星期一次
 (04) 一個月兩、三次 (05) 一個月一次 (06) 一年好幾次
 (07) 一年一次 (08) 幾乎沒有（比一年一次更少） (09) 從未查詢、閱覽
 (10) 不會使用電腦／不會上網（跳答 88）

(b) 使用社群軟體，如臉書、Line、instagram 等，針對某個宗教訊息或活動按讚、轉傳或發文

- (01) 每天 (02) 每星期好幾次 (03) 每星期一次
 (04) 一個月兩、三次 (05) 一個月一次 (06) 一年好幾次
 (07) 一年一次 (08) 幾乎沒有（比一年一次更少） (09) 從未按讚、轉傳或發文

(c) 在宗教粉絲團中，追蹤網站訊息

- (01) 每天 (02) 每星期好幾次 (03) 每星期一次
 (04) 一個月兩、三次 (05) 一個月一次 (06) 一年好幾次
 (07) 一年一次 (08) 幾乎沒有（比一年一次更少） (09) 從未參加粉絲團

(d) 在宗教不公開社團或私密社團中，進行交流

- (01) 每天 (02) 每星期好幾次 (03) 每星期一次
 (04) 一個月兩、三次 (05) 一個月一次 (06) 一年好幾次
 (07) 一年一次 (08) 幾乎沒有（比一年一次更少） (09) 從未參加此類社團

86. 請問您是否參與宗教團體的線上集體活動？（即時線上法會、即時線上講道等）

- (01) 每天 (02) 每星期好幾次 (03) 每星期一次
 (04) 一個月兩、三次 (05) 一個月一次 (06) 一年好幾次
 (07) 一年一次 (08) 幾乎沒有（比一年一次更少） (09) 從未參加

87.請問您是否參與宗教團體的線上宗教個人服務？（如線上問事、線上心靈輔導、線上求籤等）

- | | | |
|---------------------------------------|---------------------------------------------|-------------------------------------|
| <input type="checkbox"/> (01) 每天 | <input type="checkbox"/> (02) 每星期好幾次 | <input type="checkbox"/> (03) 每星期一次 |
| <input type="checkbox"/> (04) 一個月兩、三次 | <input type="checkbox"/> (05) 一個月一次 | <input type="checkbox"/> (06) 一年好幾次 |
| <input type="checkbox"/> (07) 一年一次 | <input type="checkbox"/> (08) 幾乎沒有（比一年一次更少） | <input type="checkbox"/> (09) 從未參加 |

拾、個人及家庭狀況

88.請問您家中包含您自己，現在和您一起住的人有幾位？_____ 位 《非親戚也算》（一起住的人指一週居住於這個地址四天以上；因讀書、當兵而暫時不住在一起的家人，也算同住）

a. 0~6 歲_____ 位； b. 7~17 歲_____ 位； c. 65 歲（含）以上_____ 位

d. 因讀書而暫時不住在一起的家人有幾位？_____ 位（沒有請填 0）

e. 因當兵（服義務役）而暫時不住在一起的家人有幾位？_____ 位（沒有請填 0）

89.請問您平均每月所有的（稅前）收入差不多有多少？包含薪資、年終獎金、年節分紅、加班費、執行業務收入、自營收入、兼業收入、投資利息、紅利、房租收入、退休金、父母或小孩給予的生活費、政府津貼給付等其他收入。

- | | |
|------------------------------------------------------|------------------------------------------|
| <input type="checkbox"/> (01) 無收入（例如：為家庭事業工作，但沒有領薪水） | <input type="checkbox"/> (02) 1 萬元以下 |
| <input type="checkbox"/> (03) 1-2 萬元以下 | <input type="checkbox"/> (04) 2-3 萬元以下 |
| <input type="checkbox"/> (06) 4-5 萬元以下 | <input type="checkbox"/> (07) 5-6 萬元以下 |
| <input type="checkbox"/> (09) 7-8 萬元以下 | <input type="checkbox"/> (10) 8-9 萬元以下 |
| <input type="checkbox"/> (12) 10-11 萬元以下 | <input type="checkbox"/> (13) 11-12 萬元以下 |
| <input type="checkbox"/> (15) 13-14 萬元以下 | <input type="checkbox"/> (16) 14-15 萬元以下 |
| <input type="checkbox"/> (18) 16-17 萬元以下 | <input type="checkbox"/> (19) 17-18 萬元以下 |
| <input type="checkbox"/> (21) 19-20 萬元以下 | <input type="checkbox"/> (22) 20-30 萬元以下 |
| | <input type="checkbox"/> (05) 3-4 萬元以下 |
| | <input type="checkbox"/> (08) 6-7 萬元以下 |
| | <input type="checkbox"/> (11) 9-10 萬元以下 |
| | <input type="checkbox"/> (14) 12-13 萬元以下 |
| | <input type="checkbox"/> (17) 15-16 萬元以下 |
| | <input type="checkbox"/> (20) 18-19 萬元以下 |
| | <input type="checkbox"/> (23) 30 萬元以上 |

90.包括各種收入來源，請問您全家人的所有稅前收入，每個月大約多少元？包含薪資、年終獎金、年節分紅、加班費、執行業務收入、自營收入、兼業收入、投資利息、紅利、房租收入、退休金、父母或小孩給予的生活費、政府津貼給付等其他收入。

- | | | |
|-------------------------------------------|------------------------------------------|------------------------------------------|
| <input type="checkbox"/> (01) 沒有收入 | <input type="checkbox"/> (02) 1 萬元以下 | <input type="checkbox"/> (03) 1-2 萬元以下 |
| <input type="checkbox"/> (04) 2-3 萬元以下 | <input type="checkbox"/> (05) 3-4 萬元以下 | <input type="checkbox"/> (06) 4-5 萬元以下 |
| <input type="checkbox"/> (07) 5-6 萬元以下 | <input type="checkbox"/> (08) 6-7 萬元以下 | <input type="checkbox"/> (09) 7-8 萬元以下 |
| <input type="checkbox"/> (10) 8-9 萬元以下 | <input type="checkbox"/> (11) 9-10 萬元以下 | <input type="checkbox"/> (12) 10-11 萬元以下 |
| <input type="checkbox"/> (13) 11-12 萬元以下 | <input type="checkbox"/> (14) 12-13 萬元以下 | <input type="checkbox"/> (15) 13-14 萬元以下 |
| <input type="checkbox"/> (16) 14-15 萬元以下 | <input type="checkbox"/> (17) 15-16 萬元以下 | <input type="checkbox"/> (18) 16-17 萬元以下 |
| <input type="checkbox"/> (19) 17-18 萬元以下 | <input type="checkbox"/> (20) 18-19 萬元以下 | <input type="checkbox"/> (21) 19-20 萬元以下 |
| <input type="checkbox"/> (22) 20-30 萬元以下 | <input type="checkbox"/> (23) 30-40 萬元以下 | <input type="checkbox"/> (24) 40-50 萬元以下 |
| <input type="checkbox"/> (25) 50-100 萬元以下 | <input type="checkbox"/> (26) 100 萬元以上 | |

91.過去一年，請問您有沒有接種過流感疫苗（自費或公費都算）？

- (01)有 (02)沒有

92.今年一月到五月，請問您有沒有使用健保卡看過牙醫（有用到健保卡的就算）？

- (01)有 (02)沒有

～非常謝謝您接受我們的訪問～

Y1.受訪者姓名：_____

Y2.受訪者電話：_____；手機_____

Y3.請問您願不願意提供電子信箱，協助中央研究院以後的學術性網路問卷調查？

- (01)願意，本人的 Email 是_____
- (02)不願意
- (03)沒有／不會用／忘記 Email 【不會上網或不會用電腦】

Y4.謝謝您接受我們的訪問!這是商品卡 300 元，請您確認。商品卡無使用期限且可分多次使用完畢，背面的日期是履約保證期限，不是有效期限。

- (01)受訪者有收下禮券
- (02)受訪者沒有收下禮券
- (03)受訪者將禮券送給訪員
- (04)已無禮券且通知計畫小組補送給受訪者，寄至現住地址。
- (05)已無禮券且通知計畫小組補送給受訪者，寄至其他地址。

收件人姓名：_____，地址_____

- (06)其他，請說明_____

訪問結束時間_____月_____日_____時_____分（24 小時制）

附錄二 歷次題目對照

(一)研究問卷 I 國家認同與公民權組

說明：以八期四次國家認同與公民權組問卷題目為主，與六期四次、六期五次、四期四次、四期五次之國家認同組或公民權組問卷對照。於過去六期或四期已出現之題目，在下表以●或○標示，其中○代表與該期次的題目或選項意思有所差異。

八期 四次	六期 五次	四期 五次	六期 四次	四期 四次	相似度	備註	說明
a1	a1	1	1	1	●	完全相同	
a2	a2	2	2	2a	●	完全相同	
a3	a3	3	3	2b	○	四期四次題目選項有異	
a4	a4	4			●	完全相同	
a5						新增	
a6						新增	
a7	a6	117	5	11	●	完全相同	
a8	a7	5	8	4a	○	選項有異	
a9	a8		7		●	完全相同	
a10	a9	6	11	4e	○	5-9 選項有異	
a11	a10		10		●	完全相同	
a12	a11		13		○	5-9 選項有異	六期五次、六期四次選項有異
a13	a12	108	19	10a	○	四期四次題目選項有異	四期五次、四期四次題目選項有異
a14	a13	111	20	10c	○	四期五次題目有異、四期四次題目選項有異	
b1	b1	9a	21	12a	○	選項有異	四期五次、四期四次選項有異
b2	b2		22	12c	○	四期四次題目選項有異	四期四次題目有異

八期 四次	六期 五次	四期 五次	六期 四次	四期 四次	相似度	備註	說明
b3	b3	7&7a	25	6a	○	四期四次選項有異	六期五次、六期四次、四期四次選項有異，四期五次問法&選項有異
b4						新增	
b5	b4	8a	26	7	○	四期五次只問出生年	
b6	b5	12a	27	13a	○	四期四次選項有異	四期五次題目選項有異、四期四次選項有異
b7	b6	8b	28	8	○	選項有異	六期五次、六期四次、四期五次、四期四次選項有異
b8	b7	8c	29	9	○	選項有異	六期五次、六期四次、四期五次、四期四次選項有異
b9	b8	13	23	14	○	四期四次選項有異	四期五次、四期四次選項有異
b10	b9	14	24	15	○	四期四次選項有異	四期五次、四期四次選項有異
c1a			31a	17_1	●	完全相同	
c1b			31b	17_2	●	完全相同	
c1c			31e	17_7	●	完全相同	
c1d			31f	17_8	●	完全相同	
c1e			31g	17_9	●	完全相同	
c1f			31h	17_10	●	完全相同	
c2a			33a	21_1	○	四期四次題目有異	
c2b			33b	21_2	●	完全相同	
c2c			33c	21_3	●	完全相同	
c2d			33d	21_4	●	完全相同	
c2e			33e	21_5	○	四期四次題目有異	

八期 四次	六期 五次	四期 五次	六期 四次	四期 四次	相似度	備註	說明
c3						新增	
c4						新增	
c5a			34a	22_1	○	四期四次題目有異	
c5b			34b	22_2	●	完全相同	
c5c			34c	22_3	●	完全相同	
c5d			34f	22_6	●	完全相同	
c5e			34g	22_7	●	完全相同	
c5f			34i	22_9	●	完全相同	
c6a			38a	23_1	●	完全相同	
c6b			38b	23_2	○	四期四次題目有異	
c6c			38c	23_3	●	完全相同	
c6d			38d	23_4	●	完全相同	
c6e			38e	23_5	●	完全相同	
c6f			39a	24_1	●	完全相同	
c7a			42a	26_1	●	完全相同	
c7b			42b	26_2	●	完全相同	
c7c			42c	26_3	○	四期四次問法不同	
c7d			42d	26_4	●	完全相同	
c7e			42f	26_5	○	問法不同	六期四次、四期四次問法不同
c8			43	27	○	四期四次題目不同	四期四次題目有異，選項相同
c9			45		●	完全相同	
c10a	c1b	16			●	完全相同	
c10b	c1c	17			●	完全相同	

八期 四次	六期 五次	四期 五次	六期 四次	四期 四次	相似度	備註	說明
c10c	c1d	18			●	完全相同	
c10d	c1h	22			●	完全相同	
c10e		24			●	完全相同	
c11a	c26a	71			●	完全相同	
c11b	c26b	72			●	完全相同	
c11c	c26c	73			●	完全相同	
c12a	c7a	41			●	完全相同	
c12b	c7b	42			●	完全相同	
c12c	c7c	45			●	完全相同	
c12d	c7d	46			●	完全相同	
c13						新增	
c14	c11				●	完全相同	
c15a	c8a	47			●	完全相同	
c15b	c8b	48			●	完全相同	
c16	c24	68			●	完全相同	
c17	c25	70			●	完全相同	
c18a						新增	
c18b						新增	
c18c						新增	
c18d						新增	
c18e						新增	
c19	c4				●	完全相同	
c20						新增	

八期 四次	六期 五次	四期 五次	六期 四次	四期 四次	相似度	備註	說明
c21					○	選項有異	
c22					○	選項有異	
c23						新增	
d1			58		○	題目選項有異	
d2			59		○	題目選項有異	
d3			67	45a	●	完全相同	
d4			69	46a	●	完全相同	
d5			73	51	●	完全相同	
d6			76	58	○	四期四次題目有異	六期四次、四期四次選項有異
d7			77	59	●	完全相同	
d8			78	60	●	完全相同	
d9			79	61	●	完全相同	
d10			83a	81_1	●	完全相同	六期四次、四期四次題目有異
d11			83c	81_3	○	選項有異	六期四次、四期四次題目選項有異
d12			84a	82	○	題目選項有異	四期四次題目選項有異
d13			85&86	83&84	○	問法&選項設計不同	六期四次、四期四次題目選項有異
d14						新增	
d15a			89a		●	完全相同	
d15b			89b		●	完全相同	
d15c			89c	48_4	●	完全相同	
d15d			89d		●	完全相同	
d15e			89e		●	完全相同	
d15f			89f		●	完全相同	

八期 四次	六期 五次	四期 五次	六期 四次	四期 四次	相似度	備註	說明
d15g			89g		●	完全相同	
d15h			89h		●	完全相同	
d15i			89i		●	完全相同	
d15j						新增	
d16			91		●	完全相同	
d17			97		●	完全相同	
d18a	c1a	15			●	完全相同	
d18b	c1e	19			●	完全相同	
d18c	c1f	20			●	完全相同	
d18d	c1g	21			●	完全相同	
d18e	c1i	23			●	完全相同	
d19	c6a-c6e	36-40			○	問法&選項設計不同	六期五次、四期五次問法&選項設計有異
d20	c18				●	完全相同	
e1	e1				●	完全相同	
e2	e2				○	問題後舉例不同	六期五次問題後舉例不同
e3a	e3a				●	完全相同	
e3b	e3b				●	完全相同	
e3c	e3c				○	選項設計不同	六期五次選項設計不同
e4	e4				●	完全相同	
e5a	e5a				●	完全相同	
e5b	e5b				●	完全相同	
e5c	e5c				●	完全相同	
e5d	e5d				●	完全相同	

八期 四次	六期 五次	四期 五次	六期 四次	四期 四次	相似度	備註	說明
e5e	e5e				●	完全相同	
f1a						新增	
f1b						新增	
f1c						新增	
f2a						新增	
f2b						新增	
f2c						新增	
f3a						新增	
f3b						新增	
f3c						新增	
f4a						新增	
f4b						新增	
f4c						新增	
g1	g2	129			○	四期五次題目選項有異	
g2a						新增	
g2b						新增	
g3	g3				●	完全相同	
g3a	g3a				●	完全相同	
g3b	g3b				●	完全相同	
g4	g4				●	完全相同	
g4a	g4a				●	完全相同	
g5	g5				●	完全相同	
g6a	g8a				●	完全相同	

八期 四次	六期 五次	四期 五次	六期 四次	四期 四次	相似度	備註	說明
g6b	g8b				●	完全相同	
g6c	g8c				●	完全相同	
g6d	g8d				●	完全相同	
h1a	h2a	93a			●	完全相同	
h1b	h2b	93b			●	完全相同	
h2	h3	94 & 94a	57	40a	○	問法&選項設計有異	
h3	h4	95	61	40e	○	選項設計不同	六期四次題目、四期四次選項有異
h4	h5		95	73b	○	選項設計不同	六期五次、六期四次、四期四次選項有異
h5	h6	98&98a&98b&99	96	73c	○	問法&選項設計有異	
h6a			15		○	問法&選項設計不同	六期四次題目選項有異
h6b	h7	120	98	74	○	四期五次、四期四次題目有異	
h7	h8	88	92	72a	○	問法&選項設計不同	
h8						新增	
h9						新增	
h10						新增	
h11						新增	
j1	j1	121	99	75	○	四期五次題目選項有異、四期四次選項有異	
j2	j2		100		○	六期四次問法&選項設計不同	
j3	j3	122c	101	76c	○	四期五次、四期四次題目有異	
j4a	j4a	122a	102a	76a	●	完全相同	
j4b	j4b	122b	102b	76b	●	完全相同	
j4c	j4c	122f	102c		○	四期五次問法&選項設計不同	
j5	j5	122e	102d	76e	○	四期五次、四期四次選項有異	

八期 四次	六期 五次	四期 五次	六期 四次	四期 四次	相似度	備註	說明
j6	j6	122d	102e	76d	○	四期五次、四期四次問法不同	
j7	j7	122g	103	76g	●	完全相同	
j8	j8	124	104	77	○	四期五次、四期四次題目選項有異	
j9	j9		105		○	六期四次問法&選項設計不同	
j10	j10		106		●	完全相同	
j11a	j11a	125a	107a	78a	●	完全相同	
j11b	j11b	125b	107b	78b	●	完全相同	
j11c	j11c		107c		●	完全相同	
j12	j12	125c	107d	78c	○	四期五次、四期四次題目選項有異	
j13	j13		107e		●	完全相同	
j14	j15a	127	108	70a	●	完全相同	
j15a	j15c	127a	109a	70b	○	四期五次、四期四次問法不同	
j15b	j15b	127a	109b	70b	○	四期五次、四期四次問法不同	
j15c						新增	
j15d						新增	
j15e						新增	
j16	j16	141	110	79	○	四期五次、四期四次只問工作收入	
j17	j17	142	111	80	○	四期五次、四期四次問法不同	
j18						新增	
j19						新增	

(二)研究問卷 II 宗教組

說明：以八期四次宗教組問卷題目為主，與二~七期之宗教組問卷對照。於過去二~七期已出現之題目，在下表以●或○標示，其中○代表與該期次的題目或選項意思有所差異。

八期 四次	七期 四次	六期 五次	五期 五次	四期 五次	三期 五次	二期 五次	相 似 度	備註
1	1	1	1	1	1	1	●	完全相同
2	2	2	2	3	3	3	○	4-5~2-5 問年、月、日
3	3	3	3	4	4	4	●	完全相同
4a								新增
4b								新增
5	5	5	5	5	5	5	●	完全相同
6	7	6	6	6	6-7	6-7		8-4~7-4 選項有異
7	8	7	7	7	8	8	○	選項有異
8	10	8	8		8	8	○	選項有異
9	13	9	9	9a	12	14	○	4-5~2-5 選項有異
10	14		9a				●	完全相同
11	15	10	10				○	選項敘述有異
12	16a						●	完全相同
13								新增
14	18	11	11	11	11	11	○	3-5~2-5 題目有異
14c	18c	11c	11	11c			●	完全相同
15	22	12	12				○	選項敘述有異
16	25	13	13	13			●	完全相同
16c	25c	13c	13	13c			●	完全相同
17	28	14	14	15a	48	47	○	4-5~2-5 題目有異
18					47	46	●	完全相同
19					47a	46a	○	8-4 選項有異
20								新增
21								新增
22								新增
23								新增
24	29	15	15	15b	16a	17	○	3-5~2-5 選項有異
24a,24b	29a,29b	15a	15a	17a	17	17c	●	完全相同
25	31	17	16	18	21	18	○	3-5~2-5 選項有異
26			34	29	41	39	○	8-4、5-5 選項有異
27	30	16	17-18	19-20	21a-21b		●	完全相同
28		18a					○	選項有異

八期 四次	七期 四次	六期 五次	五期 五次	四期 五次	三期 五次	二期 五次	相 似 度	備註
29								新增
30								新增
30a								新增
31		18b					○	選項有異
32								新增
33								新增
33a								新增
34								新增
35								新增
36								新增
37		20	23			20	○	2-5 選項有異
38		24	35	31			○	題目有異
39	32						●	完全相同
40								新增
41								新增
42(a)	39(1)	21(1)	28(1)	27(1)	31(1)	23(1)	●	完全相同
42(b)	39(2)	21(2)	28(2)	27(4)	33(1)	25(1)	●	完全相同
42(c)	39(3)	21(3)	28(3)	27(6)	33(3)	25(3)	●	完全相同
42(d)	39(4)	21(4)	28(4)	27(7)	33(4)	25(5)	●	完全相同
42(e)	39(5)	21(5)	28(5)	27(8)	35(1)	27(1)	●	完全相同
42(f)	39(6)	21(6)	28(6)	27(9)	35(2)	27(2)	●	完全相同
42(g)	39(7)	21(7)	28(7)	27(10)	35(3)	27(3)	●	完全相同
42(h)	39(8)	21(8)	28(8)	27(11)	37(1)	29(1)	●	完全相同
42(i)	39(9)	21(9)	28(9)	27(12)	37(3)	29(3)	●	完全相同
42(j)	39(10)	21(10)	28(10)	27(13)	37(4)	29(4)	●	完全相同
42(k)	39(11)	21(13)	28(13)	27(17)	39(9)		●	完全相同
43	40			49	71	72	●	完全相同
44	41			50	72	73	●	完全相同
45	42			51	73	74	●	完全相同
46								新增
47a	43a						●	完全相同
47b	43b						●	完全相同
47c	43c						●	完全相同
48a		22(1)	29(1)	28(1)	32(2)	24(2)	●	完全相同
48b		22(2)	29(2)	28(2)	34(1)	26(1)	●	完全相同
48c		22(3)	29(3)	28(3)	36(1)	28(1)	●	完全相同
48d		22(4)	29(4)	28(4)	36(2)	28(2)	●	完全相同

八期 四次	七期 四次	六期 五次	五期 五次	四期 五次	三期 五次	二期 五次	相 似 度	備註
49		59					●	完全相同
50								新增
51								新增
52	57			32a	40	38	●	完全相同
53								新增
54								新增
55a								新增
55b								新增
55c								新增
55d								新增
56								新增
57								新增
58		25					●	完全相同
59		26					●	完全相同
60	71	30	51	34	55	55	●	完全相同
61	72	31	52	35	56	56	●	完全相同
62	73	34	55	40	64	64	●	完全相同
63a		36(3)					●	完全相同
63b		36(4)					●	完全相同
63c		36(5)					●	完全相同
63d		36(6)					●	完全相同
63e				52(2)	74(2)	75(2)	●	完全相同
63f	74(1)	36(1)		52(4)	74(4)	75(4)	●	完全相同
63g	74(2)	36(2)		52(5)	74(5)	75(5)	●	完全相同
63h				52(6)	74(6)	75(6)	●	完全相同
63i				52(7)	74(7)	75(7)	●	完全相同
64a	75(1)	37(1)	59(1)				○	題目有異
64b	75(2)						○	題目有異
64c	75(3)						○	題目有異
64d								新增
64e								新增
65a	76			23	25		○	選項有異
65b	76			23	25		○	選項有異
65c	76			23	25		○	選項有異
65d								新增
65e		35(1)	57a				○	題目有異
65f		35(2)	57b				○	題目有異

八期 四次	七期 四次	六期 五次	五期 五次	四期 五次	三期 五次	二期 五次	相 似 度	備註
65g		35(3)	57c				○	題目有異
65h		35(4)	57d				○	題目有異
65i	76			23	25		○	選項有異
66	77	43	63	53	75	76	●	完全相同
67		46	66	56	76	77	●	完全相同
68		45	65	55	75a	76a	○	8-4~7-4 選項有異
69	78	44	64	54	78	79	●	完全相同
70	79	51	70a		18a-19		○	3-5 題目有異
71a	81(1)	55(1)					●	完全相同
71b	81(2)	55(2)					●	完全相同
72a		63(1)	83(1)	80(1)			●	完全相同
72b		63(2)	83(2)	80(2)			●	完全相同
72c		63(4)	83(4)	80(4)			●	完全相同
72d		63(6)	83(6)	80(6)			●	完全相同
72e		63(7)	83(7)	80(7)			●	完全相同
72f		63(9)					●	完全相同
73		69	86				●	完全相同
74a	87(1)	57(1)	79(1)	74(1)			●	完全相同
74b	87(2)	57(2)	79(2)	74(2)			●	完全相同
74c	87(3)	57(3)	79(3)	74(3)			●	完全相同
74d	87(4)	57(4)	79(4)	74(4)			●	完全相同
74e	87(5)	57(5)	79(5)	74(5)			●	完全相同
74f	87(6)	57(6)	79(6)	74(6)			●	完全相同
74g	87(7)	57(7)	79(7)	74(7)			●	完全相同
74h	87(8)	57(8)	79(8)	74(8)			●	完全相同
74i	87(9)	57(9)	79(9)	74(9)			●	完全相同
74j	87(10)	57(10)	79(10)				●	完全相同
74k	87(11)	57(11)	79(11)				●	完全相同
74l	87(12)	57(12)	79(12)				●	完全相同
75a		60(1)	80(1)	76(1)			●	完全相同
75b		60(2)	80(2)	76(2)			●	完全相同
75c		60(3)	80(3)	76(3)			●	完全相同
75d		60(4)	80(4)	76(4)			●	完全相同
75e		60(5)	80(5)	76(5)			●	完全相同
75f		60(6)	80(6)	76(6)			●	完全相同
76	88	74	91				●	完全相同
77a	92(1)			68(1)	98(1)		●	完全相同

八期 四次	七期 四次	六期 五次	五期 五次	四期 五次	三期 五次	二期 五次	相 似 度	備註
77b	92(2)			68(2)	98(2)		●	完全相同
77c	92(3)			68(3)	98(3)		●	完全相同
77d	92(4)			68(4)	98(4)		●	完全相同
78	93				68	70	○	8-4 選項有異
79	94				69	70a	●	完全相同
80a1	95(1)						●	完全相同
80a2	95(2)						●	完全相同
80b1	95(3)						○	選項有異
80b2	95(4)						○	選項有異
81	96			63	80	82	○	選項有異
82				64			○	題目有異
83				65			○	題目有異
84	97			66	85	86	●	完全相同
85a	98(1)						○	題目、選項有異
85b	98(2)						○	題目、選項有異
85c	98(3)						○	選項有異
85d	98(4)						○	選項有異
86								新增
87								新增
88							○	題目有異
88a	100c						●	完全相同
88b	100b						●	完全相同
88c								新增
88d								新增
88e								新增
89	102	80	97	90	103	104	●	完全相同
90	103	82	99	92	105	106	●	完全相同
91								新增
92	104						●	完全相同

附錄三 正式問卷題目說明

(一)研究問卷 I 國家認同與公民權組 〈基本原則〉

一、訪問之注意事項：

1. 請務必唸出完整的問卷題目，也就是務必一定要逐字唸出整個題目。
2. 若題目中有特別註明『訪員請唸選項』，則請訪員務必唸出該題全部選項給予受訪者作選擇。
3. 問卷內容若無特定的定義，請以受訪者對題目的認知為主，訪員不解釋題目。
4. 請勿讓受訪者看問卷內容，含 CAPI 畫面與紙本問卷（不含問卷提示本），也請勿主動唸出以下非實質的回答選項：『不知道』、『不瞭解題意』、『不願意回答』、『無意見』、『無所謂不同意』、『無所謂贊不贊成』、『無所謂好不好』、『無法選擇』、『不適用』與『其他』等。
5. 複選題則每一選項都要詢問。
6. 請務必提供問卷提示本給受訪者參考。如第 H4、H8 等敏感題目，可請受訪者指出答案，訪員再次確認選項即可。
7. 本問卷題目因有涉及個人財富狀況與收入等較為敏感的問題，請在訪問時提醒受訪者，本調查為純學術性研究調查，絕對不會洩漏個人基本資料，以避免不必要之困擾，以致影響訪問結果。
8. 訪問開始進行時，現場請保持只有受訪者與訪員兩人進行訪問。整份問卷皆由受訪者回答，不可有受訪者之家人／配偶／朋友等代答的情形。

二、記錄之注意事項：

1. 除電腦臨時發生問題且無法即時修復外，訪員不得使用紙本問卷進行訪問和記錄答案。電腦故障時使用紙本進行訪問的完訪資料，待電腦修復後將由訪員鍵入。完訪紙本問卷於結案時一併寄回。每本問卷僅能記錄一位受訪者的訪問資料。
2. 態度量表的處理原則：
訪員提出問題之後，應採用選項兩階段訪問方式，先詢問受訪者「同意」還是「不同意」，再進一步區分出回答內容的強弱程度，如「非常同意」還是「同意」；如第 C2 題。
3. 若受訪者回答「不一定、看情況」時，請訪員追問出答案。如果受訪者堅持「不一定、看情況、有的會、有的不會等內容，且該題目有選項「無法選擇」時，請歸入選項；如果沒有該選項，則一律使用特殊碼「不知道」。
4. 受訪者的回答歸入「其他」答項時，請詳細記錄回答的內容。
5. 開放式問題之題目，請訪員詳細記錄受訪者的回答，如第 J4 與 J11 題。訪問結束之後，再依據記錄的內容進行預過錄。

如有特殊狀況，請在問卷 note1 題或是訪問紀錄的 note2 題回報（可參考附錄十回報範例）。

三、問卷預過錄之注意事項：

1. 本問卷需訪員預先過錄的題目如下：第 J4 與 J11 題，請在平板「預過錄」頁面的過錄格中填寫預過錄碼。

行職業：第 J4 與 J11 題的行業碼請參考附錄五、變遷職位碼請參考附錄六、ISCO08 碼請參考附錄七。

2. 國際合作題組有註明特殊答項「無法選擇」，其餘特殊狀況填寫基本原則如下：
 - 「無意見」：受訪者瞭解題意，但對此題沒有自己的意見，覺得無所謂，沒有贊成或不贊成。
 - 「不瞭解題意」：受訪者不知道或不清楚題目的意思。
 - 「不知道」：受訪者瞭解題意，但無法對題目判斷或忘記了。
 - 「拒答」：受訪者對此題表示不願意回答或拒絕回答。-

本次使用的特殊碼如下：-9 遺漏、-8 拒答、-7 不知道或忘記了、-6 跳答或不適用、-5 不瞭解題意、-4 無法選擇。

〈問卷使用說明〉

◎問卷填寫方式

(一)訪問開始之前，請先唸下面這一段話，以幫助受訪者了解訪問進行的方式。

您好，我們訪問的目的在於探討臺灣民眾的教育歷程、職業經驗、和對一些社會現象的看法。訪問是採用問答方式，大部分的問題都是選擇題，我們會將問題和可能的答項仔細地唸給您聽，您再告訴我們您覺得最合適的回答是哪一項。本調查為純學術性研究調查，絕對不會洩漏個人基本資料，請放心作答。

(二)請注意！本計畫嚴禁由受訪者自己填答問卷。

<問卷記錄方法>

受訪者編號：□□□□□□□□

注意事項：

1. 若遇特殊狀況以紙本問卷訪問，請直接在問卷封面與第一頁之第一格至第七格填入樣本名單上之編號（即受訪者編號）。

訪問開始時間_____月_____日_____時_____分

訪問結束時間_____月_____日_____時_____分

注意事項：

1. 採 24 小時制（00：00~23：59），小時部分由 00 點至 23 點，分鐘部分則由 00 至 59 分。

範例 1：訪員在 6 月 5 日晚上八點半開始訪問，記錄方式如下：

甲、訪問開始時間 6 月 5 日 20 時 30 分。

範例 2：訪員在 6 月 5 日晚上十一點開始訪問，半夜十二點五分才完成，記錄方式如下：

乙、訪問開始時間 6 月 5 日 23 時 00 分。

丙、訪問結束時間 6 月 6 日 00 時 05 分。

（請注意結束日期的記錄方式。）

A2.請問您是什麼時候出生的（以身分證上的為主）？民國_____年_____月

B5.請問您的配偶（或伴侶）是什麼時候出生的（以身分證上的為主）？民國_____年_____

注意事項：

1. 出生年月以身分證上的為主。
2. 如果為「民國前」出生，請於訪問結束後在「note1.特殊狀況回報」內記錄「民國前出生」。
3. 若只知道農曆生日，請於「民國年」填入出生年，接著「月」請點選特殊碼「不知道」，最後，在「回答歲數（實歲）」填入實際年齡；紙本訪問時請記錄受訪者的年齡在題目旁。
4. 如果回答「忘記了或不知道」、「拒答」，「民國年」與「月」請點選特殊碼「不知道」或「拒答」，最後在「回答歲數（實歲）」填入實際年齡。
5. 如果年齡不能準確回答，請回答大約歲數並於「note1.特殊狀況回報」內記錄生肖為何（可

參閱附錄三)。

A3.請問您在什麼地方出生的? _____省/縣/市_____鄉/鎮/市/區

A4.請問您 15 歲以前, 在哪裡住最久? _____省/縣/市_____鄉/鎮/市/區

注意事項:

1. 此處的鄉鎮市區以現在的行政區域劃分及名稱為準。如果受訪者回答以前是「松山區」, 後來行政區重劃才變成「信義區」, 請記錄「信義區」。臺北縣、桃園縣、臺中縣、臺南縣、高雄縣以新制記錄, 使用改制後的名稱。
2. 若以「紙本問卷」訪問, 請注意省縣市與鄉鎮市區兩欄的記錄方式。
 - (1) 在臺灣各縣市地區, 省縣市與鄉鎮市區兩欄都需填答並請標示清楚, 圈選、刪除或其他方式皆可。

範例 1: 臺北 ~~省~~/~~縣~~/市 信義 ~~鄉~~/~~鎮~~/~~市~~/區

範例 2: 彰化 ~~省~~/~~縣~~/市 二水 ~~鄉~~/~~鎮~~/~~市~~/~~區~~

- (2) 在大陸各省, 僅須填寫「省/縣/市」一欄; 在國外者, 只需在「省/縣/市」填上國家名稱。若受訪者僅回答國外, 請訪員要追問哪一個國家。

範例 1: 廣東 ~~省~~/~~縣~~/~~市~~ _____鄉/鎮/市/區

範例 2: 日本 ~~省~~/~~縣~~/~~市~~ _____鄉/鎮/市/區

3. A3 題如果遇到在 A 地出生但卻在 B 地入戶籍, 請依照下列原則處理。

- (1) 原則一: 以出生後實際居住成長的地區填答。

範例 1: 受訪者在臺大醫院出生, 但回桃園縣設籍, 在那裡生活長大, 出生地使用改制後的名稱, 請填寫或點選桃園市桃園區。

範例 2: 受訪者在臺大醫院出生, 跟著母親到外婆家臺中市坐月子一個月, 之後回父親的老家桃園縣設籍, 在戶籍地生活長大, 出生地請使用改制後的名稱, 請填寫或點選桃園市桃園區。

範例 3: 受訪者在臺大醫院出生, 跟著母親到外婆家臺中市坐月子一個月, 之後回父親的老家桃園縣設籍, 但實際跟著父母親在臺北市居住成長, 出生地請填寫或點選臺北市。

- (2) 原則二: 如果情況真的很複雜, 無法以原則一處理, 出生地則是出生後入籍的地方。

A7.請問您覺得現在所居住的地方是都市或鄉村?

注意事項:

1. 請受訪者自己認定他(她)所居住的地方是都市或鄉村, 以受訪者自我認定的答案為主。
2. 選項(05)「獨立農家」是指蓋在農地上的獨棟農舍, 交通上離農村有一段距離。
3. 與居住地有關的題目(第 A5、A6、A7 題), 這裡是指受訪者目前實際的居住地點(即本次的中選地址)。
4. 第 J14、J15 (同住家人) 也與居住地有關, 但主要是想瞭解受訪者的家庭結構, 請以訪冊上的同住家人的定義與說明來回答。

A8.請問您父親是哪裡人？

A10.請問您母親是哪裡人？

A12.請問您是哪裡人？

B7.請問您配偶（或伴侶）的父親是哪裡人？

B8.請問您配偶（或伴侶）的母親是哪裡人？

注意事項：

1. 如果受訪者回答是「臺灣人」時，請進一步確認是「(01)臺灣閩南人」、「(02)臺灣客家人」、還是「(04)臺灣原住民」。如果追問後受訪者仍堅持回答是臺灣人時，才歸在「(09)其他」並記錄清楚。考量與過去的調查資料進行比較，不列出「臺灣人」為選項之一。
2. 若受訪者說父親的爸爸是臺灣閩南人、媽媽是臺灣客家人，所以不知道父親應該歸到哪一個時，請以受訪者父親的爸爸為主，所以此例應歸入「(01)臺灣閩南人」。「臺灣閩南人」的臺語可唸成「河洛人」。
3. 「(03)大陸各省市(外省人)」指的是民國38年前後，由中國大陸移居臺灣的外省籍人士；「(05)大陸籍」指的是具有「中華人民共和國」國籍。
4. 若受訪者回答「臺灣原住民」，應追問是哪一族，避免「平埔族」被歸類為「(04)臺灣原住民」。若受訪者回答「平埔族」，請訪員先歸在選項「(09)其他」並鍵入答案「平埔族」。
5. 若受訪者回答「香港人」、或「澳門人」，請歸在選項「(06)香港人、澳門人」。
6. 若受訪者回答「金門人」、或「馬祖人」，請歸在選項「(08)金門人、馬祖人」。
7. 東南亞國家包括：越南、泰國、緬甸、寮國、柬埔寨、馬來西亞、新加坡、菲律賓、印尼、汶萊、東帝汶。

A13.請問您目前的宗教信仰(臺語：信什麼教)？

注意事項：

1. 此題的問法是先不唸選項，只問受訪者的宗教信仰是什麼，若受訪者回答佛教或道教，則訪員必須唸出「佛教」、「道教」等選項，讓受訪者選擇。因為這些宗教很容易混淆，所以要用「兩段式」問法。
2. 此題答案完全以受訪者自我認定的答案為主。因此若受訪者其實是屬於民間信仰，但自認為佛教或道教，則仍依他自己指認的信仰記錄下來。
3. 對於回答佛教的受訪者，訪員請追問是否有皈依佛教。皈依是指受訪者皈依佛教三寶。凡是正信的佛教也會像基督徒受洗一般，會有皈依的儀式。
4. 只要受訪者表示自己什麼都拜，請訪員追問以哪一個為主，若追問後受訪者還是堅持什麼都拜，例如：受訪者回答「佛教、基督教都信(多神論)」或「佛教、道教都拜」，請歸為「(04)民間信仰」。

B1. 請問您的教育程度是：

B6. 請問您配偶(或伴侶)的教育程度是：

B9. 請問您父親的教育程度是：

B10. 請問您母親的教育程度是：

注意事項：

1. 教育程度指的是「最高學歷」的那一個，也就是畢業、肄業、就學中的學歷都算。若受訪者剛考上大學、研究所或博士班，但尚未入學就讀，則要以畢業的那個學歷來算。例如：訪問時，受訪者大學畢業且考上研究所，但先去服兵役，尚未入學就讀，則其教育程度為「(19)大學」。
2. 選項說明：
 - (03)小學：包括民教班及日據時代之公學校。
 - (04)國（初）中：包括日據時代之高等科。
 - (05)初職：日據時代的職業科，只讀兩年，與現在讀三年的高職不同。也包括臺灣光復後的初職（讀三年）。
 - (09)士官學校：包含各級軍校之常備士官班畢業者及中正預校高級部畢業者。
 - (13)軍警校專修班：是讀一年。
 - (14)軍警校專科班：則是讀二年。
 - (18)技術學院、科大：就讀二年制、四年制的技術學院、科技大學，畢業文憑是拿學士學位。若就讀技術學院或科技大學中的五專、二專部，則請分別歸類到五專、二專的選項中。
 - (19)大學：包含日夜間部。
 - (20)碩士：包含在職專班生。
 - (21)博士：包含在職專班生。
 - (22)其他：若受訪者所回答的教育程度不在選項中（例如：神學院），請歸在此選項並記錄「神學院」。
3. 若受訪者回答是初中，請進一步確認是初中還是初職；若回答是高中，請進一步確認是普通科或職業科。若就讀綜合高中普通科，請歸「(06)高中普通科」；若就讀綜合高中職業科，請歸「(07)高中職業科」。
4. 若受訪者回答是專科，請區分二專、三專、五專。如果父母親是師專畢業，但受訪者不確定或不知道是三專還是五專，請訪員先勾選「(22)其他」，並鍵入／記錄「師專畢業，但不確定是三專或五專」。
5. 由於有些學校改制，其改制前後的校名可能不同，請以受訪者畢業當時的文憑為主。例如：受訪者當初是五專畢業，但現在這所五專改制為大學，請訪員勾選「(10)五專」。
6. 若受訪者最高學歷在國外取得，例如：在菲律賓的大學畢業，請勾選「(19)大學」。
7. 中正理工學院、國防管理學院、國防醫學院（三者合稱國防大學）、陸、海、空軍官校，政戰學校、中央警官學校（警察大學）等軍警學校，專科部及二專部畢業者請歸碼為「(14)軍警校專科班」，大學部畢業者請歸入「(17)軍警官學校／大學」，碩士班畢業者請歸入「(20)碩士」，博士畢業者請歸入「(21)博士」。
8. 若受訪者父母、配偶或伴侶已過世，仍須回答父母、配偶或伴侶的教育程度。

B2.從國小一年級算起，請問您總共受幾年的學校教育？_____ 年**注意事項：**

1. 從小學開始算起到最後唸的正式學校（提供正式學位），不論有沒有畢業（含就學中）都算。補校、空中大學、空中行專都算，但社區大學不算。
2. 神學院或沒有被教育部認定的正式學校都算，但是學分班不算。未滿一年，以一年算。
3. 以受訪者實際在學的年數記錄（留級不算）。
4. 訪問時，此題除了填寫年數，若是遇到特殊狀況，請於「B2a.各求學階段的年數或特殊狀況」填寫說明並記錄清楚特殊狀況。若是受訪者就讀年數正常，則請於B2a填入「0」。

範例 1：受訪者教育程度是大學，總共受了 21 年的學校教育，B2 年數請填「21」，B2a 特

範例 2：受訪者教育程度是大學，總共受了 16 年學校教育，B2 年數請填「16」，B2a 特殊狀況說明請填「0」，因受訪者的就讀年數正常（6+3+3+4=16）。

B3.請問您目前的婚姻狀況是？**注意事項：**

1. 此題是在問目前、現在的婚姻狀況。
2. 受訪者單身且從沒結過婚，但目前與人同居，則請勾選「(01)單身且從沒結過婚」；
受訪者離婚之後再婚且與配偶同住，請勾選「(02)已婚有偶且與配偶同住」；
受訪者已婚但因工作因素沒有與配偶同住，請勾選「(03)已婚有偶但沒有與配偶同住」；
受訪者離婚之後，目前與前夫／他人同居，請勾選「(04)離婚」；
受訪者分居，但目前另與人同居，則請勾選「(05)分居」；
受訪者已婚，但配偶已去世，請勾選「(06)配偶去世」。
3. 「(05)分居」是指夫妻兩人因感情不睦而分居兩地的狀態，如因為工作或求學暫時分開兩地，請勾選「(03)已婚有偶但沒有與配偶同住」。
4. 若受訪者的配偶失蹤數年，婚姻狀況請歸在「(07)其他」並記錄「配偶失蹤」。第 b4~b8 題請繼續回答，CAPI 訪問:請在篩選題勾選「配偶(伴侶)失蹤」。紙本訪問:配偶工作狀況(第 j8~j13 題)請選特殊碼「不知道」。

C1.如果要成為我們真正的同胞，有人認為下列條件重要，也有人認為不重要。請問您覺得它們重不重要？

- c.有沒有拜拜
f.祖先都是本國人

注意事項：

1. 若受訪者不知道「同胞」的意思，訪員請勿多做解釋，請受訪者自我認定「同胞」即可。
2. 題目 c 與 f 請務必唸出完整題幹，以便受訪者了解整個問句的意思。例如：「如果要成為我們真正的同胞，請問您覺得『有沒有拜拜』重不重要？」
3. 「有沒有拜拜」指的是有沒有信民間信仰、道教或佛教。

C2.請問您同不同意以下這些說法？**b.您覺得我們的國家目前有一些事情會讓您感到丟臉****d.一般來說，我們的國家比大多數的其他國家都好****e.就算國家錯了，人民還是應該要支持**注意事項：

1. 題目 b「丟臉」一詞的臺語可翻為「見笑」。
2. 題目 d 若受訪者問「哪一方面比大多數國家都好？」請訪員強調「一般來說」，指各方面的總和。受訪者若回答「比一些國家好，比一些國家不好」，請受訪者以「整體而言、跟大多數的國家相比」來回答。
3. 題目 e 的「國家」是指「國家整體」或「整個政府行政架構」，是政府的概念，不包含國家元首個人行為的犯錯(例如:有婚外情)。

C5.對我們國家的下列幾項事情，請問您感到光榮或是不光榮？**f.我國的歷史**注意事項：

1. 若受訪者問「是指什麼歷史？」請以「指我們國家過去發生過的事情」，至於「我們國家」是指中華民國/臺灣。
2. 「我國」是指中華民國/臺灣。

C6.請問您同不同意以下這些說法？**c.為了保護我們國家自己的利益，就算需要和其他國家發生衝突也無所謂****f.外國大公司（跨國企業）對臺灣本地產業的傷害越來越大**注意事項：

1. 題目 c「衝突」不完全是「戰爭」，「戰爭」只是「衝突」的其中一種。
2. 題目 f「臺灣本地產業」也可以說是「臺灣本地公司」、「臺灣本地企業」。
3. C6 題組若受訪者表示「不見得」，即代表「不是很同意這樣的說法」，所以請受訪者選是「不同意」還是「非常不同意」。

C7.社會上許多人對移民來臺灣的外國人有不同的看法。請問您同不同意下面的說法？**b.移民對臺灣的經濟有幫助**注意事項：

1. 若受訪者表示「不見得」，即代表「不是很同意這樣的說法」，所以請受訪者選是「不同意」還是「非常不同意」。

C9.對於移民來臺灣的人，請問下面哪個想法是最符合您的看法？注意事項：選項中的「採用」在臺語中可用「使用」代替。

C10. 怎麼樣才算是一位好公民，不同的人有不同的意見。如果 1 表示「一點都不重要」，7 表示「非常重要」；那麼，請問您個人認為下列各種說法，對作為一位好公民的重要程度是怎樣？

D18. 我們剛剛請教過您有關好公民的說法，如果 1 表示「一點都不重要」，7 表示「非常重要」，我們想再請問您個人認為要作為一位好公民，以下的說法的的重要程度是怎樣？

注意事項：

1. 題目的重點在於受訪者對於一個好公民的看法，而不是在問受訪者本身的情形，因此在訪問時，請訪員每題都重覆「請問您覺得這一項對於一個好公民重不重要？」避免受訪者對題目認知上出現落差。
2. 訪員不主動提示「無法選擇」之選項，但若是受訪者主動回答無法在選項中選出合適的選項或受訪者回答「無意見」、「不瞭解題意」或「不知道」，請歸在特殊碼「無法選擇」。
3. 第 c10d 題的「國內（臺灣）」是指中華民國地區（臺澎金馬）。
4. 請訪員出示提示本給受訪者選擇數字。
5. 第 D18d 題只要會因為其中一個理由（政治、倫理道德、環保）購買某些產品都算。受訪者如果一聽到政治就說沒有，訪員必須將題目唸完，且提醒倫理道德或環保理由也算。如果受訪者主動表示不會因為政治的因素，但會因為環保的關係拒絕或特別購買某些產品，這些因素不能混為一談，問卷中應該要細分清楚。請訪員說明因為是國際合作的題組，必須依照問卷設計的方式進行詢問。
6. 第 D18d 題訪員不需主動說明，如受訪者主動問起是什麼樣的情況，訪員可舉例：
範例一：為了環保，所以購買省電的家電產品。
範例二：因為支持某個政黨而購買該政黨的黨服或相關產品。

C11. 下面請您用一個從 0 到 10 的分數來評分，如果 0 表示「非常不好」，10 表示「非常好」，請問您覺得您會給多少分？

b. 那麼十年前民主政治在臺灣運作的情況又是怎樣？

注意事項：

1. 若受訪者（例如：18 歲）主動詢問：「10 年前他/她年紀還小（8 歲），不知道民主政治或無法回答，為何要詢問此題？」請訪員說明：「因是國際合作題組，按照規定每題都要回答。」若因年紀太小回答不出來或不清楚 10 年前的情況，請選特殊碼「無法選擇」。

C14. 談論到政治時，有些人會提到左派右派。如果 0 表示「左派」，10 表示「右派」，請從「0 到 10」中選一個符合您自己的數字。

注意事項：

1. 訪員不需要說明何謂左派或右派，由受訪者自我認定。

C15a.像您這樣的人，對政府的作為沒有任何影響力

C15b.您認為政府不在乎像您這樣的人的想法是什麼

注意事項：

1. 受訪者如果反應這個題組讓人覺得不悅，請訪員說明因為是國際題組，所有會員國都必須依照設計的題目進行訪問。

C16.請您回想一下我們的公職人員，他們服務人民時認不認真？

C17.請問您認為在臺灣的公職人員中，牽涉到貪污腐化的情形普不普遍(有多少人牽涉到)？(訪員請唸出括號內的文字內容)

注意事項：

1. C16 與 C17 的公職人員包括民選中央與地方公職人員、政務官、事務官、常任公務員等等。
2. C17 訪員請唸出括號內的文字內容。若受訪者回答普遍則追問選項 3-5，回答不普遍則追問選項 1-2。

C18.請問下列敘述您同意的程度為何？

a.最重要的政策，應該是由人民而不是政治人物做出決定

b.政治人物說得太多而做得太少

注意事項：

1. 「政治人物」包含「政務官」，但不包含「事務官」。

C19. 請問您常不常經由電視、報紙、廣播或網路得到政治新聞與訊息？

注意事項：

1. 政治新聞包含政治人物的緋聞。

D6.請問您覺得我們的國家現在應該叫什麼名字比較合乎您的看法？

H6a.當提到「我國」時,下列哪一個比較符合您的看法？

注意事項：

1. 若受訪者回答和某個國家或地區一樣，例如「和美國一樣」，請訪員選「(04)其他，請說明」並詳細記錄受訪者的答案。
2. 若 D6 及 H6a 有受訪者質疑題目重複問了，請訪員說明:想透過不同的題目設計方式測試結果是不是相同。

D10.請問您或您的家人，最近一年內有沒有人在中國大陸做生意或工作？最近一年內指的是從訪問日起回溯一年。

D11.請問中國大陸的市場對您或您的家人的工作，重不重要？

注意事項：

1. D10 或 D11 的「家人」由受訪者自己認定。
2. 已婚受訪者請主觀認定 D10 或 D11 的「家人」是指父母家或公婆（岳父岳母）家、或兩者都是。

D12.請問您去過中國大陸（不含港澳）嗎？一共去了幾次？

注意事項：

1. 只要是去中國大陸（不含港澳），不論是工作或旅遊都算。

D15.關於臺灣社會文化的現象，請問您同不同意以下各種說法或想法？

c.現在的臺灣文化已經不能再說是中國文化的一部分

e.臺灣人的祖先就是黃帝，我們要繼承這樣的血統與歷史

f.在臺灣長久居住或成長的人們應該一起發展出自己的新民族

h.作為華夏子孫，我們在國際上應該盡力將中華文化發揚光大

注意事項：

1. 請注意題目 c 是問「中國文化」而非「中華文化」。
2. 題目 e 和 h 的「黃帝」與「華夏子孫」就是指「炎黃子孫」的意思，臺語可以此代替。
3. 題目 f「新民族」就是「新的民族」，也就是新的族群，有自己的新族群的名稱。

D17.請問您支持的政黨或陣營，接不接近您的父母親所支持的政黨或政營？

H4.國內的幾個政黨當中，請問您是哪一個政黨的支持者？

H5.一般而言，請問您會比較偏向哪一個政黨？

注意事項：

1. D17 題是要瞭解「父母的政黨偏好會不會影響受訪者的政黨偏好」，所以只要是受訪者與父母親所支持或偏向的「陣營」相同，就算是「一樣」。如果受訪者表示父母親是支持黨外運動，算是泛綠。
2. 陣營劃分：藍營：國民黨、親民黨、新黨、泛藍；綠營：民進黨、臺聯、泛綠。臺灣民眾黨不歸入以上任何一個陣營。
3. D17 題受訪者表示父母親是支持黨外運動，在第 H4、H5 題回答支持或偏向「民進黨」、「泛綠」，D17 題請訪員選「(01)和父母親都一樣」。
範例 1：B 君在第 H4 題支持的政黨選「(11)都沒有/都支持」，第 H5 題偏向的政黨選「(09)泛綠」，第 D17 題表示「只知道父母都是支持黨外運動」（算是泛綠），則請訪員選「(01)和父母親都一樣」。
4. D17 題若父母已過世還是要回答。如果只知道父母親其中一位支持的政黨，請以受訪者知道的父親或母親回答，並且選擇一個最接近的選項。就算「沒有支持政黨」也要選和父母親一樣或不一樣。

範例 1：父親支持 A 黨，自己也支持 A 黨，但不知道母親支持的政黨，請選「(02)和父親一樣」。

範例 2：父親在自己很小的時候過世而且「不知道」父親支持的政黨，但知道母親支持的 B 黨，自己支持 C 黨，請選「(04)和父母親都不一樣」。

範例 3：自己和父母親「都沒有支持政黨」，請選「(01)和父母親都一樣」。

範例 4：父親支持 D 黨，但母親和自己都沒有支持的政黨，請選「(03)和母親一樣」。

5. 第 H4 題選「(11)泛藍」或「(12)泛綠」者，第 H5 題若追問不出偏向的政黨，則請訪員選「(14)都沒有／都支持」。

E1. 請問您最近一個月大概多久上網一次？

注意事項：

- 『上網』是指 (1) 包括在任何地方用任何方式上網。(2) 實際在資訊網路從事觀看、瀏覽、下載、e-mail、Line、SKYPE、臉書、撲浪、遊戲等等的網路行為。如果受訪者回答電腦或手機一直都是連線上網的狀態，需要再追問他/她實際從事以上這些網路行為的次數。假如受訪者回答「每星期 2-3 天」，請訪員追問到底是「1-2 天」或是「3-4 天」，若受訪者堅持回答「2-3 天」，則歸類為「(04)每星期 3-4 天」。
- 如果受訪者回答有需要才上網，請訪員追問上網的頻率，若追問之後受訪者還是堅持「不一定」或「無法估計」等無法歸入選項之答案，CAPI 訪問請選特殊碼，紙本訪問請記錄在問卷上。
- 如果平常都有使用，但最近一個月因特殊狀況都沒有使用，請歸在選項「07 都沒有(或從不上網)」。不會使用電腦或網路請歸入選項「(07)都沒有(或從不上網)」。

E2. 請問您有沒有使用社群網站 (Facebook、Line、Instagram、Twitter、微博／WeChat (微信)／QQ、YouTube、PTT、Dcard、TikTok 等)？

注意事項：

- 訪員請出示提示本給受訪者參考哪些是社群網站。
- 只要有使用社群網站就算。用別人的帳號使用社群網站也算。

E3. 接下來要請問您過去一個月使用社群網站的情形：

a. 請問您每週平均有幾天會使用社群網站？_____天

b. 請問您平均每天使用社群網站多久？_____小時_____分鐘

注意事項：

- e3a 使用天數的填答範圍是 1-7，如平均下來有小數，請四捨五入至小數點第一位。如回答 1.25 天，請輸入 1.3。
- e3b 使用時間若回答 1 小時 30 分鐘，請在「時」的空格輸入 1，請在「分」的空格輸入 30，以此類推。若使用時間平均下來很少，幾乎為 0，請點選特殊碼「平均每天使用時間幾乎為 0」。

E5.請問您多常在社群網站做下列和政治與公共事務有關的事情？

- a. 觀看(搜尋、瀏覽新聞、訊息、影片)
- b. 分享(轉貼、轉寄新聞、訊息、影片)
- c. 發文(製作、評論新聞、訊息、影片)
- d. 加入相關的社群、好友
- e. 透過網路訊息參與政治相關活動

注意事項：

1. 本題所要詢問的是做「**和政治與公共事務有關的事情**」，其他的不算，請訪員特別注意。例如：受訪者回答「常在社群網站瀏覽瑜珈教學影片」，請訪員強調追問「**在社群網站觀看政治與公共事務有關的事情**」的頻率。

F1~F4.最近幾年來，有許多國家的人以不同方式的來臺灣居住，請問您認為政府應不應該限制他們(歐美或日本人/港澳人士/中國大陸人士/東南亞地區人士)取得國籍？1是儘量不要限制，5是儘量嚴格限制，請問 1-5 您會選哪一個？

- a.以結婚身份來的
- b.以投資移民或工作簽證來的
- c.以學生身份且在本地大學完成學位

注意事項：

1. 這個題組所要詢問的是受訪者自己的想法，答題時不用管法律如何規定，請訪員特別注意。
2. 若受訪者回答「應該」則追問選項 4-5，回答「不應該」則追問選項 1-2。

G1.請問您平常一天裡面，從早到晚大概總共跟多少人接觸？指一對一的接觸，包括點頭、打招呼、講話、見面、打電話、寫信、透過電腦網路，對方是認識或不認識的都算。

G2a. (承 G1 題) 請問這些人裡面大概有多少是您認識的？

G2b. (承 G1 題) 請問您跟這些人(無論認識或不認識)接觸的時候，大概有多少時候是用國語？

注意事項：

1. **G1 題**包含同住家人的接觸，所有人的接觸都包含。
2. 網際網路上的接觸是指有所互動，如果單純只是列在聯絡清單中，但沒有彼此往來互動，這樣不算接觸。互相留言或傳送訊息，這樣的互動才算有接觸。在 FB 上按「讚」或「打卡」都不算。
3. 第 **G2a 題**是指**認識的接觸才算**，第 **G1 題**是**不管認識或不認識的接觸都算**，請訪員特別注意。
4. 第 **G2b 題**是指有多少接觸情況是使用國語。例如：受訪者所有接觸的情況總共說了 100 句話，這 100 句話有多少是用國語。

G5.請問您有沒有參加住家附近的社區組織（例如：社區管理委員會、社區發展協會、巡守隊、社區志工團體、地方保育組織、娛樂性社團）？

注意事項：

1. 若「以前年輕時經常參加，現在年長則很少參加」，請以現在的參加情況回答。
2. 如果「以前年輕時經常參加，現在年長完全沒有參加」，且受訪者堅持年輕時有參加過，不算「(02)沒有參加過」，現在也不是「(03)很少參加」，請選特殊碼「無法選擇」。

H2.在我們社會上，有人說自己是「臺灣人」，也有人說自己是「中國人」，也有人說「兩者都是」。請問您認為自己是「臺灣人」、「中國人」，或者「兩者都是」？ **《若受訪者回答兩者都是，請追問是選項 3 或選項 4》**

注意事項：

1. 如果回答「兩者都是」，訪員請追問是「(03) 兩者都是：是臺灣人也是中國人」或「(04) 兩者都是：是中國人也是臺灣人」。
2. 訪員不需主動說明選項 3 與 4 的差別。如果受訪者主動問起這兩個選項有何不同，請說明：以受訪者心中先想到的那一個來回答即可。
3. 如果受訪者回答「(05)兩者都不是」，請訪員將受訪者實際的回答詳細記錄下來。例如「華人」等。

H6b.我們社會中，有一群人比較接近上層，有一群人比較接近下層。下面有一個由上到下的圖表，請問您認為您目前屬於哪一層？

注意事項：

1. 適用於每位受訪者，沒有分層的標準，以受訪者主觀認定的答案為主。
2. 此題請訪員務必出示提示本給受訪者選答，避免受訪者要選「(10)最頂層」卻誤選「(01)最底層」。
3. 受訪者堅持自己是白領階級，無法從選項中選擇適合的答案，請記錄「拒答」

H7.民國 109 年（西元 2020）1 月的總統選舉，請問您有沒有去投票？投給誰？

H8.請問在這次民國 111 年（西元 2022）11 月的縣市長選舉，您投給哪一個政黨的候選人？

注意事項：

1. 請先確認受訪者有沒有去投票。若受訪者有去投票，但是「不願意回答投給誰」，或者「忘記投給誰」，H7 請訪員選「(05)有，但不願意回答或忘記投給誰」。H8 請訪員選「(12)忘記或不知道政黨」& 候選人姓名請選特殊碼「拒答」。若受訪者忘記或拒答「有沒有去投票」，CAPI 訪問請選【特殊碼】中的「忘記了」或「拒答」；紙本訪問者，請記錄「忘記有沒有去投票」或「拒答有沒有去投票」。
2. 若 H8 題受訪者回答「(11)沒有去投票」，請訪員追問是「沒有投票權」，還是「有投票權」但「沒有去投票」；若確認是「沒有投票權」，請選「(14)沒有投票權」。之前的選

舉題目，訪員很容易將「(14)沒有投票權的受訪者勾選「(11)沒有去投票」，在此特別提醒訪員要追問清楚。H7 亦同。

3. 第 H7 題的總統選舉，原則上 89 年 1 月 11 日(含)以前出生者具有投票資格。
4. 第 H8 題的縣市長選舉，原則上 91 年 11 月 24 日(含)以前出生者具有投票資格。
5. 補充說明：在中華民國自由地區設籍未達中央選舉委員會的規定或因其他相關法規，可能會遇到「當時年滿 20 歲但沒有投票權」的情況。訪員不需主動向受訪者解釋選舉人的定義，但請特別注意選項「沒有去投票」與「沒有投票權」的區分。

J. 工作狀況

J1. 請問您目前有沒有在工作？

J8. 請問您配偶（或伴侶）目前有沒有在工作？

注意事項：

1. 此兩題是問受訪者及配偶（或伴侶）「現在」的工作狀況，可參閱圖一的說明。
2. 「工作」是指不論是受雇者、自營作業者、或是為家庭事業工作（不論有沒有領薪水），至少每週工作一小時，全職工作、學生兼職或臨時打工都算是有工作(國際合作題組的工作定義)。如果有兩份或以上的工作，以最主要的那份工作狀況來回答，最主要的工作是指薪資較多的那份工作；若薪資相當，則以工時較長的那份工作回答。
3. 在校生派至校外實習或建教合作，每週工作 15 小時或以上，無論是否有支薪，算有工作。
4. 可參閱「表一：工作定義彙整表」與各個選項的說明。
5. 根據國際題組的定義，只要有配偶或伴侶，不論有沒有同住，都要回答 J8~J13。沒有配偶也沒有伴侶者才會免答 J8~J13。

範例 1: A 與法定配偶 B 分居期間與伴侶 C 同住，J8~J13 請回答伴侶 C 的工作狀況。

範例 2: A 與法定配偶 B 分居期間沒有同住或不同住的伴侶，J8~J13 請回答法定配偶 B 的工作狀況。

表一：工作定義彙整表

名詞	定義	說明或範例
工作	<ol style="list-style-type: none"> 1. 不論是受雇者、自營作業者或是為家庭事業工作(含無酬家屬)，至少每週工作一小時。學生兼職或臨時打工都算。 2. 在校生派至校外實習或建教合作，每週工作 15 小時或以上，無論是否有支薪，也算是有工作。 3. 職業軍人或服研發替代役都算工作，但服義務役或替代役則不算。 	<ol style="list-style-type: none"> 1. A 君目前是家庭主婦，白天在 XX 超商打工，每週工作 10 小時。 2. B 君在自家麵店幫忙半年了，每週工作 30 小時。 3. C 君目前是音樂老師，教授鋼琴 10 年，每週工作 20 小時。C 君堅持這是他／她的全職工作。 4. D 君在家做家庭代工，組裝音響設備，每週工作 18 小時。 5. E 君目前是在校生，目前在 XX 飯店實習，每週實習 30 小時。
兼職工作	一週工作 1~29 個小時	<ol style="list-style-type: none"> 1. A 君目前是家庭主婦，白天在 XX 超商打工，每週工作 10 小時。

		2. D 君在家做家庭代工，組裝音響設備，每週工作 18 小時。
全職工作	一週工作 30 個小時或以上	1. B 君在自家麵店幫忙半年了，每週工作 30 小時。 2. C 君是音樂老師，教授鋼琴 10 年，每週工作 20 小時。C 君堅持這是他／她的全職工作。 3. E 君目前是在校生，目前在 XX 飯店實習，每週實習 30 小時。

- i. 「全職工作」定義：指一週工作 30 個小時或以上。但音樂老師、補習班老師或早餐店老闆如堅持認定自己的工作就是全職工作，但工作時數一週可能不到 30 個小時，則以受訪者認定為主（請訪員歸在選項「(16)堅持是全職工作或其他」）。實習醫生、實習老師如工作情況符合「全職工作」定義，請歸入選項「(01)有全職工作」。
- ii. 「固定兼職」指固定的兼職、打工（算時薪或論件計酬），或是有工作者，其工作情況不符合全職工作的定義。若受訪者具體提供下列這兩種工作狀況（為家庭事業工作或學生在學），則歸在這兩種工作類型的選項（04 或 05 或 08）。其他固定兼職工作，則選「(02)有固定兼職工作」。例如：家庭主婦在超商兼職打工每週 14 小時，則歸在「(02)有固定兼職工作」。家庭主婦平時在自家開設的藥房幫忙顧店，每週工作 25 小時且沒有領薪水，則歸在「(05)為家庭事業工作，但沒有領薪水」。
- iii. 「不固定（打零工）」：指的是工作不固定的人，例如臨時工。不管目前是否在失業期間，只要受訪者自認其工作是不固定打零工就歸此。（例如回答不固定打零工，但已失業 7 個月，仍歸不固定打零工）。
- iv. 「為家庭事業工作」：自己開業或家族事業、在自己或親戚家中之有酬或無酬工作者。為家庭事業工作者如工作情況符合「全職工作」定義，請勾選「(01)有全職工作」，如果不符合「全職工作」定義，請勾選「(04)為家庭事業工作，而且有領薪水」或「(05)為家庭事業工作，但沒有領薪水」。
- v. 若已找到工作但尚未報到就任，目前實際狀況是還沒有工作，第 J1 或 J11 題請選「(06)目前沒有工作」。例如：考上高普考，目前等分發或已經分發但尚未報到任職，請歸「(06)目前沒有工作」。若現在沒有工作，但之前做過有收入的工作，第 J2 或 J12 題請勾選「(04)現在沒有工作，但是以前做過有收入的工作」，第 J3-J6(受訪者)或 J10-13(配偶或伴侶)題請回答前一份工作。如之前沒有任何工作經驗，第 J2 或 J12 題請勾選「(06)從來沒有做過任何工作」。考上高普考並已經報到就職，但訓練期間因為表現不好，考試沒有通過標準，因而喪失公務人員資格。第 J1 或 J11 題請勾選「(06)目前沒有工作」，第 J3-J6(受訪者)或 J10-13(配偶或伴侶)題請回答前一份工作。
- vi. 「學生／進修在學且沒有工作」、「料理家務且沒有工作（如：家庭主婦）」：指全職的學生或全職的家庭主婦，且沒有另外兼差打工。若家庭主婦本身有兼職、部份工時的工作，請參考注意事項 ii。
- vii. 學生如有工作且情況符合「全職工作」定義，請勾選「(01)有全職工作」，如果不符合「全職工作」定義，請勾選「(08)學生／進修在學且有工作」。例如：夜校生 B 晚上在學校上課，白天有正式的工作且符合「全職工作」的定義，請歸「(01)有全職工作」。在校生派至校外實習或建教合作，每週工作 15 小時或以上，無論是否有支薪，都算是有工作，這

是教育和勞力市場的定義。例如：建教生 A 畢業前一年到校外的實習，每週實習的工作時數為 18 小時，算是有工作，請歸「(08)學生／進修在學且有工作」。但如果實習的工作時數不滿 15 小時，請歸「(07)學生／進修在學且沒有工作」。

- viii. 「學徒、受職業訓練者」是指學徒或參加政府或其他機構單位所辦的職業訓練者。此處的職業訓練是指接受職業訓練但無從事其他工作。若受訪者目前是「學徒」，J2-J6 或 J9-J13 題請回答目前當學徒的工作情況；如果是「受職業訓練者且目前沒有工作」，J2-J6 或 J9-J13 題請回答前一份工作。
- ix. 「高齡」是指那些在無退休上限的行業工作的人，因為高齡而不繼續工作，例如：自行開業者或農林漁牧經營者，如果是因為高齡而決定不工作者，請訪員勾選「(12)高齡、身心障礙、生病不能工作」。因年紀大而找不到工作，也可歸類在此。
- x. 遇到「無薪假／育嬰假／留職停薪」者，J1 或 J11 題請勾選「(15)無薪假／育嬰假／留職停薪」；J2-J6 題或 J12-J13 題請依據目前處於「無薪假／育嬰假／留職停薪」的這份工作來回答。
- xi. 其他無法歸類或遇到特殊的工作狀況者，請歸類至「(16)堅持是全職工作或其他」，並詳細記錄受訪者答案。例如：受訪者自己在家投資股票、或是房東（地主）以租金為主要經濟收入來源。範例：受訪者目前在家專職投資股票，追問後仍堅持投資股票為主要的工作，J1 或 J11 題請選「(16)堅持是全職工作或其他」並記錄清楚；J3-J6 或 J10-J13 題請記錄投資股票前的工作，若投資股票之前都沒有工作過，J2 或 J12 題請勾選「從來沒有做過任何工作」。

圖一：第 J1 題 & J8 題答題流程圖

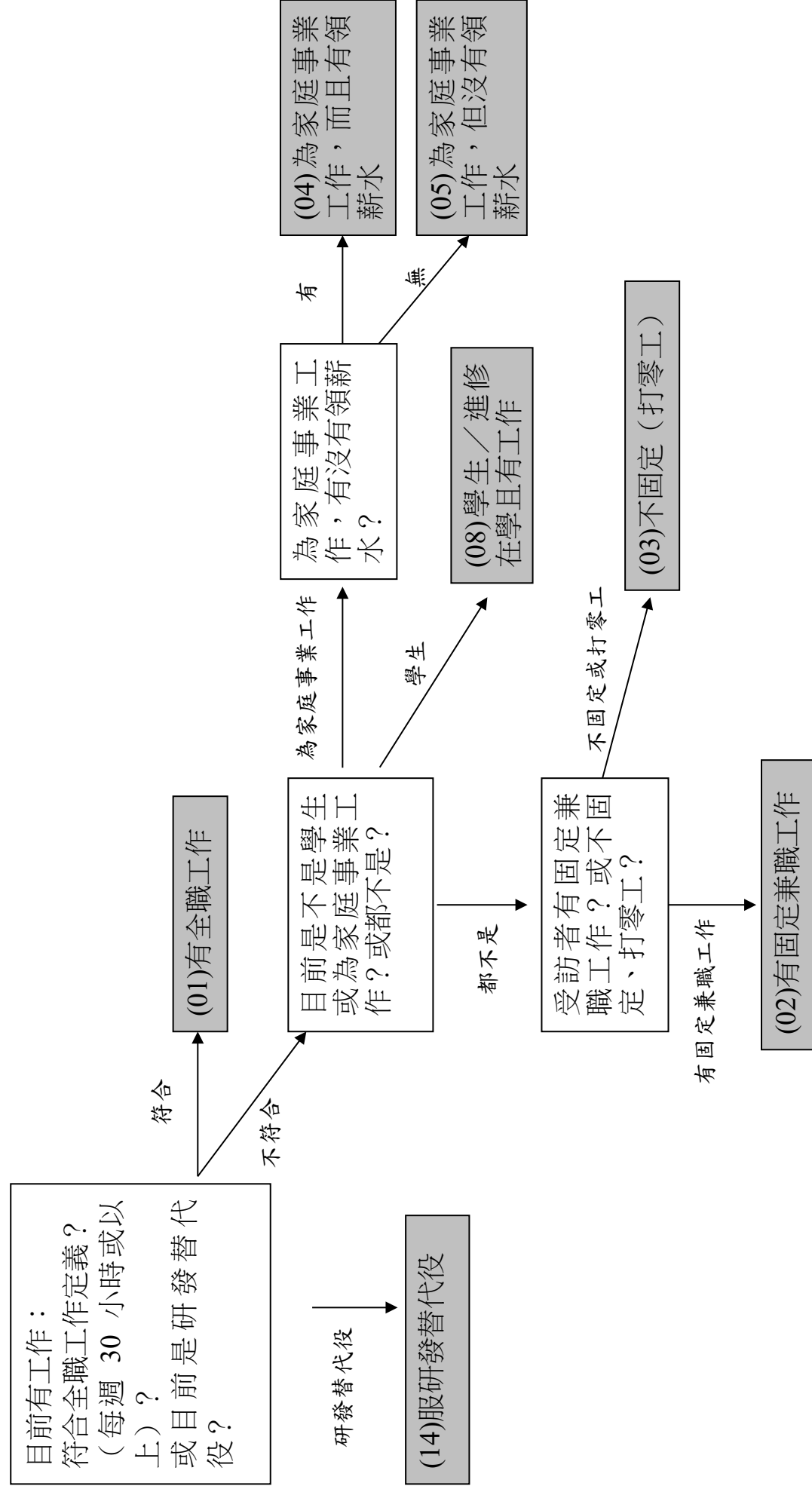

J2.包含全職、兼職、打工或為家庭事業工作，請問您做過有收入的工作嗎？

J9.包含全職、兼職、打工或為家庭事業工作，請問您的配偶(或伴侶)做過有收入的工作嗎？

注意事項：

1. 請注意選項(03)是目前有工作的狀況。若目前已經退休沒有在工作，以前做過的工作全都是沒有收入的工作，請歸選項(05)。
2. 如果回答「現在幫家裡工作，沒有拿到酬勞，但是以前在加油站兼職打工過、有酬勞」，請歸入「(02)現在的工作沒有收入，但是以前做過有收入的工作」。
3. 如果回答「現在在家裡開的藥房工作，沒有拿過酬勞，而且以前沒有做過其他工作」，請歸入「(03)從以前到現在，做的工作都是沒有收入的」。
4. 如果回答「現在是全職學生，以前有在飲料店擔任正職員工，且領有薪水」，請歸入「(04)現在沒有工作，但是以前做過有收入的工作」。
5. 如果回答「現在是全職家庭主婦，以前只有在家裡藥房工作過，但是沒有領酬勞」，請歸入「(05)現在沒有工作，以前做過的工作都是沒有收入的」。

表二：第 J2 或 J9 題與工作狀況對照表

目前工作狀況	J2 題 或 J12 題歸入選項		
現在有工作→	有收入→(01)		
	沒有收入→	以前有工作過→	有收入 →(02)
			沒有收入→(03)
以前沒有工作過→(03)			
現在沒有工作→	以前有工作過→	有收入→(04)	
		都是沒有收入→(05)	
以前也沒有工作過→(06)			

J3.包含加班和同時有兩份或以上的工作在內，請問您平均每週「所有工作」的工作時數加起來是幾小時？_____小時

J10.包含加班和同時有兩份或以上的工作在內，請問您的配偶(或伴侶)平均每週「所有工作」的工作時數加起來是幾小時？_____小時

注意事項：

1. 工作時數包含加班。
2. 如果受訪者現在同時有兩份或以上的工作，請將所有的工作時數加總回答（ISSP 的定義）。請受訪者估計現在的所有工作每週平均的工作時數的加總，涵蓋正職和所有兼差工作的工時總計，同時包含加班的時數在內。

範例 1：A 君現在只有一份工作，包含加班在內，平均每週工作 48 小時，請填 48 小時。

範例 2：B 君現在有一份每週 40 小時的正職工作、一份 4 小時的兼職家教，平均每週工作 44 小時，請填 44 小時。J4 或 J11 題以正職工作來回答。

範例 3：C 君現在有兩份兼職工作，一份在咖啡廳打工每週 16 個小時，另一份是和家人一起顧麵攤每週 24 個小時，總計平均每週工作 40 小時，請填 40 小時。J4 或 J11 題則依收入較高的工作回答工作內容。

3. 若工作為職業軍人、警察、船員等，回答二十四小時待命者，請訪員儘量問出實際工作的時數，追問後若仍堅持 24 小時待命，請記錄扣除睡覺時間後的工作時數，如填寫 168 小時將視為錯誤。
4. 如果遇到處於「無薪假／育嬰假／留職停薪」的情況，無薪假／育嬰假／留職停薪者請回答無薪假／育嬰假／或留職停薪前的工作時數，不可填 0。

範例 1：X 先生是半導體公司員工，原本每週平均工作 50 小時，因公司施行無薪假政策每週平均工時縮短為 32 小時，工作時數請填 50 小時。

範例 2：Y 小姐是國小老師，每週平均工作 40 小時，目前正在家中坐月子，休育嬰假，工作時數請填 40 小時。

J4. 請問您目前（以前／退休前）工作主要的職位和工作內容是？

J11. 請問您配偶（或伴侶）目前（以前／退休前）工作主要的職位和工作內容是？

a. 公司名稱 _____，主要產品、服務內容 _____ 行業 □□□

b. 部門（無部門者免填） _____，職位 _____ 變遷職位 □□□

詳細工作內容 _____ ISCO08 □□□□

注意事項：

1. 關於「工作題型」的調查訪問，主要包含兩方面的資料蒐集，一是『行業』；二是『職業』。
『行業』即一般所稱的「產業」，如製造業、金融業、建築業等，是以受訪者的工作單位所提供的產品或服務來進行分類的（工作者所隸屬之經濟活動部門），與受訪者所從事的職務內容無關。『職業』指工作者個人本身所擔任的職務或工作，亦泛指工作的頭銜，用以表示個人在其所屬企業的階層。行業與職業若不能清楚的掌握，則之後在過錄時會遭遇許多困難，因此訪員務必在進行訪問前，熟悉行職業附錄的說明內容。由於職業類別很多，請訪員每次進行訪談之前都事先閱讀複習「行、職業分類表」，以便在訪問時能正確迅速詢問所需之資訊內容。
2. 行、職業部分請訪員依照「附錄五 臺灣地區行業標準分類表」、「附錄六 臺灣地區職位標準分類表（社會變遷碼）」、「附錄七 職業過錄說明 & ISCO 08 職業分類」預過錄。另外也可參考「附錄八 行職業過錄範例」。行業職業如回答「不知道或忘記了」或「拒答」，「不知道或忘記了」請預過錄為-7，「拒答」請預過錄為-8。若該題跳答，則不用預過錄。
3. 「工作」是指不論是受雇者、自營作業者或是為家庭事業工作，至少每週工作 1 小時，全職工作、學生兼職或臨時打工都可回答。如果受訪者有兩份或以上的工作，以最主要的那份工作來回答（例如：兼好幾份工作，則問目前有酬勞（收入）的工作；若都有收入，則先問收

入較多的那一份工作；若收入都差不多，則問工作時間比較長的那一份工作）。此外，有些職稱如大學院長或系主任，其專職為大學教授，但因有兼行政職，故為主管人員，必須以主管人員來預過錄 ISCO08。例如：在大學擔任學務長，請預過錄為「1345 教育服務經理人員」。未兼行政職之大學教授，請預過錄為「2310 大學、大專院校高等教育教師」。

4. 行業要十分確定，不可只填工、商……等籠統的字眼。如是商業，要確定是批發業、零售業、餐旅業、進出口貿易業等，同時也需進一步詢問其服務單位全名，包含地點、廠區、事業單位等，如：「臺灣塑膠工業股份有限公司高雄縣林園廠」、「誠品書局高雄漢神店」，以便能更確定其行業分類是否得當，若受訪者不願意回答公司名稱，請務必將該公司的主要產品、服務內容記錄清楚，以便能掌握其公司真正的行業別。可用 XX 的方式來表示成「某某」公司，如：「XX 塑膠工業股份有限公司」、「XX 書局高雄店」。請受訪者依重要性列出二至三種主要的產品及服務，請盡量在產品或服務項目之後加上一「動詞」，否則將無法判定其所屬產業。如：個人電腦「生產」、個人電腦「維修」、個人電腦「組裝買賣」分屬於三個不同的產業。如果該單位為多事業之公司，以最主要事業來編碼，或以受訪者所屬部門之行業來編碼宏碁電腦（資訊產品生產、顧問、通路、零售）。行業請參閱「附錄五 臺灣地區行業標準分類表」預過錄，家庭代工的行業別，請依所屬製造業類別加以過錄，請勿過錄為個人服務業。
5. 職位亦需十分確定，不可只填經理、職員、公務員等籠統字眼的頭銜稱謂，重點在於儘量區分不同類別與不同層級的經理、科長、主任、秘書、職員、老師等具體的職位名稱。說明如下：
 - (1) 社會變遷職業碼的分類說明如下：
 - a. 受訪者的專職可分為管理人員及實務工作者。
 - b. 實務工作者中共有四個層級：
 - (a)專業人員：通常有大專以上學歷，經專業考試及格而有執照，如：會計師、律師。
 - (b)半專業人員：在專業人員、主管人員指導下，運用學術知識技術來工作，如會計助理、律師助理、經紀人。
 - (c)事務性工作人員：從事不需要太多學理技術的工作，如文書人員、接待人員。
 - (d)非技術工：如看管、清潔工。
 - c. 同時也需進一步詢問其詳細工作內容，例如：銷售、進出帳、服務生、採購等，以便能更確定其職位分類是否得當。
 - (2) ISCO08 職業分類說明：

過錄職業時應同時參考「雇用身份」、「服務單位機構名稱」、「機構主要產品與服務」、「公司規模」、「工作主要內容」及「職位」（如經理、襄理、專員）等所有相關資訊，來綜合判斷職業所屬類別，才能正確的過錄。

請盡量填寫詳細文字說明，包含工作所屬之「部門」、「職務職位」、「專業頭銜」、及「日常負責主要工作內容」。訪問時，力求資料內容精確充實。過錄時需將所填寫文字謄寫工整清楚，以便資料輸入人員輸入文字資料。

常見的重要部門區分包括「生產部」（製造部門或現場作業部門）、「財務會計部」、「業務行銷部門」、「配銷、採購、總務及倉儲管理部門」、「資訊部」、「研發部」、「人力資源（人事）部」、「業務行銷部」、「宣傳及公關部」等。

- a. 技術專業人員必須設法區分出專業的層級，例如受訪者回答為「會計人員」，則必須進一步區分出有執照之「會計師」、還是無會計師執照之「會計助理專業人員」、還是僅為「會計簿記佐理」之一般事務人員。「專業人員」通常指有專門知識、受過高等教育或專業訓練、或經專業考試有執業證照等專家。如律師、醫師、建築師、工程師、經濟學家、作曲家等。「技術員或助理專業人員」指的是在專業人員指導下，輔佐專業人員從事業務之專業助理人員。如護士、工程技術員、法律助理等。「事務工作人員」為較不需專業技能的一般辦事員或服務人員。
- b. 若工作內容為行政或服務類，有時需進一步區分服務的內容與對象。例如受訪者回答其職務為「業務員」需進一步區分是「登門兜售推銷員」、「商店售貨員」、還是「工商業務代表」。又如受訪者為「老師」，則需根據任職機構名稱或詢問教學對象來判斷是「大學」「高中」「國中」「國小」老師，還是「才藝班」「補習班」老師。
- c. 若工作內容需使用機器設備，需詳細填寫所操作的設備為何？操作的方式及目的為何？是「製造」、「控制」、「維護修理」、「操作」、還是「組裝」？例如車輛「組裝」、車輛「維修」、車輛「駕駛」分屬於三種不同的職業。「大客車」駕駛、「大貨車」駕駛、與「計程車」駕駛也是三個不同的職業。
- d. 若受訪者為農林漁牧業者，需詢問栽種之作物及牧養之牲畜類別，例如「稻農」與「果農」屬於不同職業，養豬與養雞業者也屬於不同職業。
- e. **職業軍人請一定要問軍階，否則視同漏答。**行職業依照所附的行業與 ISCO08 碼預過錄。職業軍人行業請歸 830，ISCO08 請按照軍階過錄。例如：士兵（志願役），行業碼請歸 830，ISCO08 碼請歸 0310（士兵）。服研發替代役請根據服役的實際工作預過錄。
- f. 若受訪者從事了兩項以上的工作或職務，則以需較高技術層次之工作歸類為其職業。例如從事的工作包括小貨車駕駛及送貨，ISCO08 則應將其歸入 8322（小客車、計程車及小貨車駕駛人員），而非 9333（搬運體力工）。
- g. 若受訪者同時從事了生產、配銷等不同程序的工作，則應以生產工作（優先於銷售服務、運輸等工作），作為職業之歸類，例如：麵包師傅同時從事麵包之烘製及販賣工作，ISCO08 則應將其歸入 7512（麵包、西點及糖果製造人員），而非 5223（商店銷售助理人員）。
- h. 職位如果是老闆，必須了解受訪者本身有無參與實務工作，或是純粹監督、管理員工。若以管理為主要工作，再以雇用人數區別是大企業或小公司負責人。如雇用人數為 10（含）人以上但不滿 30 人，請歸入小公司；30（含）人以上則為大企業。

J4c.公司/機構人數（包含本人）：

J11c.公司/機構人數（包含本人）：

注意事項：

1. 請記得包含受訪者或受訪者配偶(伴侶)在內。
2. 農忙時所雇用的人，不算在雇用人數中。
3. 如果是加盟店，就單看那間加盟店的工作人數；如果是直營店(例如：7-11、全家便利超商)，就看全臺的工作人數。
4. 學校機構請單看工作的學校校區；臺電、郵局、消防局、警察局請看全臺的工作人數。
5. 如果在臺灣之外，受訪者的公司在中國大陸或海外也有設廠，則只要估計臺灣公司的員工。但如果事業只有在中國大陸（例如臺商），則填入在中國大陸雇用的員工數。
6. 如果受訪者不知道，請唸出選項給受訪者選最接近的估計即可。若還是堅持不知道、不清楚，請訪員選特殊碼「不知道」。

J5.請問您現在（以前／退休前）是老闆還是員工？

J12.請問您的配偶（或伴侶）現在（以前／退休前）是老闆還是員工？

注意事項：

1. 選項「(05)為私人雇主或私人機構工作（含人民團體、私立學校）」：包括私人公司／企業、私立醫院、農會、漁會等。「公辦民營（例如：XX市立醫院由私人經營）」也請歸此選項。
2. 選項「(06)為公營企業工作」：以受訪者當時工作的機構屬性為準，若當時工作的機構是公營企業，但現已民營化，請勾選「公營企業」。以下有關公營企業的說明只適用於目前的工作情況，目前的公／國營企業如下。
 - (1) 經濟部：中國石油公司、臺灣省自來水公司、臺灣電力公司、臺灣糖業公司。
 - (2) 財政部：中央存款保險公司、中國輸出入銀行、臺灣土地銀行、臺灣菸酒股份有限公司、臺灣金融控股股份有限公司（臺灣銀行、臺銀人壽保險、臺銀綜合證券）、財政部印刷廠。
 - (3) 交通部：中華郵政股份有限公司、臺灣港務股份有限公司、桃園國際機場股份有限公司、臺灣鐵路管理局。
3. 中油加油站的直營店請選「(06)為公營企業工作」；加盟店請選「(05)為私人雇主或私人機構工作（含人民團體、私立學校）」。
4. 選項「(07)為政府機構工作」：只要薪水是由公家機關或政府單位支付的工作，全部歸於此。例如：在公立學校、市立／署立醫院、縣市鄉鎮區公所等地方工作均屬之。
5. 選項「(08)為非營利（或非政府）組織工作」：包括兒童福利聯盟、勵馨基金會、世界展望會、紅十字會、臺灣兒童暨家庭扶助基金會。

J5a.請問您雇用幾位員工？_____ 位

注意事項：

1. 不包含受訪者本人，共雇用幾人。
2. 雇用的員工不限臺籍員工，外籍勞工亦可包括進去。

3. 雇用人數不一定者，請以訪問當下的雇用人數為主。
4. 農忙時所雇用的人，不算在雇用人數中。
5. 若受訪者無法回答準確人數時，請受訪者提供大約雇用的人數即可。例如：受訪者說 40~50 人（為一段數值範圍），請訪員取中間值 45 人做記錄；若受訪者說 6、7 人（為兩個連續的數值），請取數值大的 7 人做記錄。

J6. 請問您現在（以前／退休前）總共管理幾個員工？_____個（沒有管理員工請填 0）

J13. 請問在您的配偶（或伴侶）現在（以前／退休前）的工作上，有沒有管理其他員工？

注意事項：

1. 管理與雇用不同。雇用只是單純的聘用員工，管理則是對於員工的工作分配進度、內容、出勤等相關方面進行監督與管理。
2. 「傳銷公司上線管理下線會員」或「老師管學生」都不算是有管理員工。
3. 若受訪者回答「忘記了、不知道」，請訪員選特殊碼「不知道」。

J7. 請問您現在或以前有沒有加入工會？

注意事項：

1. 工會是指勞工性質的工會，由勞方所組織的工會。
2. 包含職業工會與產業工會，如計程車駕駛員職業工會、女子燙髮業職業工會、餐飲業職業工會、臺灣鐵路產業工會、臺灣基層護理產業工會、臺灣高等教育產業工會等。

J14. 請問您家中包含您自己，現在和您一起住的人有幾位？_____位《非親戚也算》（一起住的人指一週居住於這個地址四天以上；因讀書、當兵而暫時不住在一起的家人，也算同住）。

J15a. 0~6 歲_____位； J15b. 7~17 歲_____位； J15c. 65 歲（含）以上_____位

注意事項：

1. 包含受訪者本人。
2. 「同住者」的判準為日常生活由同一個家門進出的一群人，例如分住兩層樓的兩戶人家，只要他們平日是由同一個家門進出，便可算是同住家者；「同住者」第二個判準是使用同一個水電表的家人，如住在三合院的數戶人家若符合上述標準，便可算是同住者。
3. 若受訪者家中成員因求學、服兵役（義務役／一般替代役）等特殊因素只在假日或偶爾回來，則仍算是「同住家人」，但在國外留學者不算，職業軍人也不可算入；若是因工作居住外地者，只在假日回家同住，且不符合一星期住四天以上，則算「不同住」。
4. 參考時間是一個星期至少住四天以上者，才視為同住。
5. 若受訪者是孕婦或家中有孕婦，未出生的小孩不必算入。
6. 本題詢問所有同住者，非家人也算。若有其他人住在家中，例如：同居伴侶、同住好友、配偶的伯叔或配偶的伯叔母、女兒的男朋友、家中幫傭或看護（臺籍／外籍）等，也應包含在內。
7. J17 題的全家人是指 J14 題住在一起的人。

J16.請問您平均每月所有的(稅前)收入差不多有多少?(含薪資、年終獎金、年節分紅、加班費、執行業務收入、自營收入、兼業收入、投資利息、紅利、房租收入、退休金、父母或小孩給予的生活費、政府津貼給付等其他收入)《訪員請唸出括號內的說明》

注意事項：

1. 「收入」包含薪資、年終獎金、年節分紅、加班費、執行業務收入、自營收入、兼業收入、投資利息、紅利、房租收入、退休金、父母或小孩給予的生活費、政府津貼給付等其他收入。
2. 若受訪者每月的收入不固定，請先算出一年的收入是多少，再除以十二。
3. 如果受訪者表示「為家庭事業工作，但沒有領薪水。」也沒有其他的收入，請歸入選項「(01)無收入」；如果受訪者是自營業者，表示一直虧本，沒有賺到錢，所以沒有收入，亦請歸入選項「(01)無收入」，並請訪員在特殊狀況 note1 回報。
4. 請依照下面選項金額的範圍勾選：

(02) 1 萬元以下(NT\$1-NT\$9,999)	(03) 1-2 萬元以下(NT\$10,000-NT\$19,999)
(04) 2-3 萬元以下(NT\$20,000-NT\$29,999)	(05) 3-4 萬元以下(NT\$30,000-NT\$39,999)
(06) 4-5 萬元以下(NT\$40,000-NT\$49,999)	(07) 5-6 萬元以下(NT\$50,000-NT\$59,999)
(08) 6-7 萬元以下(NT\$60,000-NT\$69,999)	(09) 7-8 萬元以下(NT\$70,000-NT\$79,999)
(10) 8-9 萬元以下(NT\$80,000-NT\$89,999)	(11) 9-10 萬元以下(NT\$90,000-NT\$99,999)
(12) 10-11 萬元以下(NT\$100,000-NT\$109,999)	(13) 11-12 萬元以下(NT\$110,000-NT\$119,999)
(14) 12-13 萬元以下(NT\$120,000-NT\$129,999)	(15) 13-14 萬元以下(NT\$130,000-NT\$139,999)
(16) 14-15 萬元以下(NT\$140,000-NT\$149,999)	(17) 15-16 萬元以下(NT\$150,000-NT\$159,999)
(18) 16-17 萬元以下(NT\$160,000-NT\$169,999)	(19) 17-18 萬元以下(NT\$170,000-NT\$179,999)
(20) 18-19 萬元以下(NT\$180,000-NT\$189,999)	(21) 19-20 萬元以下(NT\$190,000-NT\$199,999)
(22) 20-30 萬元以下(NT\$200,000-NT\$299,999)	(23) 30 萬元或以上(NT\$300,000 或更多)

J17.包括各種收入來源，請問您全家人的所有稅前收入，每個月大約多少元?(含薪資、年終獎金、年節分紅、加班費、執行業務收入、自營收入、兼業收入、投資利息、紅利、房租收入、退休金、父母或小孩給予的生活費、政府津貼給付等其他收入)《訪員請唸出括號內的說明》

注意事項：

1. 各種收入來源泛指房租、利息、子女給的生活費、投資獲利等。
2. 「全家人」的範圍則是以住在一起的人(含同住伴侶)為主，就是 J14 題同住的人所有收入的總和。
3. 如果全家收入為間斷性的，請先算出一年的收入是多少，再除以 12。
4. 請依照下面選項金額的範圍勾選：

(02) 1 萬元以下(NT\$1-NT\$9,999)	(03) 1-2 萬元以下(NT\$10,000-NT\$19,999)
(04) 2-3 萬元以下(NT\$20,000-NT\$29,999)	(05) 3-4 萬元以下(NT\$30,000-NT\$39,999)
(06) 4-5 萬元以下(NT\$40,000-NT\$49,999)	(07) 5-6 萬元以下(NT\$50,000-NT\$59,999)
(08) 6-7 萬元以下(NT\$60,000-NT\$69,999)	(09) 7-8 萬元以下(NT\$70,000-NT\$79,999)
(10) 8-9 萬元以下(NT\$80,000-NT\$89,999)	(11) 9-10 萬元以下(NT\$90,000-NT\$99,999)
(12) 10-11 萬元以下(NT\$100,000-NT\$109,999)	(13) 11-12 萬元以下(NT\$110,000-NT\$119,999)

- | | |
|------------------------------------------|-------------------------------------------|
| (14) 12-13 萬元以下(NT\$120,000–NT\$129,999) | (15) 13-14 萬元以下(NT\$130,000–NT\$139,999) |
| (16) 14-15 萬元以下(NT\$140,000–NT\$149,999) | (17) 15-16 萬元以下(NT\$150,000–NT\$159,999) |
| (18) 16-17 萬元以下(NT\$160,000–NT\$169,999) | (19) 17-18 萬元以下(NT\$170,000–NT\$179,999) |
| (20) 18-19 萬元以下(NT\$180,000–NT\$189,999) | (21) 19-20 萬元以下(NT\$190,000–NT\$199,999) |
| (22) 20-30 萬元以下(NT\$200,000–NT\$299,999) | (23) 30-40 萬元以下(NT\$300,000–NT\$399,999) |
| (24) 40-50 萬元以下(NT\$400,000–NT\$499,999) | (25) 50-100 萬元以下(NT\$500,000–NT\$999,999) |
| (26) 100 萬元或以上(NT\$1,000,000 或更多) | |

J18.過去一年，請問您有沒有接種過流感疫苗（自費或公費都算）？

J19.今年一月到五月，請問您有沒有使用健保卡看過牙醫（有用到健保卡的就算）？

注意事項：

1. 若有受訪者詢問為何要問這兩題，請說明「主要是為了瞭解受訪樣本的人口分布有沒有與臺灣的人口特徵一致。」，訪員不需要主動說明，受訪者有提問再說明即可。
2. J18 題「過去一年」指的是從訪問日起回溯一年。

Y3.請問您願不願意提供電子信箱，協助中央研究院以後的學術性網路問卷調查？

注意事項：

1. 電子信箱帳號的英文字母請以鄰近的三個字母唸出來，受訪者講完後由訪員複述一次確認，確認動作的說法是：
 - (1) abc 的 a、cde 的 d、xyz 的 z 等等。
 - (2) 聽到「E」要追問是「數字的 1」還是「英文字母的 E」。
 如果有一條線『-』，要問線是在上面還是下面

(二)研究問卷 II 宗教組

〈基本原則〉

一、訪問之注意事項：

9. 請務必唸出完整的問卷題目，也就是務必要逐字唸出整個題目。
10. 若題目中有特別註明『訪員請唸選項』，則請訪員依註明唸出選項給予受訪者選擇。
11. 問卷內容若無特定的定義，請以受訪者對題目的認知為主，訪員不解釋題目。
12. 請勿讓受訪者看問卷內容，含 CAPI 畫面與紙本問卷（不含問卷提示本），也請勿主動唸出以下非實質的回答選項：『不知道』、『不瞭解題意』、『無意見』、『拒答』、『無所謂同不同意』、『無所謂贊不贊成』、『無所謂好不好』、『無法選擇』、『不適用』與『其他』等。
13. 複選題則每一選項都要詢問。
14. 請務必提供問卷提示本給受訪者參考，如 22、28 題等選項較多，可請受訪者指出答案，訪員再次確認選項即可。
15. 本問卷題目因有涉及個人財富狀況、職業收入等較為敏感的問題，請在訪問時提醒受訪者「本調查為純學術性研究調查，絕對不會洩漏個人基本資料」，以避免許多不必要之困擾，而影響訪問結果。
16. 訪問開始進行時，現場請保持只有受訪者與訪員兩人進行訪問。整份問卷皆由受訪者回答，不可有受訪者之家人／配偶／朋友等代答的情形。

二、記錄之注意事項：

6. 除電腦臨時發生問題且無法即時修復外，訪員不得使用紙本問卷進行訪問和記錄答案。電腦故障時使用紙本進行訪問的完訪資料，待電腦修復後將由訪員鍵入。完訪紙本問卷於結案時一併寄回。每本問卷僅能記錄一位受訪者的訪問資料。
7. 態度量表的處理原則：
訪員提出問題之後，應採用選項兩階段訪問方式，先詢問受訪者「同意」還是「不同意」，再進一步分出回答內容的強弱程度，如「非常同意」還是「同意」。如 42、47、48 題等。
8. 若受訪者回答「不一定、看情況」時，請訪員追問答案。如受訪者堅持表示「不一定、看情況、有的會、有的不會」等內容，且該題目有選項「無法選擇」時，請歸入選項；如果沒有該選項，除了第 47 題題組需歸「(03)無所謂同不同意」以外，其餘一律使用特殊碼「不知道」。
9. 受訪者的回答歸入選項「其他」時，請詳細記錄回答的內容。
10. 開放式問題之題目，請訪員詳細記錄受訪者的回答，如 14、16 題。訪問結束之後，再依據記錄的內容進行預過錄。
11. 如有特殊狀況，請在問卷 note1 題或是訪問紀錄的 note2 題回報（可參考附錄十回報範例）。

三、問卷預過錄之注意事項：

1. 本問卷需訪員預先過錄的題目如下：第 14a~b、16a~b 題，請在平板「預過錄」頁面的過錄格中填寫預過錄碼。行業碼請參考附錄五、變遷職位碼請參考附錄六、ISCO08 碼請參考附錄七。
2. 除少數題目上有註明的特殊答項以外，其餘特殊狀況填寫基本原則如下：
「無意見」：受訪者了解題意，但對此題沒有自己的意見，覺得無所謂，沒有贊成或不贊成。
「不瞭解題意」：受訪者不知道或不清楚題目的意思。
「不知道」：受訪者瞭解題意，但無法對題目判斷或忘記了。
「拒答」：受訪者對此題表示不願意回答或拒絕回答。
3. 本次調查使用的特殊碼如下：
「無法選擇」：-4、「不了解題意」：-5、「跳答／不適用」：-6、
「不知道／忘記了」：-7、「拒答」：-8、「遺漏」：-9

〈問卷使用說明〉

◎問卷填寫方式

(一)訪問開始之前，請先唸下面這一段話，以幫助受訪者了解訪問進行的方式。

您好，我們訪問的目的在於探討臺灣民眾的教育歷程、職業經驗、和對一些社會現象的看法。訪問是採用問答方式，大部分的問題都是選擇題，我們會將問題和可能的答項仔細地唸給您聽，您再告訴我們您覺得最合適的回答是哪一項。本調查為純學術性研究調查，絕對不會洩漏個人基本資料，請放心作答。

(二)請注意！本計畫嚴禁由受訪者自己填答問卷。

〈問卷記錄方法〉

受訪者編號：□□□□□□□□

注意事項：

- 若遇特殊狀況以紙本問卷訪問，請直接在問卷封面與第一頁之第一格至第七格填入樣本名單上之編號（即受訪者編號）。

訪問開始時間_____月_____日_____時_____分

訪問結束時間_____月_____日_____時_____分

注意事項：

- 採 24 小時制（00：00~23：59），小時部分由 00 點至 23 點，分鐘部分則由 00 至 59 分。

範例 1：訪員在 3 月 5 日晚上八點半開始訪問，記錄方式如下：

丁、訪問開始時間 3 月 5 日 20 時 30 分。

範例 2：訪員在 3 月 5 日晚上十一點開始訪問，半夜十二點五分才完成，記錄方式如下：

戊、訪問開始時間 3 月 5 日 23 時 00 分。

己、訪問結束時間 3 月 6 日 00 時 05 分。

（請注意結束日期的記錄方式。）

2.請問您是什麼時候出生的（以身分證上的為主）？民國_____年_____月

注意事項：

- 出生年月請以身分證上的為主。
- 如果為「民國前」出生，請於訪問結束後在「note1.特殊狀況回報」內紀錄「民國前出生」。
- 若只知道農曆生日，請於「民國年」填入出生年，接著「月」請點選特殊碼「不知道」，最後，在「回答歲數（實歲）」填入實際年齡；以紙本訪問時請記錄受訪者的年齡在題目旁。
- 如果回答「忘記了或不知道」、「拒答」，「民國年」與「月」請點選特殊碼「不知道」或「拒答」，最後在「回答歲數（實歲）」填入實際年齡。
- 如果年齡不能準確回答，請回答大約歲數並於「note1.特殊狀況回報」內紀錄生肖為何（可參閱附錄三）。

3.請問您在什麼地方出生？ _____ 省／縣／市 _____ 鄉／鎮／市／區

4a.請問您自己的戶籍是不是設在這個地址？（樣本名單上的門牌地址）

12.請問您現在的工作地點在哪裡？ _____ 省／縣／市 _____ 鄉／鎮／市／區

注意事項：

1. 此處的鄉鎮市區以現在的行政區域劃分及名稱為準。如果受訪者回答以前是「松山區」，後來行政區重劃才變成「信義區」，請記錄「信義區」。臺北縣、桃園縣、臺中縣、臺南縣、高雄縣以新制記錄，使用改制後的名稱。
2. 第 4a 題，若受訪者現住地不是戶籍地時，請受訪者提供戶籍地的省縣市、鄉鎮市區。
3. 若遇特殊狀況以「紙本問卷」訪問，請注意省縣市與鄉鎮市區兩欄的紀錄方式。

(1) 在臺灣各縣市地區，省縣市與鄉鎮市區兩欄都需填答並請標示清楚，圈選、刪除或其他方式皆可。

例如： 彰化 省／縣／市 二水 鄉／鎮／市／區

例如： 桃園 省／縣／市 中壢 鄉／鎮／市／區

(2) 在大陸各省，僅需填寫「省／縣／市」一欄；在國外者，只需在「省／縣／市」填上國家名稱。若受訪者僅回答國外，請訪員要追問哪一個國家。

例如： 廣東 省／縣／市 _____ 鄉／鎮／市／區

例如： 日本 省／縣／市 _____ 鄉／鎮／市／區

4. 第 3 題如果遇到在 A 地出生但卻在 B 地入戶籍，請依照下列原則處理。

(1)原則一：以出生後實際居住成長的地區填答。

範例 1：受訪者在臺大醫院出生，但回桃園縣設籍，在那裡生活長大，出生地使用改制後的名稱，請填寫或點選桃園市桃園區。

範例 2：受訪者在臺大醫院出生，跟著母親到外婆家臺中市坐月子一個月，之後回父親的老家桃園縣設籍，在戶籍地生活長大，出生地請使用改制後的名稱，請填寫或點選桃園市桃園區。

範例 3：受訪者在臺大醫院出生，跟著母親到外婆家臺中市坐月子一個月，之後回父親的老家桃園縣設籍，但實際跟著父母親在臺北市居住成長，出生地請填寫或點選臺北市。

(2)原則二：如果情況真的很複雜，無法以原則一處理，出生地則是出生後入籍的地方。

5.請問您住在本鄉（鎮／市／區）多久？ _____ 年

注意事項：

1. 以受訪者實際居住的時間計算。若中間有中斷的情形（如就學、當兵、工作等因素）要扣掉。
2. 超過半年者，以一年計算。未滿半年者，以零計算。

6.請問您目前的婚姻狀況是？**注意事項：**

1. 請唸出選項。
2. 此題是指目前、現在的婚姻。
3. 如果受訪者離婚之後，目前與前夫／他人同居，則請歸入「(04)同居」；
如果受訪者已婚，但配偶已去世，請歸入「(07)配偶去世」；
如果受訪者分居，但目前另與人同居，則請歸入「(04)同居」；
如果受訪者離婚之後再婚，請歸入「(02)已婚且與配偶同住」或是「(03)已婚但沒有與配偶同住」；
如果受訪者單身且從沒結過婚，但目前與他人同居，則請歸入「(04)同居」。
如果受訪者配偶去世，但目前與他人同居，則請歸入「(04)同居」；
4. 「(06)分居」是指因夫妻感情不睦而分居兩地的狀態，如因為工作或求學而暫時分開兩地居住，並不算分居。
5. 若受訪者的配偶失蹤數年，婚姻狀況請歸入「(08)其他」並記錄「配偶失蹤」。配偶工作狀況（第15~16c題）請於平板點選特殊碼「不知道」。

7.請問您父親是哪裡人？**8.請問您母親是哪裡人？****注意事項：**

1. 請唸出選項。
2. 如果受訪者回答是「臺灣人」時，請進一步確認是「(01)臺灣閩南人」、「(02)臺灣客家人」，還是「(04)臺灣原住民」，如果受訪者仍堅持回答是臺灣人時，請訪員歸在「(08)其他」並記錄清楚。
3. 若受訪者說父親的爸爸是臺灣閩南人、媽媽是臺灣客家人，所以不知道父親應該歸到哪一個時，請以受訪者父親的爸爸為主，所以此例應歸入「(01)臺灣閩南人」。「臺灣閩南人」的臺語可唸成「河洛人」。
若受訪者回答「金門人」、「馬祖人」，請歸在選項「(03)大陸各省市（外省人）」。
若受訪者回答「香港人」、「澳門人」，請歸在選項「(06)香港、澳門」。
4. 「(03)大陸各省市（外省人）」指的是民國38年前後，由中國大陸移居臺灣的外省籍人士；「(05)大陸籍」指的是具有「中華人民共和國」國籍。
5. 若受訪者回答「平埔族」請歸在選項「(08)其他」並鍵入答案「平埔族」。
6. 若受訪者回答「臺灣原住民」，應追問是哪一族，避免「平埔族」被歸類為「臺灣原住民」。
7. 東南亞國家包括：越南、泰國、緬甸、寮國、柬埔寨、馬來西亞、新加坡、菲律賓、印尼、汶萊、東帝汶。

9.請問您的教育程度是：**注意事項：**

1. 教育程度指的是「最高學歷」的那一個，畢業、肄業、就學中都算。若受訪者剛考上大學、研究所或博士班，但尚未入學就讀，則要以畢業的那個學歷來算。例如：訪問時受訪者大學剛畢業且有考上研究所，但尚未入學就讀，則其教育程度為「(19)大學」。
2. 選項題意說明：
 - (03)小學：包括民教班及日據時代之公學校。
 - (04)國（初）中：包括日據時代之高等科。
 - (05)初職：日據時代的職業科，只讀兩年，與現在讀三年的高職不同。也包括臺灣光復後的初職（讀三年）。
 - (09)士官學校：包括各級軍校之常備士官班畢業者及中正預校高級部畢業者。
 - (13)軍警校專修班：是讀一年。
 - (14)軍警校專科班：則是讀二年。
 - (18)技術學院、科大：指就讀二年制、四年制的技術學院、科技大學。若就讀技術學院或科技大學中的五專、二專部，則請分別歸類到五專、二專的選項中。
 - (19)大學：包含日夜間部。
 - (20)碩士：包含在職專班生。
 - (21)博士：包含在職專班生。
 - (22)其他：若受訪者所答的教育程度不在選項中（例如：神學院），請歸入此選項並記錄清楚。
3. 若受訪者回答是初中，請進一步確認是初中還是初職；若回答是高中，請進一步確認是普通科或職業科。
4. 若受訪者回答是專科，請區分是二專、三專或五專。
5. 若從中正理工學院、國防管理學院、國防醫學院（前述三者合稱國防大學）、陸／海／空軍官校、政戰學校、中央警官學校（警察大學）等軍警學校畢業：
 - 專科部、二專部畢業者請歸入「(14)軍警校專科班」；
 - 大學部畢業者請歸入「(17)軍警官校／軍警官大學」；
 - 碩士班畢業者請歸入「(20)碩士」；
 - 博士班畢業者請歸入「(21)博士」。
6. 由於有些學校改制前後的校名可能不同，請以受訪者畢業當時的文憑為主。例如：受訪者當初是五專畢業，但現在這所五專改制為大學，請訪員歸入五專。
7. 若受訪者最高學歷在國外取得（例如，從泰國的大學畢業），請比照上述注意事項處理，所以此例請歸入「(19)大學」。

10.從國小一年級算起，請問您總共受幾年的學校教育？_____年**注意事項：**

1. 從小學開始算起到最後念的正式學校（提供正式學位），不論有沒有畢業（含就學中）都算。補校、空中大學、空中行專都算，但社區大學不算。
2. 神學院或沒有被教育部認定的正式學校都算，但是學分班不算。未滿一年，以一年算。
3. 以受訪者實際在學的年數記錄（留級不算）。
4. 此題除了填寫年數，如有特殊狀況，請記錄在 CAPI 說明題 10a 題，若受訪者就讀年數正常，請於 10a 題填入「0」；以紙本訪問者，請於題目右邊空白處填寫說明。

範例 1：受訪者教育程度是大學，總共受了 21 年的學校教育，年數請填「21」，10a 題特殊狀況說明請填「6+3+3+3 二專夜校+6 大學雙主修」。

範例 2：受訪者教育程度是大學，總共受了 16 年的學校教育，年數請填「16」，10a 題特殊狀況說明請填「0」，因受訪者的就讀年數正常(6+3+3+4=16)。

11.請問您現在有沒有在工作？**15.請問您配偶（或同居伴侶）現在有沒有在工作？****注意事項：**

1. 此兩題是問受訪者及配偶（同居伴侶）「**現在**」的工作狀況，可參閱圖一的說明。
2. 「工作」是指不論是受雇者、自營作業者、或是為家庭事業工作（不論有沒有領薪水），至少每週工作一小時，全職工作、學生兼職或臨時打工都算是有工作。如果有兩份或以上的工作，以最主要的那份工作狀況來回答，最主要的工作是指薪資較多的那份工作；若薪資相當，則以工時較長的那份工作回答。
3. **在校生派至校外實習或建教合作**，每週工作 15 小時或以上，無論是否有支薪，算是有工作。
4. 可參閱「表一：工作定義彙整表」與各個選項的說明。

名詞	定義	說明或範例
工作	<p>4. 不論是受雇者、自營作業者或是為家庭事業工作（含無酬家屬），至少每週工作一小時。學生兼職或臨時打工都算。</p> <p>5. 在校生派至校外實習或建教合作，每週工作 15 小時或以上，無論是否有支薪，也算是有工作。</p> <p>6. 職業軍人或服研發替代役都算工作，但服義務役或替代役則不算。</p>	<p>6. A 君目前是家庭主婦，白天在 XX 超商打工，每週工作 10 小時。</p> <p>7. B 君在自家麵店幫忙半年了，每週工作 30 小時。</p> <p>8. C 君目前是音樂老師，教授鋼琴 10 年，每週工作 20 小時。C 君堅持這是他／她的全職工作。</p> <p>9. D 君在家做家庭代工，組裝音響設備，每週工作 18 小時。</p> <p>10. E 君目前是在校生，目前在 XX 飯店實習，每週實習 30 小時。</p>
兼職工作	一週工作 1~29 個小時	<p>3. A 君目前是家庭主婦，白天在 XX 超商打工，每週工作 10 小時。</p> <p>4. D 君在家做家庭代工，組裝音響設備，每週工作 18 小時。</p>
全職工作	一週工作 30 個小時或以上	<p>1. B 君在自家麵店幫忙半年了，每週工作 30 小時。</p> <p>2. C 君是音樂老師，教授鋼琴 10 年，每週工作 20 小時。C 君堅持這是他／她的全職工作。</p> <p>3. E 君目前是在校生，目前在 XX 飯店實習，每週實習 30 小時。</p>

- xii. 「全職工作」定義：指一週工作 30 個小時或以上。但音樂老師、補習班老師或早餐店老闆如堅持認定自己的工作就是全職工作，但工作時數一週可能不到 30 個小時，則以受訪者認定為主（請訪員歸在選項「(16)堅持是全職工作或其他」）。實習醫生、實習老師如工作情況符合「全職工作」定義，請歸入選項「(01)有全職工作」。
- xiii. 「固定兼職」指固定的兼職、打工（算時薪或論件計酬），或是有工作者，其工作情況不符合全職工作的定義。若受訪者具體提供下列這兩種工作狀況（為家庭事業工作或學生在學），則歸在這兩種工作類型的選項（04 或 05 或 08）。其他固定兼職工作，則選「(02)有固定兼職工作」。例如：家庭主婦在超商兼職打工每週 14 小時，則歸在「(02)有固定兼職工作」。家庭主婦平時在自家開設的藥房幫忙顧店，每週工作 25 小時且沒有領薪水，則歸在「(05)為家庭事業工作，但沒有領薪水」。
- xiv. 「不固定（打零工）」：指的是工作不固定的人，例如臨時工。不管目前是否在失業期間，只要受訪者自認其工作是不固定打零工就歸此。（例如回答不固定打零工，但已失業 7 個月，仍歸不固定打零工）。
- xv. 「為家庭事業工作」：自己開業或家族事業、在自己或親戚家中之有酬或無酬工作者。為家庭事業工作者如工作情況符合「全職工作」定義，請勾選「(01)有全職工作」，如果不符合「全職工作」定義，請勾選「(04)為家庭事業工作，而且有領薪水」或「(05)為家庭事業工作，但沒有領薪水」。

- xvi. 若已找到工作但尚未報到就任，目前實際狀況是還沒有工作，第 11 或 15 題請選「(06)目前沒有工作」。例如：考上高普考，目前等分發或已經分發但尚未報到任職，請歸「(06)目前沒有工作」。若現在沒有工作，但之前有工作過，第 14 或 16 題請回答前一份工作。如之前沒有任何工作經驗，第 14 或 16 題請勾選「從來沒有工作兼職或打工過」。考上高普考並已經報到就職，但訓練期間因為表現不好，考試沒有通過標準，因而喪失公務人員資格，第 11 或 15 題請歸「(06)目前沒有工作」，第 14 或 16 題回答前一份工作。
- xvii. 「(07)學生／進修在學且沒有工作」、「(11)料理家務且沒有工作」（如：家庭主婦）：指全職的學生或全職的家庭主婦，且沒有另外兼差打工。若家庭主婦本身有兼職、部份工時的工作，請參考注意事項 ii。
- xviii. 學生如有工作且情況符合「全職工作」定義，請勾選「(01)有全職工作」，如果不符合「全職工作」定義，請勾選「(08)學生／進修在學且有工作」。例如：夜校生 B 晚上在學校上課，白天有正式的工作且符合「全職工作」的定義，請歸「(01)有全職工作」。在校生派至校外實習或建教合作，每週工作 15 小時或以上，無論是否有支薪，都算是有工作，這是教育和勞力市場的定義。例如：建教生 A 畢業前一年到校外的實習，每週實習的工作時數為 18 小時，算是有工作，請歸「(08)學生／進修在學且有工作」。但如果實習的工作時數不滿 15 小時，請歸「(07)學生/進修在學且沒有工作」。
- xix. 「(09)學徒、受職業訓練者」是指學徒或參加政府或其他機構單位所辦的職業訓練者。此處的職業訓練是指接受職業訓練但無從事其他工作。若受訪者／配偶（或同居伴侶）目前是「學徒」，14 或 16 題請回答目前當學徒的工作情況；如果是「受職業訓練者且目前沒有工作」，14 或 16 題請回答前一份工作。
- xx. 「高齡」是指那些在無退休上限的行業工作的人，因為高齡而不繼續工作，例如：自行開業者或農林漁牧經營者，如果是因為高齡而決定不工作者，請訪員勾選「(12)高齡、身心障礙、生病不能工作」。因年紀大而找不到工作，也可歸類在此。
- xxi. 遇到「無薪假／育嬰假／留職停薪」者，11 或 15 題請勾選「(15) 無薪假／育嬰假／留職停薪」；12-14c 題或 16a-16c 題請依據目前處於「無薪假／育嬰假／留職停薪」的這份工作來回答。
- xxii. 其他無法歸類或遇到特殊的工作狀況者，請歸類至「(16)堅持是全職工作或其他」，並詳細記錄受訪者答案。例如：受訪者自己在家投資股票、或是房東（地主）以租金為主要經濟收入來源。範例：受訪者目前在家專職投資股票，追問後仍堅持投資股票為主要的工作，11 或 15 題請選「(16)堅持是全職工作或其他」並記錄清楚；14 或 16 題請記錄投資股票前的工作，若投資股票之前都沒有工作過，14 或 16 題請勾選「從來沒有工作兼職或打工過」。

圖一：第 11 題 & 15 題答題流程圖

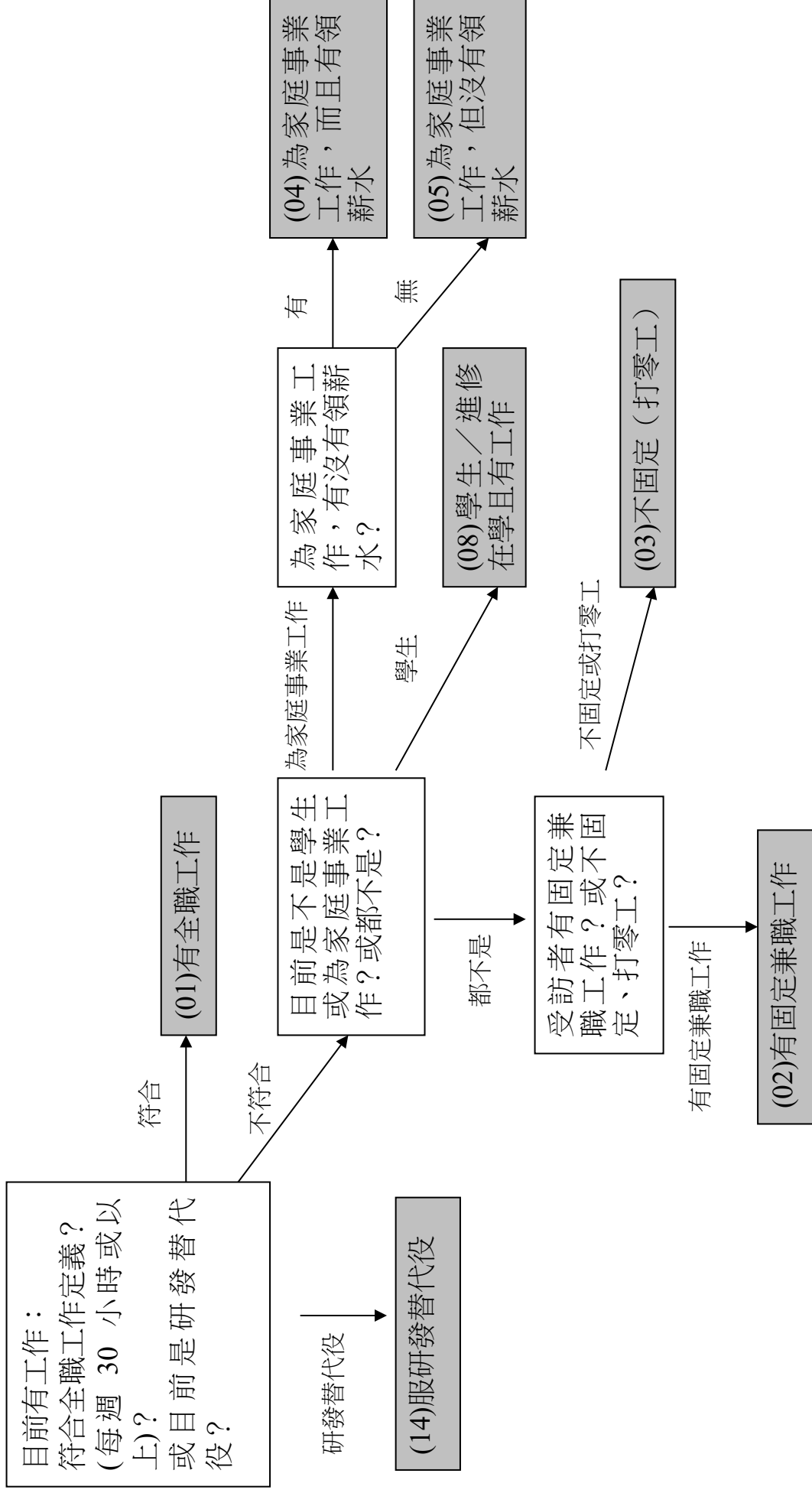

14.請問您目前(以前)的工作主要的職位和工作內容是？

16.請問您配偶(或同居伴侶)目前(以前)工作主要的職位和工作內容是？

a. 行業/公司名稱 _____, 主要產品、或服務內容 _____ 行業碼□□□

b. 部門(無部門者免填) _____, 職位 _____ 變遷職業碼□□□

詳細工作內容 _____ ISCO 08 碼□□□□

注意事項：

- 關於「工作題型」的調查訪問，主要包含兩方面的資料蒐集，一是『行業』，；二是『職業』。「行業」即一般所稱的「產業」，如製造業、金融業、建築業等，是以受訪者的工作單位所提供的產品或服務來進行分類的(工作者所隸屬之經濟活動部門)，與受訪者所從事的職務內容無關。『職業』指工作者個人本身所擔任的職務或工作，亦泛指工作的頭銜，用以表示個人在其所屬企業的階層。行業與職業若不能清楚的掌握，則之後在過錄時會遭遇許多困難，因此訪員務必在進行訪問前，熟悉行職業附錄的說明內容。由於職業類別很多，請訪員每次進行訪談之前都事先閱讀複習「行、職業分類表」，以便在訪問時能正確迅速詢問的所需之資訊內容。
- 行、職業部分請訪員依照「附錄五、臺灣地區行業標準分類表」、「附錄六、臺灣地區職位標準分類表(社會變遷碼)」、「附錄七、職業過錄說明&ISCO08 職業分類」預過錄。另外也可參考「附錄八、行職業過錄範例」。行職業如回答「不知道或忘記了」或「拒答」，請分別過錄為「-7」或「-8」。若該題跳答，則不用預過錄。
- 「工作」是指不論是受雇者、自營作業者或是為家庭事業工作，至少每週工作1小時，全職工作、學生兼職或臨時打工都可回答。如果受訪者有兩份或以上的工作，以最主要的那份工作來回答(例如：兼好幾份工作，則問目前有酬勞(收入)的工作；若都有收入，則先問收入較多的那一份工作；若收入都差不多，則問工作時間比較長的那一份工作)。此外，請訪員先問清楚受訪者所答的職業是否為專職，例如：在國中擔任教務主任，實際專職是國中數學老師，請以數學老師來預過錄 ISCO08。
- 行業要十分確定，不可只填工、商...等籠統的字眼。如是商業，要確定是批發商、零售業、餐旅業、進出口貿易業等，同時也需進一步詢問其服務單位全名，包含地點、廠區、事業單位等如：「臺灣塑膠工業股份有限公司高雄縣林園廠」，「誠品書局高雄漢神店」如果受訪者不願意透露服務機構的確實名稱，可用 XX 的方式來表示成「某某」公司，如：「XX 塑膠工業股份有限公司」「XX 書局高雄店」，以便能更確定其行業分類是否得當，若受訪者不願意回答公司名稱，請務必將該公司的主要產品、服務內容記錄清楚，以便能掌握其公司真正的行業別。請受訪者依重要性列出二至三種主要的產品及服務，請盡量在產品或服務項目之後加上一「動詞」，否則將無法判定其所屬產業。如：個人電腦「生產」、個人電腦「維修」、個人電腦「組裝買賣」分屬於三個不同的產業。如果該單位為多事業之公司，以最主要事業來編碼，或以受訪者所屬部門之行業來編碼。例如：宏碁電腦(資訊產品生產、顧問、通路、零售)。行業請參閱「附錄五、臺灣地區行業標準分類表」預過錄，家庭代工的行業別，請依所屬製造業類別加以過錄，請勿過錄為個人服務業。
- 職位亦需十分確定，不可只填經理、職員、公務員等籠統字眼的頭銜稱謂，重點在於儘量區分不同類別與不同層級的經理、科長、主任、秘書、職員、老師等具體的職位名稱。說明如下：
 - (1) 社會變遷職業碼的分類說明如下：

- A. 受訪者／配偶（或同居伴侶）的專職可分為管理人員及實務工作者。
- B. 實務工作者中共有四個層級：
- (a) 專業人員：通常有大專以上學歷，經專業考試及格而有執照，如：會計師、律師。
 - (b) 半專業人員：在專業人員、主管人員指導下，運用學術知識技術來工作，如會計助理、律師助理、經紀人。
 - (c) 事務性工作人員：從事不需要太多學理技術的工作，如文書人員、接待人員。
 - (d) 非技術工：如看管、清潔工。
- C. 同時也需進一步詢問其詳細工作內容，例如：銷售、進出帳、服務生、採購等，以便能更確定其職位分類是否得當。

(2) ISCO08 的過錄說明：

過錄職業時應同時參考「雇用身份」、「服務單位機構名稱」、「機構主要產品與服務」、「公司規模」、「工作主要內容」及「職位」（如經理、襄理、專員）等所有相關資訊，來綜合判斷職業所屬類別，才能正確的過錄。

請盡量填寫詳細文字說明，包含工作所屬之「部門」、「職務職位」、「專業頭銜」、及「日常負責主要工作內容」。訪問時，力求資料內容精確充實。過錄時需將所填寫文字謄寫工整清楚，以便資料輸入人員輸入文字資料。

常見的重要部門區分包括「生產部」（製造部門或現場作業部門）、「財務會計部」、「業務行銷部門」、「配銷、採購、總務及倉儲管理部門」、「資訊部」、「研發部」、「人力資源（人事）部」、「業務行銷部」、「宣傳及公關部」等。

- a. 技術專業人員必須設法區分出專業的層級，例如受訪者回答為「會計人員」，則必須進一步區分出有執照之「會計師」、還是無會計師執照之「會計助理專業人員」、還是僅為「會計簿記佐理」之一般事務人員。「專業人員」通常指有專門知識、受過高等教育或專業訓練、或經專業考試有執業證照等專家。如律師、醫師、建築師、工程師、經濟學家、作曲家等。「技術員或助理專業人員」指的是在專業人員指導下，輔佐專業人員從事業務之專業助理人員。如護士、工程技術員、法律助理等。「事務工作人員」為較不需專業技能的一般辦事員或服務人員。
- b. 若工作內容為行政或服務類，有時需進一步區分服務的內涵與對象。例如受訪者回答其職務為「業務員」需進一步區分是「登門兜售推銷員」、「商店售貨員」、還是「工商業務代表」。又如受訪者為「老師」，則需根據任職機構名稱或詢問教學對象來判斷是「大學」「高中」「國中」「國小」老師，還是「才藝班」「補習班」老師。
- c. 若工作內容需使用機器設備，需詳細填寫所操作的設備為何？操作的方式及目的為何？是「製造」、「控制」、「維護修理」、「操作」、還是「組裝」？例如車輛「組裝」、車輛「維修」、車輛「駕駛」分屬於三種不同的職業。「大客車」駕駛、「大貨車」駕駛、與「計程車」駕駛也是三個不同的職業。
- d. 若受訪者為農林漁牧業者，需詢問栽種之作物及牧養之牲畜類別，例如「稻農」與「果農」屬於不同職業，養豬與養雞業者也屬於不同職業。

- e. **職業軍人請一定要問軍階，否則視同漏答。**行職業依照所附的行業與 ISCO08 代碼預過錄。職業軍人行業請歸 830，ISCO08 請按照官階歸入。例如：士兵（志願役），行業請歸 830，ISCO08 請歸 0310。服研發替代役請根據服役的實際工作遇過錄。
- f. 若受訪者從事了兩項以上的工作或職務，則以需較高技術層次之工作歸類為其職業。例如：從事的工作包括小貨車駕駛及送貨，ISCO08 則應將其歸入 8322（小客車、計程車及小貨車駕駛員），而非 9333（搬運體力工）。
- g. 若受訪者同時從事了生產、配銷等不同程序的工作，則應以生產工作（優先於銷售服務、運輸等工作），作為職業之歸類，例如：麵包師傅同時從事麵包之烘製及販賣工作，ISCO08 則應將其歸入 7512（麵包、西點及糖果製造人員），而非 5223（商店銷售助理人員）。
- h. 職位如果是老闆，必須了解受訪者本身有無參與實務工作，或是純粹監督、管理員工。若以管理為主要工作，再以雇用人數區別是大企業或小公司負責人。如雇用人數為 10（含）人以上但不滿 30 人，請歸入小公司；30（含）人以上則為大企業。

14c.工作場所人數（包含自己）有多少人？

16c.工作場所人數（包含您配偶）有多少人？

注意事項：

1. 包含本人，公司的員工人數。
2. 雇用的員工不限臺籍員工，外籍勞工亦可包括進去。
3. 如果是加盟店，就單看那間加盟店的工作人數；如果是直營店（例如：7-11、全家便利超商），就看全臺的工作人數。
4. 學校機構請單看工作的學校校區（學生不算）；臺電、郵局、消防局、警察局、職業軍人請看全臺的工作人數。
5. 如果公司在大陸或海外有設廠，只要估計臺灣公司的員工。
6. 農忙時才雇用的人員，不算在雇用人數中。
7. 如果受訪者不知道雇用人數，請在問卷上記錄「不知道」；不願意回答請記錄「拒答」。

貳、宗教信仰

17.請問您目前有沒有祭拜祖先？

注意事項：

1. 是否祭拜由受訪者主觀認定。不論在任何地點，只要有祭拜的動作、行為就算。掃墓時有祭拜也算。
2. 「追思」不算。

18.請問您現在的住家中有供奉祖先牌位嗎？**20.請問您現在的住家中有安置神明龕嗎？****21.請問您現在的住家中有沒有供奉神像？（不包括神明龕上的神明畫像）****注意事項：**

1. 「現在的住家」由受訪者自行認定。

19.如果沒有，那麼請問牌位在哪裡？**注意事項：**

1. 如果受訪者已婚/同居，請以夫家牌位所在處回答（男性則以自家情形回答）。

20.請問您現在的住家中有安置神明龕嗎？**注意事項：**

1. 神明龕指的是在擺放神像的位置後方牆面放有神明畫像、或是貼紅紙等額外擺設；若受訪者家中神像僅擺放在桌子上沒有做其他擺設，則不算神明龕。。

23.請問您小時候和父母同住的住家有沒有安置神明龕？**注意事項：**

1. 若受訪者小時候只和父母其中一位同住，請依當時住家狀況回答。

24.請問您目前的宗教信仰是？**注意事項：**

1. 此題答案完全以受訪者自我認定的答案為主，請訪員依受訪者回答勾選。因此，若受訪者其實是屬於民間信仰，但自認為是佛教或道教，則仍依他自己指認的信仰記錄下來。
2. 民間信仰類別的選項定義如下：
 - (1) 主動說明自己是屬於『民間信仰者』，選（021）。
 - (2) 只是表明自己是拜神明、尊敬神明、什麼都拜、拿香的、自認無宗教信仰但會跟著家人一起拜...等的一般信仰者，選（022）。
 - (3) 自己並不清楚，而且無法清楚認定，但依(2)的說明判斷，明顯屬於民間信仰者，選（023）。如果受訪者說自己是民間信仰，可是 021~023 選項都不是受訪者要的答案時，請勾選（024）其他，並說明。
3. 佛教信仰類別選項的注意事項：
 - (1) 如果受訪者回答「佛教」，請續問其佛教的宗派。「本土宗教」、「日本宗教」及「其他外來宗教」以相同方式處理
 - (2) 受訪者如果回答「信佛、拜佛...」請歸到『（031）信佛、拜佛』。
 - (3) 受訪者如果回答「慈濟、法鼓山、佛光山、中台禪寺、靈鷲山」請歸到『（037）其他，請說明』。
 - (4) 如果受訪者說自己是佛教，可是 030~036 選項都不是受訪者要的答案時，請勾選（037）其他，並說明。
 - (5) 如果受訪者說自己是佛教徒，但講不出自己屬於哪一個宗派，請歸到『（039）不知道』。
4. 受訪者如果回答『（060）基督教』，請續問教派，並詳細填寫。
5. 如果受訪者說自己是拜母娘、王母娘娘、瑤池金母等，請歸在本土宗教的（071）慈惠堂。

6. 如果受訪者說自己是本土宗教，可是 071~077 選項都不是受訪者要的答案時，請勾選(078)其他，並說明。
 如果受訪者說自己是日本宗教，可是 081~084 選項都不是受訪者要的答案時，請勾選(085)其他，並說明。
 如果受訪者說自己是其他外來宗教，可是 091~094 選項都不是受訪者要的答案時，請勾選(095)其他，並說明。
 如果受訪者說自己是數教合一，可是 101、102 選項都不是受訪者要的答案時，請勾選(103)其他，並說明。
7. 如果受訪者回答：臺灣教、或是選項中沒有列出的宗教，請先詢問該宗教是屬於：「民間信仰」、「佛教」、「本土宗教」、「日本宗教」、「其他外來宗教」，若是就記錄在該類別的其他選項中，若不是就請詳細記錄在『(110)其他』。另外，若受訪者回答什麼都信但又說不清楚信甚麼教派時也請歸類在(110)。

24a.請問您什麼時候開始信目前這種宗教？民國 _____ 年

24b.請問您什麼時候開始沒有宗教信仰？民國 _____ 年

注意事項：

1. 如果受訪者在 24 題回答有宗教信仰，則續答 24a 請受訪者回答何時「開始信目前這種宗教」。
2. 如果受訪者在 24 題回答(010)沒有宗教信仰，則跳答 24b 請受訪者回答何時「沒有宗教信仰」。

25.在以前呢，您信什麼教？或是沒有宗教信仰？(單選)

注意事項：

1. 這題主要是在問「在信目前的宗教之前您是信什麼教」。
2. 如果受訪者目前沒有宗教信仰，也還是要問他以前信什麼教。

27.就您目前所信仰的宗教來說，您有沒有透過什麼儀式成為這個宗教團體的成員？

注意事項：

1. 一開始先用『成員』來問，若受訪者表示不清楚『成員』的意思，再將其改成『信徒』、『教友』等同義名詞。
2. 此題著重在「透過什麼儀式」。
3. 參加的團體本身沒有儀式請選「(07)參加的團體沒有這種儀式」，如果是參加的團體有儀式但自己沒有做請選「(09)都沒有」。

28.請問您最常敬拜的神，是哪一位？

注意事項：

1. 請受訪者一定要選出一位，如果同時拜好幾位，請受訪者直接選擇擺放在中間那一位（包括自己在家中拜或是去廟裡面拜）。
2. 如果受訪者說王公廟，追問廟名、地點，並且選擇「(21)其他」詳細記錄。

29.請問您最常敬拜這位神的主要原因是什麼？**32.請問您第二常敬拜這位神的主要原因是什麼？****注意事項：**

1. 選項「(01)因為家裡一直敬拜這位神」的家包含原生家庭、配偶家、自己組建的家。
2. 選項「(05)因為周圍的親友或地方上都拜這位神」代表受訪者不管這位神是否靈驗，是因為親友都拜所以自己也拜。

28.請問您最常敬拜的神，是哪一位？**31.請問您第二常敬拜的神，是哪一位？****注意事項：**

1. 請受訪者一定要選出一位，若受訪者同時敬拜三尊神明且追問後堅持選不出來，以中間為最常敬拜（即主神），以主神的角度看出去，主神的左手邊為大，右手邊為小。這是左青龍、右白虎的觀念。若是以受訪者面對三尊神像的角度來看，右手邊那一尊即為第二常敬拜的神。

33.請問您是否曾經「求道」（求三寶：玄關、口訣、合同）？**注意事項：**

1. 本題不需要區分受訪者是否為自願求道，只要有求道過就算。

33a.請問是誰帶您去「求道」？**注意事項：**

1. 如果受訪者曾經多次求道，請以第一次的經驗回答。

35.請問您目前是某個組線的道親嗎？**注意事項：**

1. 本題的「組線」指的是一貫道內部的次團體，常見的有「發一崇德」、「寶光建德」、「基礎忠恕」等。

38.請問您目前大約多久去一次寺廟、神壇、道場或教會？**注意事項：**

1. 基督徒回答本題時請不要扣掉每周做禮拜的次數。

39.請問您常不常參加宗教活動（例如：進香、禪修、做禮拜、靈修聚會、宗教志工服務），大概多久一次？**注意事項：**

1. 「參加」是指受訪者本人參與在宗教活動中，如果只是看熱鬧就不算。
2. 宗教活動：包括進香、禪修、法會、做禮拜、靈修聚會、志工服務等。進香，是指進香團或參加進香活動。若受訪者僅是在家中初一十五拜拜、拜祖先，則不算是參加宗教團體活動；宗教團體活動指的是宗教性的共同集體活動、許多人一起參與的宗教性活動。宗教性質的志工服務才算，醫院的志工／義工服務就不算。
3. 如果受訪者回答年輕時有參加，但現在沒有了，請歸入「(08)從沒參加」。若受訪者回答過去一年常常但今年沒有，請受訪者以過去一年的情形來回答。

4. 選項(07)幾乎沒有(比一年一次更少)請以「比一年一次更少」為判斷基準，例如該宗教活動是兩年或三年舉辦一次，請歸(07)。

40.請問您目前是否只參加特定宗教團體舉辦的活動？

41.請問您同時參加這些不同宗教團體舉辦的活動，主要的原因是？

注意事項：

1. 自己去廟裡拜拜不算參加活動；不同的宮廟算是不同宗教團體。

參、宗教態度

42.您相信下列說法嗎？(a)宇宙有一個至高無上的神。

注意事項：

1. 此處的「至高無上的神」是指受訪者所信仰的那位「至高無上的神」。如：受訪者是基督徒，則是指「上帝」，民間信仰者指稱是玉皇大帝也算。

42.您相信下列說法嗎？(b)人死後靈魂仍然存在。

注意事項：

1. 「靈魂」在佛教徒是用「神識」這個名詞。若受訪者堅稱是神識，請將「靈魂」用「神識」代替。

46.當您向神佛(或上帝)祈求卻不如願時，您會怎麼想？

注意事項：

1. 如果受訪者表示沒有做過祈求的事情，請選(08)不曾跟神佛或上帝祈求。

47.請問您同不同意下列的說法？

注意事項：

1. 本大題如果追問之後，受訪者還是堅持不一定的時候，訪員請選擇(03)無所謂同不同意。

肆、個人的宗教行為

50.生活上遇到較大的困難時，請問您通常會到宗教團體尋求哪種幫助？

51.生活中遇到較大的困難時，請問您個人會更頻繁從事哪些活動？(可複選)

注意事項：

1. 請受訪者以實際經歷回答。
2. 51題的活動不論平時有沒有在從事，只要在遇到較大困難時會做就可以算有。

52.請問過去一年內(去年6月到今年5月)您有沒有去過神壇？

注意事項：

1. 「神壇」指的是不具有一般的廟宇外觀、通常在公寓一樓或私人住家，但卻又對外開放的私人祭祀場所。

53.請問您去廟宇或宮壇問事或祈福時，最常去哪一類廟宇？**注意事項：**

1. 「(03)地方上的大廟」通常是指受訪者居住地區當地（同一鄉鎮市區）的大廟，受訪者提出疑問時再說明即可，訪員不需主動說明。

54.請問您多常參加進香活動？**注意事項：**

1. 「進香」，此名詞是指民間信仰的進香或道教的進香。不包含天主教「朝聖」、佛教的「朝山／聖」。
2. 「繞境」意思等同「進香」。

58.請問您是否去過中國大陸（包括港澳地區）參加宗教活動？**59.請問您是否去過其他國家參加宗教活動？****注意事項：**

1. 不包含受訪者去國外傳教。

伍、術數與法術**60.請問您或您的家人最近五年有沒有看過風水？****61.請問您或您的家人有沒有為目前住的房子看過風水？****注意事項：**

1. 「風水」是指風水、地理，不論看陽宅或看陰宅都算。
2. 要看過風水且照著建議做（不論是否需要改變）才算。
3. 若受訪者自己會看，且照著做，也算。若是請神明看風水，並照著做也算。

62.請問您過去有沒有主動找人算過命？**注意事項：**

1. 這題是問受訪者個人有沒有去算過自己的命。
2. 題目中強調『主動』兩字，若朋友鼓勵或與朋友一起去也算，而在路邊被算命先生拉住，只要有給予算命也視同主動。
3. 卜卦、占卜（鳥占、米占）、摸骨都算算命。找廟裡辦事問事就不算。但如果問事的過程中也有請神明算命那就算。
4. 算命仙自己替自己算命，這情況也算主動找人算命。
5. 如果受訪者說是在網路上請老師算命，那也算主動找人算命。如果只是在網路上輸入個人資料，由系統自行產生一個結果的，原則上就不算主動找人算命；但若受訪者相信系統自行產生的結果也可以算為主動算過命。

63. 您是否曾有過以下這些經驗？這些經驗有多常發生？(b) 說天語／方言

注意事項：

1. 方言亦可說成「舌語」。

63. 您是否曾有過以下這些經驗？這些經驗有多常發生？(c) 疾病被神治好

注意事項：

1. 如果受訪者是從別人那裏聽說的，只要他自己相信就算。

63. 您是否曾有過以下這些經驗？這些經驗有多常發生？(g) 看到神顯靈

注意事項：

1. 看到乩童被神明附身不算是「看到神顯靈」。

64. 您同不同意下列的想法？

注意事項：

1. 靈性一詞由受訪者自行認定，若追問後受訪者仍堅持聽不懂、不清楚，請歸特殊碼「不知道」。

65. 請問您目前有沒有從事下列的個人靈修活動？

(e) 各種自然療法、另類療法，催眠、靈氣等等

(g) 練氣、靜坐、增加能量或改善磁場的活動

(h) 瑜珈

注意事項：

1. 在此的「活動」，是指一些固定性、經常性、持續性的行為。
2. 「自然療法、另類療法」：西醫之外的各種輔助治療方法，或是運用針灸、草藥、香薰、精油、水療等，來舒緩身體不適或治療疾病的各種方法。如果受訪者做的活動是身體的物理按摩（包括腳底按摩）、或指壓、油壓、拔罐、刮痧、放血等不包含在此選項中。
3. 「練氣」如外丹功、內丹功、元極舞。
4. 「(h)瑜珈」：如果受訪者有說是為了健康做瑜珈，請選(02)沒有。

陸、慈善團體行為

66. 請問您在過去一年中（去年6月到今年5月），有沒有捐款給寺廟、教會等宗教團體？

69. 請問您過去一年（去年6月到今年5月）總共捐了多少钱給宗教團體？_____元

注意事項：

1. 捐款也包含宗教團體所辦的義賣活動、香油錢。若是點光明燈、安太歲、收驚等有目的性、有對價關係的，就不算捐。
2. 宗教團體包括寺廟、教會、其他宗教團體或由宗教團體創辦、支持的單位，如各種功德會、世界展望會等。
3. 受訪者若是無宗教信仰，仍然要詢問他有沒有捐款給宗教團體。
4. 如果捐的是物資，請將其換算為現金。可以換算成現金的就算，如果是捐舊衣服就不算。

70.請問您有沒有在宗教團體擔任義工（志工）？**注意事項：**

1. 本題是問受訪者「現在」有沒有在宗教團體擔任義工（志工）。

71.請問您贊不贊成，宗教領袖（或宗教團體）針對以下的議題向社會大眾公開發表想法？**注意事項：**

1. 本大題若追問以後，受訪者仍覺得沒意見、沒感覺，請歸特殊碼不知道。

捌、文化價值取向**72.請問您贊不贊成下面這些主張？****注意事項：**

1. 本題的「中國文化」、「臺灣文化」等詞由受訪者自行認定。若追問後受訪者仍覺得難以回答、很難說清楚，請歸特殊碼不知道。

74.請您認真考慮以下每一個項目對您目前個人生活的重要性，並從「0分」到「4分」的五個選項中選出一項，以代表您真正的感受及評估。請您回答時，說出下面各項對您自己生活的重要性。**(b)權力 對您自己的生活重不重要****(c)追求進步 對您自己的生活重不重要****(d)服從長上 對您自己的生活重不重要****(f)財富 對您自己的生活重不重要****(h)養兒防老 對您自己的生活重不重要****注意事項：**

1. 問題是探討每一項目「對自己的生活」的重要性，訪員須將每個小題的題目從頭至尾唸完。在前三小題，再唸一次「對自己的生活」以強調；若訪員覺得受訪者已經清楚，就不需要在題目唸完後再次強調，若仍不清楚，則訪員須再強調。
2. 「權力」的國、臺語發音容易跟「權利」一詞的音混淆，訪問時必須確定受訪者已有確實聽清楚且明瞭了。
3. 「進步」所指的是『跟上時代，學習新知識』的意思。
4. 「長上」意指『長輩、上司』的意思。
5. 「財富」一詞若受訪者有疑義，則由受訪者自己主觀認定即可，主要是指物質的部分。
6. 「養兒防老」若使用臺語上有困難，可用較白話的『養小孩，老了有依靠』。

玖、日常生活**78.您自己有沒有長期吃素？****注意事項：**

1. 選項(01)長期吃素（吃純素），是指受訪者長期吃純素，其餘吃蛋素、奶素、蛋奶素、五辛素者，請歸(02)長期吃素（蛋奶素或其他）。
2. 選項(05)不定期吃素，是指長時間有在吃素，只是沒有固定或特定的時間。

80.請您自我評分以下每一個項目，以代表您真正的情況。b1.生病、受傷或其他打擊之後，您能容易恢復過來

注意事項：

1. 本題請受訪者以實際經歷回答，只要經歷過任何一項就可以回答本題。若表示沒有這些經歷請歸入(05)沒有遇過生病、受傷或其他打擊。

80.請您自我評分以下每一個項目，以代表您真正的情況。b2.遇到危機時，您知道去哪裡找到幫忙

注意事項：

1. 「找到幫忙」，是指有具體的對象。本題請受訪者以實際經歷回答，沒有經歷過此情況請歸入(05)沒有遇過危機。

81.請問您有沒有收看電視或收聽電臺的宗教節目？

注意事項：

1. 收看宗教電視臺的連續劇，不算宗教節目。

81.請問您有沒有收看電視或收聽電臺的宗教節目？

82.請問您有沒有觀看或收聽與「靈異」內容有關的影音？

83.請問您有沒有觀看或收聽與「命理或占星」相關的影音？

84.請問您有沒有閱讀宗教刊物（如：周報、月刊等等）？

85.請問您是否上網進行以下跟宗教有關的活動？

(a)使用搜尋引擎（如 GOOGLE 等）查詢、閱覽和宗教相關的活動或訊息

(b)使用社群軟體，如臉書、Line、instagram 等，針對某個宗教訊息或活動按讚、轉傳或發文

(c)在宗教粉絲團中，追蹤網站訊息

(d)在宗教不公開社團或私密社團中，進行交流

86.請問您是否參與宗教團體的線上集體活動？（即時線上法會、即時線上講道等）

87.請問您是否參與宗教團體的線上宗教個人服務？（如線上問事、線上心靈輔導、線上求籤等）

注意事項：

1. 第 81 題至第 87 題指的都是受訪者「現在」有沒有從事這些行為。
2. 85(d)包含具有互動性的宗教性 APP、LINE 群組，只要是留言互相交流就算。

拾、個人及家庭狀況

88.請問您家中包含您自己，現在和您一起住的人有幾位？_____位《非親戚也算》（一起住的人指一周居住於這個地址四天以上；因讀書、當兵而暫時不住在一起的家人，也算同住）

注意事項：

1. 88 題需包含受訪者本人。
2. 「同住者」的判準為日常生活由同一個家門進出的一群人，例如分住兩層樓的兩戶人家，只要他們平日是由同一個家門進出，便可算是同住者；「同住者」第二個判準是使用同一個水電表的家人，如住在三合院的數戶人家若符合上述標準，便可算是同住者。
3. 若受訪者家中成員因求學、服兵役（義務役／一般替代役）等特殊因素只在假日或偶爾回來，則仍算是「同住家人」，但在國外留學者不算，職業軍人也不可算入；若是因工作居住外地者，只在假日回家同住，且不符合一星期住四天以上，則算「不同住」。

範例 1：A 君因在外地求學，學期中在臺北租房子住，放假過節就回宜蘭的父母家住，同住家人請以宜蘭的父母家來回答。

範例 2：B 君因工作住在臺北的叔叔家，年節放假才回屏東的父母家住，同住家人請以臺北的住宿地點來回答。

4. 參考時間是一個星期至少住四天以上者，才視為同住。
5. 若受訪者是孕婦或家中有孕婦，未出生的小孩不必算入。
6. 88 題詢問所有同住者，非家人也算。若有其他人住在家中，例如：同居者、同住好友、配偶的伯叔或配偶的伯叔母、女兒的男朋友、家中幫傭或看護（臺籍／外籍）等，也應包含在內。

89.請問您平均每月所有的（稅前）收入差不多有多少？

注意事項：

1. 「收入」包含薪資、年終獎金、年節分紅、加班費、執行業務收入、自營收入、兼業收入、投資利息、紅利、房租收入、退休金、父母或小孩給予的生活費、政府津貼給付等其他收入。若受訪者的收入為不固定性的，請受訪者先算出一年的收入是多少，再除以 12。

2. 請依照下面選項金額的範圍歸入：

- | | |
|------------------------------------------|------------------------------------------|
| (02) 1 萬元以下(NT\$1-NT\$9,999) | (03) 1-2 萬元以下(NT\$10,000-NT\$19,999) |
| (04) 2-3 萬元以下(NT\$20,000-NT\$29,999) | (05) 3-4 萬元以下(NT\$30,000-NT\$39,999) |
| (06) 4-5 萬元以下(NT\$40,000-NT\$49,999) | (07) 5-6 萬元以下(NT\$50,000-NT\$59,999) |
| (08) 6-7 萬元以下(NT\$60,000-NT\$69,999) | (09) 7-8 萬元以下(NT\$70,000-NT\$79,999) |
| (10) 8-9 萬元以下(NT\$80,000-NT\$89,999) | (11) 9-10 萬元以下(NT\$90,000-NT\$99,999) |
| (12) 10-11 萬元以下(NT\$100,000-NT\$109,999) | (13) 11-12 萬元以下(NT\$110,000-NT\$119,999) |
| (14) 12-13 萬元以下(NT\$120,000-NT\$129,999) | (15) 13-14 萬元以下(NT\$130,000-NT\$139,999) |
| (16) 14-15 萬元以下(NT\$140,000-NT\$149,999) | (17) 15-16 萬元以下(NT\$150,000-NT\$159,999) |
| (18) 16-17 萬元以下(NT\$160,000-NT\$169,999) | (19) 17-18 萬元以下(NT\$170,000-NT\$179,999) |
| (20) 18-19 萬元以下(NT\$180,000-NT\$189,999) | (21) 19-20 萬元以下(NT\$190,000-NT\$199,999) |
| (22) 20-30 萬元以下(NT\$200,000-NT\$299,999) | (23) 30 萬元以上(NT\$300,000 或更多) |

90.包括各種收入來源，請問您全家人的所有稅前收入，每個月大約多少元？

注意事項：

1. 「收入」包含薪資、年終獎金、年節分紅、加班費、執行業務收入、自營收入、兼業收入、投資利息、紅利、房租收入、退休金、父母或小孩給予的生活費、政府津貼給付等其他收入。
2. 「全家人」的範圍是指 88 題住在一起的人。
3. 如果全家收入為間斷性的，請先算出一年的收入是多少，再除以 12。
4. 請依照下面選項金額的範圍歸入：

- | | |
|------------------------------------------|-------------------------------------------|
| (02) 1 萬元以下(NT\$1-NT\$9,999) | (03) 1-2 萬元以下(NT\$10,000-NT\$19,999) |
| (04) 2-3 萬元以下(NT\$20,000-NT\$29,999) | (05) 3-4 萬元以下(NT\$30,000-NT\$39,999) |
| (06) 4-5 萬元以下(NT\$40,000-NT\$49,999) | (07) 5-6 萬元以下(NT\$50,000-NT\$59,999) |
| (08) 6-7 萬元以下(NT\$60,000-NT\$69,999) | (09) 7-8 萬元以下(NT\$70,000-NT\$79,999) |
| (10) 8-9 萬元以下(NT\$80,000-NT\$89,999) | (11) 9-10 萬元以下(NT\$90,000-NT\$99,999) |
| (12) 10-11 萬元以下(NT\$100,000-NT\$109,999) | (13) 11-12 萬元以下(NT\$110,000-NT\$119,999) |
| (14) 12-13 萬元以下(NT\$120,000-NT\$129,999) | (15) 13-14 萬元以下(NT\$130,000-NT\$139,999) |
| (16) 14-15 萬元以下(NT\$140,000-NT\$149,999) | (17) 15-16 萬元以下(NT\$150,000-NT\$159,999) |
| (18) 16-17 萬元以下(NT\$160,000-NT\$169,999) | (19) 17-18 萬元以下(NT\$170,000-NT\$179,999) |
| (20) 18-19 萬元以下(NT\$180,000-NT\$189,999) | (21) 19-20 萬元以下(NT\$190,000-NT\$199,999) |
| (22) 20-30 萬元以下(NT\$200,000-NT\$299,999) | (23) 30-40 萬元以下(NT\$300,000-NT\$399,999) |
| (24) 40-50 萬元以下(NT\$400,000-NT\$499,999) | (25) 50-100 萬元以下(NT\$500,000-NT\$999,999) |
| (26) 100 萬元以上(NT\$1,000,000 或更多) | |

91.過去一年，請問您有沒有接種過流感疫苗（自費或公費都算）？**注意事項：**

1. 「過去一年」指的是從訪問日起回溯一年。
2. 若有受訪者詢問為何要問這題，請說明「主要是為了瞭解受訪樣本的人口分布有沒有與臺灣的人口特徵一致。」，訪員不需要主動說明，受訪者有提問再說明即可。

92.今年一月到五月，請問您有沒有使用健保卡看過牙醫（有用到健保卡的就算）？**注意事項：**

1. 若有受訪者詢問為何要問這題，請說明「主要是為了瞭解受訪樣本的人口分布有沒有與臺灣的人口特徵一致。」，訪員不需要主動說明，受訪者有提問再說明即可。

Y3.請問您願不願意提供電子信箱，協助中央研究院以後的學術性網路問卷調查？**注意事項：**

- 1 電子信箱帳號的英文字母請以鄰近的三個字母唸出來，受訪者講完後由訪員複述一次確認，確認的說法是：
 - (1) abc 的 a，cde 的 d，xyz 的 z 等等。
 - (2) 聽到「e」要追問是「數字的 1」還是「英文字母的 e」。
 - (3) 如果有一條線「-」，要問線在上面還是下面。

附錄四 調查次數分配

本次調查之研究問卷 I 國家認同與公民權組與六期四次五次和四期四次五次研究問卷 I 的調查結果對照。研究問卷 II 宗教組則與七期四次和六期五次研究問卷 II 的調查結果對照。編輯方式如下圖例所示：

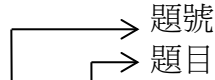

13. 請問您有沒有完成學業？

類 別		六期三次 2012			七期三次 2017		
卡號	欄位	170-171					
題號	變數名稱	C2	C2	C2	13	v13	
		次數	百分比 1	百分比 2	次數	百分比 1	百分比 2
01.	沒有,肄業	208	10.2	11.1	254	11.9	12.6
02.	沒有,就學中	112	5.5	6.0	143	6.7	7.1
03.	有,畢業	1560	76.5	83.0	1623	76.1	80.3
9.	跳答或不適用	160	7.8	---	114	5.3	---
總計		2040	100	100	2134	100	100

→ 選項代碼、過錄碼：

八期三次或之前之選項代碼、過錄碼，特殊過錄代碼 97、997、9997 為「不知道、忘記」，98、998、9998 為「拒答、不願意回答」，96、996、9996 為「跳答、不適用」。八期四次開始，特殊過錄代碼-7 為「不知道、忘記」，-8 為「拒答、不願意回答」，-6 為「跳答、不適用」。

註：一、「---」表示該次調查沒有此選項，「【】」表示舊有選項。

二、在百分比總計部分，因各選項之百分比採計四捨五入至小數點後第一位，所以加總起來的總計並非一定剛好是 100%，有的會差 1%至 2%左右。

三、百分比 1 以全體樣本為分母；百分比 2 的分母扣除「96 跳答或不適用」。

(一)研究問卷 I 國家認同與公民權組

A、基本狀況

A1. 性別：

類別	六期四次 2013		六期五次 2014		八期四次 2023	
卡號	欄位					
題號	變數名稱					
	1	1	a1	a1	a1	a1
	次數	百分比	次數	百分比	次數	百分比
01. 男	980	50.2	934	49.8	695	44.5
02. 女	972	49.8	941	50.2	868	55.5
總計	1952	100.0	1875	100.0	1563	100.0

A2. 請問您是什麼時候出生的（以身分證上的為主）？民國__年__月

類別	六期四次 2013		六期五次 2014		八期四次 2023	
卡號	欄位					
題號	變數名稱					
	2	v2y	a2	a2y	a2	a2y
	次數	百分比	次數	百分比	次數	百分比
01. 20 歲（含）以下	46	2.4	72	3.8	27	1.7
02. 21-30 歲	333	17.1	339	18.1	179	11.5
03. 31-40 歲	391	20.0	371	19.8	258	16.5
04. 41-50 歲	337	17.3	308	16.4	323	20.7
05. 51-60 歲	402	20.6	350	18.7	292	18.7
06. 61-70 歲	250	12.8	254	13.5	273	17.5
07. 71-80 歲	137	7.0	118	6.3	168	10.7
08. 81 歲（含）以上	56	2.9	63	3.4	43	2.8
97. 不知道	0	0	0	0	0	0
總計	1952	100.0	1875	100.0	1563	100.0

註：本題將「出生年月（民國）」轉換為「受訪者當時的歲數」。

A3. 您在什麼地方出生？____省/縣/市____鄉/鎮/市/區

類別	六期四次 2013		六期五次 2014		八期四次 2023	
卡號	欄位					
題號	變數名稱					
	3	v3zip	a3	a3zip	a3	a3zip
	次數	百分比	次數	百分比	次數	百分比
01. 都會核心	298	15.3	298	15.9	272	17.4
02. 工商市區	290	14.9	323	17.2	322	20.6
03. 新興市鎮	459	23.5	459	24.5	292	18.7
04. 傳統產業市鎮	218	11.2	205	10.9	180	11.5
05. 低度發展鄉鎮	343	17.6	321	17.1	305	19.5
06. 高齡化鄉鎮或偏遠鄉鎮	145	7.4	144	7.7	83	5.3
07. 其他	4	0.2	70	3.7	3	0.2
08. 大陸各省及國外	68	3.5	52	2.8	52	3.3
【未記錄鄉鎮市區】	123	6.3	---	---	53	3.4
97. 不知道	4	0.2	3	0.2	1	0.1
總計	1952	100.0	1875	100.0	53	3.4

註：六期四次有 123 筆受訪紀錄僅縣市層級，未記錄至鄉鎮市區層級。

A4. 請問您十五歲以前，在哪裡住最久？_____省／縣／市_____鄉／鎮／市／區

類 別		四期五次 2004		六期五次 2014		八期四次 2023	
卡號	欄位						
題號	變數名稱	4	v4	a4	a4zip	a4	a4zip
		次數	百分比	次數	百分比	次數	百分比
01.	都會核心	220	12.4	329	17.5	299	19.1
02.	工商市區	255	14.3	368	19.6	371	23.7
03.	新興市鎮	514	28.9	483	25.8	300	19.2
04.	傳統產業市鎮	244	13.7	192	10.2	170	10.9
05.	低度發展鄉鎮	255	14.3	317	16.9	288	18.4
06.	高齡化鄉鎮或偏遠鄉鎮	186	10.4	127	6.8	76	4.9
07.	其他	2	0.1	14	0.7	3	0.2
08.	大陸各省及國外	45	2.5	44	2.4	44	2.8
	【未記錄鄉鎮市區】	59	3.3	---	---	12	0.8
97.	不知道	1	0.1	1	0.1	0	0
總計		1781	100.0	1875	100.0	1563	100.0

註：四期五次有 59 筆受訪紀錄僅縣市層級，未記錄至鄉鎮市區層級。

A5. 請問您自己的戶籍是不是設在這個地址（樣本名單上的門牌地址）？

類 別		八期四次 2023	
卡號	欄位		
題號	變數名稱	a5	a5
		次數	百分比
01.	是	1135	72.6
02.	否，但戶籍所在地與現住地址位於同一鄉鎮市區	154	9.9
03.	否，戶籍所在地為__省／縣／市__鄉／鎮／市／區	266	17.0
04.	否，在國內沒有戶籍	8	0.5
97.	不知道	0	0
98.	拒答	0	0
總計		1563	100.0

A6. 請問您的戶籍所在地跟現住地址不同，主要的原因是？

類別		八期四次 2023		
卡號	欄位			
題號	變數名稱	a6	a6	a6
		次數	百分比 1	百分比 2
01.	工作因素	107	6.8	25.5
02.	自己或子女就學因素	50	3.2	11.9
03.	戶籍地的政府福利較好	22	1.4	5.2
04.	在戶籍地有房子	132	8.4	31.4
05.	之前搬遷時，沒有遷戶籍	68	4.4	16.2
06.	剛剛搬遷，還沒有完成戶籍登記	6	.4	1.4
07.	其他，請說明	34	2.2	8.1
96.	跳答、不適用	1143	73.1	---
97.	不知道	0	0	0
98.	拒答	1	0.1	0.2
總計		1563	100.0	100.0

A7. 請問您覺得現在所居住的地方是都市或鄉村？

類別		六期四次 2013		六期五次 2014		八期四次 2023	
卡號	欄位						
題號	變數名稱	5	v5	a6	a6	a7	a7
		次數	百分比	次數	百分比	次數	百分比
01.	大都市	552	28.3	551	29.4	500	32.0
02.	大都市旁的郊區	548	28.1	498	26.6	287	18.4
03.	小城鎮	441	22.6	473	25.2	536	34.3
04.	農村地區	387	19.8	341	18.2	226	14.5
05.	獨立農家	15	0.8	4	0.2	13	0.8
97.	不知道、忘記	9	0.5	8	0.4	1	0.1
總計		1952	100.0	1875	100.0	1563	100.0

A8. 請問您父親是哪裡人？

類別	六期四次 2013		六期五次 2014		八期四次 2023	
卡號 欄位						
題號 變數名稱	8	v8	a7	a7	a8	a8
	次數	百分比	次數	百分比	次數	百分比
01. 臺灣閩南人	1513	77.5	1027	54.8	1166	74.6
02. 臺灣客家人	203	10.4	216	11.5	207	13.2
03. 大陸各省市(外省人)*	128	6.6	139	7.4	114	7.3
04. 臺灣原住民	15	0.8	34	1.8	23	1.5
05. 大陸籍	---	---	---	---	23	1.5
06. 香港、澳門	---	---	---	---	0	0
【臺灣的外省人】	59	3.0	65	3.5	---	---
【臺灣人】	---	---	378	20.2	---	---
07. 東南亞籍*	15	0.8	11	0.6	18	1.2
08. 金門、馬祖人	6	0.3	---	---	4	0.3
09. 其他, 請說明	5	0.3	1	0.1	4	0.3
97. 不知道	8	0.4	4	0.2	4	0.3
98. 拒答	0	0	0	0	0	0
總計	1952	100.0	1875	100.0	1563	100.0

註 1：*六期四次原選項為「大陸各省市人」、六期五次原選項為「大陸各省市(含港澳金馬)」

註 2：*六期四次、六期五次原選項為「東南亞(國家)的人」

A9. 請問您父親是在哪一個國家出生的？

類別	六期四次 2013		六期五次 2014		八期四次 2023	
卡號 欄位						
題號 變數名稱	7	v7	a8	a8	a9	a9
	次數	百分比	次數	百分比	次數	百分比
01. 臺灣	1770	90.7	1685	89.9	1407	90.0
02. 中國大陸	156	8.0	165	8.8	125	8.0
03. 其他國家	16	0.8	15	0.8	21	1.3
97. 不知道	10	0.5	10	0.5	10	0.6
總計	1952	100.0	1875	100.0	1563	100.0

A10. 請問您母親是哪裡人？

類別	六期四次 2013		六期五次 2014		八期四次 2023	
卡號 欄位						
題號 變數名稱	11	v11	a9	a9	a10	a10
	次數	百分比	次數	百分比	次數	百分比
01. 臺灣閩南人	1557	79.8	1084	57.8	1195	76.5
02. 臺灣客家人	221	11.3	231	12.3	212	13.6
03. 大陸各省市（外省人）*	78	4.0	85	4.5	59	3.8
04. 臺灣原住民	22	1.1	39	2.1	35	2.2
05. 大陸籍	---	---	---	---	20	1.3
06. 香港、澳門	---	---	---	---	0	0
【臺灣的外省人】	35	1.8	30	1.6	---	---
【臺灣人】	---	---	388	20.7	---	---
07. 東南亞籍*	18	0.9	11	0.6	25	1.6
08. 金門、馬祖人	5	0.3	---	---	7	0.4
09. 其他，請說明	8	0.4	1	0.1	6	0.4
97. 不知道	8	0.4	6	0.3	4	0.3
98. 拒答	0	0	0	0	0	0
總計	1952	100.0	1875	100.0	1563	100.0

註 1：*六期四次原選項為「大陸各省市人」、六期五次原選項為「大陸各省市（含港澳金馬）」

註 2：*六期四次、六期五次原選項為「東南亞（國家）的人」

A11. 請問您母親是在哪一個國家出生的？

類別	六期四次 2013		六期五次 2014		八期四次 2023	
卡號 欄位						
題號 變數名稱	10	v10	a10	a10	a11	a11
	次數	百分比	次數	百分比	次數	百分比
01. 臺灣	1843	94.4	1769	94.3	1472	94.2
02. 中國大陸	82	4.2	85	4.5	59	3.8
03. 其他國家	25	1.3	12	0.6	30	1.9
97. 不知道	2	0.1	9	0.5	2	0.1
總計	1952	100.0	1875	100.0	1563	100.0

A12. 請問您是哪裡人？

類別		六期四次 2013		六期五次 2014		八期四次 2023	
卡號	欄位						
題號	變數名稱	13	v13	a11	a11	a12	a12
		次數	百分比	次數	百分比	次數	百分比
01.	臺灣閩南人	1487	76.2	794	42.3	1214	77.7
02.	臺灣客家人	180	9.2	157	8.4	191	12.2
03.	大陸各省市(外省人)*	26	1.3	32	1.7	64	4.1
04.	臺灣原住民	22	1.1	39	2.1	27	1.7
05.	大陸籍	---	---	---	---	14	0.9
06.	香港、澳門	---	---	---	---	0	0
	【臺灣的外省人】	103	5.3	61	3.3	---	---
	【臺灣人】	93	4.7	776	41.4	---	---
07.	東南亞籍*	12	0.6	7	0.4	19	1.2
08.	金門、馬祖人	6	0.3	---	---	3	0.2
09.	其他	14	0.7	9	0.5	29	1.9
97.	不知道	4	0.2	0	0	2	0.1
98.	拒答	5	0.3	0	0	0	0
總計		1952	100.0	1875	100.0	1563	100.0

註 1：*六期四次原選項為「大陸各省市人」、六期五次原選項為「大陸各省市(含港澳金馬)」

註 2：*六期四次、六期五次原選項為「東南亞(國家)的人」

註 3：*六期四次「臺灣人」選項由「其他」選項中僅回答「臺灣人」者得出。

A13. 請問您目前的宗教信仰？

類別		六期四次 2013		六期五次 2014		八期四次 2023	
卡號	欄位						
題號	變數名稱	19	v19	a12	a12	a13	a13
		次數	百分比	次數	百分比	次數	百分比
01.	佛教，有皈依	103	5.3	107	05.7	140	9.0
02.	佛教，未皈依	270	13.8	264	14.1	291	18.6
03.	道教	278	14.2	242	12.9	294	18.8
04.	民間信仰	773	39.6	720	38.4	324	20.7
05.	一貫道	35	1.8	33	01.8	32	2.0
06.	回教（伊斯蘭教）*	1	0.1	0	0	1	0.1
07.	天主教	12	0.6	17	0.9	11	0.7
08.	基督教	83	4.3	88	04.7	86	5.5
09.	沒有宗教信仰	394	20.2	397	21.2	375	24.0
10.	其他	3	0.2	7	0.4	9	0.6
97.	不知道	0	0	0	0	0	0
98.	拒答	0	0	0	0	0	0
總計		1952	100.0	1875	100.0	1563	100.0

註：六期四次、六期五次原選項為「回教」

A14. 請問您常不常參加宗教活動（例如：進香、禪修、做禮拜、靈修聚會、宗教志工服務），大概多久一次？

類別		六期四次 2013		六期五次 2014		八期四次 2023	
卡號	欄位						
題號	變數名稱	20	v20	a13	a13	a14	a14
		次數	百分比	次數	百分比	次數	百分比
01.	每星期好幾次	46	2.4	70	03.7	56	3.6
02.	每星期一次	47	2.4	69	03.7	68	4.4
03.	一個月兩、三次	107	5.5	81	04.3	52	3.3
04.	一個月一次	71	3.6	80	04.3	50	3.2
05.	一年好幾次	421	21.6	358	19.1	172	11.0
06.	一年一次	257	13.2	255	13.6	168	10.7
07.	幾乎沒有（比一年一次更少）	510	26.1	532	28.4	482	30.8
08.	從未參加	493	25.3	430	22.9	515	32.9
98.	拒答	0	0	0	0	0	0
總計		1952	100.0	1875	100.0	1563	100.0

B、教育狀況**B1. 請問您的教育程度是：**

類 別		六期四次 2013		六期五次 2014		八期四次 2023	
卡號	欄位						
題號	變數名稱	21	v21	b1	b1	b1	b1
		次數	百分比	次數	百分比	次數	百分比
01.	無／不識字	82	4.2	83	4.4	10	0.6
02.	自修/識字／私塾	22	1.1	7	0.4	5	0.3
03.	小學	259	13.3	271	14.5	143	9.1
04.	國（初）中	230	11.8	190	10.1	159	10.2
05.	初職	1	0.1	3	0.2	1	0.1
06.	高中普通科	80	4.1	92	4.9	79	5.1
07.	高中職業科	71	3.6	41	2.2	26	1.7
08.	高職	367	18.8	360	19.2	318	20.3
09.	士官學校	3	0.2	2	0.1	2	0.1
10.	五專	68	3.5	56	3.0	59	3.8
11.	二專	114	5.8	124	6.6	108	6.9
12.	三專	12	0.6	17	0.9	15	1.0
13.	軍警專修班	2	0.1	4	0.2	1	0.1
14.	軍警專科班	9	0.5	9	0.5	3	0.2
15.	空中行專／商專	12	0.6	6	0.3	5	0.3
16.	空中大學	7	0.4	4	0.2	5	0.3
17.	軍警官學校或軍警官 大學	4	0.2	6	0.3	3	0.2
18.	技術學院、科大	178	9.1	161	8.6	191	12.2
19.	大學	304	15.6	316	16.9	287	18.4
20.	碩士	117	6.0	111	5.9	120	7.7
21.	博士	8	0.4	9	0.5	22	1.4
22.	其他	2	0.1	3	0.2	1	0.1
總計		1952	100.0	1875	100.0	1563	100.0

B2. 從國小一年級算起，請問您總共受幾年的學校教育？_____年

類別	六期四次 2013			六期五次 2014			八期四次 2023		
卡號 題號	欄位 變數名稱		22 v22	b2 b2		b2 b2		b2 b2	
	次數	百分比 1	百分比 2	次數	百分比 1	百分比 2	次數	百分比 1	百分比 2
01. 6年(含)以下	259	13.3	14.0	271	14.5	15.2	144	9.2	9.3
02. 7-12年	744	38.1	40.3	682	36.4	38.2	580	37.1	37.5
03. 13-18年	788	40.4	42.6	766	40.9	42.9	764	48.9	49.4
04. 19-24年	51	2.6	2.8	57	3.0	3.2	54	3.5	3.5
05. 25年(含)以上	4	0.2	0.2	5	0.3	0.3	6	0.4	0.4
96. 跳答、不適用	104	5.3	---	90	4.8	---	15	1.0	---
97. 不知道	2	0.1	0.1	4	0.2	0.2	0	0	0
總計	1952	100.0	100.0	1875	100.0	100.0	1563	100.0	100.0

B3. 請問您目前的婚姻狀況是？

類別	六期四次 2013		六期五次 2014		八期四次 2023		
卡號 題號	欄位 變數名稱		25 v25	b3 b3		b3 b3	
	次數	百分比	次數	百分比	次數	百分比	
01. 單身且從沒未過婚	531	27.2	538	28.7	433	27.7	
02. 已婚有偶且與配偶同住*	1139	58.4	1079	57.5	752	48.1	
03. 已婚但沒有與配偶同住*	31	1.6	33	1.8	102	6.5	
【同居】	13	0.7	9	0.5	---	---	
04. 離婚	101	5.2	68	3.6	135	8.6	
05. 分居	7	0.4	7	0.4	9	0.6	
06. 配偶去世	130	6.7	140	7.5	132	8.4	
07. 其他	0	0	1	0.1	0	0	
總計	1952	100.0	1875	100.0	1563	100.0	

註 1：六期四次、六期五次原選項為「已婚且與配偶同住」

註 2：六期四次原選項為「已婚但未與配偶同住」

B4. 請問您目前有沒有同住在一起的伴侶？

類別		八期四次 2023		
卡號	欄位			
題號	變數名稱	b4	b4	
		次數	百分比 1	百分比 2
01.	有同住的伴侶	40	2.6	5.6
02.	有伴侶但沒有同住	35	2.2	4.9
03.	沒有伴侶同住	634	40.6	89.4
96.	跳答、不適用	854	54.6	---
總計		1563	100.0	100.0

B5. 請問您配偶（或伴侶）是什麼時候出生的（以身分證上的為主）？民國_____年_____月

類別	六期四次 2013			六期五次 2014			八期四次 2023			
	卡號	欄位		卡號	欄位		卡號	欄位		
題號	變數名稱	26	v26y	b4	b4y	b5	b5y			
		次數	百分比 1	百分比 2	次數	百分比 1	百分比 2	次數	百分比 1	百分比 2
01.	20 歲（含）以下	1	0.1	0.1	1	0.1	0.1	2	0.1	0.2
02.	21-30 歲	58	3.0	4.4	51	2.7	4.0	49	3.1	5.3
03.	31-40 歲	242	12.4	18.4	240	12.8	19.0	151	9.7	16.3
04.	41-50 歲	289	14.8	22.0	244	13.0	19.3	221	14.1	23.8
05.	51-60 歲	308	15.8	23.5	318	17.0	25.2	192	12.3	20.7
06.	61-70 歲	217	11.1	16.5	196	10.5	15.5	185	11.8	19.9
07.	71-80 歲	118	6.0	9.0	120	6.4	9.5	106	6.8	11.4
08.	81 歲（含）以上	63	3.2	4.8	74	3.9	5.9	22	1.4	2.4
96.	跳答、不適用	639	32.7	---	613	32.7	---	635	40.6	---
97.	不知道	11	0.6	0.8	14	0.7	1.1	0	0	0
98.	拒答	6	0.3	0.5	4	0.2	0.3	0	0	0
總計		1952	100.0	100.0	1875	100.0	100.0	1563	100.0	100.0

B6. 請問您配偶（或伴侶）的教育程度是：

類 別	六期四次 2013			六期五次 2014			八期四次 2023				
	卡號 題號	欄位 變數名稱									
			27	v27	b5	b5	b6	b6			
			次數	百分比 1	百分比 2	次數	百分比 1	百分比 2	次數	百分比 1	百分比 2
01.	無/不識字		60	3.1	4.6	64	3.4	5.1	8	0.5	0.9
02.	自修/識字/私塾		13	0.7	1.0	20	1.1	1.6	1	0.1	0.1
03.	小學		237	12.1	18.1	234	12.5	18.5	83	5.3	8.9
04.	國（初）中		210	10.8	16.0	151	8.1	12.0	88	5.6	9.5
05.	初職		1	0.1	0.1	4	0.2	0.3	0	0	0
06.	高中普通科		79	4.0	6.0	89	4.7	7.1	49	3.1	5.3
07.	高中職業科		45	2.3	3.4	32	1.7	2.5	10	0.6	1.1
08.	高職		221	11.3	16.8	228	12.2	18.1	201	12.9	21.6
09.	士官學校		5	0.3	0.4	6	0.3	0.5	3	0.2	0.3
10.	五專		53	2.7	4.0	54	2.9	4.3	51	3.3	5.5
11.	二專		87	4.5	6.6	92	4.9	7.3	56	3.6	6.0
12.	三專		15	0.8	1.1	13	0.7	1.0	12	0.8	1.3
13.	軍警專修班		3	0.2	0.2	3	0.2	0.2	2	0.1	0.2
14.	軍警專科班		6	0.3	0.5	2	0.1	0.2	7	0.4	0.8
15.	空中行專/商專		6	0.3	0.5	5	0.3	0.4	2	0.1	0.2
16.	空中大學		5	0.3	0.4	6	0.3	0.5	2	0.1	0.2
17.	軍警官學校或軍警官大學		2	0.1	0.2	7	0.4	0.6	2	0.1	0.2
18.	技術學院、科大		36	1.8	2.7	46	2.5	3.6	83	5.3	8.9
19.	大學		134	6.9	10.2	120	6.4	9.5	160	10.2	17.2
20.	碩士		63	3.2	4.8	65	3.5	5.2	92	5.9	9.9
21.	博士		7	0.4	0.5	6	0.3	0.5	10	0.6	1.1
22.	其他		1	0.1	0.1	1	0.1	0.1	2	0.1	0.2
96.	跳答、不適用		639	32.7	---	613	32.7	---	634	40.6	---
97.	不知道		21	1.1	1.6	11	0.6	0.9	3	0.2	0.3
98.	拒答		3	0.2	0.2	3	0.2	0.2	2	0.1	0.2
總計			1952	100.0	100.0	1875	100.0	100.0	1563	100.0	100.0

B7. 請問您配偶（或伴侶）的父親是哪裡人？

類別	六期四次 2013			六期五次 2014			八期四次 2023		
卡號 欄位									
題號 變數名稱	28		v28	b6		b6	b7		b7
	次數	百分比 1	百分比 2	次數	百分比 1	百分比 2	次數	百分比 1	百分比 2
01. 臺灣閩南人	976	50.0	74.3	672	35.8	53.2	660	42.2	71.0
02. 臺灣客家人	155	7.9	11.8	151	8.1	12.0	133	8.5	14.3
03. 大陸各省市 (外省人)*	104	5.3	7.9	117	6.2	9.3	71	4.5	7.6
04. 臺灣原住民	15	0.8	1.1	23	1.2	1.8	11	0.7	1.2
05. 大陸籍	---	---	---	---	---	---	10	0.6	1.1
06. 香港、澳門	---	---	---	---	---	---	1	0.1	0.1
【臺灣的外省人】	34	1.7	2.6	27	1.4	2.1	---	---	---
【臺灣人】	---	---	---	241	12.9	19.1	---	---	---
07. 東南亞籍*	13	0.7	1.0	9	0.5	0.7	19	1.2	2.0
08. 金門、馬祖人	2	0.1	0.2	---	---	---	5	0.3	0.5
09. 其他	6	0.3	0.5	1	0.1	0.1	4	0.3	0.4
96. 跳答、不適用	639	32.7	---	613	32.7	---	634	40.6	---
97. 不知道	7	0.4	0.5	17	0.9	1.3	13	0.8	1.4
98. 拒答	1	0.1	0.1	4	0.2	0.3	2	0.1	0.2
總計	1952	100.0	100.0	1875	100.0	100.0	1563	100.0	100.0

註 1：*六期四次原選項為「大陸各省市人」、六期五次原選項為「大陸各省市（含港澳金馬）」

註 2：*六期四次、六期五次原選項為「東南亞（國家）的人」

B8. 請問您配偶（或伴侶）的母親是哪裡人？

類別		六期四次 2013			六期五次 2014			八期四次 2023		
卡號	欄位									
題號	變數名稱	29	v29		b7	b7		b8	b8	
		次數	百分比 1	百分比 2	次數	百分比 1	百分比 2	次數	百分比 1	百分比 2
01.	臺灣閩南人	1011	51.8	77.0	694	37.0	55.0	689	44.1	74.2
02.	臺灣客家人	166	8.5	12.6	160	8.5	12.7	142	9.1	15.3
03.	大陸各省市 (外省人)*	64	3.3	4.9	79	4.2	6.3	31	2.0	3.3
04.	臺灣原住民	19	1.0	1.4	25	1.3	2.0	14	0.9	1.5
05.	大陸籍	---	---	---	---	---	---	10	0.6	1.1
06.	香港、澳門	---	---	---	---	---	---	1	0.1	0.1
	【臺灣的外省人】	19	1.0	1.4	17	0.9	1.3	---	---	---
	【臺灣人】	---	---	---	248	13.2	19.7	---	---	---
07.	東南亞籍*	13	0.7	1.0	10	0.5	0.8	20	1.3	2.2
08.	金門、馬祖人	3	0.2	0.2	---	---	---	5	0.3	0.5
09.	其他	7	0.4	0.5	4	0.2	0.3	3	0.2	0.3
96.	跳答、不適用	639	32.7	---	613	32.7	---	634	40.6	---
97.	不知道	10	0.5	0.8	21	1.1	1.7	12	0.8	1.3
98.	拒答	1	0.1	0.1	4	0.2	0.3	2	0.1	0.2
總計		1952	100.0	100.0	1875	100.0	100.0	1563	100.0	100.0

註 1：*六期四次原選項為「大陸各省市人」、六期五次原選項為「大陸各省市（含港澳金馬）」

註 2：*六期四次、六期五次原選項為「東南亞（國家）的人」

B9. 請問您父親的教育程度是：

類別	六期四次 2013		六期五次 2014		八期四次 2023	
卡號 欄位						
題號 變數名稱	23	v23	b8	b8	b9	b9
	次數	百分比	次數	百分比	次數	百分比
01. 無/不識字	267	13.7	268	14.3	140	9.0
02. 自修/識字/私塾	151	7.7	124	6.6	64	4.1
03. 小學	655	33.6	577	30.8	514	32.9
04. 國(初)中	260	13.3	252	13.4	226	14.5
05. 初職	10	0.5	7	0.4	7	.4
06. 高中普通科	100.0	5.1	95	5.1	98	6.3
07. 高中職業科	34	1.7	22	1.2	14	.9
08. 高職	152	7.8	174	9.3	169	10.8
09. 士官學校	4	0.2	5	0.3	9	.6
10. 五專	42	2.2	51	2.7	40	2.6
11. 二專	18	0.9	17	0.9	24	1.5
12. 三專	6	0.3	7	0.4	2	.1
13. 軍警專修班	4	0.2	5	0.3	5	.3
14. 軍警專科班	8	0.4	12	0.6	7	.4
15. 空中行專/商專	0	0	0	0	0	0
16. 空中大學	1	0.1	3	0.2	2	.1
17. 軍警官學校或軍警官大學	16	0.8	20	1.1	15	1.0
18. 技術學院、科大	5	0.3	8	0.4	15	1.0
19. 大學	75	3.8	85	4.5	64	4.1
20. 碩士	15	0.8	13	0.7	28	1.8
21. 博士	2	0.1	6	0.3	3	.2
22. 其他	10	0.5	14	0.7	21	1.3
97. 不知道	117	6.0	110	5.9	96	6.1
98. 拒答	0	0	0	0	0	0
0 總計	1952	100.0	1875	100.0	1563	100.0

B10. 請問您母親的教育程度是：

類別	六期四次 2013		六期五次 2014		八期四次 2023		
卡號	欄位		欄位		欄位		
題號	變數名稱	24	v24	b9	b9	b10	b10
		次數	百分比	次數	百分比	次數	百分比
01.	無／不識字	567	29.0	569	30.3	347	22.2
02.	自修/識字／私塾	100.0	5.1	77	4.1	66	4.2
03.	小學	624	32.0	574	30.6	503	32.2
04.	國（初）中	220	11.3	192	10.2	183	11.7
05.	初職	8	0.4	1	0.1	0	0
06.	高中普通科	80	4.1	66	3.5	77	4.9
07.	高中職業科	26	1.3	20	1.1	10	0.6
08.	高職	143	7.3	164	8.7	181	11.6
09.	士官學校	0	0	0	0	0	0
10.	五專	29	1.5	41	2.2	37	2.4
11.	二專	6	0.3	10	0.5	15	1.0
12.	三專	9	0.5	2	0.1	3	0.2
13.	軍警專修班	0	0	0	0	0	0
14.	軍警專科班	1	0.1	0	0	0	0
15.	空中行專／商專	4	0.2	1	0.1	3	0.2
16.	空中大學	5	0.3	6	0.3	2	0.1
17.	軍警官學校或軍警官大學	1	0.1	1	0.1	0	0
18.	技術學院、科大	4	0.2	5	0.3	5	0.3
19.	大學	27	1.4	45	2.4	37	2.4
20.	碩士	6	0.3	12	0.6	13	0.8
21.	博士	2	0.1	0	0	3	0.2
22.	其他	4	0.2	3	0.2	11	0.7
97.	不知道	85	4.4	85	4.5	67	4.3
98.	拒答	1	0.1	1	0.1	0	0
總計		1952	100.0	1875	100.0	1563	100.0

C、ISSP 2023 核心題組

**C1. 如果要成為我們真正的同胞，有人認為下列條件重要，也有人認為不重要。
請問您覺得它們重不重要？**

a. 在我國（中華民國／臺灣）出生

類 別		四期四次 2003		六期四次 2013		八期四次 2023	
卡號	欄位	2	8-9				
題號	變數名稱	17	v17a	31a	v31a	cla	cla
		次數	百分比	次數	百分比	次數	百分比
01.	非常重要	660	32.7	582	29.8	557	35.6
02.	有點重要	635	31.5	582	29.8	396	25.3
03.	不怎麼重要	482	23.9	586	30.0	465	29.8
04.	一點也不重要	182	9.0	153	7.8	139	8.9
-4.	無法決定	41	2.0	6	0.3	6	0.4
93.	無意見	0	0	12	0.6	0	0
95.	不瞭解題意	10	0.5	7	0.4	0	0
97.	不知道	5	0.2	23	1.2	0	0
98.	拒答	1	0.1	1	0.1	0	0
總計		2016	100.0	1952	100.0	1563	100.0

**C1. 如果要成為我們真正的同胞，有人認為下列條件重要，也有人認為不重要。
請問您覺得它們重不重要？**

b. 有我國的國籍

類 別		四期四次 2003		六期四次 2013		八期四次 2023	
卡號	欄位	2	10-11				
題號	變數名稱	17	v17b	31b	v31b	c1b	c1b
		次數	百分比	次數	百分比	次數	百分比
01.	非常重要	874	43.4	821	42.1	882	56.4
02.	有點重要	695	34.5	689	35.3	453	29.0
03.	不怎麼重要	289	14.3	316	16.2	181	11.6
04.	一點也不重要	103	5.1	75	3.8	42	2.7
-4.	無法決定	36	1.8	6	0.3	5	0.3
93.	無意見	0	0	10	0.5	0	0
95.	不瞭解題意	11	0.5	10	0.5	0	0
97.	不知道	6	0.3	24	1.2	0	0
98.	拒答	2	0.1	1	0.1	0	0
總計		2016	100.0	1952	100.0	1563	100.0

C1. 如果要成為我們真正的同胞，有人認為下列條件重要，也有人認為不重要。請問您覺得它們重不重要？

c. 有沒有拜拜

類別		四期四次 2003		六期四次 2013		八期四次 2023	
卡號	欄位	2	20-21				
題號	變數名稱	17	v17g	31e	v31e	c1c	c1c
		次數	百分比	次數	百分比	次數	百分比
01.	非常重要	152	7.5	122	6.3	132	8.4
02.	有點重要	360	17.9	256	13.1	205	13.1
03.	不怎麼重要	769	38.1	795	40.7	503	32.2
04.	一點也不重要	682	33.8	736	37.7	713	45.6
-4.	無法決定	39	1.9	8	0.4	10	0.6
93.	無意見	0	0	17	0.9	0	0
95.	不瞭解題意	9	0.4	5	0.3	0	0
97.	不知道	3	0.1	13	0.7	0	0
98.	拒答	2	0.1	0	0	0	0
總計		2016	100.0	1952	100.0	1563	100.0

C1. 如果要成為我們真正的同胞，有人認為下列條件重要，也有人認為不重要。請問您覺得它們重不重要？

d. 尊重我國的政治體制和法律

類別		四期四次 2003		六期四次 2013		八期四次 2023	
卡號	欄位	2	22-23				
題號	變數名稱	17	v17h	31f	v31f	c1d	c1d
		次數	百分比	次數	百分比	次數	百分比
01.	非常重要	1085	53.8	1020	52.3	1129	72.2
02.	有點重要	690	34.2	692	35.5	353	22.6
03.	不怎麼重要	121	6.0	119	6.1	44	2.8
04.	一點也不重要	41	2.0	45	2.3	20	1.3
-4.	無法決定	61	3.0	20	1.0	17	1.1
93.	無意見	0	0	19	1.0	0	0
95.	不瞭解題意	10	0.5	11	0.6	0	0
97.	不知道	6	0.3	25	1.3	0	0
98.	拒答	2	0.1	1	0.1	0	0
總計		2016	100.0	1952	100.0	1563	100.0

C1. 如果要成為我們真正的同胞，有人認為下列條件重要，也有人認為不重要。請問您覺得它們重不重要？

e. 在感情上認同我們的國家

類 別		四期四次 2003		六期四次 2013		八期四次 2023	
卡號	欄位	2	24-25				
題號	變數名稱	17	v17i	31g	v31g	cle	cle
		次數	百分比	次數	百分比	次數	百分比
01.	非常重要	1140	56.5	1165	59.7	1112	71.1
02.	有點重要	665	33.0	663	34.0	368	23.5
03.	不怎麼重要	116	5.8	71	3.6	64	4.1
04.	一點也不重要	35	1.7	19	1.0	11	0.7
-4.	無法決定	40	2.0	5	0.3	8	0.5
93.	無意見	0	0	4	0.2	0	0
95.	不瞭解題意	12	0.6	7	0.4	0	0
97.	不知道	6	0.3	17	0.9	0	0
98.	拒答	2	0.1	1	0.1	0	0
總計		2016	100.0	1952	100.0	1563	100.0

C1. 如果要成為我們真正的同胞，有人認為下列條件重要，也有人認為不重要。請問您覺得它們重不重要？

f. 祖先都是本國人

類 別		四期四次 2003		六期四次 2013		八期四次 2023	
卡號	欄位	2	26-27				
題號	變數名稱	17	v17j	31h	v31h	clf	clf
		次數	百分比	次數	百分比	次數	百分比
01.	非常重要	436	21.6	298	15.3	348	22.3
02.	有點重要	566	28.1	447	22.9	255	16.3
03.	不怎麼重要	670	33.2	841	43.1	572	36.6
04.	一點也不重要	279	13.8	322	16.5	375	24.0
-4.	無法決定	48	2.4	5	0.3	13	0.8
93.	無意見	0	0	10	0.5	0	0
95.	不瞭解題意	9	0.4	6	0.3	0	0
97.	不知道	6	0.3	22	1.1	0	0
98.	拒答	2	0.1	1	0.1	0	0
總計		2016	100.0	1952	100.0	1563	100.0

C2. 請問您同不同意以下這些說法？**a. 您最想當我們國家的公民（國民），而不是其他國家的公民（國民）**

類別		四期四次 2003		六期四次 2013		八期四次 2023	
卡號	欄位	2	41-42				
題號	變數名稱	21	v21a	33a	v33a	c2a	c2a
		次數	百分比	次數	百分比	次數	百分比
01.	非常同意	527	26.1	552	28.3	649	41.5
02.	同意	1024	50.8	964	49.4	771	49.3
03.	既不同意也不反對	276	13.7	287	14.7	7	0.4
04.	不同意	120	6.0	94	4.8	116	7.4
05.	非常不同意	6	0.3	9	0.5	13	0.8
-4.	無法決定	50	2.5	8	0.4	7	0.4
93.	無意見	0	0	12	0.6	0	0
95.	不瞭解題意	7	0.3	4	0.2	0	0
97.	不知道	5	0.2	20	1.0	0	0
98.	拒答	1	0.1	2	0.1	0	0
總計		2016	100.0	1952	100.0	1563	100.0

註：四期四次原題目「全世界的國家中，我最想當的是我們這個國家的公民。」、六期四次原題目「我最想當我們國家的公民（國民），而不是其他國家的公民（國民）」

C2. 請問您同不同意以下這些說法？**b. 您覺得我們的國家目前有一些事情會讓您感到丟臉**

類別		四期四次 2003		六期四次 2013		八期四次 2023	
卡號	欄位	2	43-44				
題號	變數名稱	21	v21b	33b	v33b	c2b	c2b
		次數	百分比	次數	百分比	次數	百分比
01.	非常同意	190	9.4	385	19.7	168	10.7
02.	同意	963	47.8	987	50.6	664	42.5
03.	既不同意也不反對	385	19.1	261	13.4	10	0.6
04.	不同意	315	15.6	217	11.1	614	39.3
05.	非常不同意	48	2.4	22	1.1	87	5.6
-4.	無法決定	94	4.7	18	0.9	20	1.3
	【不一定、看情形】	1	0.1	---	---	---	---
93.	無意見	0	0	22	1.1	0	0
95.	不瞭解題意	9	0.4	6	0.3	0	0
97.	不知道	9	0.4	31	1.6	0	0
98.	拒答	2	0.1	3	0.2	0	0
總計		2016	100.0	1952	100.0	1563	100.0

C2. 請問您同不同意以下這些說法？**c. 如果全世界其他國家的人都像「我們國家的人」這樣，這個世界會更好**

類 別		四期四次 2003		六期四次 2013		八期四次 2023	
卡號	欄位	2	45-46				
題號	變數名稱	21	v21c	33c	v33c	c2c	c2c
		次數	百分比	次數	百分比	次數	百分比
01.	非常同意	112	5.6	105	5.4	202	12.9
02.	同意	568	28.2	566	29.0	719	46.0
03.	既不同意也不反對	547	27.1	540	27.7	12	0.8
04.	不同意	595	29.5	574	29.4	556	35.6
05.	非常不同意	86	4.3	82	4.2	56	3.6
-4.	無法決定	90	4.5	16	0.8	18	1.2
	【不一定、看情形】	1	0.1	---	---	---	---
93.	無意見	---	---	16	0.8	0	0
95.	不瞭解題意	7	0.3	10	0.5	0	0
97.	不知道	9	0.4	40	2.0	0	0
98.	拒答	1	0.1	3	0.2	0	0
總計		2016	100.0	1952	100.0	1563	100.0

C2. 請問您同不同意以下這些說法？**d. 一般來說，我們的國家比大多數的其他國家都好**

類 別		四期四次 2003		六期四次 2013		八期四次 2023	
卡號	欄位	2	47-48				
題號	變數名稱	21	v21d	33d	v33d	c2d	c2d
		次數	百分比	次數	百分比	次數	百分比
01.	非常同意	175	8.7	192	9.8	362	23.2
02.	同意	1016	50.4	1032	52.9	993	63.5
03.	既不同意也不反對	429	21.3	365	18.7	9	0.6
04.	不同意	291	14.4	283	14.5	169	10.8
05.	非常不同意	23	1.1	21	1.1	18	1.2
-4.	無法決定	64	3.2	12	0.6	12	0.8
	【不一定、看情形】	1	0.1	---	---	---	---
93.	無意見	0	0	9	0.5	0	0
95.	不瞭解題意	7	0.3	3	0.2	0	0
97.	不知道	9	0.4	33	1.7	0	0
98.	拒答	1	0.1	2	0.1	0	0
總計		2016	100.0	1952	100.0	1563	100.0

C2. 請問您同不同意以下這些說法？**e. 就算國家錯了，人民還是應該要支持**

類 別		四期四次 2003		六期四次 2013		八期四次 2023	
卡號	欄位	2	49-50				
題號	變數名稱	21	v21e	33e	v33e	c2e	c2e
		次數	百分比	次數	百分比	次數	百分比
01.	非常同意	69	3.4	51	2.6	48	3.1
02.	同意	427	21.2	377	19.3	258	16.5
03.	既不同意也不反對	263	13.0	239	12.2	5	0.3
04.	不同意	891	44.2	919	47.1	824	52.7
05.	非常不同意	230	11.4	309	15.8	419	26.8
-4.	無法決定	114	5.7	13	0.7	9	0.6
	【不一定、看情形】	1	0.1	---	---	---	---
93.	無意見	2	0.1	13	0.7	0	0
95.	不瞭解題意	7	0.3	6	0.3	0	0
97.	不知道	8	0.4	24	1.2	0	0
98.	拒答	4	0.2	1	0.1	0	0
總計		2016	100.0	1952	100.0	1563	100.0

註：四期四次原題目「一般來說，就算國家做錯了，人民還是應該要支持。」、六期四次原題目「就算國家犯錯，人民還是應該要支持」

C3. 假如每一個民族（意指具有共同的特徵、文化、歷史或語言），都可以獨立自主而且擁有自己主權的國家，這是最理想的情況。請問您同不同意這個說法？

類 別		八期四次 2023	
卡號	欄位		
題號	變數名稱	c3	c3
		次數	百分比
01.	非常同意	411	26.3
02.	同意	887	56.7
03.	既不同意也不反對	6	0.4
04.	不同意	208	13.3
05.	非常不同意	22	1.4
-4.	無法選擇	29	1.9
98.	拒答	0	0
總計		1563	100.0

C4. 有人認為，一個人如果努力付出，就可能成為我們國家真正的國民。也有人認為，要成為我們國家真正的國民，必須要一出生就是我國的國民，請問您同意哪一種說法？

A. 一個人如果努力付出，就可能成為我們國家真正的國民。

B. 要成為我們國家真正的國民，必須要一出生就是我國的國民。

類 別		八期四次 2023	
卡號	欄位		
題號	變數名稱	c4	c4
		次數	百分比
01.	您完全同意 A	627	40.1
02.	您同意 A 比較多，同意 B 比較少	610	39.0
03.	您同意 B 比較多，同意 A 比較少	175	11.2
04.	您完全同意 B	118	7.5
-4.	無法選擇	33	2.1
98.	拒答	0	0
總計		1563	100.0

C5. 對我們國家的下列幾項事情，請問您感到光榮或是不光榮？

a. 民主政治運作的情形

類 別		四期四次 2003		六期四次 2013		八期四次 2023	
卡號	欄位	2	55-56				
題號	變數名稱	22	v22a	34a	v34a	c5a	c5a
		次數	百分比	次數	百分比	次數	百分比
01.	非常光榮	161	8.0	171	8.8	323	20.7
02.	有些光榮	563	27.9	690	35.3	704	45.0
03.	不太光榮*	547	27.1	728	37.3	397	25.4
04.	一點也不光榮	503	25.0	211	10.8	100	6.4
05.	無法決定	205	10.2	31	1.6	39	2.5
93.	無意見	0	0	42	2.2	0	0
95.	不瞭解題意	16	0.8	13	0.7	0	0
97.	不知道	14	0.7	63	3.2	0	0
98.	拒答	2	0.1	3	0.2	0	0
總計		2016	100.0	1952	100.0	1563	100.0

註 1：四期四次原題目為「民主政治的運作」

註 2：四期四次原選項為「一點點光榮」

C5. 對我們國家的下列幾項事情，請問您感到光榮或是不光榮？

b. 外交上的影響力

類 別		四期四次 2003		六期四次 2013		八期四次 2023	
卡號	欄位	2	57-58				
題號	變數名稱	22	v22b	34b	v34b	c5b	c5b
		次數	百分比	次數	百分比	次數	百分比
01.	非常光榮	61	3.0	46	2.4	180	11.5
02.	有些光榮	338	16.8	509	26.1	578	37.0
03.	不太光榮*	538	26.7	909	46.6	584	37.4
04.	一點也不光榮	791	39.2	283	14.5	172	11.0
05.	無法決定	246	12.3	38	1.9	49	3.1
	【不一定、看情形】	1	0.1	---	---	---	---
93.	無意見	0	0	48	2.5	0	0
95.	不瞭解題意	17	0.8	11	0.6	0	0
97.	不知道	18	0.9	104	5.3	0	0
98.	拒答	6	0.3	4	0.2	0	0
總計		2016	100.0	1952	100.0	1563	100.0

註：四期四次原選項為「一點點光榮」

C5. 對我們國家的下列幾項事情，請問您感到光榮或是不光榮？

c. 經濟成就

類 別		四期四次 2003		六期四次 2013		八期四次 2023	
卡號	欄位	2	59-60				
題號	變數名稱	22	v22c	34c	v34c	c5c	c5c
		次數	百分比	次數	百分比	次數	百分比
01.	非常光榮	223	11.1	107	5.5	363	23.2
02.	有些光榮	703	34.9	705	36.1	825	52.8
03.	不太光榮*	494	24.5	774	39.7	277	17.7
04.	一點也不光榮	462	22.9	289	14.8	77	4.9
05.	無法決定	110	5.5	17	0.9	21	1.3
93.	無意見	0	0	19	1.0	0	0
95.	不瞭解題意	11	0.5	7	0.4	0	0
97.	不知道	8	0.4	32	1.6	0	0
98.	拒答	5	0.2	2	0.1	0	0
總計		2016	100.0	1952	100.0	1563	100.0

註：四期四次原選項為「一點點光榮」

C5. 對我們國家的下列幾項事情，請問您感到光榮或是不光榮？**d. 運動上的表現**

類別		四期四次 2003		六期四次 2013		八期四次 2023	
卡號	欄位	2	65-66				
題號	變數名稱	22	v22f	34f	v34f	c5d	c5d
		次數	百分比	次數	百分比	次數	百分比
01.	非常光榮	181	9.0	504	25.8	450	28.8
02.	有些光榮	769	38.1	1171	60.0	888	56.8
03.	不太光榮*	669	33.2	192	9.8	168	10.7
04.	一點也不光榮	237	11.8	18	0.9	43	2.8
05.	無法決定	132	6.5	8	0.4	14	0.9
	【不一定、看情形】	1	0.1	---	---	---	---
93.	無意見	0	0	20	1.0	0	0
95.	不瞭解題意	15	0.7	4	0.2	0	0
97.	不知道	8	0.4	34	1.7	0	0
98.	拒答	4	0.2	1	0.1	0	0
總計		2016	100.0	1952	100.0	1563	100.0

註：四期四次原選項為「一點點光榮」

C5. 對我們國家的下列幾項事情，請問您感到光榮或是不光榮？**e. 文學和藝術上的成就**

類別		四期四次 2003		六期四次 2013		八期四次 2023	
卡號	欄位	2	67-68				
題號	變數名稱	22	v22g	34g	v34g	c5e	c5e
		次數	百分比	次數	百分比	次數	百分比
01.	非常光榮	125	6.2	282	14.4	309	19.8
02.	有些光榮	650	32.2	1098	56.3	950	60.8
03.	不太光榮*	691	34.3	280	14.3	206	13.2
04.	一點也不光榮	227	11.3	31	1.6	43	2.8
05.	無法決定	286	14.2	39	2.0	55	3.5
93.	無意見	0	0	49	2.5	0	0
95.	不瞭解題意	17	0.8	18	0.9	0	0
97.	不知道	16	0.8	153	7.8	0	0
98.	拒答	4	0.2	2	0.1	0	0
總計		2016	100.0	1952	100.0	1563	100.0

註：四期四次原選項為「一點點光榮」

C5. 對我們國家的下列幾項事情，請問您感到光榮或是不光榮？

f. 我國的歷史

類 別		四期四次 2003		六期四次 2013		八期四次 2023	
卡號	欄位	2	71-72				
題號	變數名稱	22	v22i	34i	v34i	c5f	c5f
		次數	百分比	次數	百分比	次數	百分比
01.	非常光榮	356	17.7	336	17.2	346	22.1
02.	有些光榮	700	34.7	1003	51.4	869	55.6
03.	不太光榮*	485	24.1	324	16.6	247	15.8
04.	一點也不光榮	185	9.2	59	3.0	39	2.5
05.	無法決定	247	12.3	39	2.0	62	4.0
93.	無意見	0	0	61	3.1	0	0
95.	不瞭解題意	17	0.8	14	0.7	0	0
97.	不知道	20	1.0	111	5.7	0	0
98.	拒答	6	0.3	5	0.3	0	0
總計		2016	100.0	1952	100.0	1563	100.0

註：四期四次原選項為「一點點光榮」

C6. 請問您同不同意以下這些說法？

a. 為了保護我國的經濟，我們應該限制外國產品進口

類 別		四期四次 2003		六期四次 2013		八期四次 2023	
卡號	欄位	3	8-9				
題號	變數名稱	23	v23a	38a	v38a	c6a	c6a
		次數	百分比	次數	百分比	次數	百分比
01.	非常同意	212	10.5	201	10.3	76	4.9
02.	同意	726	36	591	30.3	439	28.1
03.	既不同意也不反對	362	18	357	18.3	15	1.0
04.	不同意	549	27.2	628	32.2	900	57.6
05.	非常不同意	69	3.4	95	4.9	124	7.9
-4.	無法選擇	75	3.7	19	1.0	9	0.6
	【不一定、看情形】	1	0.1	---	---	---	---
93.	無意見	0	0	11	0.6	0	0
95.	不瞭解題意	10	0.5	7	0.4	0	0
97.	不知道	11	0.5	42	2.2	0	0
98.	拒答	1	0.1	1	0.1	0	0
總計		2016	100.0	1952	100.0	1563	100.0

C6. 請問您同不同意以下這些說法？**b. 國際組織應該有權利強制一個國家解決一些問題，例如環境污染**

類 別		四期四次 2003		六期四次 2013		八期四次 2023	
卡號	欄位	3	10-11				
題號	變數名稱	23	v23b	38b	v38b	c6b	c6b
		次數	百分比	次數	百分比	次數	百分比
01.	非常同意	365	18.1	463	23.7	394	25.2
02.	同意	1126	55.9	1163	59.6	974	62.3
03.	既不同意也不反對	219	10.9	100.0	5.1	5	0.3
04.	不同意	135	6.7	114	5.8	157	10.0
05.	非常不同意	20	1.0	15	0.8	14	0.9
-4.	無法選擇	122	6.1	10	0.5	19	1.2
	【不一定、看情形】	---	---	---	---	---	---
93.	無意見	0	0	11	0.6	0	0
95.	不瞭解題意	14	0.7	21	1.1	0	0
97.	不知道	14	0.7	53	2.7	0	0
98.	拒答	1	0.1	2	0.1	0	0
總計		2016	100.0	1952	100.0	1563	100.0

C6. 請問您同不同意以下這些說法？**c. 為了保護我們國家自己的利益，就算需要和其他國家發生衝突也無所謂**

類 別		四期四次 2003		六期四次 2013		八期四次 2023	
卡號	欄位	3	12-13				
題號	變數名稱	23	v23c	38c	v38c	c6c	c6c
		次數	百分比	次數	百分比	次數	百分比
01.	非常同意	136	6.7	169	8.7	107	6.8
02.	同意	645	32.0	647	33.1	597	38.2
03.	既不同意也不反對	367	18.2	319	16.3	12	0.8
04.	不同意	631	31.3	632	32.4	701	44.8
05.	非常不同意	103	5.1	106	5.4	130	8.3
-4.	無法選擇	109	5.4	15	0.8	16	1.0
	【不一定、看情形】	1	0.1	---	---	---	---
93.	無意見	0	0	13	0.7	0	0
95.	不瞭解題意	10	0.5	8	0.4	0	0
97.	不知道	13	0.6	41	2.1	0	0
98.	拒答	1	0.1	2	0.1	0	0
總計		2016	100.0	1952	100.0	1563	100.0

C6. 請問您同不同意以下這些說法？

d. 我們應該禁止外國人在我國購買土地

類 別		四期四次 2003		六期四次 2013		八期四次 2023	
卡號	欄位	3	14-15				
題號	變數名稱	23	v23d	38d	v38d	c6d	c6d
		次數	百分比	次數	百分比	次數	百分比
01.	非常同意	218	10.8	352	18.0	201	12.9
02.	同意	664	32.9	679	34.8	582	37.2
03.	既不同意也不反對	445	22.1	421	21.6	17	1.1
04.	不同意	501	24.9	358	18.3	673	43.1
05.	非常不同意	47	2.3	56	2.9	66	4.2
-4.	無法選擇	121	6.0	15	0.8	24	1.5
	【不一定、看情形】	1	0.1	---	---	---	---
93.	無意見	0	0	23	1.2	0	0
95.	不瞭解題意	10	0.5	6	0.3	0	0
97.	不知道	9	0.4	42	2.2	0	0
總計		2016	100.0	1952	100.0	1563	100.0

C6. 請問您同不同意以下這些說法？

e. 我國的電視應該優先播放我國的影片和節目

類 別		四期四次 2003		六期四次 2013		八期四次 2023	
卡號	欄位	3	18-19				
題號	變數名稱	23	v23e	38e	v38e	c6e	c6e
		次數	百分比	次數	百分比	次數	百分比
01.	非常同意	238	11.8	276	14.1	132	8.4
02.	同意	766	38.0	749	38.4	613	39.2
03.	既不同意也不反對	488	24.2	430	22.0	10	0.6
04.	不同意	397	19.7	363	18.6	680	43.5
05.	非常不同意	50	2.5	67	3.4	118	7.5
-4.	無法選擇	56	2.8	10	0.5	10	0.6
	【不一定、看情形】	2	0.1	---	---	---	---
93.	無意見	0	0	23	1.2	0	0
95.	不瞭解題意	10	0.5	4	0.2	0	0
97.	不知道	9	0.4	29	1.5	0	0
98.	拒答	0	0	1	0.1	0	0
總計		2016	100.0	1952	100.0	1563	100.0

C6. 請問您同不同意以下這些說法？

f. 外國大公司（跨國企業）對臺灣本地產業的傷害越來越大

類 別		四期四次 2003		六期四次 2013		八期四次 2023	
卡號	欄位	3	18-19				
題號	變數名稱	24	v24a	39a	v39a	c6f	c6f
		次數	百分比	次數	百分比	次數	百分比
01.	非常同意	121	6.0	175	9.0	87	5.6
02.	同意	736	36.5	771	39.5	533	34.1
03.	既不同意也不反對	404	20.0	353	18.1	20	1.3
04.	不同意	524	26.0	480	24.6	796	50.9
05.	非常不同意	33	1.6	38	1.9	75	4.8
-4.	無法選擇	166	8.2	20	1.0	52	3.3
	【不一定、看情形】	0	0	18	0.9	---	---
93.	無意見	16	0.8	16	0.8	0	0
95.	不瞭解題意	15	0.7	81	4.1	0	0
97.	不知道	1	0.1	0	0	0	0
98.	拒答	0	0	1	0.1	0	0
總計		2016	100.0	1952	100.0	1563	100.0

C7. 社會上許多人對移民來臺灣的外國人有不同的看法。請問您同不同意下面的說法？

a. 移民會使治安變差

類 別		四期四次 2003		六期四次 2013		八期四次 2023	
卡號	欄位	3	35-36				
題號	變數名稱	26	v26a	42a	v42a	c7a	c7a
		次數	百分比	次數	百分比	次數	百分比
01.	非常同意	264	13.1	92	4.7	48	3.1
02.	同意	935	46.4	602	30.8	435	27.8
03.	既不同意也不反對	319	15.8	378	19.4	8	0.5
04.	不同意	400	19.8	758	38.8	956	61.2
05.	非常不同意	16	0.8	51	2.6	99	6.3
-4.	無法選擇	66	3.3	14	0.7	17	1.1
	【不一定、看情形】	1	0.1	---	---	---	---
93.	無意見	0	0	11	0.6	0	0
95.	不瞭解題意	8	0.4	1	0.1	0	0
97.	不知道	5	0.2	43	2.2	0	0
98.	拒答	2	0.1	2	0.1	0	0
總計		2016	100.0	1952	100.0	1563	100.0

C7. 社會上許多人對移民來臺灣的外國人有不同的看法。請問您同不同意下面的說法？

b. 移民對臺灣的經濟有幫助

類 別		四期四次 2003		六期四次 2013		八期四次 2023	
卡號	欄位	3	37-38				
題號	變數名稱	26	v26b	42b	v42b	c7b	c7b
		次數	百分比	次數	百分比	次數	百分比
01.	非常同意	33	1.6	45	2.3	124	7.9
02.	同意	649	32.2	732	37.5	1036	66.3
03.	既不同意也不反對	439	21.8	477	24.4	17	1.1
04.	不同意	687	34.1	549	28.1	346	22.1
05.	非常不同意	100.0	5.0	53	2.7	12	0.8
-4.	無法選擇	89	4.4	17	0.9	28	1.8
	【不一定、看情形】	1	0.1	---	---	---	---
93.	無意見	0	0	15	0.8	0	0
95.	不瞭解題意	8	0.4	1	0.1	0	0
97.	不知道	7	0.3	61	3.1	0	0
98.	拒答	3	0.1	2	0.1	0	0
總計		2016	100.0	1952	100.0	1563	100.0

C7. 社會上許多人對移民來臺灣的外國人有不同的看法。請問您同不同意下面的說法？

c. 移民會搶走在臺灣出生的人的工作

類 別		四期四次 2003		六期四次 2013		八期四次 2023	
卡號	欄位	3	39-40				
題號	變數名稱	26	v26c	42c	v42c	c7c	c7c
		次數	百分比	次數	百分比	次數	百分比
01.	非常同意	473	23.5	173	8.9	77	4.9
02.	同意	1127	55.9	834	42.7	549	35.1
03.	既不同意也不反對	169	8.4	354	18.1	8	0.5
04.	不同意	173	8.6	504	25.8	849	54.3
05.	非常不同意	20	1.0	37	1.9	73	4.7
-4.	無法選擇	40	2.0	8	0.4	7	0.4
	【不一定、看情形】	0	0	3	0.2	---	---
93.	無意見	8	0.4	4	0.2	0	0
95.	不瞭解題意	4	0.2	33	1.7	0	0
97.	不知道	2	0.1	2	0.1	0	0
98.	拒答	2	0.1	2	0.1	0	0
總計		2016	100.0	1952	100.0	1563	100.0

C7. 社會上許多人對移民來臺灣的外國人有不同的看法。請問您同不同意下面的說法？

d. 移民會帶來新的想法和文化，讓我國社會更好

類 別		四期四次 2003		六期四次 2013		八期四次 2023	
卡號	欄位	3	41-42				
題號	變數名稱	26	v26d	42d	v42d	c7d	c7d
		次數	百分比	次數	百分比	次數	百分比
01.	非常同意	134	6.6	84	4.3	203	13.0
02.	同意	924	45.8	839	43.0	959	61.4
03.	既不同意也不反對	324	16.1	442	22.6	28	1.8
04.	不同意	458	22.7	440	22.5	337	21.6
05.	非常不同意	36	1.8	37	1.9	13	0.8
-4.	無法選擇	117	5.8	23	1.2	23	1.5
	【不一定、看情形】	0	0	14	0.7	---	---
93.	無意見	8	0.4	2	0.1	0	0
95.	不瞭解題意	13	0.6	68	3.5	0	0
97.	不知道	2	0.1	3	0.2	0	0
98.	拒答	2	0.1	2	0.1	0	0
總計		2016	100.0	1952	100.0	1563	100.0

C7. 社會上許多人對移民來臺灣的外國人有不同的看法。請問您同不同意下面的說法？

e. 臺灣出生的人，他的工作、居住與健康照護需求，應該優先於外來移民

類 別		四期四次 2003		六期四次 2013		八期四次 2023	
卡號	欄位	2	34-35				
題號	變數名稱	18	v18d	42f	v42f	c7e	c7e
		次數	百分比	次數	百分比	次數	百分比
01.	非常同意	65	3.2	82	4.2	329	21.0
02.	同意	699	34.7	790	40.5	738	47.2
03.	既不同意也不反對	351	17.4	262	13.4	5	0.3
04.	不同意	652	32.3	638	32.7	435	27.8
05.	非常不同意	110	5.5	105	5.4	49	3.1
-4.	無法選擇	116	5.8	16	0.8	7	0.4
	【不一定、看情形】	0	0	7	0.4	---	---
93.	無意見	1	0.1	---	---	0	0
95.	不瞭解題意	11	0.5	4	0.2	0	0
97.	不知道	9	0.4	46	2.4	0	0
98.	拒答	2	0.1	2	0.1	0	0
總計		2016	100.0	1952	100.0	1563	100.0

註：四期四次題目為「合法在我國居住的外國人，就算沒有我國國籍，也應該享有我國民所享有的社會福利。」、六期四次題目為「合法移民就算沒有我國的國籍，也應該享有和我國國民一樣的權利」

C8. 請問您認為來臺灣居住的移民人數，未來應該要增加、減少還是維持現狀？

類別		四期四次 2003		六期四次 2013		八期四次 2023	
卡號	欄位	3	45-46				
題號	變數名稱	27	v27	43	v43	c8	c8
		次數	百分比	次數	百分比	次數	百分比
01.	大幅增加	22	1.1	40	2.0	60	3.8
02.	增加一些	67	3.3	159	8.1	316	20.2
03.	維持現狀	363	18.0	958	49.1	878	56.2
04.	減少一些	640	31.7	388	19.9	218	13.9
05.	大幅減少	692	34.3	213	10.9	58	3.7
-4.	無法選擇	220	10.9	133	6.8	33	2.1
93.	無意見	1	0.1	33	1.7	0	0
95.	不瞭解題意	5	0.2	2	0.1	0	0
97.	不知道	6	0.3	23	1.2	0	0
98.	拒答	0	0	3	0.2	0	0
總計		2016	100.0	1952	100.0	1563	100.0

註：四期四次原題目為「您認為目前來臺灣居住的外來人口應該要增加還是減少？」

C9. 對於移民來臺灣的人，請問下面哪個想法是最符合您的看法？

類別		六期四次 2013		八期四次 2023	
卡號	欄位				
題號	變數名稱	45	v45	c9	c9
		次數	百分比	次數	百分比
01.	移民應該保留他們原來的文化，不要採用我國的文化	26	1.3	69	4.4
02.	移民應該保留他們原來的文化，同時採用我國的文化	1627	83.4	1346	86.1
03.	移民應該放棄他們原來的文化，轉而接受我國的文化	246	12.6	127	8.1
93.	無意見	9	0.5	0	0
-4.	無法選擇	8	0.4	21	1.3
95.	不瞭解題意	6	0.3	0	0
97.	不知道	27	1.4	0	0
98.	拒答	3	0.2	0	0
總計		1952	100.0	1563	100.0

C10. 怎麼樣才算是一位好公民，不同的人有不同的意見。如果 1 表示「一點都不重要」，7 表示「非常重要」；那麼，請問您個人認為下列各種說法，對作為一位好公民的重要程度是怎樣？

a. 從不逃稅

類別		四期五次 2004		六期五次 2014		八期四次 2023	
卡號	欄位	1	66-67				
題號	變數名稱	B16	v16	c1b	c1b	c10a	c10a
		次數	百分比	次數	百分比	次數	百分比
01.	一點都不重要	20	1.1	22	1.2	15	1.0
02.		12	0.7	12	0.6	6	0.4
03.		31	1.7	47	2.5	29	1.9
04.		89	5.0	117	6.2	97	6.2
05.		198	11.1	190	10.1	161	10.3
06.		322	18.1	279	14.9	210	13.4
07.	非常重要	1078	60.5	1174	62.6	1038	66.4
-4.	無法選擇	30	1.7	32	1.7	7	0.4
97.	不知道	1	0.1	0	0	0	0
98.	拒答	0	0	2	0.1	0	0
總計		1781	100.0	1875	100.0	1563	100.0

C10. 怎麼樣才算是一位好公民，不同的人有不同的意見。如果 1 表示「一點都不重要」，7 表示「非常重要」；那麼，請問您個人認為下列各種說法，對作為一位好公民的重要程度是怎樣？

b. 遵守法律與規定

類別		四期五次 2004		六期五次 2014		八期四次 2023	
卡號	欄位	1	68-69				
題號	變數名稱	B17	v17	c1c	c1c	c10b	c10b
		次數	百分比	次數	百分比	次數	百分比
01.	一點都不重要	10	0.6	10	0.5	6	0.4
02.		11	0.6	8	0.4	1	0.1
03.		19	1.1	22	1.2	6	0.4
04.		75	4.2	65	3.5	35	2.2
05.		176	9.9	152	8.1	70	4.5
06.		332	18.6	290	15.5	225	14.4
07.	非常重要	1137	63.8	1298	69.2	1211	77.5
-4.	無法選擇	20	1.1	29	1.5	9	0.6
97.	不知道	1	0.1	0	0	0	0
98.	拒答	0	0	1	0.1	0	0
總計		1781	100.0	1875	100.0	1563	100.0

C10. 怎麼樣才算是一位好公民，不同的人有不同的意見。如果 1 表示「一點都不重要」，7 表示「非常重要」；那麼，請問您個人認為下列各種說法，對作為一位好公民的重要程度是怎樣？

c. 隨時注意政府的施政作為

類別		四期五次 2004		六期五次 2014		八期四次 2023	
卡號	欄位	1	70-71				
題號	變數名稱	B18	v18	c1d	c1d	c10c	c10c
		次數	百分比	次數	百分比	次數	百分比
01.	一點都不重要	41	2.3	51	2.7	17	1.1
02.		41	2.3	41	2.2	12	0.8
03.		75	4.2	94	5.0	43	2.8
04.		207	11.6	274	14.6	157	10.0
05.		344	19.3	431	23.0	284	18.2
06.		344	19.3	299	15.9	238	15.2
07.	非常重要	684	38.4	622	33.2	796	50.9
-4.	無法選擇	44	2.5	61	3.3	16	1.0
97.	不知道	1	0.1	0	0	0	0
98.	拒答	0	0	2	0.1	0	0
總計		1781	100.0	1875	100.0	1563	100.0

C10. 怎麼樣才算是一位好公民，不同的人有不同的意見。如果 1 表示「一點都不重要」，7 表示「非常重要」；那麼，請問您個人認為下列各種說法，對作為一位好公民的重要程度是怎樣？

d. 幫助國內（臺灣）在生活上比您差的人

類別		四期五次 2004		六期五次 2014		八期四次 2023	
卡號	欄位	2	8-9				
題號	變數名稱	B22	v22	c1h	c1h	c10d	c10d
		次數	百分比	次數	百分比	次數	百分比
01.	一點都不重要	19	1.1	12	0.6	22	1.4
02.		23	1.3	10	0.5	17	1.1
03.		57	3.2	57	3.0	40	2.6
04.		210	11.8	184	9.8	192	12.3
05.		384	21.6	462	24.6	289	18.5
06.		404	22.7	457	24.4	264	16.9
07.	非常重要	657	36.9	668	35.6	731	46.8
-4.	無法選擇	26	1.5	24	1.3	8	0.5
97.	不知道	1	0.1	0	0	0	0
98.	拒答	0	0	1	0.1	0	0
總計		1781	100.0	1875	100.0	1563	100.0

C10. 怎麼樣才算是一位好公民，不同的人有不同的意見。如果 1 表示「一點都不重要」，7 表示「非常重要」；那麼，請問您個人認為下列各種說法，對作為一位好公民的重要程度是怎樣？

e. 國家有需要，願意從軍（當兵）

類別		四期五次 2004		八期四次 2023	
卡號	欄位	2	12-13		
題號	變數名稱	B24	v24	c10e	c10e
		次數	百分比	次數	百分比
01.	一點都不重要	108	6.1	60	3.8
02.		52	2.9	28	1.8
03.		87	4.9	55	3.5
04.		214	12.0	190	12.2
05.		278	15.6	272	17.4
06.		320	18.0	238	15.2
07.	非常重要	648	36.4	710	45.4
-4.	無法選擇	73	4.1	10	0.6
97.	不知道	1	0.1	0	0
98.	拒答	0	0	0	0
總計		1781	100.0	1563	100.0

C11. 下面請您用一個從 0 分到 10 的分數來評分，如果 0 表示「非常不好」，10 表示「非常好」，請問您覺得您會給多少分？

a. 目前民主政治在臺灣運作的情形是怎樣？

類別	四期五次 2004		六期五次 2014		八期四次 2023		
卡號	欄位	2	66-67				
題號	變數名稱	B71	v71	c26a	c26a	c11a	c11a
		次數	百分比	次數	百分比	次數	百分比
00. 非常不好		63	3.5	82	4.4	108	6.9
01.		29	1.6	48	2.6	36	2.3
02.		52	2.9	63	3.4	66	4.2
03.		106	6.0	150	8.0	99	6.3
04.		139	7.8	128	6.8	73	4.7
05.		489	27.5	436	23.3	312	20.0
06.		288	16.2	299	15.9	184	11.8
07.		273	15.3	251	13.4	261	16.7
08.		157	8.8	192	10.2	218	13.9
09.		39	2.2	44	2.3	57	3.6
10. 非常好		64	3.6	65	3.5	134	8.6
-4. 無法選擇		81	4.5	115	6.1	15	1.0
97. 不知道、忘記		1	0.1	0	0	0	0
98. 拒答		0	0	2	0.1	0	0
總計		1781	100.0	1875	100.0	1563	100.0

C11. 下面請您用一個從 0 分到 10 的分數來評分，如果 0 表示「非常不好」，10 表示「非常好」，請問您覺得您會給多少分？

b. 那麼十年前民主政治在臺灣運作的情況又是怎樣？

類別		四期五次 2004		六期五次 2014		八期四次 2023	
卡號	欄位	2	68-69				
題號	變數名稱	B72	v72	c26b	c26b	c11b	c11b
		次數	百分比	次數	百分比	次數	百分比
00.	非常不好	76	4.3	57	3.0	38	2.4
01.		64	3.6	33	1.8	32	2.0
02.		129	7.2	50	2.7	50	3.2
03.		225	12.6	148	7.9	113	7.2
04.		217	12.2	187	10.0	114	7.3
05.		413	23.2	440	23.5	388	24.8
06.		173	9.7	227	12.1	239	15.3
07.		154	8.6	237	12.6	215	13.8
08.		117	6.6	178	9.5	202	12.9
09.		44	2.5	31	1.7	51	3.3
10.	非常好	39	2.2	66	3.5	87	5.6
-4.	無法選擇	128	7.2	216	11.5	34	2.2
97.	不知道、忘記	2	0.1	0	0	0	0
98.	拒答	0	0	5	0.3	0	0
總計		1781	100.0	1875	100.0	1563	100.0

C11. 下面請您用一個從 0 分到 10 的分數來評分，如果 0 表示「非常不好」，10 表示「非常好」，請問您覺得您會給多少分？

c. 那麼十年以後民主政治在臺灣的運作會是怎樣？

類別		四期五次 2004		六期五次 2014		八期四次 2023	
卡號	欄位	2	70-71				
題號	變數名稱	B73	v73	c26c	c26c	c11c	c11c
		次數	百分比	次數	百分比	次數	百分比
00.	非常不好	42	2.4	83	4.4	68	4.4
01.		25	1.4	39	2.1	24	1.5
02.		55	3.1	62	3.3	42	2.7
03.		75	4.2	120	6.4	83	5.3
04.		71	4.0	76	4.1	64	4.1
05.		251	14.1	332	17.7	276	17.7
06.		165	9.3	162	8.6	128	8.2
07.		223	12.5	219	11.7	217	13.9
08.		265	14.9	228	12.2	291	18.6
09.		123	6.9	98	5.2	134	8.6
10.	非常好	97	5.4	94	5.0	153	9.8
-4.	無法選擇	388	21.8	355	18.9	83	5.3
97.	不知道、忘記	1	0.1	0	0	0	0
98.	拒答	0	0	7	0.4	0	0
總計		1781	100.0	1875	100.0	1563	100.0

C12. 不同的人對於民主社會中人民的權利，會有各種不同的看法。如果 1 表示「一點都不重要」，7 表示「非常重要」，您認為下面這些權利有多重要？

a. 所有公民都有起碼的生活水準

類別		四期五次 2004		六期五次 2014		八期四次 2023	
卡號	欄位	2	30-31				
題號	變數名稱	B41	v41	c7a	c7a	c12a	c12a
		次數	百分比	次數	百分比	次數	百分比
01.	一點都不重要	10	0.6	6	0.3	3	0.2
02		6	0.3	8	0.4	2	0.1
03		16	0.9	32	1.7	24	1.5
04		63	3.5	96	5.1	48	3.1
05		198	11.1	244	13.0	185	11.8
06		405	22.7	316	16.9	315	20.2
07.	非常重要	1056	59.3	1139	60.7	979	62.6
-4.	無法選擇	27	1.5	34	1.8	7	0.4
97.	不知道	0	0	0	0	0	0
98.	拒答	0	0	0	0	0	0
總計		1781	100.0	1875	100.0	1563	100.0

C12. 不同的人對於民主社會中人民的權利，會有各種不同的看法。如果 1 表示「一點都不重要」，7 表示「非常重要」，您認為下面這些權利有多重要？

b. 政府尊重並保障少數弱勢群體的權利

類別		四期五次 2004		六期五次 2014		八期四次 2023	
卡號	欄位	2	32-33				
題號	變數名稱	B42	v42	c7b	c7b	c12b	c12b
		次數	百分比	次數	百分比	次數	百分比
01.	一點都不重要	12	0.7	10	0.5	3	0.2
02		14	0.8	5	0.3	6	0.4
03		21	1.2	26	1.4	20	1.3
04		70	3.9	67	3.6	71	4.5
05		170	9.5	238	12.7	224	14.3
06		400	22.5	328	17.5	322	20.6
07.	非常重要	1054	59.2	1155	61.6	911	58.3
-4.	無法選擇	39	2.2	45	2.4	6	0.4
97.	不知道	0	0	0	0	0	0
98.	拒答	1	0.1	1	0.1	0	0
總計		1781	100.0	1875	100.0	1563	100.0

C12. 不同的人對於民主社會中人民的權利，會有各種不同的看法。如果 1 表示「一點都不重要」，7 表示「非常重要」，您認為下面這些權利有多重要？

c. 讓人民有更多參與公共決策機會的權利

類別		四期五次 2004		六期五次 2014		八期四次 2023	
卡號	欄位	2	38-39				
題號	變數名稱	B45	v45	c7c	c7c	c12c	c12c
		次數	百分比	次數	百分比	次數	百分比
01. 一點都不重要		12	0.7	33	1.8	6	0.4
02		13	0.7	22	1.2	2	0.1
03		29	1.6	54	2.9	26	1.7
04		103	5.8	145	7.7	67	4.3
05		266	14.9	323	17.2	221	14.1
06		400	22.5	366	19.5	343	21.9
07. 非常重要		882	49.5	849	45.3	883	56.5
-4. 無法選擇		75	4.2	81	4.3	15	1.0
97. 不知道		0	0	0	0	0	0
98. 拒答		1	0.1	2	0.1	0	0
總計		1781	100.0	1875	100.0	1563	100.0

C12. 不同的人對於民主社會中人民的權利，會有各種不同的看法。如果 1 表示「一點都不重要」，7 表示「非常重要」，您認為下面這些權利有多重要？

d. 公民如果反對政府的施政可以有不服從、不合作的權利

類別		四期五次 2004		六期五次 2014		八期四次 2023	
卡號	欄位	2	40-41				
題號	變數名稱	B46	v46	c7d	c7d	c12d	c12d
		次數	百分比	次數	百分比	次數	百分比
01. 一點都不重要		106	6	160	8.5	71	4.5
02		79	4.4	92	4.9	45	2.9
03		129	7.2	192	10.2	123	7.9
04		306	17.2	352	18.8	221	14.1
05		366	20.6	394	21.0	354	22.6
06		269	15.1	219	11.7	263	16.8
07. 非常重要		418	23.5	345	18.4	462	29.6
-4. 無法選擇		107	6	118	6.3	24	1.5
97. 不知道		0	0	0	0	0	0
98. 拒答		1	0.1	3	0.2	0	0
總計		1781	100.0	1875	100.0	1563	100.0

C13. 有人說，減少收入高與收入低的人之間的收入差距，是政府的責任。請問您同不同意這個說法？

類別		八期四次 2023	
卡號	欄位		
題號	變數名稱	c13	c13
		次數	百分比
01.	非常同意	174	11.1
02.	同意	663	42.4
03.	既不同意也不反對	8	0.5
04.	不同意	635	40.6
05.	非常不同意	72	4.6
-4.	無法選擇	11	0.7
97.	不知道	0	0
98.	拒答	0	0
總計		1563	100.0

C14. 談論到政治時，有些人會提到左派右派。如果 0 表示「左派」，10 表示「右派」，請從 0 到 10 中選一個符合您自己的數字。

類別		六期五次 2014		八期四次 2023	
卡號	欄位				
題號	變數名稱	c11	c11	c14	c14
		次數	百分比	次數	百分比
00.	左派	14	0.7	7	0.4
01.		7	0.4	7	0.4
02.		14	0.7	16	1.0
03.		42	2.2	37	2.4
04.		52	2.8	46	2.9
05.		959	51.1	970	62.1
06.		109	5.8	131	8.4
07.		90	4.8	83	5.3
08.		56	3.0	56	3.6
09.		16	0.9	13	0.8
10.	右派	34	1.8	49	3.1
-4.	無法選擇	473	25.2	148	9.5
98.	拒答	9	0.5	0	0
總計		1875	100.0	1563	100.0

C15. 請問您同不同意下列這些說法？**a. 像您這樣的人，對政府的作為沒有任何影響力**

類別		四期五次 2004		六期五次 2014		八期四次 2023	
卡號	欄位	2	42				
題號	變數名稱	B47	v47	c8a	c8a	c15a	c15a
		次數	百分比	次數	百分比	次數	百分比
01.	非常同意	140	7.9	261	13.9	166	10.6
02.	同意	590	33.1	732	39.0	688	44.0
03.	既不同意也不反對	421	23.6	81	4.3	7	0.4
04.	不同意	486	27.3	587	31.3	625	40.0
05.	非常不同意	93	5.2	145	7.7	58	3.7
-4.	無法選擇	49	2.8	67	3.6	19	1.2
97.	不知道、忘記	1	0.1	0	0	0	0
98.	拒答	1	0.1	2	0.1	0	0
總計		1781	100.0	1875	100.0	1563	100.0

註：四期五次原題目為「像我這樣的人，對政府的作為沒有任何影響力。」。

C15. 請問您同不同意下列這些說法？**b. 您認為政府不在乎像您這樣的人的想法是什麼。**

類別		四期五次 2004		六期五次 2014		八期四次 2023	
卡號	欄位	2	43				
題號	變數名稱	B48	v48	c8b	c8b	c15b	c15b
		次數	百分比	次數	百分比	次數	百分比
01.	非常同意	147	8.3	272	14.5	182	11.6
02.	同意	611	34.3	806	43.0	659	42.2
03.	既不同意也不反對	431	24.2	97	5.2	6	0.4
04.	不同意	460	25.8	520	27.7	631	40.4
05.	非常不同意	61	3.4	94	5.0	64	4.1
-4.	無法選擇	70	3.9	84	4.5	21	1.3
97.	不知道、忘記	0	0	0	0	0	0
98.	拒答	1	0.1	2	0.1	0	0
總計		1781	100.0	1875	100.0	1563	100.0

註：四期五次原題目為「像我這樣的人，我不認為政府在乎我的想法是什麼。」。

C16. 請您回想一下我們的公職人員，他們服務人民時認不認真？

類別		四期五次 2004		六期五次 2014		八期四次 2023	
卡號	欄位	2	63				
題號	變數名稱	B68	v68	c24	c24	c16	c16
		次數	百分比	次數	百分比	次數	百分比
01.	很認真	148	8.3	168	9.0	242	15.5
02.	還算認真	982	55.1	1086	57.9	1018	65.1
03.	不太認真	430	24.1	417	22.2	249	15.9
04.	一點也不認真	112	6.3	106	5.7	36	2.3
-4.	無法選擇	109	6.1	98	5.2	18	1.2
97.	不知道、忘記	0	0	0	0	0	0
98.	拒答	0	0	0	0	0	0
總計		1781	100.0	1875	100.0	1563	100.0

C17. 請問您認為在臺灣的公職人員中，牽涉到貪污腐化的情形普不普遍（有多少人牽涉到）？

類別		四期五次 2004		六期五次 2014		八期四次 2023	
卡號	欄位	2	65				
題號	變數名稱	B70	v70	c25	c25	c17	c17
		次數	百分比	次數	百分比	次數	百分比
01.	幾乎沒有人牽涉到	25	1.4	18	1.0	21	1.3
02.	只有少數人牽涉到	616	34.6	593	31.6	590	37.7
03.	有不少人牽涉到	442	24.8	558	29.8	499	31.9
04.	有很多人牽涉到	377	21.2	453	24.2	312	20.0
05.	幾乎每個人都牽涉到	158	8.9	92	4.9	98	6.3
-4.	無法選擇	160	9.0	157	8.4	43	2.8
97.	不知道、忘記	2	0.1	0	0	0	0
98.	拒答	1	0.1	4	0.2	0	0
總計		1781	100.0	1875	100.0	1563	100.0

C18. 請問下列敘述您同意的程度為何？

a. 最重要的政策，應該是由人民而不是政治人物做出決定

類別		八期四次 2023	
卡號	欄位		
題號	變數名稱	c18a	c18a
		次數	百分比
01.	非常同意	359	23.0
02.	同意	880	56.3
03.	既不同意也不反對	14	0.9
04.	不同意	288	18.4
05.	非常不同意	13	0.8
-4.	無法選擇	9	0.6
98.	拒答	0	0
總計		1563	100.0

C18. 請問下列敘述您同意的程度為何？

b. 政治人物說得太多而做得太少

類別		八期四次 2023	
卡號	欄位		
題號	變數名稱	c18b	c18b
		次數	百分比
01.	非常同意	583	37.3
02.	同意	808	51.7
03.	既不同意也不反對	13	0.8
04.	不同意	139	8.9
05.	非常不同意	11	0.7
-4.	無法選擇	9	0.6
98.	拒答	0	0
總計		1563	100.0

C18. 請問下列敘述您同意的程度為何？

c. 在我國，那些有權力的人和一般人民之間有衝突

類別		八期四次 2023	
卡號	欄位		
題號	變數名稱	c18c	c18c
		次數	百分比
01.	非常同意	217	13.9
02.	同意	904	57.8
03.	既不同意也不反對	20	1.3
04.	不同意	377	24.1
05.	非常不同意	17	1.1
-4.	無法選擇	28	1.8
98.	拒答	0	0
總計		1563	100.0

C18. 請問下列敘述您同意的程度為何？

d. 企業家為了賺錢，不惜犧牲一般民眾

類別		八期四次 2023	
卡號	欄位		
題號	變數名稱	c18d	c18d
		次數	百分比
01.	非常同意	279	17.9
02.	同意	773	49.5
03.	既不同意也不反對	15	1.0
04.	不同意	442	28.3
05.	非常不同意	31	2.0
-4.	無法選擇	23	1.5
98.	拒答	0	0
總計		1563	100.0

C18. 請問下列敘述您同意的程度為何？**e. 聽專家的意見比聽一般民眾的經驗來得更
好**

類別		八期四次 2023	
卡號	欄位		
題號	變數名稱	c18e	c18e
		次數	百分比
01.	非常同意	116	7.4
02.	同意	635	40.6
03.	既不同意也不反對	24	1.5
04.	不同意	694	44.4
05.	非常不同意	81	5.2
-4.	無法選擇	13	0.8
98.	拒答	0	0
總計		1563	100.0

C19. 請問您常不常經由電視、報紙、廣播或網路得到政治新聞與訊息？

類別		六期五次 2014		八期四次 2023	
卡號	欄位				
題號	變數名稱	c4	c4	c19	c19
		次數	百分比	次數	百分比
01.	一天好幾次	851	45.4	613	39.2
02.	每天一次	456	24.3	470	30.1
03.	每星期 5-6 天	75	4.0	82	5.2
04.	每星期 3-4 天	140	7.5	134	8.6
05.	每星期 1-2 天	148	7.9	147	9.4
06.	每星期不到 1 天	76	4.1	71	4.5
07.	從來沒有	121	6.5	46	2.9
-4.	無法選擇	8	0.4	0	0
0 總計		1875	100.0	1563	100.0

C20. 在我國，媒體對政治的報導是有偏頗的，請問您同不同意這個說法？

類別		八期四次 2023	
卡號	欄位	c20	c20
題號	變數名稱	次數	百分比
01.	非常同意	497	31.8
02.	同意	870	55.7
03.	既不同意也不反對	5	0.3
04.	不同意	160	10.2
05.	非常不同意	6	0.4
-4.	無法選擇	25	1.6
98.	拒答	0	0
總計		1563	100.0

C21. 請問您認為一般人只要有機會就會想要佔您便宜，還是他們常常會公平合理對待您？

類別		四期五次 2004		六期五次 2014		八期四次 2023	
卡號	欄位	2	51				
題號	變數名稱	B56	v56	c16	c16	c21	c21
		次數	百分比	次數	百分比	次數	百分比
01.	幾乎都會想要佔您便宜	63	3.5	68	3.6	93	6.0
02.	通常會想佔您便宜	356	20	423	22.6	352	22.5
03.	通常會公平合理對待您	919	51.6	1063	56.7	916	58.6
04.	幾乎都會公平合理對待您	330	18.5	251	13.4	192	12.3
-4.	無法選擇	112	6.3	69	3.7	10	0.6
97.	不知道	1	0.1	0	0	0	0
98.	拒答	0	0	1	0.1	0	0
總計		1781	100.0	1875	100.0	1563	100.0

C22. 一般來說，您認為一般人都可以信任，還是您覺得跟人來往要小心一點比較好。

類別		四期五次 2004		六期五次 2014		八期四次 2023	
卡號	欄位	2	52				
題號	變數名稱	B57	v57	c17	c17	c22	c22
		次數	百分比	次數	百分比	次數	百分比
01.	一般人都可以信任	50	2.8	76	4.1	84	5.4
02.	一般人通常可以信任	367	20.6	510	27.2	470	30.1
03.	跟人來往通常要小心一點	993	55.8	1023	54.6	774	49.5
04.	跟人來往幾乎都要小心一點	343	19.3	239	12.7	235	15.0
-4.	無法選擇	28	1.6	27	1.4	0	0
97.	不知道	0	0	0	0	0	0
98.	拒答	0	0	0	0	0	0
總計		1781	100.0	1875	100.0	1563	100.0

C23. 請問您是否具有中華民國國籍？

類別		八期四次 2023	
卡號	欄位		
題號	變數名稱	c23	c23
		次數	百分比
01.	是	1550	99.2
02.	否	13	0.8
總計		1563	100.0

D、國家認同與公民權

D1. 請您用 0 至 10 分來表示您自認為是臺灣人的程度，10 分表示「完全是臺灣人」，0 分表示「完全不是臺灣人」。請問您會選幾分？

類別		六期四次 2013		八期四次 2023	
卡號	欄位				
題號	變數名稱	58	v58	d1	d1
		次數	百分比	次數	百分比
00.	完全不是臺灣人 0	5	0.3	4	0.3
01.1		2	0.1	1	0.1
02.2		2	0.1	0	0
03.3		4	0.2	2	0.1
04.4		2	0.1	5	0.3
05.5		90	4.6	71	4.5
06.6		68	3.5	30	1.9
07.7		110	5.6	68	4.4
08.8		201	10.3	135	8.6
09.9		104	5.3	95	6.1
10.	完全是臺灣人 10	1343	68.8	1150	73.6
-4.	無法選擇	---	---	2	0.1
95.	不瞭解題意	5	0.3	0	0
97.	不知道	13	0.7	0	0
98.	拒答	3	0.2	0	0
總計		1952	100.0	1563	100.0

D2. 請您用 0 至 10 分來表示您自認為是中國人的程度，10 分表示「完全是中國人」，0 分表示「完全不是中國人」。請問您會選幾分？

類 別		六期四次 2013		八期四次 2023	
卡號	欄位				
題號	變數名稱	59	v59	d2	d2
		次數	百分比	次數	百分比
00.	完全不是中國人 0	666	34.1	670	42.9
01.	1	102	5.2	66	4.2
02.	2	118	6.0	94	6.0
03.	3	123	6.3	64	4.1
04.	4	48	2.5	33	2.1
05.	5	364	18.6	216	13.8
06.	6	60	3.1	44	2.8
07.	7	58	3.0	46	2.9
08.	8	61	3.1	55	3.5
09.	9	19	1.0	29	1.9
10.	完全是中國人 10	283	14.5	227	14.5
-4.	無法選擇	---	---	19	1.2
95.	不瞭解題意	9	0.5	0	0
97.	不知道	33	1.7	0	0
98.	拒答	8	0.4	0	0
總計		1952	100.0	1563	100.0

D3. 有人認為，如果臺灣獨立不會引起戰爭，就應該宣佈獨立。請問您同不同意？

類別		四期四次 2003		六期四次 2013		八期四次 2023	
卡號	欄位	4	41-42				
題號	變數名稱	45a	v45a	67	v67	d3	d3
		次數	百分比	次數	百分比	次數	百分比
01.	非常同意	222	11.0	327	16.8	264	16.9
02.	同意	923	45.8	746	38.2	609	39.0
03.	不同意	682	33.8	634	32.5	518	33.1
04.	非常不同意	78	3.9	117	6.0	140	9.0
	【不一定、看情形】	5	0.2	---	---	---	---
93.	無意見	11	0.5	32	1.6	0	0
-4.	無法選擇	---	---	15	0.8	0	0
95.	不瞭解題意	9	0.4	5	0.3	0	0
97.	忘記或不知道	60	3.0	63	3.2	23	1.5
98.	拒答	26	1.3	13	0.7	9	0.6
總計		2016	100.0	1952	100.0	1563	100.0

D4. 有人認為，如果大陸在經濟、社會、政治方面的發展跟臺灣差不多，兩岸就應該統一。請問您同不同意？

類別		四期四次 2003		六期四次 2013		八期四次 2023	
卡號	欄位	4	45-46				
題號	變數名稱	46a	v46a	69	v69	d4	d4
		次數	百分比	次數	百分比	次數	百分比
01.	非常同意	75	3.7	76	3.9	44	2.8
02.	同意	789	39.1	494	25.3	346	22.1
03.	不同意	950	47.1	996	51.0	803	51.4
04.	非常不同意	81	4.0	249	12.8	334	21.4
	【不一定、看情形】	4	0.2	---	---	---	---
93.	無意見	14	0.7	48	2.5	0	0
-4.	無法選擇	---	---	18	0.9	0	0
95.	不瞭解題意	9	0.4	4	0.2	0	0
97.	忘記或不知道	64	3.2	56	2.9	30	1.9
98.	拒答	30	1.5	11	0.6	6	0.4
總計		2016	100.0	1952	100.0	1563	100.0

D5. 有人主張用公民投票決定臺灣未來是要統一還是獨立，請問您贊不贊成這樣的說法？

類別		四期四次 2003		六期四次 2013		八期四次 2023	
卡號	欄位	4	75-76				
題號	變數名稱	51	v51	73	v73	d5	d5
		次數	百分比	次數	百分比	次數	百分比
01.	非常贊成	177	8.8	274	14.0	147	9.4
02.	贊成	911	45.2	850	43.5	638	40.8
03.	不贊成	663	32.9	578	29.6	607	38.8
04.	非常不贊成	122	6.1	132	6.8	144	9.2
	【不一定、看情形】	8	0.4	---	---	---	---
93.	無意見	29	1.4	51	2.6	0	0
94.	無法決定	---	---	16	0.8	0	0
95.	不瞭解題意	14	0.7	2	0.1	0	0
97.	不知道	65	3.2	47	2.4	21	1.3
	【不知道、不瞭解題意】	---	---	---	---	---	---
98.	拒答	27	1.3	2	0.1	6	.4
總計		2016	100.0	1952	100.0	1563	100.0

D6. 請問您覺得我們的國家現在應該叫什麼名字比較合乎您的看法？

類別		四期四次 2003		六期四次 2013		八期四次 2023	
卡號	欄位	5	25-26				
題號	變數名稱	58	v58	76	v76	d6	d6
		次數	百分比 1	次數	百分比 1	次數	百分比 1
01.	中華民國	978	48.5	761	39.0	564	36.1
02.	中華民國在臺灣	119	5.9	188	9.6	89	5.7
03.	臺灣	707	35.1	886	45.4	637	40.8
04.	臺灣共和國	87	4.3	57	2.9	17	1.1
05.	中國臺灣	---	---	14	0.7	9	0.6
06.	中華人民共和國	11	0.5	1	0.1	5	0.3
07.	中華民國臺灣	---	---	---	---	224	14.3
08.	其他	20	1.0	10	0.5	9	0.6
	【不一定、很難說】	1	0.1	---	---	---	---
93.	無意見	32	1.6	15	0.8	1	0.1
94.	無法決定	---	---	2	0.1	0	0
95.	不瞭解題意	6	0.3	1	0.1	0	0
97.	不知道	36	1.8	14	0.7	3	0.2
98.	拒答	19	0.9	3	0.2	5	0.3
總計		2016	100.0	1952	100.0	1563	100.0

D7. 現在有越來越多的臺灣人到中國大陸投資或工作。請問您認為這對臺灣未來的發展，一般來說好不好？

類 別		四期四次 2003		六期四次 2013		八期四次 2023	
卡號	欄位	5	27-28				
題號	變數名稱	59	v59	77	v77	d7	d7
		次數	百分比	次數	百分比	次數	百分比
01.	非常好	41	2.0	55	2.8	52	3.3
02.	好	303	15.0	530	27.2	332	21.2
03.	不好	855	42.4	793	40.6	386	24.7
04.	非常不好	314	15.6	260	13.3	96	6.1
05.	一半一半(好壞難說)	467	23.2	238	12.2	679	43.4
95.	不瞭解題意	3	0.1	0	0	0	0
97.	不知道	24	1.2	73	3.7	15	1.0
98.	拒答	9	0.4	3	0.2	3	0.2
總計		2016	100.0	1952	100.0	1563	100.0

D8. 如果有越來越多的中國大陸人到臺灣投資，請問您認為這對臺灣未來的發展，一般來說好不好？

類 別		四期四次 2003		六期四次 2013		八期四次 2023	
卡號	欄位	5	29-30				
題號	變數名稱	60	v60	78	v78	d8	d8
		次數	百分比	次數	百分比	次數	百分比
01.	非常好	103	5.1	90	4.6	42	2.7
02.	好	657	32.6	817	41.9	355	22.7
03.	不好	483	24.0	564	28.9	485	31.0
04.	非常不好	85	4.2	206	10.6	164	10.5
05.	一半一半(好壞難說)	645	32.0	192	9.8	499	31.9
	【不一定、很難說】	1	0.1	---	---	---	---
93.	無意見	1	0.1	0	0	0	0
95.	不瞭解題意	4	0.1	0	0	0	0
97.	不知道	27	1.3	80	4.1	16	1.0
98.	拒答	10	0.5	3	0.2	2	0.1
總計		2016	100.0	1952	100.0	1563	100.0

D9. 如果有越來越多的中國大陸人到臺灣工作，請問您認為這對臺灣未來的發展，一般來說好不好？

類別		四期四次 2003		六期四次 2013		八期四次 2023	
卡號	欄位	5	31-32				
題號	變數名稱	61	v61	79	v79	d9	d9
		次數	百分比	次數	百分比	次數	百分比
01.	非常好	103	5.1	90	4.6	23	1.5
02.	好	657	32.6	817	41.9	265	17.0
03.	不好	483	24.0	564	28.9	571	36.5
04.	非常不好	85	4.2	206	10.6	176	11.3
05.	一半一半(好壞難說)	645	32.0	192	9.8	514	32.9
	【不一定、很難說】	1	0.1	---	---	---	---
93.	無意見	1	0.1	0	0	0	0
95.	不瞭解題意	4	0.1	0	0	0	0
97.	不知道	27	1.3	80	4.1	11	0.7
98.	拒答	10	0.5	3	0.2	3	0.2
總計		2016	100.0	1952	100.0	1563	100.0

D10. 請問您或您的家人，最近一年內有沒有人在中國大陸做生意或工作？最近一年內指的是從訪問日起回溯一年。

類別		四期四次 2003		六期四次 2013		八期四次 2023	
卡號	欄位	6	68				
題號	變數名稱	81	v81a	83a	v83a	d10	d10
		次數	百分比	次數	百分比	次數	百分比
01.	有	129	6.4	309	15.8	157	10.0
02.	沒有	1884	93.5	1631	83.6	1405	89.9
94.	無法決定	0	0	1	0.1	0	0
95.	不瞭解題意	2	0.1	0	0	0	0
97.	不知道	0	0	9	0.5	0	0
98.	拒答	1	0.1	2	0.1	1	0.1
總計		2016	100.0	1952	100.0	1563	100.0

註：四期四次、六期四次原題目為「以下我們想請教您兩岸的經濟交流問題。(a)請問您或您的家人，有沒有人在大陸做生意或工作？」

D11. 請問中國大陸的市場對您或您的家人的工作，重不重要？

類 別		四期四次 2003		六期四次 2013		八期四次 2023	
卡號	欄位	6	70				
題號	變數名稱	81	v81c	83c	v83c	d11	d11
		次數	百分比	次數	百分比	次數	百分比
01.	很重要	---	---	---	---	55	3.5
02.	重要	---	---	---	---	294	18.8
03.	不重要	---	---	---	---	925	59.2
04.	很不重要	---	---	---	---	272	17.4
	【有】	295	14.6	489	25.1	---	---
	【沒有】	1680	83.3	1347	69.0	---	---
94.	無法決定	2	0.1	22	1.1	0	0
95.	不瞭解題意	3	0.1	0	0	0	0
97.	不知道	33	1.6	91	4.7	16	1.0
98.	拒答	3	0.1	3	0.2	1	0.1
總計		2016	100.0	1952	100.0	1563	100.0

註：四期四次、六期四次原題目為「以下我們想請教您兩岸的經濟交流問題。(c)請問大陸的市場對您或您的家人所服務的公司，有沒有很重要??」

D12. 請問您去過中國大陸（不含港澳）嗎？一共去了幾次？

類 別		四期四次 2003		六期四次 2013		八期四次 2023	
卡號	欄位	6	71				
題號	變數名稱	82	v82	84a	v84a	d12	d12
		次數	百分比	次數	百分比	次數	百分比
01.	1-3 次【1、2 次】	156	7.7	476	24.4	467	29.9
02.	4-6 次【3 次以上】	23	1.1	116	5.9	122	7.8
03.	7-9 次	---	---	35	1.8	44	2.8
04.	10-19 次	---	---	72	3.7	62	4.0
05.	20 次或以上	---	---	81	4.1	71	4.5
06.	從來沒有去過	1834	91.0	1168	59.8	796	50.9
95.	不瞭解題意	1	0.1	0	0	0	0
97.	不知道	0	0	2	0.1	0	0
98.	拒答	1	0.1	2	0.1	1	0.1
	【遺漏值】	1	0.1	---	---	---	---
總計		2016	100.0	1952	100.0	1563	100.0

D13. 請問您認為目前為止兩岸關係的發展，對您家庭的經濟狀況是好的影響，還是壞的影響？

類別		八期四次 2023	
卡號	欄位	d13	d13
題號	變數名稱	次數	百分比
01.	很好的影響	9	0.6
02.	好的影響	147	9.4
03.	沒有影響	1168	74.7
04.	壞的影響	200	12.8
05.	很壞的影響	27	1.7
97.	不知道	11	0.7
98.	拒答	1	0.1
總計		1563	100.0

D14. 請問您認為目前為止兩岸關係的發展，對臺灣整體的經濟狀況是好的影響，還是壞的影響？

類別		八期四次 2023	
卡號	欄位	d14	d14
題號	變數名稱	次數	百分比
01.	很好的影響	12	0.8
02.	好的影響	361	23.1
03.	沒有影響	337	21.6
04.	壞的影響	720	46.1
05.	很壞的影響	91	5.8
97.	不知道	42	2.7
98.	拒答	0	0
總計		1563	100.0

註：八期四次與六期四次、四期四次問題結構不同，相關題目次數分配請見下表 85.~86.

85. 請問您認為大陸最近的經濟進步，對您家庭的現在經濟狀況有什麼樣的影響？

類別		四期四次 2003		六期四次 2013	
卡號	欄位	6	72	85	v85
題號	變數名稱	83	v83	85	v85
		次數	百分比	次數	百分比
01.	好的影響比較多	79	3.9	133	6.8
02.	不好的影響比較多	269	13.3	191	9.8
03.	沒有影響	1608	79.8	1593	81.6
04.	其他	6	0.3	0	0
95.	不瞭解題意	5	0.2	3	0.2
97.	不知道	47	2.3	29	1.5
98.	不願意回答	2	0.1	3	0.2
總計		2016	100.0	1952	100.0

86. 請問您認為大陸的經濟進步，對您家庭的將來經濟狀況可能會有什麼樣的影響？

類 別		四期四次 2003		六期四次 2013	
卡號	欄位	6	73		
題號	變數名稱	84	v84	86	v86
		次數	百分比	次數	百分比
01.	好的影響比較多	180	8.9	329	16.9
02.	不好的影響比較多	441	21.9	383	19.6
03.	沒有影響	1221	60.6	1067	54.7
04.	其他	35	1.7	3	0.2
95.	不瞭解題意	4	0.2	3	0.2
97.	不知道	130	6.4	165	8.5
98.	不願意回答	5	0.2	2	0.1
總計		2016	100.0	1952	100.0

D15. 關於臺灣社會文化的現象，請問您同不同意以下各種說法或想法？**a. 中華民族本來就包含很多族群，不應該分離**

類 別		六期四次 2013		八期四次 2023	
卡號	欄位				
題號	變數名稱	89	v89a	d15a	d15a
		次數	百分比	次數	百分比
01.	非常同意	220	11.3	313	20.0
02.	同意	1235	63.3	924	59.1
03.	既不同意也不反對	219	11.2	7	0.4
04.	不同意	151	7.7	256	16.4
05.	非常不同意	24	1.2	41	2.6
93.	無意見	17	0.9	0	0
-4.	無法選擇	4	0.2	0	0
95.	不瞭解題意	16	0.8	0	0
97.	不知道	60	3.1	20	1.3
98.	拒答	6	0.3	2	0.1
總計		1952	100.0	1563	100.0

D15. 關於臺灣社會文化的現象，請問您同不同意以下各種說法或想法？**b. 面對外來勢力時，臺灣人應該有「自己當家作主」的自覺與決心**

類 別		六期四次 2013		八期四次 2023	
卡號	欄位				
題號	變數名稱	89b	v89b	d15b	d15b
		次數	百分比	次數	百分比
01.	非常同意	460	23.6	521	33.3
02.	同意	1279	65.5	957	61.2
03.	既不同意也不反對	108	5.5	8	0.5
04.	不同意	31	1.6	57	3.6
05.	非常不同意	6	0.3	5	0.3
93.	無意見	10	0.5	0	0
-4.	無法選擇	7	0.4	0	0
95.	不瞭解題意	9	0.5	0	0
97.	不知道	36	1.8	13	0.8
98.	拒答	6	0.3	2	0.1
總計		1952	100.0	1563	100.0

D15. 關於臺灣社會文化的現象，請問您同不同意以下各種說法或想法？**c. 現在的臺灣文化已經不能再說是中國文化的一部分**

類 別		四期四次 2003		六期四次 2013		八期四次 2023	
卡號	欄位	4	70-71				
題號	變數名稱	48	v48d	89c	v89c	d15c	d15c
		次數	百分比	次數	百分比	次數	百分比
01.	非常同意	92	4.6	202	10.3	257	16.4
02.	同意	635	31.5	831	42.6	713	45.6
03.	既不同意也不反對	373	18.5	274	14.0	8	0.5
04.	不同意	662	32.8	476	24.4	487	31.2
05.	非常不同意	94	4.7	54	2.8	75	4.8
93.	無意見	1	0.1	24	1.2	0	0
-4.	無法選擇	121	6	9	0.5	0	0
95.	不瞭解題意	11	0.5	13	0.7	0	0
97.	不知道	17	0.8	62	3.2	20	1.3
98.	拒答	10	0.5	7	0.4	3	0.2
總計		2016	100.0	1952	100.0	1563	100.0

D15. 關於臺灣社會文化的現象，請問您同不同意以下各種說法或想法？**d. 臺灣是個小而美的國度，未來也都會繼續維持下去**

類別		六期四次 2013		八期四次 2023	
卡號	欄位				
題號	變數名稱	89d	v89d	d15d	d15d
		次數	百分比	次數	百分比
01.	非常同意	394	20.2	501	32.1
02.	同意	1263	64.7	937	59.9
03.	既不同意也不反對	144	7.4	9	0.6
04.	不同意	93	4.8	95	6.1
05.	非常不同意	4	0.2	12	0.8
93.	無意見	10	0.5	0	0
94.	無法決定	5	0.3	0	0
-4.	無法選擇	5	0.3	0	0
97.	不知道	30	1.5	7	0.4
98.	拒答	4	0.2	2	0.1
總計		1952	100.0	1563	100.0

D15. 關於臺灣社會文化的現象，請問您同不同意以下各種說法或想法？**e. 臺灣人的祖先就是黃帝，我們要繼承這樣的血統與歷史**

類別		六期四次 2013		八期四次 2023	
卡號	欄位				
題號	變數名稱	89e	v89e	d15e	d15e
		次數	百分比	次數	百分比
01.	非常同意	147	7.5	158	10.1
02.	同意	967	49.5	828	53.0
03.	既不同意也不反對	401	20.5	8	0.5
04.	不同意	260	13.3	422	27.0
05.	非常不同意	45	2.3	123	7.9
93.	無意見	24	1.2	0	0
-4.	無法選擇	7	0.4	0	0
95.	不瞭解題意	21	1.1	0	0
97.	不知道	76	3.9	23	1.5
98.	拒答	4	0.2	1	0.1
總計		1952	100.0	1563	100.0

D15. 關於臺灣社會文化的現象，請問您同不同意以下各種說法或想法？**f. 在臺灣長久居住或成長的人們應該一起發展出自己的新民族**

類 別		六期四次 2013		八期四次 2023	
卡號	欄位				
題號	變數名稱	89f	v89f	d15f	d15f
		次數	百分比	次數	百分比
01.	非常同意	129	6.6	242	15.5
02.	同意	908	46.5	836	53.5
03.	既不同意也不反對	418	21.4	12	0.8
04.	不同意	335	17.2	418	26.7
05.	非常不同意	26	1.3	33	2.1
93.	無意見	24	1.2	0	0
-4.	無法選擇	8	0.4	0	0
95.	不瞭解題意	20	1.0	0	0
97.	不知道	80	4.1	20	1.3
98.	拒答	4	0.2	2	0.1
總計		1952	100.0	1563	100.0

D15. 關於臺灣社會文化的現象，請問您同不同意以下各種說法或想法？**g. 臺灣人很優秀，各行各業都有人才在世界上有很成功的表現**

類 別		六期四次 2013		八期四次 2023	
卡號	欄位				
題號	變數名稱	89g	v89g	d15g	d15g
		次數	百分比	次數	百分比
01.	非常同意	594	30.4	662	42.4
02.	同意	1242	63.6	871	55.7
03.	既不同意也不反對	57	2.9	3	0.2
04.	不同意	24	1.2	21	1.3
05.	非常不同意	8	0.4	3	0.2
93.	無意見	3	0.2	0	0
-4.	無法選擇	1	0.1	0	0
95.	不瞭解題意	4	0.2	0	0
97.	不知道	17	0.9	3	0.2
98.	拒答	2	0.1	0	0
總計		1952	100.0	1563	100.0

D15. 關於臺灣社會文化的現象，請問您同不同意以下各種說法或想法？**h. 作為華夏子孫，我們在國際上應該盡力將中華文化發揚光大**

類 別		六期四次 2013		八期四次 2023	
卡號	欄位				
題號	變數名稱	89h	v89h	d15h	d15h
		次數	百分比	次數	百分比
01.	非常同意	394	20.2	399	25.5
02.	同意	1210	62.0	930	59.5
03.	既不同意也不反對	176	9.0	11	0.7
04.	不同意	75	3.8	164	10.5
05.	非常不同意	10	0.5	42	2.7
93.	無意見	10	0.5	0	0
-4.	無法選擇	1	0.1	0	0
95.	不瞭解題意	20	1.0	0	0
97.	不知道	52	2.7	14	0.9
98.	拒答	4	0.2	3	0.2
總計		1952	100.0	1563	100.0

D15. 關於臺灣社會文化的現象，請問您同不同意以下各種說法或想法？**i. 不管臺灣發生任何問題，您都一定會挺它到底，絕對不會想要移民到國外**

類 別		六期四次 2013		八期四次 2023	
卡號	欄位				
題號	變數名稱	89i	v89i	d15i	d15i
		次數	百分比	次數	百分比
01.	非常同意	438	22.4	405	25.9
02.	同意	962	49.3	816	52.2
03.	既不同意也不反對	322	16.5	4	0.3
04.	不同意	171	8.8	277	17.7
05.	非常不同意	18	0.9	56	3.6
93.	無意見	4	0.2	0	0
-4.	無法選擇	7	0.4	0	0
95.	不瞭解題意	5	0.3	0	0
97.	不知道	20	1.0	5	0.3
98.	拒答	5	0.3	0	0
總計		1952	100.0	1563	100.0

D15. 關於臺灣社會文化的現象，請問您同不同意以下各種說法或想法？

j. 有人說：「臺灣和中國大陸兩岸的人民都是同文同種」，（同文同種指有共同文化、共同血緣）

類 別		八期四次 2023	
卡號	欄位		
題號	變數名稱	d15j	d15j
		次數	百分比
01.	非常同意	182	11.6
02.	同意	774	49.5
03.	既不同意也不反對	14	0.9
04.	不同意	486	31.1
05.	非常不同意	96	6.1
93.	無意見	0	0
-4.	無法選擇	0	0
95.	不瞭解題意	0	0
97.	不知道	11	0.7
98.	拒答	0	0
總計		1563	100.0

D16. 為了和中國大陸進行經濟來往,請問您同不同意臺灣接受「世界上只有一個中國，臺灣是中國的一部分」的原則？

類 別		六期四次 2013		八期四次 2023	
卡號	欄位				
題號	變數名稱	91	91	d16	d16
		次數	百分比	次數	百分比
01.	非常同意	30	1.5	33	2.1
02.	同意	329	16.9	271	17.3
03.	既不同意也不反對	982	50.3	---	---
04.	不同意	495	25.4	781	50.0
05.	非常不同意	37	1.9	447	28.6
93.	無意見	12	0.6	0	0
-4.	無法選擇	14	0.7	0	0
95.	不瞭解題意	48	2.5	0	0
97.	不知道	5	0.3	20	1.3
98.	拒答	5	0.3	11	0.7
總計		1952	100.0	1563	100.0

D17. 請問您支持的政黨或陣營，接不接近您的父母親所支持的政黨或陣營？

類別		六期四次 2013		八期四次 2023	
卡號	欄位				
題號	變數名稱	97	v97	d17	d17
		次數	百分比	次數	百分比
01.	和父母親都一樣	853	43.7	582	37.2
02.	和父親一樣	65	3.3	73	4.7
03.	和母親一樣	74	3.8	56	3.6
04.	和父母親都不一樣	378	19.4	350	22.4
05.	不知道父母親支持的政黨	562	28.8	491	31.4
-4.	無法選擇	0	0	11	0.7
總計		1952	100.0	1563	100.0

D18. 我們剛剛請教過您有關好公民的說法，如果 1 表示「一點都不重要」，7 表示「非常重要」，我們想再請問您個人認為要作為一位好公民，以下的說法的重要程度是怎樣？

a. 選舉都去投票

類別		四期五次 2004		六期五次 2014		八期四次 2023	
卡號	欄位	1	64-65				
題號	變數名稱	B15	v15	cla	cla	d18a	d18a
		次數	百分比	次數	百分比	次數	百分比
01.	一點都不重要	36	2.0	90	4.8	24	1.5
02.		30	1.7	38	2.0	17	1.1
03.		53	3.0	119	6.3	26	1.7
04.		155	8.7	284	15.1	91	5.8
05.		284	15.9	350	18.7	161	10.3
06.		290	16.3	261	13.9	274	17.5
07.	非常重要	913	51.3	701	37.4	967	61.9
-4.	無法選擇	19	1.1	30	1.6	3	0.2
97.	不知道	1	0.1	0	0	0	0
98.	拒答	0	0	2	0.1	0	0
總計		1781	100.0	1875	100.0	1563	100.0

D18. 我們剛剛請教過您有關好公民的說法，如果 1 表示「一點都不重要」，7 表示「非常重要」，我們想再請問您個人認為要作為一位好公民，以下的說法的重要程度是怎樣？

b. 積極參與社會或政治團體

類別		四期五次 2004		六期五次 2014		八期四次 2023	
卡號	欄位	1	72-73				
題號	變數名稱	B19	v19	cle	cle	d18b	d18b
		次數	百分比	次數	百分比	次數	百分比
01.	一點都不重要	186	10.4	249	13.3	120	7.7
02.		158	8.9	182	9.7	80	5.1
03.		257	14.4	312	16.6	178	11.4
04.		410	23.0	445	23.7	386	24.7
05.		326	18.3	336	17.9	423	27.1
06.		190	10.7	140	7.5	157	10.0
07.	非常重要	198	11.1	135	7.2	196	12.5
-4.	無法選擇	55	3.1	72	3.8	23	1.5
97.	不知道	1	0.1	0	0	0	0
98.	拒答	0	0	4	0.2	0	0
總計		1781	100.0	1875	100.0	1563	100.0

D18. 我們剛剛請教過您有關好公民的說法，如果 1 表示「一點都不重要」，7 表示「非常重要」，我們想再請問您個人認為要作為一位好公民，以下的說法的重要程度是怎樣？

c. 儘量去了解不同意見的人的想法

類別		四期五次 2004		六期五次 2014		八期四次 2023	
卡號	欄位	1	74-75				
題號	變數名稱	B20	v20	clf	clf	d18c	d18c
		次數	百分比	次數	百分比	次數	百分比
01.	一點都不重要	85	4.8	86	4.6	45	2.9
02.		68	3.8	43	2.3	24	1.5
03.		118	6.6	123	6.6	73	4.7
04.		268	15.0	264	14.1	174	11.1
05.		370	20.8	389	20.7	317	20.3
06.		337	18.9	369	19.7	368	23.5
07.	非常重要	482	27.1	545	29.1	547	35.0
-4.	無法選擇	52	2.9	54	2.9	15	1.0
97.	不知道	1	0.1	0	0	0	0
98.	拒答	0	0	2	0.1	0	0
總計		1781	100.0	1875	100.0	1563	100.0

D18. 我們剛剛請教過您有關好公民的說法，如果 1 表示「一點都不重要」，7 表示「非常重要」，我們想再請問您個人認為要作為一位好公民，以下的說法的重要程度是怎樣？

d. 有些東西就是貴一點，也會為了政治的或倫理（道德）的或環保的考慮去買

類別		四期五次 2004		六期五次 2014		八期四次 2023	
卡號	欄位	1	76-77				
題號	變數名稱	B21	v21	clg	clg	d18d	d18d
		次數	百分比	次數	百分比	次數	百分比
01.	一點都不重要	135	7.6	140	7.5	128	8.2
02.		88	4.9	88	4.7	86	5.5
03.		150	8.4	184	9.8	116	7.4
04.		299	16.8	321	17.1	239	15.3
05.		369	20.7	477	25.4	366	23.4
06.		321	18.0	301	16.1	340	21.8
07.	非常重要	354	19.9	289	15.4	270	17.3
-4.	無法選擇	64	3.6	71	3.8	18	1.2
97.	不知道	1	0.1	0	0	0	0
98.	拒答	0	0	4	0.2	0	0
總計		1781	100.0	1875	100.0	1563	100.0

D18. 我們剛剛請教過您有關好公民的說法，如果 1 表示「一點都不重要」，7 表示「非常重要」，我們想再請問您個人認為要作為一位好公民，以下的說法的重要程度是怎樣？

e. 幫助世界上各地生活比您差的人

類別		四期五次 2004		六期五次 2014		八期四次 2023	
卡號	欄位	2	10-11				
題號	變數名稱	B23	v23	cli	cli	d18e	d18e
		次數	百分比	次數	百分比	次數	百分比
01.	一點都不重要	100	5.6	88	4.7	36	2.3
02.		101	5.7	99	5.3	41	2.6
03.		174	9.8	228	12.2	88	5.6
04.		346	19.4	352	18.8	257	16.4
05.		397	22.3	431	23.0	395	25.3
06.		268	15.0	287	15.3	341	21.8
07.	非常重要	359	20.2	351	18.7	396	25.3
-4.	無法選擇	35	2.0	36	1.9	9	0.6
97.	不知道	1	0.1	0	0	0	0
98.	拒答	0	0	3	0.2	0	0
總計		1781	100.0	1875	100.0	1563	100.0

D19. 請問您有沒有加入過任何的團體，例如政黨、工會、宗教團體、教會、運動、休閒、文化團體等等？

類別		八期四次 2023	
卡號	欄位		
題號	變數名稱	d19	d19
		次數	百分比
01.	有加入而且積極參與	278	17.8
02.	有加入但不積極參與	568	36.3
03.	過去加入過但現在已經不是	319	20.4
04.	從未加入過任何團體	398	25.5
98.	拒答	0	0
總計		1563	100.0

註：八期四次與四期五次、六期五次問題結構不同，請見下表 C6a ~ C6e

C6. 人們有時候會加入各種不同的組織或團體，請問您有沒有加入和參與下面這些類型的團體：

a. 政黨

類別		四期五次 2004		六期五次 2014	
卡號	欄位	2	25		
題號	變數名稱	B36	v36	c6a	c6a
		次數	百分比	次數	百分比
01.	有加入而且積極參與	34	1.8	23	1.2
02.	有加入但不積極參與	192	10.8	109	5.8
03.	過去加入過，但現在已經不是	188	10.6	171	9.1
04.	從未加入過該團體	1366	76.7	1554	82.9
08.	無法選擇	1	0.1	18	1.0
97.	不知道	0	0	0	0
98.	拒答	0	0	0	0
總計		1781	100.0	1875	100.0

C6. 人們有時候會加入各種不同的組織或團體，請問您有沒有加入和參與下面這些類型的團體：

b. 工會、工商同業公會、職業同業公會

類別		四期五次 2004		六期五次 2014	
卡號	欄位	2	26		
題號	變數名稱	B37	v37	c6b	c6b
		次數	百分比	次數	百分比
01.	有加入而且積極參與	86	4.8	76	4.1
02.	有加入但不積極參與	386	21.7	447	23.8
03.	過去加入過，但現在已經不是	141	7.9	220	11.7
04.	從未加入過該團體	1164	65.4	1117	59.6
08.	無法選擇	4	0.2	15	0.8
97.	不知道	0	0	0	0
98.	拒答	0	0	0	0
總計		1781	100.0	1875	100.0

C6. 人們有時候會加入各種不同的組織或團體，請問您有沒有加入和參與下面這些類型的團體：

c. 宗教團體或教會

類別		四期五次 2004		六期五次 2014	
卡號	欄位	2	27		
題號	變數名稱	B38	v38	c6c	c6c
		次數	百分比	次數	百分比
01.	有加入而且積極參與	101	5.7	189	10.1
02.	有加入但不積極參與	238	13.4	213	11.4
03.	過去加入過，但現在已經不是	67	3.8	77	4.1
04.	從未加入過該團體	1371	77	1389	74.1
08.	無法選擇	4	0.2	7	0.4
97.	不知道	0	0	0	0
98.	拒答	0	0	0	0
總計		1781	100.0	1875	100.0

C6. 人們有時候會加入各種不同的組織或團體，請問您有沒有加入和參與下面這些類型的團體：

d. 運動、休閒或文化團體

類別		四期五次 2004		六期五次 2014	
卡號	欄位	2	28		
題號	變數名稱	B39	v39	c6d	c6d
		次數	百分比	次數	百分比
01.	有加入而且積極參與	145	8.1	230	12.3
02.	有加入但不積極參與	232	13	177	9.4
03.	過去加入過，但現在已經不是	122	6.9	194	10.3
04.	從未加入過該團體	1278	71.8	1271	67.8
08.	無法選擇	4	0.2	3	0.2
97.	不知道	0	0	0	0
98.	拒答	0	0	0	0
總計		1781	100.0	1875	100.0

C6. 人們有時候會加入各種不同的組織或團體，請問您有沒有加入和參與下面這些類型的團體：

e. 其他自願性社團

類別		四期五次 2004		六期五次 2014	
卡號	欄位	2	29		
題號	變數名稱	B40	v40	c6e	c6e
		次數	百分比	次數	百分比
01.	有加入而且積極參與	141	7.9	48	2.6
02.	有加入但不積極參與	173	9.7	22	1.2
03.	過去加入過，但現在已經不是	103	5.8	30	1.6
04.	從未加入過該團體	1356	76.1	1767	94.2
08.	無法選擇	8	0.4	8	0.4
97.	不知道	0	0	0	0
98.	拒答	0	0	0	0
總計		1781	100.0	1875	100.0

D20. 請問您認為一般人都會盡量幫忙別人，還是他們都只顧著自己。

類別		六期五次 2014		八期四次 2023	
卡號	欄位				
題號	變數名稱	c18	c18	d20	d20
		次數	百分比	次數	百分比
01.	幾乎都會盡量幫忙	149	7.9	234	15.0
02.	通常會盡量幫忙	948	50.6	879	56.2
03.	通常會只顧自己	588	31.4	374	23.9
04.	幾乎都只顧自己	128	6.8	64	4.1
-4.	無法選擇	62	3.3	12	0.8
總計		1875	100.0	1563	100.0

E、社群網站使用行為

E1. 請問您最近一個月大概多久上網一次?

類別		六期五次 2014		八期四次 2023	
卡號	欄位				
題號	變數名稱	e1	e1	e1	e1
		次數	百分比	次數	百分比
01.	一天好幾次	916	48.9	1275	81.6
02.	每天一次	172	9.2	98	6.3
03.	每星期 5-6 天	19	1.0	10	0.6
04.	每星期 3-4 天	44	2.3	12	0.8
05.	每星期 1-2 天	56	3.0	12	0.8
06.	每星期不到 1 天	21	1.1	3	0.2
07.	都沒有 (或從不上網)	647	34.5	152	9.7
-5	不一定或無法估計	---	---	1	0.1
總計		1875	100.0	1563	100.0

E2. 請問您有沒有使用社群網站 (Facebook、Line、Instagram、Twitter、微博/WeChat (微信)/QQ、YouTube、PTT、Dcard、TikTok 等) ?

類別		六期五次 2014			八期四次 2023		
卡號	欄位						
題號	變數名稱	e2	e2	e2	e2	e2	
		次數	百分比 1	百分比 2	次數	百分比 1	百分比 2
01.	有	1021	54.5	83.1	1395	89.3	98.9
02.	沒有	207	11.0	16.9	16	1.0	1.1
96.	跳答、不適用	647	34.5	---	152	9.7	---
總計		1875	100.0	100.0	1563	100.0	100.0

註：六期四次原題目「請問您有沒有使用社群網站？(臉書 Facebook、部落格 Blog、Youtube 等)」

E3. 接下來要請問您過去一個月使用社群網站的情形:**a. 請問您每週平均有幾天會使用社群網站? _____天**

類別		六期五次 2014			八期四次 2023		
卡號	欄位	e3a		e3a		e3a	
題號	變數名稱	次數	百分比 1	百分比 2	次數	百分比 1	百分比 2
01.	不滿一天	2	0.1	0.2	3	0.2	0.2
02.	一天以上，不滿兩天	38	2	3.7	5	0.3	0.4
03.	兩天以上，不滿三天	42	2.2	4.1	7	0.4	0.5
04.	三天以上，不滿四天	47	2.5	4.6	16	1.0	1.1
05.	四天以上，不滿五天	24	1.3	2.4	9	0.6	0.6
06.	五天以上，不滿六天	22	1.2	2.2	21	1.3	1.5
07.	六天以上，不滿七天	11	0.6	1.1	9	0.6	0.6
08.	七天	833	44.4	81.6	1323	84.6	94.8
96.	跳答、不適用	854	45.5	---	168	10.7	---
97.	不知道/忘記了	2	0.1	0.2	2	0.1	0.1
總計		1875	100.0	100.0	1563	100.0	100.0

E3. 接下來要請問您過去一個月使用社群網站的情形:**b. 請問您平均每天使用社群網站多久? _____小時 _____分鐘**

類別	六期五次 2014			八期四次 2023		
卡號 欄位	e3b e3b1,e3b2			e3b e3b1,e3b2		
題號 變數名稱	次數	百分比 1	百分比 2	次數	百分比 1	百分比 2
01. 幾乎不使用	1	0.1	0.1	2	0.1	0.1
02. 30 分鐘或以下	301	16.1	29.5	147	9.4	10.5
03. 31 分鐘以上, 1 小時以下	262	14.0	25.7	213	13.6	15.3
04. 超過 1 小時, 2 小時以下	193	10.3	18.9	271	17.3	19.4
05. 超過 2 小時, 3 小時以下	115	6.1	11.3	236	15.1	16.9
06. 超過 3 小時, 4 小時以下	49	2.6	4.8	134	8.6	9.6
07. 超過 4 小時, 5 小時以下	37	2.0	3.6	120	7.7	8.6
08. 超過 5 小時, 6 小時以下	27	1.4	2.6	82	5.2	5.9
09. 超過 6 小時, 7 小時以下	3	0.2	0.3	20	1.3	1.4
10. 超過 7 小時, 8 小時以下	13	0.7	1.3	76	4.9	5.4
11. 超過 8 小時, 9 小時以下	3	0.2	0.3	1	0.1	0.1
12. 超過 9 小時, 10 小時以下	8	0.4	0.8	1	0.1	0.1
13. 超過 10 小時	1	0.1	0.1	6	0.4	0.4
96. 跳答、不適用	854	45.5	---	168	10.7	---
97. 不知道	8	0.4	0.8	4	0.3	0.3
98. 拒答	0	0	0	1	0.1	0.1
總計	1875	100.0	100.0	1563	100.0	100.0

E3. 接下來要請問您過去一個月使用社群網站的情形:

c. 請問您最常用的社群網站是哪一個?

類別	六期五次 2014			八期四次 2023		
卡號 欄位						
題號 變數名稱	e3c	e3c	e3c	e3c	e3c	e3c
	次數	百分比 1	百分比 2	次數	百分比 1	百分比 2
01. Facebook (臉書)	943	50.3	92.4	257	16.4	18.4
02. Line	---	---	---	845	54.1	60.6
03. Instagram (IG)	---	---	---	83	5.3	5.9
04. Twitter	---	---	---	6	0.4	0.4
05. 微博/WeChat (微信)/QQ	---	---	---	9	0.6	0.6
06. YouTube	46	2.5	4.5	161	10.3	11.5
07. PTT	---	---	---	9	0.6	0.6
08. Dcard	---	---	---	1	0.1	0.1
09. TikTok (抖音)	---	---	---	20	1.3	1.4
10. 其他, 請說明	28	1.5	2.7	2	0.1	0.1
【Blog 部落格】	4	0.2	0.4	---	---	---
-8. 拒答	---	---	---	2	0.1	0.1
96. 跳答、不適用	854	45.5	---	168	10.7	---
總計	1875	100.0	100.0	1563	100.0	100.0

E4. 在您最常用的社群網站中，請問您目前的朋友名單有幾位？

類別		六期五次 2014			八期四次 2023		
卡號	欄位	e4		e4		e4	e4
題號	變數名稱	次數	百分比 1	百分比 2	次數	百分比 1	百分比 2
01.	0-49	223	11.9	21.8	500	32.0	35.8
02.	50-99	154	8.2	15.1	221	14.1	15.8
03.	100-149	149	7.9	14.6	163	10.4	11.7
04.	150-199	86	4.6	8.4	96	6.1	6.9
05.	200-249	92	4.9	9.0	88	5.6	6.3
06.	250-299	54	2.9	5.3	54	3.5	3.9
07.	300-349	64	3.4	6.3	48	3.1	3.4
08.	350-399	28	1.5	2.7	22	1.4	1.6
09.	400-449	27	1.4	2.6	27	1.7	1.9
10.	450-499	20	1.1	2.0	14	0.9	1.0
11.	500-549	28	1.5	2.7	33	2.1	2.4
12.	550-599	8	0.4	0.8	14	0.9	1.0
13.	600 或以上	76	4.1	7.4	107	6.8	7.7
96.	跳答、不適用	854	45.5	---	168	10.7	---
97.	不知道	12	0.6	1.2	7	0.4	0.5
98.	拒答	0	0	0	1	0.1	0.1
總計		1875	100.0	100.0	1563	100.0	100.0

E5. 請問您多常在社群網站做下列和政治與公共事務有關的事情？**a. 觀看（搜尋、瀏覽新聞、訊息、影片）**

類別		六期五次 2014			八期四次 2023		
卡號	欄位	e5a		e5a		e5a	e5a
題號	變數名稱	次數	百分比 1	百分比 2	次數	百分比 1	百分比 2
01.	經常	303	16.2	29.7	433	27.7	31.0
02.	有時	293	15.6	28.7	451	28.9	32.3
03.	很少	219	11.7	21.4	371	23.7	26.6
04.	從來沒有	205	10.9	20.1	140	9.0	10.0
96.	跳答、不適用	854	45.5	---	168	10.7	---
97.	不知道	1	0.1	0.1	0	0	0
總計		1875	100.0	100.0	1563	100.0	100.0

E5. 請問您多常在社群網站做下列和政治與公共事務有關的事情？**b. 分享（轉貼、轉寄新聞、訊息、影片）**

類別		六期五次 2014			八期四次 2023		
卡號	欄位	e5b		e5b		e5b	
題號	變數名稱	次數	百分比 1	百分比 2	次數	百分比 1	百分比 2
01.	經常	46	2.5	4.5	54	3.5	3.9
02.	有時	173	9.2	16.9	221	14.1	15.8
03.	很少	231	12.3	22.6	573	36.7	41.1
04.	從來沒有	569	30.3	55.7	547	35.0	39.2
96.	跳答、不適用	854	45.5	---	168	10.7	---
97.	不知道	2	0.1	0.2	0	0	0
總計		1875	100.0	100.0	1563	100.0	100.0

E5. 請問您多常在社群網站做下列和政治與公共事務有關的事情？**c. 發文（製作、評論新聞、訊息、影片）**

類別		六期五次 2014			八期四次 2023		
卡號	欄位	e5c		e5c		e5c	
題號	變數名稱	次數	百分比 1	百分比 2	次數	百分比 1	百分比 2
01.	經常	18	1.0	1.8	25	1.6	1.8
02.	有時	74	3.9	7.2	75	4.8	5.4
03.	很少	216	11.5	21.2	376	24.1	27.0
04.	從來沒有	712	38.0	69.7	919	58.8	65.9
96.	跳答、不適用	854	45.5	---	168	10.7	---
97.	不知道	1	0.1	0.1	0	0	0
總計		1875	100.0	100.0	1563	100.0	100.0

E5. 請問您多常在社群網站做下列和政治與公共事務有關的事情？**d. 加入相關的社群、好友**

類別		六期五次 2014			八期四次 2023		
卡號	欄位	e5d		e5d		e5d	e5d
題號	變數名稱	次數	百分比 1	百分比 2	次數	百分比 1	百分比 2
01.	經常	37	2.0	3.6	32	2.0	2.3
02.	有時	103	5.5	10.1	142	9.1	10.2
03.	很少	178	9.5	17.4	375	24.0	26.9
04.	從來沒有	701	37.4	68.7	846	54.1	60.6
96.	跳答、不適用	854	45.5	---	168	10.7	---
97.	不知道	1	0.1	0.1	0	0	0
98.	拒答	1	0.1	0.1	0	0	0
總計		1875	100.0	100.0	1563	100.0	100.0

E5. 請問您多常在社群網站做下列和政治與公共事務有關的事情？**e. 透過網路訊息參與政治相關活動**

類別		六期五次 2014			八期四次 2023		
卡號	欄位	e5e		e5e		e5e	e5e
題號	變數名稱	次數	百分比 1	百分比 2	次數	百分比 1	百分比 2
01.	經常	18	1.0	1.8	18	1.2	1.3
02.	有時	51	2.7	5.0	69	4.4	4.9
03.	很少	137	7.3	13.4	289	18.5	20.7
04.	從來沒有	814	43.4	79.7	1019	65.2	73.0
96.	跳答、不適用	854	45.5	---	168	10.7	---
97.	不知道	1	0.1	0.1	0	0	0
總計		1875	100.0	100.0	1563	100.0	100.0

F、全球化與新公民權

最近幾年來，有許多國家的人以不同方式的來臺灣居住，請問您認為政府應不應該限制他們取得國籍？1 是儘量不要限制，5 是儘量嚴格限制，請問 1-5 您會選哪一個？

F1. 歐美或日本人

a. 以結婚身份來的

類別		八期四次 2023	
卡號	欄位		
題號	變數名稱	f1a	f1a
		次數	百分比
01.	儘量不要限制	482	30.8
02.		263	16.8
03.		475	30.4
04.		147	9.4
05.	儘量嚴格限制	178	11.4
-4.	無法選擇	18	1.2
98.	拒答	0	0
總計		1563	100.0

F1. 歐美或日本人

b. 以投資移民或工作簽證來的

類別		八期四次 2023	
卡號	欄位		
題號	變數名稱	f1b	f1b
		次數	百分比
01.	儘量不要限制	372	23.8
02.		255	16.3
03.		487	31.2
04.		217	13.9
05.	儘量嚴格限制	212	13.6
-4.	無法選擇	20	1.3
98.	拒答	0	0
總計		1563	100.0

F1. 歐美或日本人

c. 以學生身份且在本地大學完成學位

類別		八期四次 2023	
卡號	欄位		
題號	變數名稱	f1c	f1c
		次數	百分比
01.	儘量不要限制	471	30.1
02.		264	16.9
03.		436	27.9
04.		189	12.1
05.	儘量嚴格限制	182	11.6
-4.	無法選擇	21	1.3
98.	拒答	0	0
總計		1563	100.0

最近幾年來，有許多國家的人以不同方式的來臺灣居住，請問您認為政府應不應該限制他們取得國籍？1 是儘量不要限制，5 是儘量嚴格限制，請問 1-5 您會選哪一個？

F2. 港澳人士				F2. 港澳人士			
a. 以結婚身份來的				b. 以投資移民或工作簽證來的			
類別		八期四次 2023		類別		八期四次 2023	
卡號	欄位			卡號	欄位		
題號	變數名稱	f2a	f2a	題號	變數名稱	f2b	f2b
		次數	百分比			次數	百分比
01.	儘量不要限制	378	24.2	01.	儘量不要限制	268	17.1
02.		251	16.1	02.		244	15.6
03.		460	29.4	03.		450	28.8
04.		207	13.2	04.		267	17.1
05.	儘量嚴格限制	245	15.7	05.	儘量嚴格限制	310	19.8
-4.	無法選擇	22	1.4	-4.	無法選擇	24	1.5
98.	拒答	0	0	98.	拒答	0	0
總計		1563	100.0	總計		1563	100.0

F2. 港澳人士			
c. 以學生身份且在本地大學完成學位			
類別		八期四次 2023	
卡號	欄位		
題號	變數名稱	f2c	f2c
		次數	百分比
01.	儘量不要限制	373	23.9
02.		247	15.8
03.		447	28.6
04.		220	14.1
05.	儘量嚴格限制	253	16.2
-4.	無法選擇	23	1.5
98.	拒答	0	0
總計		1563	100.0

最近幾年來，有許多國家的人以不同方式的來臺灣居住，請問您認為政府應不應該限制他們取得國籍？1 是儘量不要限制，5 是儘量嚴格限制，請問 1-5 您會選哪一個？

F3. 中國大陸人士

a. 以結婚身份來的

類別		八期四次 2023	
卡號	欄位		
題號	變數名稱	f3a	f3a
		次數	百分比
01.	儘量不要限制	325	20.8
02.		209	13.4
03.		423	27.1
04.		241	15.4
05.	儘量嚴格限制	347	22.2
-4.	無法選擇	18	1.2
98.	拒答	0	0
總計		1563	100.0

F3. 中國大陸人士

b. 以投資移民或工作簽證來的

類別		八期四次 2023	
卡號	欄位		
題號	變數名稱	f3b	f3b
		次數	百分比
01.	儘量不要限制	202	12.9
02.		175	11.2
03.		411	26.3
04.		305	19.5
05.	儘量嚴格限制	449	28.7
-4.	無法選擇	21	1.3
98.	拒答	0	0
總計		1563	100.0

F3. 中國大陸人士

c. 以學生身份且在本地大學完成學位

類別		八期四次 2023	
卡號	欄位		
題號	變數名稱	f3c	f3c
		次數	百分比
01.	儘量不要限制	304	19.4
02.		213	13.6
03.		413	26.4
04.		264	16.9
05.	儘量嚴格限制	343	21.9
-4.	無法選擇	26	1.7
98.	拒答	0	0
總計		1563	100.0

最近幾年來，有許多國家的人以不同方式的來臺灣居住，請問您認為政府應不應該限制他們取得國籍？1 是儘量不要限制，5 是儘量嚴格限制，請問 1-5 您會選哪一個？

F4. 東南亞地區人士

a. 以結婚身份來的

類別		八期四次 2023	
卡號	欄位		
題號	變數名稱	f4a	f4a
		次數	百分比
01.	儘量不要限制	366	23.4
02.		260	16.6
03.		483	30.9
04.		229	14.7
05.	儘量嚴格限制	209	13.4
-4.	無法選擇	16	1.0
98.	拒答	0	0
總計		1563	100.0

F4. 東南亞地區人士

b. 以投資移民或工作簽證來的

類別		八期四次 2023	
卡號	欄位		
題號	變數名稱	f4b	f4b
		次數	百分比
01.	儘量不要限制	262	16.8
02.		255	16.3
03.		495	31.7
04.		266	17.0
05.	儘量嚴格限制	265	17.0
-4.	無法選擇	20	1.3
98.	拒答	0	0
總計		1563	100.0

F4. 東南亞地區人士

c. 以學生身份且在本地大學完成學位

類別		八期四次 2023	
卡號	欄位		
題號	變數名稱	f4c	f4c
		次數	百分比
01.	儘量不要限制	369	23.6
02.		254	16.3
03.		467	29.9
04.		230	14.7
05.	儘量嚴格限制	221	14.1
-4.	無法選擇	22	1.4
98.	拒答	0	0
總計		1563	100.0

G1. 請問您平常一天裡面，從早到晚大概總共跟多少人接觸？指一對一的接觸，包括點頭、打招呼、講話、見面、打電話、寫信、透過電腦網路，對方是認識或不認識的都算。

類別		四期五次 2004		六期五次 2014		八期四次 2023	
卡號	欄位	5	28				
題號	變數名稱	I129	v129	g2	g2	g1	g1
		次數	百分比	次數	百分比	次數	百分比
00.	0 人	0	0	0	0	1	0.1
01.	0-4 人	183	10.3	98	5.2	142	9.1
02.	5-9 人	376	21.1	297	15.8	385	24.6
03.	10-19 人	517	29.0	475	25.3	488	31.2
04.	20-49 人	386	21.7	596	31.8	334	21.4
05.	50-99 人	166	9.3	258	13.8	147	9.4
06.	100 人或以上	149	8.4	141	7.5	65	4.2
-5.	無法估算	---	---	---	---	1	0.1
97.	不知道	2	0.1	10	0.5	0	0
98.	拒答	2	0.1	0	0	0	0
總計		1781	100.0	1875	100.0	1563	100.0

G2a. (承 G1 題) 請問這些人裡面大概有多少是您認識的？

類別		八期四次 2023			
卡號	欄位				
題號	變數名稱	g2a		g2a	
		次數	百分比 1	百分比 2	
01.	幾乎都認識	776	49.6	49.7	
02.	大部份認識	468	29.9	30.0	
03.	大概一半一半	229	14.7	14.7	
04.	大部份不認識	79	5.1	5.1	
05.	幾乎都不認識	9	0.6	0.6	
96.	跳答、不適用	2	0.1	---	
98.	拒答	0	0	0	
總計		1563	100.0	100.0	

G2b. (承 G1 題) 請問您跟這些人 (無論認識或不認識) 接觸的時候, 大概有多少時候是用國語?

類別		四期五次 2004		六期五次 2014		八期四次 2023			
卡號	欄位	5	29						
題號	變數名稱	I130	v130	g2a	g2a	g2b	g2b		
		次數	百分比	次數	百分比 1	百分比 2	次數	百分比 1	百分比 2
01.	幾乎都認識	276	15.5	496	26.5	26.6	675	43.2	43.2
02.	大部份認識	244	13.7	330	17.6	17.7	297	19.0	19.0
03.	大概一半一半	541	30.4	453	24.2	24.3	353	22.6	22.6
04.	大部份不認識	168	9.4	188	10.0	10.1	88	5.6	5.6
05.	幾乎都不認識	509	28.6	362	19.3	19.4	129	8.3	8.3
06.	不一定	41	2.3	33	1.8	1.8	18	1.2	1.2
-4.	無法選擇	---	---	3	0.2	0.2	---	---	---
96.	跳答、不適用	---	---	10	0.5	---	2	0.1	---
97.	不知道	1	0.1	0	0	0	0	0	0
98.	拒答	1	0.1	0	0	0	1	0.1	0.1
總計		1781	100.0	1875	100.0	100.0	1563	100.0	100.0

G3. 請問您過去一年來常不常跟人 (認識或不認識的人都算) 談論社會上發生的事情 (包括政治、經濟、社會各方面)?

類別		六期五次 2014		八期四次 2023	
卡號	欄位				
題號	變數名稱	g3	g3	g3	g3
		次數	百分比	次數	百分比
01.	常常	256	13.7	106	6.8
02.	有時候	690	36.8	574	36.7
03.	很少	535	28.5	608	38.9
04.	幾乎沒有	393	21.0	275	17.6
97.	不知道	1	0.1	0	0
總計		1875	100.0	1563	100.0

G3a. (承 g3 題) 請問談論社會上發生的事情的時候，常不常會有人意見和您不同？

類別		六期五次 2014			八期四次 2023		
卡號	欄位	g3a		g3a		g3a	
題號	變數名稱	次數	百分比 1	百分比 2	次數	百分比 1	百分比 2
01.	常常	131	7.0	8.8	123	7.9	9.5
02.	有時候	690	36.8	46.6	743	47.5	57.7
03.	很少	511	27.3	34.5	361	23.1	28.0
04.	幾乎沒有	148	7.9	10.0	59	3.8	4.6
-4.	無法選擇	---	---	---	2	0.1	0.2
96.	跳答、不適用	393	21.0	---	275	17.6	---
97.	不知道	2	0.1	0.1	0	0	0
總計		1875	100.0	100.0	1563	100.0	100.0

G3b. (承 g3 題) 請問您跟人談論社會上發生的事情以後，常不常改變過您原來的想法？

類別		六期五次 2014			八期四次 2023		
卡號	欄位	g3b		g3b		g3b	
題號	變數名稱	次數	百分比 1	百分比 2	次數	百分比 1	百分比 2
01.	常常	11	0.6	0.7	7	0.4	0.5
02.	有時候	411	21.9	27.7	401	25.7	31.1
03.	很少	528	28.2	35.6	581	37.2	45.1
04.	幾乎沒有	529	28.2	35.7	298	19.1	23.1
-4.	無法選擇	---	---	---	1	0.1	0.1
96.	跳答、不適用	393	21.0	---	275	17.6	---
97.	不知道	3	0.2	0.2	0	0	0
總計		1875	100.0	100.0	1563	100.0	100.0

G4. 請問您覺得政府在決定重大政策前，應該先召開會議讓一般民眾來討論，提出建議讓政府參考？還是由政府官員、民意代表和專家決定就好？

類別		六期五次 2014		八期四次 2023	
卡號	欄位				
題號	變數名稱	g4	g4	g4	g4
		次數	百分比	次數	百分比
01.	先召開會議讓一般民眾來討論，提出政策建議	1366	72.9	1212	77.5
02.	由政府官員、民意代表和專家決定就好	389	20.7	329	21.0
03.	無法選擇	65	3.5	22	1.4
95.	不瞭解題意	7	0.4	0	0
97.	不知道	43	2.3	0	0
98.	拒答	5	0.3	0	0
總計		1875	100.0	1563	100.0

G4a. 如果政府在決定重大政策前，先召開會議讓一般民眾來討論，提出建議讓政府參考，請問您會參加嗎？

類別		六期五次 2014		八期四次 2023	
卡號	欄位				
題號	變數名稱	g4a	g4a	g4a	g4a
		次數	百分比	次數	百分比
01.	一定會參加	188	10.0	142	9.1
02.	可能會參加	789	42.1	856	54.8
03.	可能不會參加	413	22.0	344	22.0
04.	一定不會參加	470	25.1	215	13.8
-4.	無法選擇	---	---	6	0.4
97.	不知道	12	0.6	0	0
98.	拒答	3	0.2	0	0
總計		1875	100.0	1563	100.0

G5. 請問您有沒有參加住家附近的社區組織（例如：社區管理委員會、社區發展協會、巡守隊、社區志工團體、地方保育組織、娛樂性社團）？

類別		六期五次 2014		八期四次 2023	
卡號	欄位				
題號	變數名稱	g5	g5	g5	g5
		次數	百分比	次數	百分比
01.	沒有社區組織	114	6.1	105	6.7
02.	沒有參加過	1458	77.8	1007	64.4
03.	很少參加	87	4.6	179	11.5
04.	有時會參加	109	5.8	173	11.1
05.	經常參加	93	5.0	88	5.6
-4.	無法選擇	---	---	11	0.7
97.	不知道	14	0.7	0	0
總計		1875	100.0	1563	100.0

G6. 請問您接不接受民眾以下列方式表達意見或抗議？

a. 佔領公家機關

類別		六期五次 2014		八期四次 2023	
卡號	欄位				
題號	變數名稱	g8a	g8a	g6a	g6a
		次數	百分比	次數	百分比
01.	完全接受	26	1.4	31	2.0
02.	接受	285	15.2	164	10.5
03.	不接受	807	43.0	867	55.5
04.	完全不接受	619	33.0	485	31.0
94.	無法選擇	64	3.4	16	1.0
95.	不瞭解題意	8	0.4	0	0
97.	不知道	56	3.0	0	0
98.	拒答	10	0.5	0	0
總計		1875	100.0	1563	100.0

G6. 請問您接不接受民眾以下列方式表達意見或抗議？**b. 遊行**

類別		六期五次 2014		八期四次 2023	
卡號	欄位				
題號	變數名稱	g8b	g8b	g6b	g6b
		次數	百分比	次數	百分比
01.	完全接受	281	15.0	397	25.4
02.	接受	1112	59.3	824	52.7
03.	不接受	290	15.5	268	17.1
04.	完全不接受	87	4.6	62	4.0
94.	無法選擇	38	2.0	12	0.8
95.	不瞭解題意	8	0.4	0	0
97.	不知道	53	2.8	0	0
98.	拒答	6	0.3	0	0
總計		1875	100.0	1563	100.0

G6. 請問您接不接受民眾以下列方式表達意見或抗議？**c. 包圍或堵住通路**

類別		六期五次 2014		八期四次 2023	
卡號	欄位				
題號	變數名稱	g8c	g8c	g6c	g6c
		次數	百分比	次數	百分比
01.	完全接受	19	1.0	31	2.0
02.	接受	200	10.7	146	9.3
03.	不接受	932	49.7	861	55.1
04.	完全不接受	609	32.5	512	32.8
94.	無法選擇	48	2.6	13	0.8
95.	不瞭解題意	6	0.3	0	0
97.	不知道	53	2.8	0	0
98.	拒答	8	0.4	0	0
總計		1875	100.0	1563	100.0

G6. 請問您接不接受民眾以下列方式表達意見或抗議？

d. 罷工

類別		六期五次 2014		八期四次 2023	
卡號	欄位				
題號	變數名稱	g8d	g8d	g6d	g6d
		次數	百分比	次數	百分比
01.	完全接受	75	4.0	120	7.7
02.	接受	628	33.5	516	33.0
03.	不接受	700	37.3	662	42.4
04.	完全不接受	269	14.3	249	15.9
94.	無法選擇	129	6.9	16	1.0
95.	不瞭解題意	7	0.4	0	0
97.	不知道	60	3.2	0	0
98.	拒答	7	0.4	0	0
總計		1875	100.0	1563	100.0

H1. 在下面所列舉的有關今後十年的國家目標中，您認為哪個最重要？哪一個次要的？**a. 第一重要**

類別		四期五次 2004		六期五次 2014		八期四次 2023	
卡號	欄位	3	44				
題號	變數名稱	E93a	v93a	h2a	h2a	h1a	h1a
		次數	百分比	次數	百分比	次數	百分比
01.	高度的經濟成長	1245	69.9	1171	62.5	883	56.5
02.	保證本國有強大的國防力量	175	9.8	80	4.3	302	19.3
03.	看到人們在他們的工作中和社區中有更多的發言權	56	3.1	170	9.1	123	7.9
04.	盡量使我們的都市和鄉村變得更美麗	279	15.7	367	19.6	239	15.3
05.	沒有第一重要	---	---	23	1.2	2	0.1
-4.	無法選擇	---	---	37	2.0	0	0
95.	不瞭解題意	---	---	2	0.1	0	0
96.	跳答、不適用	---	---	---	---	---	---
97.	不知道	10	0.6	23	1.2	12	0.8
98.	拒答	16	0.9	2	0.1	2	0.1
總計		1781	100.0	1875	100.0	1563	100.0

H1. 在下面所列舉的有關今後十年的國家目標中，您認為哪個最重要？哪一個次要的？**b. 第二重要**

類別		四期五次 2004		六期五次 2014		八期四次 2023	
卡號	欄位	3	45				
題號	變數名稱	E93b	v93b	h2b	h2b	h1a	h1a
		次數	百分比	次數	百分比	次數	百分比
01.	高度的經濟成長	305	17.1	352	18.8	414	26.5
02.	保證本國有強大的國防力量	509	28.6	401	21.4	486	31.1
03.	看到人們在他們的工作中和社區中有更多的發言權	247	13.9	351	18.7	262	16.8
04.	盡量使我們的都市和鄉村變得更美麗	677	38.0	642	34.2	380	24.3
05.	沒有第二重要	---	---	55	2.9	5	0.3
-4.	無法選擇	---	---	45	2.4	0	0
95.	不瞭解題意	---	---	2	0.1	0	0
96.	跳答、不適用	2	0.1	---	---	---	---
97.	不知道	16	0.9	25	1.3	14	0.9
98.	拒答	25	1.4	2	0.1	2	.1
總計		1781	100.0	1875	100.0	1563	100.0

H2. 在我們社會上，有人說自己是「臺灣人」，也有人說自己是「中國人」，也有人說「兩者都是」。請問您認為自己是「臺灣人」、「中國人」，或者「兩者都是」？

類 別		六期四次 2013		六期五次 2014		八期四次 2023	
卡號	欄位						
題號	變數名稱	57	v57	h3	h3	h2	h2
		次數	百分比	次數	百分比	次數	百分比
01.	臺灣人	1439	73.7	1283	68.4	1025	65.6
02.	中國人	22	1.1	30	1.6	14	0.9
03.	兩者都是：是臺灣人 也是中國人	---	---	455	24.3	432	27.6
04.	兩者都是：是中國人 也是臺灣人	---	---	72	3.8	70	4.5
	【都是】	472	24.2	---	---	17	1.1
05.	都不是，請說明	14	0.7	23	1.2	0	0
94.	無法選擇	3	0.2	7	0.4	0	0
95.	不瞭解題意	0	0	1	0.1	0	0
97.	不知道	2	0.1	3	0.2	0	0
98.	拒答	0	0	1	0.1	5	0.3
總計		1952	100.0	1875	100.0	1563	100.0

H3. 關於臺灣和大陸的關係，請問您的看法是什麼？

類 別		六期四次 2013		六期五次 2014		八期四次 2023	
卡號	欄位						
題號	變數名稱	61	v61	h4	h4	h3	h3
		次數	百分比	次數	百分比	次數	百分比
01.	儘快統一	37	1.9	31	1.7	32	2.0
02.	儘快獨立	178	9.1	145	7.7	103	6.6
03.	維持現狀，以後走向統一	345	17.7	181	9.7	141	9.0
04.	維持現狀，以後走向獨立	562	28.8	269	14.3	394	25.2
05.	維持現狀，看情形再決定 獨立或統一	---	---	587	31.3	461	29.5
06.	永遠維持現狀	763	39.1	556	29.7	418	26.7
93.	無意見	14	0.7	41	2.2	0	0
94.	無法決定	13	0.7	5	0.3	0	0
95.	不瞭解題意	3	0.2	56	3.0	0	0
97.	不知道	31	1.6	4	0.2	4	0.3
98.	拒答					10	.6
總計		1952	100.0	1875	100.0	1563	100.0

H4. 國內的政黨都有他們的支持者，請問您是哪一個政黨的 supporter?

類別		六期四次 2013		六期五次 2014		八期四次 2023	
卡號 題號	欄位 變數名稱	95 次數	v95 百分比	h5 次數	h5 百分比	h4 次數	h4 百分比
01.	國民黨	361	18.5	249	13.3	209	13.4
02.	民進黨	361	18.5	203	10.8	297	19.0
03.	新黨	4	0.2	3	0.2	2	0.1
04.	親民黨	12	0.6	12	0.6	3	0.2
05.	臺聯	3	0.2	2	0.1	2	0.1
06.	臺灣民眾黨	---	---	---	---	110	7.0
07.	時代力量	---	---	---	---	10	0.6
08.	臺灣基進	---	---	---	---	3	0.2
09.	無黨籍	---	---	41	2.2	145	9.3
10.	其他政黨	8	0.4	6	0.3	9	0.6
11.	泛藍	77	3.9	90	4.8	71	4.5
12.	泛綠	53	2.7	82	4.4	87	5.6
13.	有支持政黨，但不 回答	20	1.0	12	0.6	9	0.6
14.	都沒有/都支持	1023	52.4	1165	62.1	587	37.6
97.	不知道	5	0.3	6	0.3	0	0
98.	拒答	25	1.3	4	0.2	19	1.2
總計		1952	100.0	1875	100.0	1563	100.0

H5. 一般而言，請問您會比較偏向哪一個政黨？

類別	六期四次 2013			六期五次 2014			八期四次 2023			
卡號	欄位									
題號	變數名稱	96	v96	h6	h6	h5	h5	h5	h5	
		百分比	百分比	百分比	百分比	百分比	百分比	百分比	百分比	
		1	2	1	2	1	2	1	2	
		次數	次數	次數	次數	次數	次數	次數	次數	
01.	國民黨	143	7.3	11.9	114	6.1	8.4	62	4.0	8.0
02.	民進黨	89	4.6	7.4	87	4.6	6.4	79	5.1	10.2
03.	新黨	3	0.2	0.2	2	0.1	0.1	0	0	0
04.	親民黨	3	0.2	0.2	2	0.1	0.1	1	0.1	0.1
05.	臺聯	1	0.1	0.1	5	0.3	0.4	0	0	0
06.	臺灣民眾黨	---	---	---	---	---	---	23	1.5	3.0
07.	時代力量	---	---	---	---	---	---	2	0.1	0.3
08.	臺灣基進	---	---	---	---	---	---	2	0.1	0.3
09.	無黨籍	---	---	---	9	0.5	0.7	1	0.1	0.1
10.	其他政黨	2	0.1	0.2	1	0.1	0.1	0	0	0
11.	泛藍	41	2.1	3.4	127	6.8	9.3	52	3.3	6.7
12.	泛綠	32	1.6	2.7	108	5.8	7.9	67	4.3	8.7
13.	有支持政黨，但不回答	21	1.1	1.7	7	0.4	0.5	24	1.5	3.1
14.	都沒有／都支持	838	42.9	69.7	886	47.3	65.2	444	28.4	57.4
96.	跳答、不適用	749	38.4	---	516	27.5	---	790	50.5	---
97.	不知道	3	0.2	0.2	6	0.3	0.4	0	0	0
98.	拒答	26	1.3	2.2	5	0.3	0.4	16	1.0	2.1
總計		1952	100.0	100.0	1875	100.0	100.0	1563	100.0	100.0

H6a. 當提到「我國」時，下列哪一個比較符合您的看法?

類 別		六期四次 2013		八期四次 2023	
卡號	欄位				
題號	變數名稱	15	v15	h6a	h6a
		次數	百分比	次數	百分比
01.	中華民國	353	18.1	558	35.7
02.	中華民國在臺灣	---	---	105	6.7
03.	臺灣	1498	76.7	619	39.6
04.	臺灣共和國	---	---	13	0.8
05.	中國臺灣	---	---	10	0.6
	【中國】	56	2.9	5	0.3
06.	中華人民共和國	2	0.1	195	12.5
07.	中華民國臺灣	---	---	27	1.7
08.	臺澎金馬	---	---	16	1.0
09.	臺灣地區	---	---	6	0.4
10.	其他	27	1.4	558	35.7
-4.	無法選擇	---	---	9	0.6
95.	不瞭解題意	1	0.1	0	0
97.	不知道	11	0.6	0	0
98.	拒答	4	0.2	0	0
總計		1952	100.0	1563	100.0

註：六期四次原題目「如果有人問您的祖國是哪裡，請問您會怎麼回答？」

H6b. 我們社會中，有一群人比較接近上層，有一群人比較接近下層。下面有一個由上到下的圖表。請問您認為您自己最接近這個圖表裡面的哪一層？

類別	六期四次 2013		六期五次 2014		八期四次 2023	
卡號 題號	欄位 變數名稱		欄位 變數名稱		欄位 變數名稱	
	98 次數	v98 百分比	h7 次數	h7 百分比	h6b 次數	h6b 百分比
01. 最底層	96	4.9	92	4.9	92	5.9
02. 第二層	48	2.5	78	4.2	83	5.3
03. 第三層	141	7.2	212	11.3	159	10.2
04. 第四層	146	7.5	215	11.5	173	11.1
05. 第五層	727	37.2	563	30.0	529	33.8
06. 第六層	435	22.3	370	19.7	322	20.6
07. 第七層	191	9.8	180	9.6	134	8.6
08. 第八層	86	4.4	65	3.5	39	2.5
09. 第九層	8	0.4	7	0.4	7	0.4
10. 最頂層	28	1.4	13	0.7	10	0.6
93. 無意見	0	0	0	0	0	0
-4. 無法決定	10	0.5	77	4.1	0	0
95. 不瞭解題意	4	0.2	0	0	6	0.4
97. 不知道	30	1.5	0	0	6	0.4
98. 不願意回答	2	0.1	3	0.2	3	0.2
總計	1952	100.0	1875	100.0	1563	100.0

H7. 民國 109 年（西元 2020）1 月的總統選舉，請問您有沒有去投票？投給誰？

類別	六期四次 2013		六期五次 2014		八期四次 2023	
卡號 題號	欄位 變數名稱		欄位 變數名稱		欄位 變數名稱	
	92 次數	v92 百分比	h8 次數	h8 百分比	h7 次數	h7 百分比
01. 有，投給宋楚瑜	40	2.0	34	1.8	71	4.5
02. 有，投給韓國瑜	---	---	---	---	297	19.0
03. 有，投給蔡英文	540	27.7	451	24.1	693	44.3
【有，馬英九】	703	36.0	695	37.1	---	---
04. 有，投廢票	27	1.4	31	1.7	29	1.9
05. 有，但拒答或忘記投給誰	153	7.8	198	10.6	131	8.4
【有，但拒領總統選舉票】	2	0.1	0	0	240	15.4
06. 沒有去投票	349	17.9	259	13.8	13	0.8
07. 年滿 20 歲但沒有總統投票權	3	0.2	7	0.4	70	4.5
08. 當時未滿 20 歲	110	5.6	141	7.5	29	1.9
95. 不瞭解題意	0	0	0	0	0	0
97. 不知道	12	0.6	28	1.5	11	0.7
98. 拒答	13	0.7	31	1.7	8	0.5
總計	1952	100.0	1875	100.0	1563	100.0

H8. 請問在這次民國 111 年（西元 2022）11 月的縣市長選舉，您投給哪一個政黨的候選人？

類別		八期四次 2023	
卡號	欄位		
題號	變數名稱	h8	h8
		次數	百分比
01.	國民黨	569	36.4
02.	民進黨	476	30.5
03.	臺灣民眾黨	49	3.1
04.	時代力量	7	0.4
05.	動保黨（臺灣動物保護黨）	0	0
06.	臺澎黨（臺澎國際法法理建國黨）	0	0
07.	臺灣維新	0	0
08.	共和黨	0	0
09.	天一黨	0	0
10.	無黨籍	32	2.0
11.	沒有去投票	309	19.8
12.	忘記或不知道政黨，請記錄候選人姓名	19	1.2
13.	投廢票	15	1.0
14.	沒有投票權	32	2.0
95.	不瞭解題意	0	0
-7.	忘記有沒有去投票	13	0.8
98.	拒答	42	2.7
總計		1563	100.0

H9. 請問您主要是因為支持這個政黨還是因為討厭其他政黨？

類別		八期四次 2023		
卡號	欄位			
題號	變數名稱	h9	h9	
		次數	百分比 1	百分比 2
01.	主要是因為支持這個政黨	430	27.5	37.3
02.	主要因為討厭其他政黨	260	16.6	22.6
03.	都不是，請說明	458	29.3	39.8
96.	跳答	411	26.3	---
97.	不知道	0	0	0
98.	拒答	4	0.3	0.3
總計		1563	100.0	100.0

H10. 請問您在這次民國 111 年（西元 2022）11 月的選舉時，有沒有領「18 歲具有公民權」的修憲公投選票？

類 別		八期四次 2023		
卡號	欄位			
題號	變數名稱		h10	h10
		次數	百分比 1	百分比 2
00.	投廢票或無效票	2	0.1	0.1
01.	有	1080	69.1	70.6
02.	沒有	121	7.7	7.9
03.	沒有去投票	280	17.9	18.3
04.	當時年滿 20 歲但沒有投票權	0	0	0
05.	當時未滿 20 歲	0	0	0
96.	跳答	33	2.1	---
97.	不知道	42	2.7	2.7
98.	拒答	5	0.3	0.3
總計		1563	100.0	100.0

H11.（承 H10 題）請問您是投同意還是不同意？

類 別		八期四次 2023		
卡號	欄位			
題號	變數名稱		h11	h11
		次數	百分比 1	百分比 2
01.	同意	616	39.4	57.0
02.	不同意	368	23.5	34.1
96.	跳答	483	30.9	---
97.	不知道	87	5.6	8.1
98.	拒答	9	0.6	0.8
總計		1563	100.0	100.0

J、工作狀況

J1. 請問下列哪一項是您目前的狀況？

類別		六期四次 2013		六期五次 2014		八期四次 2023	
卡號 題號	欄位 變數名稱	99 次數	v99 百分比	j1 次數	j1 百分比	j1 次數	j1 百分比
01.	有全職工作	1160	59.4	1121	59.8	917	58.7
02.	有固定兼職工作	70	3.6	44	2.3	75	4.8
03.	不固定(打零工)	43	2.2	31	1.7	25	1.6
04.	為家庭事業工作，而且有領薪水	8	0.4	4	0.2	7	0.4
05.	為家庭事業工作，但沒有領薪水	15	0.8	17	0.9	6	0.4
06.	目前沒有工作	61	3.1	125	6.7	78	5.0
07.	學生/進修在學且沒有工作	67	3.4	57	3.0	25	1.6
08.	學生/進修在學且有工作	34	1.7	24	1.3	10	0.6
09.	學徒、受職業訓練者	1	0.1	1	0.1	0	0
10.	已經退休	196	10.0	174	9.3	239	15.3
11.	料理家務且沒有工作	172	8.8	157	8.4	123	7.9
12.	高齡、身心障礙、生病不能工作	107	5.5	104	5.5	54	3.5
13.	服義務役或替代役	9	0.5	9	0.5	1	0.1
14.	服研發替代役	2	0.1	3	0.2	0	0
15.	無薪假/育嬰假/留職停薪	1	0.1	2	0.1	3	0.2
16.	堅持是全職工作或其他	4	0.2	0	0	0	0
98.	拒答	2	0.1	0	0	0	0
99.	遺漏值	---	---	2	0.1	0	0
總計		1952	100.0	1875	100.0	1563	100.0

J2. 包含全職、兼職、打工或為家庭事業工作，請問您做過有收入的工作嗎？

類別		六期四次 2013		六期五次 2014		八期四次 2023	
卡號	欄位	100	v100	j2	j2	j2	j2
題號	變數名稱	次數	百分比	次數	百分比	次數	百分比
01.	現在有工作，而且是有收入的	1287	65.9	1195	63.7	1031	66.0
02.	現在的工作沒有收入，但是以前做過有收入的工作	---	---	38	2.0	16	1.0
03.	從以前到現在，做的工作都是沒有收入的	22	1.1	11	0.6	3	0.2
04.	現在沒有工作，但是以前做過有收入的工作	---	---	560	29.9	487	31.2
	【現在沒有工作（或現在的工作沒有收入），但是以前做過有收入的工作】	586	30.0	---	---	---	---
05.	現在沒有工作，以前做過的工作都是沒有收入的	---	---	14	0.7	6	0.4
06.	從來沒有做過任何工作	56	2.9	55	2.9	20	1.3
99.	遺漏值	1	0.1	2	0.1	0	0
總計		1952	100.0	1875	100.0	1563	100.0

J3. 包含加班和同時有兩份或以上的工作在內，請問您平均每週「所有工作」的工作時數加起來是幾小時？

類別		六期四次 2013			六期五次 2014			八期四次 2023		
卡號	欄位									
題號	變數名稱	101	v101		j3	j3a		j3	j3	
		次數	百分比 1	百分比 2	次數	百分比 1	百分比 2	次數	百分比 1	百分比 2
01.	10 小時 (含) 以下	39	2.0	2.1	27	1.4	1.5	49	3.1	3.2
02.	11 - 20 小時	70	3.6	3.7	50	2.7	2.7	75	4.8	4.9
03.	21 - 30 小時	104	5.3	5.5	114	6.1	6.3	91	5.8	5.9
04.	31 - 40 小時	479	24.5	25.3	476	25.4	26.2	594	38.0	38.5
05.	41 - 50 小時	606	31.0	32.0	532	28.4	29.2	413	26.4	26.8
06.	51 - 60 小時	237	12.1	12.5	253	13.5	13.9	153	9.8	9.9
07.	61 - 70 小時	95	4.9	5.0	88	4.7	4.8	41	2.6	2.7
08.	71 - 80 小時	63	3.2	3.3	65	3.5	3.6	32	2.0	2.1
09.	81 - 92 小時	38	1.9	2.0	44	2.3	2.4	22	1.4	1.4
10.	93 小時 (含) 以上	24	1.2	1.3	24	1.3	1.3	20	1.3	1.3
92.	不一定	124	6.4	6.5	127	6.8	7.0	44	2.8	2.9
96.	跳答、不適用	56	2.9	---	55	2.9	---	20	1.3	---
97.	不知道、忘記	14	0.7	0.7	16	0.9	0.9	8	0.5	0.5
98.	拒答	3	0.2	0.2	4	0.2	0.2	1	0.1	0.1
總計		1896	100.0	100.0	1875	100.0	100.0	1563	100.0	100.0

J4. 請問您現在（以前／退休前）的工作主要的職位和工作內容是？

a. 受訪者工作行業

類別		六期四次 2013			六期五次 2014			八期四次 2023		
卡號	欄位									
題號	變數名稱	102a	v102a3		j4a	j4a3		j4a	j4a3	
		次數	百分比 1	百分比 2	次數	百分比 1	百分比 2	次數	百分比 1	百分比 2
01.	農、林、漁、牧、狩獵業	139	7.1	7.3	102	5.4	5.6	45	2.9	2.9
02.	礦業及土石採取業	6	0.3	0.3	2	0.1	0.1	0	0	0
03.	製造業	516	26.4	27.2	492	26.2	27.0	389	24.9	25.2
04.	電力及燃氣供應業	5	0.3	0.3	5	0.3	0.3	8	0.5	0.5
05.	用水供應及汙染整治業	15	0.8	0.8	10	0.5	0.5	14	0.9	0.9
06.	營造業	134	6.9	7.1	133	7.1	7.3	78	5.0	5.1
07.	批發及零售業	247	12.7	13.0	267	14.2	14.7	240	15.4	15.6
08.	運輸及倉儲業	73	3.7	3.9	53	2.8	2.9	59	3.8	3.8
09.	住宿及餐飲業	170	8.7	9.0	141	7.5	7.7	147	9.4	9.5
10.	資訊及通訊傳播業	31	1.6	1.6	37	2.0	2.0	45	2.9	2.9
11.	金融及保險業	51	2.6	2.7	52	2.8	2.9	51	3.3	3.3
12.	不動產業	11	0.6	0.6	18	1.0	1.0	14	0.9	0.9
13.	專業、科學及技術服務業	46	2.4	2.4	48	2.6	2.6	41	2.6	2.7
14.	支援服務業	34	1.7	1.8	55	2.9	3.0	51	3.3	3.3
15.	公共行政及國防；強制性社會安全	65	3.3	3.4	89	4.7	4.9	67	4.3	4.3
16.	教育服務業	141	7.2	7.4	98	5.2	5.4	116	7.4	7.5
17.	醫療保險及社會工作服務業	67	3.4	3.5	63	3.4	3.5	59	3.8	3.8
18.	藝術、娛樂及休閒服務業	28	1.4	1.5	27	1.4	1.5	15	1.0	1.0
19.	其他服務業	91	4.7	4.8	115	6.1	6.3	94	6.0	6.1
96.	跳答、不適用	56	2.9	---	55	2.9	---	20	1.3	---
97.	不知道、忘記	4	0.2	0.2	16	0.9	0.9	1	0.1	0.1
98.	拒答	22	1.1	1.2	4	0.2	0.2	9	0.6	0.6
總計		1952	100.0	100.0	1875	100.0	100.0	1563	100.0	100.0

J4. 請問您現在（以前／退休前）的工作主要的職位和工作內容是？**b. 受訪者工作職位：變遷職位碼**

類別		六期四次 2013			六期五次 2014			八期四次 2023		
卡號	欄位									
題號	變數名稱	102b	v102b4		j4b	j4b4		j4b	j4b4	
		次數	百分比 1	百分比 2	次數	百分比 1	百分比 2	次數	百分比 1	百分比 2
01.	管理人員	134	6.9	7.1	83	4.4	4.6	114	7.3	7.4
02.	專業人員（含工程師）	146	7.5	7.7	120	6.4	6.6	136	8.7	8.8
03.	助理（半）專業人員（含技術員）	299	15.3	15.8	322	17.2	17.7	316	20.2	20.5
04.	事務工作人員與其他類似技術層級者	262	13.4	13.8	226	12.1	12.4	164	10.5	10.6
05.	服務工作人員及售貨員	330	16.9	17.4	333	17.8	18.3	311	19.9	20.2
06.	農林漁牧工作人員	120	6.1	6.3	97	5.2	5.3	37	2.4	2.4
07.	技術工及有關工作人員	223	11.4	11.8	257	13.7	14.1	182	11.6	11.8
08.	機械設備操作工及組裝工	181	9.3	9.5	181	9.7	9.9	135	8.6	8.7
09.	非技術及體力工	165	8.5	8.7	166	8.9	9.1	131	8.4	8.5
10.	軍人	19	1.0	1.0	25	1.3	1.4	6	0.4	0.4
96.	跳答、不適用	56	2.9	---	55	2.9	---	20	1.3	---
97.	不知道	---	---	---	1	0.1	0.1	0	0	0
98.	拒答	17	0.9	0.9	9	0.5	0.5	11	0.7	0.7
總計		1952	100.0	100.0	1875	100.0	100.0	1563	100.0	100.0

J4. 請問您現在（以前／退休前）的工作主要的職位和工作內容是？

b. 受訪者工作職位：ISCO 08 碼

類 別		六期五次 2014			八期四次 2023		
卡號 題號	欄位 變數名稱	j4b		j4b5	j4b		j4b5
		次數	百分比 1	百分比 2	次數	百分比 1	百分比 2
01.	經理人員	41	2.2	2.3	52	3.3	3.4
02.	專業人員	167	8.9	9.2	176	11.3	11.4
03.	技術員及助理專業人員	318	17.0	17.5	333	21.3	21.6
04.	事務支援人員	225	12.0	12.4	164	10.5	10.6
05.	服務及銷售工作人員	346	18.5	19.0	317	20.3	20.5
06.	農、林、漁、牧業技術工作人員	87	4.6	4.8	34	2.2	2.2
07.	技藝有關工作人員	256	13.7	14.1	181	11.6	11.7
08.	廠房設備、機械操作及組裝人員	181	9.7	9.9	135	8.6	8.7
09.	基層工作人員	164	8.7	9.0	134	8.6	8.7
10.	現役軍人	25	1.3	1.4	6	0.4	0.4
96.	跳答、不適用	55	2.9	---	20	1.3	---
97.	不知道/忘記了	1	0.1	0.1	0	0	0
98.	拒答	9	0.5	0.5	11	0.7	0.7
總計		1875	100.0	100.0	1563	100.0	100.0

註：依據 ILO 更新，將 ISCO 的過錄碼由 ISCO 1988 更新為 ISCO2008，請參閱「附錄十：職業過錄說明 & ISCO08 職業分類表」。

J4. 請問您現在（以前／退休前）的工作主要的職位和工作內容是？**b. 受訪者工作職位：ISCO88 碼**

類別		六期四次 2013			六期五次 2014			八期四次 2023		
卡號	欄位									
題號	變數名稱	102b	v102b5		j4b	j4b5_r		j4b	j4b5_r	
		次數	百分比 1	百分比 2	次數	百分比 1	百分比 2	次數	百分比 1	百分比 2
01.	民意代表、政府行政主管和經理人員	112	5.7	5.9	78	4.2	4.3	92	5.9	6.0
02.	專業人員	146	7.5	7.7	145	7.7	8.0	163	10.4	10.6
03.	技術員及助理專業人員	338	17.3	17.8	347	18.5	19.1	347	22.2	22.5
04.	事務工作人員	258	13.2	13.6	271	14.5	14.9	192	12.3	12.4
05.	服務工作及店面與市場銷售人員	333	17.1	17.6	303	16.2	16.6	271	17.3	17.6
06.	技術性農、林、漁、牧工作人員	121	6.2	6.4	87	4.6	4.8	34	2.2	2.2
07.	技術工及有關工作人員	223	11.4	11.8	219	11.7	12.0	158	10.1	10.2
08.	機械設備操作工及組裝工	181	9.3	9.5	181	9.7	9.9	136	8.7	8.8
09.	非技術工及體力工	167	8.6	8.8	179	9.5	9.8	138	8.8	8.9
96.	跳答、不適用	56	2.9	---	55	2.9	---	20	1.3	---
97.	不知道/忘記了	0	0.0	0.0	1	0.1	0.1	0	0	0
98.	拒答	17	0.9	0.9	9	0.5	0.5	12	0.8	0.8
總計		1952	100.0	100.0	1875	100.0	100.0	1563	100.0	100.0

J4. 請問您現在（以前／退休前）的工作主要的職位和工作內容是？**c. 受訪者公司／機構人數（包含本人）**

類別		六期四次 2013			六期五次 2014			八期四次 2023		
卡號	欄位									
題號	變數名稱	102c	v102c		j4c	j4c		j4c	j4c	
		次數	百分比 1	百分比 2	次數	百分比 1	百分比 2	次數	百分比 1	百分比 2
01.	1-9 人	795	40.7	41.9	749	39.9	41.2	633	40.5	41.0
02.	10-29 人	268	13.7	14.1	235	12.5	12.9	208	13.3	13.5
03.	30 人或以上	808	41.4	42.6	803	42.8	44.1	690	44.1	44.7
92.	不一定	4	0.2	0.2	7	0.4	0.4	0	0	0
96.	跳答、不適用	56	2.9	---	55	2.9	---	20	1.3	---
97.	不知道	9	0.5	0.5	21	1.1	1.2	11	0.7	0.7
98.	拒答	12	0.6	0.6	5	0.3	0.3	1	0.1	0.1
總計		1952	100.0	100.0	1875	100.0	100.0	1563	100.0	100.0

J5. 請問您現在（以前／退休前）是老闆還是員工？

類別		六期四次 2013			六期五次 2014			八期四次 2023		
卡號	欄位	v102d		j5		j5		j5		
題號	變數名稱	次數	百分比 1	百分比 2	次數	百分比 1	百分比 2	次數	百分比 1	百分比 2
01.	自己當老闆而且有雇用別人	153	7.8	8.1	111	5.9	6.1	114	7.3	7.4
02.	自己一人（或與夥人）工作，但沒有雇用其他人	239	12.2	12.6	221	11.8	12.1	243	15.5	15.7
03.	為家庭事業工作，而且有領薪水	57	2.9	3.0	84	4.5	4.6	51	3.3	3.3
04.	為家庭事業工作，但沒有領薪水	47	2.4	2.5	63	3.4	3.5	18	1.2	1.2
05.	為私人雇主或私人機構工作（含人民團體、私立學校）	1106	56.7	58.3	1092	58.2	60.0	901	57.6	58.4
06.	為公營企業工作	42	2.2	2.2	34	1.8	1.9	25	1.6	1.6
07.	為政府機構工作	166	8.5	8.8	157	8.4	8.6	156	10.0	10.1
08.	為非營利（或非政府）組織工作	29	1.5	1.5	12	0.6	0.7	9	0.6	0.6
09.	為別人工作，沒有固定雇主	39	2.0	2.1	27	1.4	1.5	14	0.9	0.9
10.	家庭代工	10	0.5	0.5	16	0.9	0.9	10	0.6	0.6
11.	其他，請說明	0	0	0	0	0	0	1	0.1	0.1
96.	跳答，不適用	56	2.9	---	55	2.9	---	20	1.3	---
97.	不知道	2	0.1	0.1	1	0.1	0.1	0	0	0
98.	拒答	6	0.3	0.3	2	0.1	0.1	1	0.1	0.1
總計		1952	100.0	100.0	1875	100.0	100.0	1563	100.0	100.0

J5a. 請問您雇用幾位員工？_____位

類別		六期四次 2013			六期五次 2014			八期四次 2023			
卡號	欄位	102d1		v102d1		j5a		j5a		j5a	
題號	變數名稱	次數	百分比 1	百分比 2	次數	百分比 1	百分比 2	次數	百分比 1	百分比 2	
01.	1-9 人	107	5.5	66.5	80	4.3	72.1	95	6.1	83.3	
02.	10-29 人	23	1.2	14.3	22	1.2	19.8	11	0.7	9.6	
03.	30 人或以上	14	0.7	8.7	5	0.3	4.5	6	0.4	5.3	
92.	不一定	7	0.4	4.3	4	0.2	3.6	1	0.1	0.9	
96.	跳答，不適用	1791	91.8	---	1764	94.1	---	1449	92.7	---	
97.	不知道、忘記	2	0.1	1.2	0	0	0	1	0.1	0.9	
98.	拒答	8	0.4	5.0	0	0	0	0	0	0	
總計		1952	100.0	100.0	1875	100.0	100.0	1563	100.0	100.0	

J6. 請問您現在（以前／退休前）總共管理幾個員工？___個

類別		六期四次 2013			六期五次 2014			八期四次 2023			
卡號	欄位	102e		v102e		j6		j6		j6	
題號	變數名稱	次數	百分比 1	百分比 2	次數	百分比 1	百分比 2	次數	百分比 1	百分比 2	
01.	0 人	1218	62.4	73.5	1182	63.0	73.9	964	61.7	74.2	
02.	1-2 人	95	4.9	5.7	78	4.2	4.9	92	5.9	7.1	
03.	3-10 人	191	9.8	11.5	200	10.7	12.5	158	10.1	12.2	
04.	11-30 人	89	4.6	5.4	86	4.6	5.4	54	3.5	4.2	
05.	31-50 人	18	0.9	1.1	12	0.6	0.8	8	0.5	0.6	
06.	51-100 人	16	0.8	1.0	8	0.4	0.5	7	0.4	0.5	
07.	101-500 人	10	0.5	0.6	8	0.4	0.5	8	0.5	0.6	
08.	501-1000 人或以上	2	0.1	0.1	2	0.1	0.1	4	0.3	0.3	
92.	不一定	9	0.5	0.5	15	0.8	0.9	2	0.1	0.2	
96.	跳答、不適用	295	15.1	---	276	14.7	---	263	16.8	---	
97.	不知道、忘記	2	0.1	0.1	6	0.3	0.4	0	0	0	
98.	拒答	7	0.4	0.4	2	0.1	0.1	3	0.2	0.2	
總計		1952	100.0	100.0	1875	100.0	100.0	1563	100.0	100.0	

J7. 請問您現在或以前有沒有加入工會？

類別		六期四次 2013		六期五次 2014		八期四次 2023	
卡號	欄位						
題號	變數名稱	103	v103	j7	j7	j7	j7
		次數	百分比	次數	百分比	次數	百分比
01.	現在有	337	17.3	397	21.2	305	19.5
02.	以前有，現在沒有	273	14.0	257	13.7	355	22.7
03.	從未加入	1333	68.3	1219	65.0	900	57.6
97.	不知道	9	0.5	2	0.1	2	0.1
98.	拒答	0	0	0	0	1	0.1
總計		1952	100.0	1875	100.0	1563	100.0

J8. 請問您配偶（或伴侶）目前有沒有在工作？

類別		六期四次 2013			六期五次 2014			八期四次 2023		
卡號	欄位									
題號	變數名稱	104	v104		j8	j8		j8	j8	
		次數	百分比 1	百分比 2	次數	百分比 1	百分比 2	次數	百分比 1	百分比 2
01.	有全職工作	683	35.0	57.7	642	34.2	57.2	579	37.0	61.9
02.	有固定兼職工作	25	1.3	2.1	24	1.3	2.1	34	2.2	3.6
03.	不固定（打零工）	25	1.3	2.1	19	1.0	1.7	7	0.4	0.7
04.	為家庭事業工作， 而且有領薪水	9	0.5	0.8	5	0.3	0.4	16	1.0	1.7
05.	為家庭事業工作， 但沒有領薪水	11	0.6	0.9	11	0.6	1.0	4	0.3	0.4
06.	目前沒有工作	15	0.8	1.3	62	3.3	5.5	25	1.6	2.7
07.	學生／進修在學且 沒有工作	2	0.1	0.2	1	0.1	0.1	2	0.1	0.2
08.	學生／進修在學且 有工作	0	0	0	0	0	0	1	0.1	0.1
09.	學徒、受職業訓練 者	0	0	0	0	0	0	0	0	0
10.	已經退休	164	8.4	13.9	138	7.4	12.3	144	9.2	15.4
11.	料理家務且沒有工 作	178	9.1	15.0	165	8.8	14.7	89	5.7	9.5
12.	高齡、身心障礙、 生病不能工作	63	3.2	5.3	47	2.5	4.2	29	1.9	3.1
13.	服義務役或替代役	0	0	0	0	0	0	0	0	0
14.	服研發替代役	0	0	0	0	0	0	0	0	0
15.	無薪假／育嬰假／ 留職停薪	2	0.1	0.2	6	0.3	0.5	1	0.1	0.1
16.	堅持是全職工作或 其他	1	0.1	0.1	0	0	0	1	0.1	0.1
96.	跳答、不適用	769	39.4	---	753	40.2	---	628	40.2	---
97.	不知道	0	0	0	0	0	0	3	.2	0.3
98.	拒答	5	0.3	0.4	2	0.1	0.2	0	0	0
總計		1952	100.0	100.0	1875	100.0	100.0	1563	100.0	100.0

J9. 包含全職、兼職、打工或為家庭事業工作，請問您的配偶（或伴侶）做過有收入的工作嗎？

類別		六期四次 2013			六期五次 2014			八期四次 2023		
卡號	欄位									
題號	變數名稱	105	v105		j9	j9		j9	j9	
		次數	百分比 1	百分比 2	次數	百分比 1	百分比 2	次數	百分比 1	百分比 2
01.	現在有工作，而且是有收入的	720	36.9	60.9	679	36.2	60.5	635	40.6	67.9
02.	現在的工作沒有收入，但是以前做過有收入的工作	---	---	---	16	0.9	1.4	15	1.0	1.6
03.	從以前到現在，做的工作都是沒有收入的	25	1.3	2.1	9	0.5	0.8	0	0	0
04.	現在沒有工作，但是以前做過有收入的工作	---	---	---	342	18.2	30.5	265	17.0	28.3
	【現在沒有工作（或現在的工作沒有收入），但是以前做過有收入的工作】	378	19.4	32.0	---	---	---	---	---	---
05.	現在沒有工作，以前做過的工作都是沒有收入的	---	---	---	7	0.4	0.6	5	0.3	0.5
06.	從來沒有做過任何工作	54	2.8	4.6	63	3.4	5.6	13	0.8	1.4
96.	跳答、不適用	769	39.4	---	753	40.2	---	628	40.2	---
97.	不知道	1	0.1	0.1	1	0.1	0.1	2	0.1	0.2
98.	拒答	5	0.3	0.4	5	0.3	0.4	0	0	0
總計		1952	100.0	100.0	1875	100.0	100.0	1563	100.0	100.0

J10. 包含加班和同時有兩份或以上的工作在內，請問您的配偶（或伴侶）平均每週「所有工作」的工作時數加起來是幾小時？_____小時

類別		六期四次 2013			六期五次 2014			八期四次 2023		
卡號	欄位									
題號	變數名稱	106	v106		j10	j10a		j10	j10a	
		次數	百分比 1	百分比 2	次數	百分比 1	百分比 2	次數	百分比 1	百分比 2
01.	10 小時（含）以下	10	0.5	0.9	6	0.3	0.6	19	1.2	2.1
02.	11 - 20 小時	17	0.9	1.5	20	1.1	1.9	19	1.2	2.1
03.	21 - 30 小時	46	2.4	4.1	61	3.3	5.8	52	3.3	5.6
04.	31 - 40 小時	312	16.0	27.6	329	17.5	31.1	413	26.4	44.7
05.	41 - 50 小時	337	17.3	29.8	277	14.8	26.2	227	14.5	24.6
06.	51 - 60 小時	128	6.6	11.3	112	6.0	10.6	68	4.4	7.4
07.	61 - 70 小時	55	2.8	4.9	28	1.5	2.6	33	2.1	3.6
08.	71 - 80 小時	30	1.5	2.7	32	1.7	3.0	19	1.2	2.1
09.	81 - 92 小時	26	1.3	2.3	18	1.0	1.7	11	0.7	1.2
10.	93 小時（含）以上	15	0.8	1.3	16	0.9	1.5	6	0.4	0.6
92.	不一定	106	5.4	9.4	102	5.4	9.6	36	2.3	2.3
96.	跳答、不適用	823	42.2	---	816	43.5	---	639	40.9	---
97.	不知道、忘記	43	2.2	3.8	52	2.8	4.9	21	1.3	1.3
98.	拒答	4	0.2	0.4	6	0.3	0.6	0	0	0
總計		1952	100.0	100.0	1875	100.0	100.0	1563	100.0	100.0

J11. 請問您配偶（或伴侶）目前（以前／退休前）工作主要的職位和工作內容是？**a. 配偶（或伴侶）工作行業**

類別	六期四次 2013			六期五次 2014			八期四次 2023		
卡號	欄位			欄位			欄位		
題號	變數名稱		107a	v107a3	j11a	j11a3	j11a	j11a3	
	次數	百分比 1	百分比 2	次數	百分比 1	百分比 2	次數	百分比 1	百分比 2
01. 農、林、漁、牧、狩獵業	97	5.0	8.6	63	3.4	6.0	39	2.5	4.2
02. 礦業及土石採取業	1	0.1	0.1	2	0.1	0.2	2	0.1	0.2
03. 製造業	287	14.7	25.4	306	16.3	28.9	241	15.4	26.1
04. 電力及燃氣供應業	3	0.2	0.3	4	0.2	0.4	6	0.4	0.7
05. 用水供應及汙染整治業	6	0.3	0.5	3	0.2	0.3	8	0.5	0.9
06. 營造業	94	4.8	8.3	84	4.5	7.9	51	3.3	5.5
07. 批發及零售業	147	7.5	13.0	155	8.3	14.7	155	9.9	16.8
08. 運輸及倉儲業	52	2.7	4.6	45	2.4	4.3	36	2.3	3.9
09. 住宿及餐飲業	67	3.4	5.9	49	2.6	4.6	64	4.1	6.9
10. 資訊及通訊傳播業	18	0.9	1.6	13	0.7	1.2	17	1.1	1.8
11. 金融及保險業	38	1.9	3.4	33	1.8	3.1	33	2.1	3.6
12. 不動產業	6	0.3	0.5	6	0.3	0.6	7	0.4	0.8
13. 專業、科學及技術服務業	31	1.6	2.7	23	1.2	2.2	23	1.5	2.5
14. 支援服務業	29	1.5	2.6	23	1.2	2.2	31	2.0	3.4
15. 公共行政及國防；強制性社會安全	47	2.4	4.2	54	2.9	5.1	41	2.6	4.4
16. 教育服務業	75	3.8	6.6	78	4.2	7.4	62	4.0	6.7
17. 醫療保險及社會工作服務業	34	1.7	3.0	38	2.0	3.6	45	2.9	4.9
18. 藝術、娛樂及休閒服務業	5	0.3	0.4	8	0.4	0.8	11	0.7	1.2
19. 其他服務業	53	2.7	4.7	48	2.6	4.5	40	2.6	4.3
96. 跳答、不適用	823	42.2	---	817	43.6	---	640	40.9	---
97. 不知道、忘記	15	0.8	1.3	13	0.7	1.2	9	0.6	1.0
98. 拒答	24	1.2	2.1	10	0.5	0.9	2	0.1	0.2
總計	1952	100.0	100.0	1875	100.0	100.0	1563	100.0	100.0

J11. 請問您配偶（或伴侶）目前（以前／退休前）工作主要的職位和工作內容是？**b. 配偶（或伴侶）工作職位：變遷職位碼**

類別		六期四次 2013			六期五次 2014			八期四次 2023		
卡號	欄位									
題號	變數名稱	107b	v107b4		j11b	j11b4		j11b	j11b4	
		次數	百分比 1	百分比 2	次數	百分比 1	百分比 2	次數	百分比 1	百分比 2
01.	管理人員	83	4.3	7.4	52	2.8	4.9	91	5.8	9.9
02.	專業人員（含工程師）	90	4.6	8.0	91	4.9	8.6	108	6.9	11.7
03.	助理（半）專業人員（含技術員）	170	8.7	15.1	177	9.4	16.7	160	10.2	17.3
04.	事務工作人員與其他類似技術層級者	122	6.3	10.8	113	6.0	10.7	99	6.3	10.7
05.	服務工作人員及售貨員	170	8.7	15.1	175	9.3	16.5	192	12.3	20.8
06.	農林漁牧工作人員	87	4.5	7.7	58	3.1	5.5	32	2.0	3.5
07.	技術工及有關工作人員	156	8.0	13.8	161	8.6	15.2	97	6.2	10.5
08.	機械設備操作工及組裝工	117	6.0	10.4	119	6.3	11.2	83	5.3	9.0
09.	非技術及體力工	80	4.1	7.1	68	3.6	6.4	45	2.9	4.9
10.	軍人	14	0.7	1.2	16	0.9	1.5	5	0.3	0.5
96.	跳答，不適用	823	42.2	---	817	43.6	---	640	40.9	---
97.	不知道	15	0.8	1.3	11	0.6	1.0	8	0.5	0.9
98.	拒答	25	1.3	2.2	17	0.9	1.6	3	0.2	0.3
總計		1952	100.0	100.0	1875	100.0	100.0	1563	100.0	100.0

J11. 請問您配偶（或伴侶）目前（以前／退休前）工作主要的職位和工作內容是？**b. 配偶（或伴侶）工作職位：ISCO 08 碼**

類 別		六期五次 2014			八期四次 2023		
卡號 題號	欄位 變數名稱	j11b 次數	j11b5 百分比 1 百分比 2	j11b 次數	j11b5 百分比 1 百分比 2	j11b5 百分比 2	
01.	經理人員	34	1.8 3.2	42	2.7 4.6	4.6	
02.	專業人員	110	5.9 10.4	118	7.5 12.8	12.8	
03.	技術員及助理專業人員	173	9.2 16.4	199	12.7 21.6	21.6	
04.	事務支援人員	112	6.0 10.6	99	6.3 10.7	10.7	
05.	服務及銷售工作人員	180	9.6 17.0	194	12.4 21.0	21.0	
06.	農、林、漁、牧業技術工作人員	58	3.1 5.5	31	2.0 3.4	3.4	
07.	技藝有關工作人員	159	8.5 15.0	98	6.3 10.6	10.6	
08.	廠房設備、機械操作及組裝人員	122	6.5 11.5	83	5.3 9.0	9.0	
09.	基層工作人員	67	3.6 6.3	42	2.7 4.6	4.6	
10.	現役軍人	16	0.9 1.5	5	0.3 0.5	0.5	
96.	跳答/不適用	817	43.6 ---	640	40.9 ---	---	
97.	不知道/忘記了	10	0.5 0.9	9	0.6 1.0	1.0	
98.	拒答	17	0.9 1.6	3	0.2 0.3	0.3	
總計		1875	100.0 100.0	1563	100.0 100.0	100.0	

註：依據 ILO 更新，將 ISCO 的過錄碼由 ISCO 1988 更新為 ISCO2008，請參閱「附錄十：職業過錄說明 & ISCO08 職業分類表」。

J11. 請問您配偶（或伴侶）目前（以前／退休前）工作主要的職位和工作內容是？**b. 配偶（或伴侶）工作職位：ISCO88 碼**

類別		六期四次 2013			六期五次 2014			八期四次 2023		
卡號	欄位									
題號	變數名稱	107b	v107b5		j11b	j11b5_r		j11b	j11b5_r	
		次數	百分比 1	百分比 2	次數	百分比 1	百分比 2	次數	百分比 1	百分比 2
01.	民意代表、政府行政主管和經理人員	68	3.5	6.0	65	3.5	6.1	73	4.7	7.9
02.	專業人員	90	4.6	8.0	97	5.2	9.2	111	7.1	12.0
03.	技術員及助理專業人員	200	10.2	17.7	190	10.1	18.0	207	13.2	22.4
04.	事務工作人員	121	6.2	10.7	141	7.5	13.3	107	6.8	11.6
05.	服務工作及店面與市場銷售人員	171	8.8	15.1	155	8.3	14.7	156	10.0	16.9
06.	技術性農、林、漁、牧工作人員	87	4.5	7.7	58	3.1	5.5	31	2.0	3.4
07.	技術工及有關工作人員	154	7.9	13.6	133	7.1	12.6	92	5.9	10.0
08.	機械設備操作工及組裝工	117	6.0	10.4	122	6.5	11.5	85	5.4	9.2
09.	非技術工及體力工	81	4.1	7.2	70	3.7	6.6	49	3.1	5.3
96.	跳答/不適用	823	42.2	---	817	43.6	---	640	40.9	---
97.	不知道/忘記了	15	0.8	1.3	10	0.5	0.9	9	0.6	1.0
98.	拒答	25	1.3	2.2	17	0.9	1.6	3	0.2	0.3
總計		1952	100.0	100.0	1875	100.0	100.0	1563	100.0	100.0

註：關於軍職的 ISCO 88 碼，分佈於代碼 1(1250,1251,1252)、3(3451,3452)、5(5164)中，不另外挑出

J11. 請問您配偶（或伴侶）目前（以前／退休前）工作主要的職位和工作內容是？**c. 配偶（或伴侶）公司／機構人數（包含本人）**

類別		六期四次 2013			六期五次 2014			八期四次 2023		
卡號	欄位									
題號	變數名稱	107c	v107c		j11c	j11c		j11c	j11c	
		次數	百分比 1	百分比 2	次數	百分比 1	百分比 2	次數	百分比 1	百分比 2
01.	1-9 人	480	24.6	42.5	445	23.7	42.1	384	24.6	41.6
02.	10-29 人	137	7.0	12.1	93	5.0	8.8	96	6.1	10.4
03.	30 人或以上	443	22.7	39.2	451	24.1	42.7	412	26.4	44.6
92.	不一定	4	0.2	0.4	4	0.2	0.4	0	0	0
96.	跳答，不適用	823	42.2	---	818	43.6	---	639	40.9	---
97.	不知道	49	2.5	4.3	55	2.9	5.2	30	1.9	3.2
98.	拒答	16	0.8	1.4	9	0.5	0.9	2	0.1	0.2
總計		1952	100.0	100.0	1875	100.0	100.0	1563	100.0	100.0

J12. 請問您的配偶（或伴侶）現在（以前／退休前）是老闆還是員工？

類別		六期四次 2013			六期五次 2014			八期四次 2023		
卡號	欄位									
題號	變數名稱	107d	v107d		j12	j12		j12	j12	
		次數	百分比 1	百分比 2	次數	百分比 1	百分比 2	次數	百分比 1	百分比 2
01.	自己當老闆而且有雇用別人	97	5.0	8.6	59	3.1	5.6	85	5.4	9.2
02.	自己一人（或與夥人）工作，但沒有雇用其他人	143	7.3	12.7	150	8.0	14.2	154	9.9	16.7
03.	為家庭事業工作，而且有領薪水	46	2.4	4.1	45	2.4	4.2	36	2.3	3.9
04.	為家庭事業工作，但沒有領薪水	50	2.6	4.4	42	2.2	4.0	12	0.8	1.3
05.	為私人雇主或私人機構工作（含人民團體、私立學校）	617	31.6	54.7	566	30.2	53.4	501	32.1	54.2
06.	為公營企業工作	19	1.0	1.7	29	1.5	2.7	21	1.3	2.3
07.	為政府機構工作	107	5.5	9.5	122	6.5	11.5	91	5.8	9.8
08.	為非營利（或非政府）組織工作	14	0.7	1.2	7	0.4	0.7	8	0.5	0.9
09.	為別人工作，沒有固定雇主	17	0.9	1.5	21	1.1	2.0	7	0.4	0.8
10.	家庭代工	9	0.5	0.8	11	0.6	1.0	3	0.2	0.3
11.	其他，請說明	0	0	0	0	0	0	0	0	0
96.	跳答，不適用	823	42.2	---	816	43.5	---	639	40.9	---
97.	不知道	2	0.1	0.2	0	0	0	4	0.3	0.4
98.	拒答	8	0.4	0.7	7	0.4	0.7	2	0.1	0.2
總計		1952	100.0	100.0	1875	100.0	100.0	1563	100.0	100.0

J13. 請問在您的配偶（或伴侶）現在（以前／退休前）的工作上，有沒有管理其他員工？

類別		六期四次 2013			六期五次 2014			八期四次 2023		
卡號	欄位									
題號	變數名稱	107e	v107e		j13	j13		j13	j13	
		次數	百分比 1	百分比 2	次數	百分比 1	百分比 2	次數	百分比 1	百分比 2
01.	有	264	13.5	26.8	246	13.1	27.1	254	16.3	33.0
02.	沒有	703	36.0	71.3	651	34.7	71.6	509	32.6	66.1
92.	不一定	966	49.5	---	966	51.5	---	0	0	0
96.	跳答，不適用	12	0.6	1.2	8	0.4	0.9	793	50.7	---
97.	不知道	0	0	0	0	0	0	7	0.4	0.9
98.	拒答	7	0.4	0.7	4	0.2	0.4	0	0	0
總計		1952	100.0	100.0	1875	100.0	100.0	1563	100.0	100.0

J14. 請問您家中包含您自己，現在和您一起住的人有幾位？_____位

類別		六期四次 2013		六期五次 2014		八期四次 2023	
卡號	欄位						
題號	變數名稱	108	v108	j15a	j15a	j14	j14
		次數	百分比	次數	百分比	次數	百分比
01.	1 人	100	5.1	109	5.8	299	19.1
02.	2 人	265	13.6	267	14.2	407	26.0
03.	3 人	339	17.4	332	17.7	297	19.0
04.	4 人	484	24.8	481	25.7	312	20.0
05.	5 人	330	16.9	293	15.6	136	8.7
06.	6 人	214	11.0	165	8.8	66	4.2
07.	7 人	89	4.6	106	5.7	26	1.7
08.	8 人	52	2.7	46	2.5	15	1.0
09.	9 人	22	1.1	25	1.3	4	0.3
10.	10 人	26	1.3	19	1.0	0	0
11.	11 人	9	0.5	16	0.9	0	0
12.	12 人	3	0.2	2	0.1	1	.1
13.	13 人	3	0.2	3	0.2	0	0
14.	14 人	2	0.1	3	0.2	0	0
15.	15 人或以上	7	0.4	1	0.1	0	0
97.	不知道	1	0.1	1	0.1	0	0
98.	拒答	6	0.3	6	0.3	0	0
總計		1952	100.0	1875	100.0	1563	100.0

J15a. 0~6 歲 _____ 位

類別		六期四次 2013			六期五次 2014			八期四次 2023		
卡號	欄位									
題號	變數名稱	109a	v109a	j15c	j15c	j15a	j15a			
		次數	百分比 1	百分比 2	次數	百分比 1	百分比 2	次數	百分比 1	百分比 2
00.	沒有	1487	76.2	80.3	1408	75.1	79.7	1391	89.0	89.0
01.	1 人	242	12.4	13.1	224	11.9	12.7	121	7.7	7.7
02.	2 人	101	5.2	5.5	106	5.7	6.0	47	3.0	3.0
03.	3 人	15	0.8	0.8	18	1.0	1.0	3	0.2	0.2
04.	4 人	0	0	0	3	0.2	0.2	1	0.1	0.1
05.	5 人	1	0.1	0.1	1	0.1	0.1	0	0	0
06.	6 人 (含) 以上	0	0	0	0	0	0	0	0	0
96.	跳答	100.0	5.1	---	109	5.8	---	0	0	---
97.	不知道	1	0.1	0.1	0	0	0	0	0	0
98.	拒答	5	0.3	0.3	6	0.3	0.3	0	0	0
總計		1952	100.0	100.0	1875	100.0	100.0	1563	100.0	100.0

J15b. 7~17 歲 _____ 位

類別		六期四次 2013			六期五次 2014			八期四次 2023		
卡號	欄位									
題號	變數名稱	109b	v109b	j15b	j15b	j15b	j15b			
		次數	百分比 1	百分比 2	次數	百分比 1	百分比 2	次數	百分比 1	百分比 2
00.	沒有	1272	65.2	68.7	1232	65.7	69.8	1237	79.1	79.1
01.	1 人	307	15.7	16.6	307	16.4	17.4	180	11.5	11.5
02.	2 人	212	10.9	11.4	161	8.6	9.1	126	8.1	8.1
03.	3 人	36	1.8	1.9	39	2.1	2.2	18	1.2	1.2
04.	4 人	9	0.5	0.5	15	0.8	0.8	2	0.1	0.1
05.	5 人	8	0.4	0.4	6	0.3	0.3	0	0	0
06.	6 人 (含) 以上	1	0.1	0.1	0	0	0	0	0	0
96.	跳答	100.0	5.1	---	109	5.8	---	0	0	---
97.	不知道	2	0.1	0.1	0	0	0	0	0	0
98.	拒答	5	0.3	0.3	6	0.3	0.3	0	0	0
總計		1952	100.0	100.0	1875	100.0	100.0	1563	100.0	100.0

J15c. 65 歲 (含) 以上_____位

類別		八期四次 2023		
卡號	欄位			
題號	變數名稱	j15c	j15c	
		次數	百分比 1	百分比 2
00.	沒有	883	56.5	56.5
01.	1 人	409	26.2	26.2
02.	2 人	264	16.9	16.9
03.	3 人	6	0.4	0.4
04.	4 人	1	0.1	0.1
05.	5 人	0	0	0
06.	6 人 (含) 以上	0	0	0
96.	跳答	0	0	---
97.	不知道	0	0	0
98.	拒答	0	0	0
總計		1563	100.0	100.0

J15d. 因讀書而暫時不住在一起的家人有幾位? _____位

類別		八期四次 2023		
卡號	欄位			
題號	變數名稱		j15d	j15d
		次數	百分比 1	百分比 2
00.	沒有	1434	91.7	91.7
01.	1 人	100	6.4	6.4
02.	2 人	25	1.6	1.6
03.	3 人	3	0.2	0.2
04.	4 人	1	0.1	0.1
05.	5 人	0	0	0
06.	6 人(含)以上	0	0	0
96.	跳答	0	0	---
97.	不知道	0	0	0
98.	拒答	0	0	0
總計		1563	100.0	100.0

J15e. 因當兵(服義務役)而暫時不住在一起的家人有幾位? _____位

類別		八期四次 2023		
卡號	欄位			
題號	變數名稱		j15e	j15e
		次數	百分比 1	百分比 2
00.	沒有	1546	98.9	98.9
01.	1 人	17	1.1	1.1
02.	2 人	0	0	0
03.	3 人	0	0	0
04.	4 人	0	0	0
05.	5 人	0	0	0
06.	6 人(含)以上	0	0	0
96.	跳答	0	0	---
97.	不知道	0	0	0
98.	拒答	0	0	0
總計		1563	100.0	100.0

J16. 請問您平均每月所有的（稅前）收入差不多有多少？（含薪資、年終獎金、年節分紅、加班費、執行業務收入、自營收入、兼業收入、投資利息、紅利、房租收入、退休金、父母或小孩給予的生活費、政府津貼給付等其他收入）

類別		六期四次 2013		六期五次 2014		八期四次 2023	
卡號	欄位						
題號	變數名稱	110	v110	j16	j16	j16	j16
		次數	百分比	次數	百分比	次數	百分比
01.	無收入	151	7.7	163	8.7	64	4.1
02.	1 萬元以下	310	15.9	292	15.6	192	12.3
03.	1-2 萬元以下	268	13.7	259	13.8	196	12.5
04.	2-3 萬元以下	341	17.5	320	17.1	241	15.4
05.	3-4 萬元以下	283	14.5	256	13.7	243	15.5
06.	4-5 萬元以下	143	7.3	181	9.7	163	10.4
07.	5-6 萬元以下	144	7.4	112	6.0	132	8.4
08.	6-7 萬元以下	63	3.2	48	2.6	97	6.2
09.	7-8 萬元以下	31	1.6	33	1.8	60	3.8
10.	8-9 萬元以下	18	0.9	18	1.0	25	1.6
11.	9-10 萬元以下	23	1.2	22	1.2	36	2.3
12.	10-11 萬元以下	13	0.7	17	0.9	19	1.2
13.	11-12 萬元以下	8	0.4	9	0.5	10	0.6
14.	12-13 萬元以下	4	0.2	4	0.2	9	0.6
15.	13-14 萬元以下	3	0.2	2	0.1	4	0.3
16.	14-15 萬元以下	6	0.3	9	0.5	2	0.1
17.	15-16 萬元以下	1	0.1	1	0.1	8	0.5
18.	16-17 萬元以下	1	0.1	3	0.2	4	0.3
19.	17-18 萬元以下	1	0.1	3	0.2	1	0.1
20.	18-19 萬元以下	1	0.1	0	0	0	0
21.	19-20 萬元以下	1	0.1	2	0.1	7	0.4
22.	20-30 萬元以下	8	0.4	6	0.3	11	0.7
23.	30 萬元以上	11	0.6	4	0.2	11	0.7
95.	不瞭解題意	1	0.1	0	0	0	0
97.	不知道	15	0.8	41	2.2	0	0
98.	拒答	103	5.3	69	3.7	28	1.8
99.	遺漏值	0	0	1	0.1	0	0
總計		1952	100.0	1875	100.0	1563	100.0

J17. 包括各種收入來源，請問您全家人的所有稅前收入，每個月大約多少元？（含薪資、年終獎金、年節分紅、加班費、執行業務收入、自營收入、兼業收入、投資利息、紅利、房租收入、退休金、父母或小孩給予的生活費、政府津貼給付等其他收入）

類別		六期四次 2013		六期五次 2014		八期四次 2023	
卡號	欄位						
題號	變數名稱	111	v111	j17	j17	j17	j17
		次數	百分比	次數	百分比	次數	百分比
01.	無收入	19	1.0	6	0.3	9	0.6
02.	1 萬元以下	46	2.4	58	3.1	61	3.9
03.	1-2 萬元以下	105	5.4	74	3.9	92	5.9
04.	2-3 萬元以下	107	5.5	105	5.6	106	6.8
05.	3-4 萬元以下	145	7.4	104	5.5	136	8.7
06.	4-5 萬元以下	129	6.6	134	7.1	92	5.9
07.	5-6 萬元以下	143	7.3	127	6.8	104	6.7
08.	6-7 萬元以下	116	5.9	98	5.2	99	6.3
09.	7-8 萬元以下	97	5.0	110	5.9	90	5.8
10.	8-9 萬元以下	82	4.2	76	4.1	73	4.7
11.	9-10 萬元以下	111	5.7	93	5.0	85	5.4
12.	10-11 萬元以下	60	3.1	54	2.9	68	4.4
13.	11-12 萬元以下	48	2.5	45	2.4	39	2.5
14.	12-13 萬元以下	43	2.2	43	2.3	42	2.7
15.	13-14 萬元以下	24	1.2	27	1.4	28	1.8
16.	14-15 萬元以下	21	1.1	28	1.5	34	2.2
17.	15-16 萬元以下	28	1.4	34	1.8	37	2.4
18.	16-17 萬元以下	13	0.7	15	0.8	18	1.2
19.	17-18 萬元以下	9	0.5	18	1.0	7	0.4
20.	18-19 萬元以下	6	0.3	6	0.3	13	0.8
21.	19-20 萬元以下	15	0.8	22	1.2	24	1.5
22.	20-30 萬元以下	35	1.8	37	2.0	60	3.8
23.	30-40 萬元以下	21	1.1	12	0.6	16	1.0
24.	40-50 萬元以下	5	0.3	2	0.1	6	0.4
25.	50-100 萬元以下	8	0.4	7	0.4	7	0.4
26.	100 萬元以上	3	0.2	7	0.4	6	0.4
97.	不知道	415	21.3	453	24.2	187	12.0
98.	拒答	98	5.0	80	4.3	24	1.5
總計		1952	100.0	1875	100.0	1563	100.0

J18. 過去一年，請問您有沒有接種過流感疫苗（自費或公費都算）？

類別		八期四次 2023	
卡號	欄位		
題號	變數名稱	j18	j18
		次數	百分比
01.	有	572	36.6
02.	沒有	988	63.2
97.	不知道	3	0.2
98.	拒答	0	0
總計		1563	100.0

J19. 今年一月到五月，請問您有沒有使用健保卡看過牙醫（有用到健保卡的就算）？

類別		八期四次 2023	
卡號	欄位		
題號	變數名稱	j19	j19
		次數	百分比
01.	有	656	42.0
02.	沒有	897	57.4
97.	不知道	9	0.6
98.	拒答	1	0.1
總計		1563	100.0

(二)研究問卷 II 宗教組

壹、基本狀況

1. 性別

類別		六期五次 2014		七期四次 2018		八期四次 2023	
題號	變數名稱	1	v1	1	v1	1	v1
		次數	百分比	次數	百分比	次數	百分比
01.	男	987	51.0	899	48.8	755	43.7
02.	女	947	49.0	943	51.2	971	56.3
總計		1934	100.0	1842	100.0	1726	100.0

2. 請問您是什麼時候出生的（以身分證上的為主）？民國___年 ___月

類別		六期五次 2014		七期四次 2018		八期四次 2023	
題號	變數名稱	2	v2y	2	v2y	2	v2y
		次數	百分比	次數	百分比	次數	百分比
01.	19 歲(含)以下	42	2.2	15	0.8	15	0.9
02.	20-29 歲	347	17.9	86	4.7	158	9.2
03.	30-39 歲	359	18.6	177	9.6	276	16.0
04.	40-49 歲	334	17.3	320	17.4	324	18.8
05.	50-59 歲	384	19.9	367	19.9	337	19.5
06.	60-69 歲	253	13.1	302	16.4	336	19.5
07.	70-79 歲	144	7.4	318	17.3	215	12.5
08.	80 歲(含)以上	63	3.3	257	14.0	65	3.8
97.	不知道/忘記了	6	0.3	0	0.0	0	0.0
98.	拒答	2	0.1	0	0.0	0	0.0
總計		1934	100.0	1842	100.0	1726	100.0

3. 請問您在什麼地方出生? _____ 省/縣/市 _____ 鄉/鎮/市/區

類別	六期五次 2014		七期四次 2018		八期四次 2023		
題號	變數名稱	3	v3zip	3	v3zip	3	v3zip
		次數	百分比	次數	百分比	次數	百分比
01.	都會核心	305	15.8	299	16.2	281	16.3
02.	工商市區	351	18.1	350	19.0	373	21.6
03.	新興市鎮	495	25.6	450	24.4	334	19.4
04.	傳統產業市鎮	199	10.3	138	7.5	155	9.0
05.	低度發展鄉鎮	328	17.0	351	19.1	336	19.5
06.	高齡化鄉鎮暨偏遠鄉鎮	143	7.4	153	8.3	133	7.7
07.	其他	68	3.5	58	3.1	56	3.2
08.	大陸各省及國外	42	2.2	38	2.1	57	3.3
97.	不知道/忘記了	2	0.1	3	0.2	1	0.1
98.	拒答	1	0.1	2	0.1	0	0.0
總計		1934	100.0	1842	100.0	1726	100.0

註1：六期五次集群類別調整：「核心都市」改為「都會核心」；「一般都市」改為「工商市區」；
「一般鄉鎮」改為「低度發展鄉鎮」。

4a. 請問您自己的戶籍是不是設在這個地址
(樣本名單上的門牌地址)?

類別	八期四次 2023		
題號	變數名稱	4a	v4a
		次數	百分比
01.	是	1233	71.4
02.	否，但戶籍所在地與現住 地址位於同一鄉鎮市區	210	12.2
03.	否，戶籍所在地為 省/縣/市__鄉/鎮/市 /區__	272	15.8
04.	否，在國內沒有戶籍	9	0.5
97.	不知道/忘記了	2	0.1
98.	拒答	0	0.0
總計		1726	100.0

4b. 請問您的戶籍所在地跟現住地址不同，主要的原因是？

類別		八期四次 2023		
題號	變數名稱	4b	v4b	
		次數	百分比 1	百分比 2
01.	工作因素	115	6.7	23.9
02.	自己就學因素	23	1.3	4.8
03.	子女就學因素	41	2.4	8.5
04.	戶籍地的政府福利較好	23	1.3	4.8
05.	在戶籍地有房子	151	8.7	31.3
06.	之前搬遷時，沒有遷戶籍	83	4.8	17.2
07.	剛剛搬遷，還沒有完成戶籍登記	4	.2	0.8
08.	其他，請說明_____	40	2.3	8.3
97.	不知道/忘記了	1	<u>0.1</u>	<u>0.2</u>
98.	拒答	1	<u>0.1</u>	<u>0.2</u>
96.	跳答、不適用	1244	<u>72.1</u>	<u>---</u>
總計		1726	100.0	100.0

5. 請問您住在本鄉（鎮/市/區）多久？_____年

類別		六期五次 2014		七期四次 2018		八期四次 2023	
題號	變數名稱	5	v5	5	v5	5	v5
		次數	百分比	次數	百分比	次數	百分比
00.	未滿 1 年	22	1.1	14	0.8	4	0.2
01.	1-10 年	374	19.3	361	19.6	335	19.4
02.	11-20 年	431	22.3	316	17.2	291	16.9
03.	21-30 年	423	21.9	428	23.2	338	19.6
04.	31-40 年	290	15.0	311	16.9	263	15.2
05.	41-50 年	161	8.3	163	8.8	209	12.1
06.	51-60 年	108	5.6	102	5.5	120	7.0
07.	61-70 年	50	2.6	78	4.2	93	5.4
08.	71 年以上	59	3.1	62	3.4	60	3.5
93.	世居	---	---	0	0.0	0	0
97.	不知道/忘記了	15	0.8	7	0.4	13	0.8
98.	拒答	1	0.1	0	0.0	0	0
總計		1934	100.0	1842	100.0	1726	100.0

6. 請問您目前的婚姻狀況是？

類別		六期五次 2014		七期四次 2018		八期四次 2023	
題號	變數名稱	6	v6	7	v7	6	v6
		次數	百分比	次數	百分比	次數	百分比
01.	單身且從沒結過婚	560	29.0	516	28.0	451	26.1
	【已婚】	1115	57.7	---	---	---	---
02.	已婚且與配偶同住	---	---	1010	54.8	813	47.1
03.	已婚但沒有與配偶同住	---	---	40	2.2	100	5.8
04.	同居	14	0.7	8	0.4	32	1.9
05.	離婚	95	4.9	101	5.5	146	8.5
06.	分居	16	0.8	10	0.5	9	0.5
07.	配偶去世	132	6.8	157	8.5	172	10.0
08.	其他，請說明	0	0.0	0	0.0	1	0.1
98.	拒答	2	0.1	0	0.0	2	0.1
總計		1934	100.0	1842	100.0	1726	100.0

註：六期五次選項為「已婚」。

7. 請問您父親是哪裡人？

類別		六期五次 2014		七期四次 2018		八期四次 2023	
題號	變數名稱	7	v7	8	v8	7	v7
		次數	百分比	次數	百分比	次數	百分比
01.	台灣閩南人	1466	75.8	1407	76.4	1301	75.4
02.	台灣客家人	231	11.9	222	12.1	187	10.8
03.	大陸各省市(外省人)	198	10.2	158	8.6	145	8.4
04.	台灣原住民	20	1.0	22	1.2	30	1.7
05.	大陸籍	---	---	13	0.7	24	1.4
06.	香港、澳門	---	---	---	---	3	0.2
07.	東南亞籍	---	---	11	0.6	23	1.3
08.	其他，請說明	10	0.5	5	0.3	5	.3
97.	不知道/忘記了	9	0.5	4	0.2	8	0.5
98.	拒答	0	0.0	0	0.0	0	0.0
總計		1934	100.0	1842	100.0	1726	100.0

8. 請問您母親是哪裡人？

類 別		六期五次 2014		七期四次 2018		八期四次 2023	
題號	變數名稱	8	v8	10	v10	8	v8
		次數	百分比	次數	百分比	次數	百分比
01.	台灣閩南人	1543	79.8	1467	79.6	1352	78.3
02.	台灣客家人	230	11.9	225	12.2	186	10.8
03.	大陸各省市(外省人)	112	5.8	81	4.4	76	4.4
04.	台灣原住民	31	1.6	33	1.8	41	2.4
05.	大陸籍	---	---	13	0.7	23	1.3
06.	香港、澳門	---	---	---	---	2	0.1
07.	東南亞籍	---	---	16	0.9	31	1.8
08.	其他，請說明	9	0.5	6	0.3	4	0.2
97.	不知道/忘記了	9	0.5	1	0.1	11	0.6
98.	拒答	0	0.0	0	0.0	0	0.0
總計		1934	100.0	1842	100.0	1726	100.0

9. 請問您的教育程度是：

類別 題號	變數名稱	六期五次 2014		七期四次 2018		八期四次 2023	
		9 次數	v9 百分比	13 次數	v13 百分比	9 次數	v9 百分比
01.	無/不識字	86	4.4	56	3.0	38	2.2
02.	自修/識字/私塾	10	0.5	11	0.6	1	0.1
03.	小學	261	13.5	227	12.3	186	10.8
04.	國(初)中	202	10.4	201	10.9	187	10.8
05.	初職	7	0.4	5	0.3	1	0.1
06.	高中普通科	78	4.0	65	3.5	80	4.6
07.	高中職業科	56	2.9	57	3.1	32	1.9
08.	高職	335	17.3	346	18.8	376	21.8
09.	士官學校	7	0.4	4	0.2	4	0.2
10.	五專	71	3.7	67	3.6	67	3.9
11.	二專	129	6.7	117	6.4	105	6.1
12.	三專	10	0.5	20	1.1	16	0.9
13.	軍警校專修班	3	0.2	3	0.2	1	0.1
14.	軍警校專科班	8	0.4	2	0.1	2	0.1
15.	空中行專/商專	8	0.4	4	0.2	4	0.2
16.	空中大學	10	0.5	7	0.4	9	0.5
17.	軍警官校/軍警官大學	10	0.5	4	0.2	3	0.2
18.	技術學院、科大	182	9.4	139	7.5	160	9.3
19.	大學	322	16.6	358	19.4	288	16.7
20.	碩士	121	6.3	134	7.3	146	8.5
21.	博士	14	0.7	15	0.8	17	1.0
22.	其他，請說明	3	0.2	0	0.0	3	0.2
97.	不知道/忘記了	0	0.0	0	0.0	0	0.0
98.	拒答	1	0.1	0	0.0	0	0.0
總計		1934	100.0	1842	100.0	1726	100.0

10. 從國小一年級算起，請問您總共受幾年的學校教育？_____年

類 別		七期四次 2018			八期四次 2023		
題號	變數名稱	14	v14		10	v10	
		次數	百分比 1	百分比 2	次數	百分比 1	百分比 2
01.	1-6 年	227	12.3	12.8	185	10.7	11.0
02.	7-12 年	676	36.7	38.1	671	38.9	39.8
03.	13-18 年	808	43.9	45.5	745	43.2	44.2
04.	19-24 年	59	3.2	3.3	76	4.4	4.5
05.	25 年以上	4	0.2	0.2	8	0.5	0.5
97.	不知道/忘記了	0	0.0	0.0	2	0.1	0.1
98.	拒答	0	0.0	0.0	0	0	0.0
99.	缺漏	1	0.1	0.1	0	0	0.0
96.	跳答、不適用	67	3.6	---	39	2.3	---
總計		1842	100.0	100.0	1726	100.0	100.0

11. 請問您現在有沒有在工作？

類別 題號	變數名稱	六期五次 2014		七期四次 2018		八期四次 2023	
		10 次數	v10 百分比	15 次數	v15 百分比	11 次數	v11 百分比
01.	有全職工作(每週 30 小時或以上)	1003	51.9	1042	56.6	953	55.2
	【有兼職工作】	52	2.7	---	---	---	---
02.	有固定兼職工作	---	---	51	2.8	98	5.7
03.	不固定(打零工)	49	2.5	54	2.9	34	2.0
04.	為家庭事業工作，而且有領薪水	38	2.0	13	0.7	8	0.5
05.	為家庭事業工作，但沒有領薪水	75	3.9	10	0.5	15	0.9
06.	目前沒有工作	72	3.7	97	5.3	87	5.0
07.	學生/進修在學且沒有工作	63	3.3	47	2.6	25	1.4
08.	學生/進修在學且有工作	49	2.5	15	0.8	7	0.4
09.	學徒、受職業訓練者	1	0.1	1	0.1	1	0.1
10.	已經退休	203	10.5	262	14.2	252	14.6
11.	料理家務且沒有工作	204	10.5	142	7.7	143	8.3
12.	高齡、身心障礙、生病不能工作	105	5.4	89	4.8	100	5.8
13.	服義務役或替代役	8	0.4	2	0.1	0	0.0
14.	服研發替代役	0	0.0	1	0.1	0	0.0
15.	無薪假/育嬰假/留職停薪	3	0.2	3	0.2	3	0.2
16.	堅持是全職工作或其他，請說明	---	---	13	0.7	0	0.0
	【其他(請說明)】	9	0.5	---	---	---	---
97.	不知道/忘記了	0	0.0	0	0.0	0	0.0
98.	拒答	0	0.0	0	0.0	0	0.0
總計		1934	100.0	1842	100.0	1726	100.0

註：【】為六期五次選項

12. 請問您現在的工作地點在哪裡？_____省/縣/市_____鄉/鎮/市/區

類別	七期四次 2018			八期四次 2023			
	題號	變數名稱	16a	v16azip	12	v12zip	
		次數	百分比 1	百分比 2	次數	百分比 1	百分比 2
01.	都會核心	271	14.7	22.7	260	15.1	23.2
02.	工商市區	318	17.3	26.6	339	19.6	30.3
03.	新興市鎮	380	20.6	31.8	221	12.8	19.7
04.	傳統產業市鎮	61	3.3	5.1	96	5.6	8.6
05.	一般鄉鎮	90	4.9	7.5	129	7.5	11.5
06.	低度發展鄉鎮	26	1.4	2.2	33	1.9	2.9
07.	其他	37	2.0	3.1	34	2.0	0.0
08.	大陸各省及國外	11	0.6	0.9	0	0.0	0.0
97.	不知道				4	0.2	0.4
98.	拒答	1	0.1	0.1	3	0.2	0.3
96.	跳答/不適用	647	35.1	---	607	35.2	---
總計		1842	100.0	100.0	1726	100.0	

13. 請問您覺得所從事的工作穩不穩定？

類別	八期四次 2023			
	題號	變數名稱	13	v13
		次數	百分比 1	百分比 2
01.	很沒安全感，隨時都可能必須 (或被迫)換工作	34	2.0	0.4
02.	有點不安全感，可能必須(或被 迫)換工作	100	5.8	3.0
03.	還算穩定，不太有換工作的需要	646	37.4	8.9
04.	感覺工作超穩定，生計很安全	334	19.4	57.7
97.	不知道/忘記了	5	0.3	0.0
98.	拒答	0	0.0	0.0
96.	跳答/不適用	607	35.2	---
總計		1726	100.0	100.0

14a. 請問您目前（以前）工作主要的職位和工作內容是？

行業

類 別	六期五次 2014			七期四次 2018			八期四次 2023				
	題號	變數名稱		11a	v11a3		18a	v18a3		14a	v14a3
		次數	百分比 1	百分比 2	次數	百分比 1	百分比 2	次數	百分比 1	百分比 2	
01.農林漁牧狩獵業		121	6.3	6.3	103	5.6	5.8	93	5.4	5.5	
02.礦業及土石採取業		5	0.3	0.3	1	0.1	0.1	0	0.0	0.0	
03.製造業		489	25.3	25.3	463	25.1	26.0	377	21.8	22.2	
04.電力及燃氣供應業		8	0.4	0.4	6	0.3	0.3	7	0.4	0.4	
05.用水供應及汙染整治業		20	1.0	1.0	9	0.5	0.5	8	0.5	0.5	
【水電燃氣業】		---	---	---	---	---	---	---	---	---	
06.營造業		102	5.3	5.3	139	7.5	7.8	114	6.6	6.7	
07.批發及零售業【商業】		265	13.7	13.7	256	13.9	14.3	269	15.6	15.9	
08.運輸及倉儲業		61	3.2	3.2	70	3.8	3.9	46	2.7	2.7	
【運輸倉儲及通信業】		---	---	---	---	---	---	---	---	---	
09.住宿及餐飲業		104	5.4	5.4	130	7.1	7.3	140	8.1	8.2	
10.資訊及通訊傳播業		43	2.2	2.2	40	2.2	2.2	45	2.6	2.7	
11.金融及保險業		62	3.2	3.2	60	3.3	3.4	65	3.8	3.8	
12.不動產業		13	0.7	0.7	14	0.8	0.8	9	0.5	0.5	
【金融保險不動產及工商服務業】		---	---	---	---	---	---	---	---	---	
13.專業、科學及技術服務業		48	2.5	2.5	52	2.8	2.9	67	3.9	3.9	
14.支援服務業		45	2.3	2.3	54	2.9	3.0	73	4.2	4.3	
15.公共行政及國防；強制性社會安全		105	5.4	5.4	77	4.2	4.3	61	3.5	3.6	
【公共行政社會服務及個人服務業】		---	---	---	---	---	---	---	---	---	
16.教育服務業		122	6.3	6.3	121	6.6	6.8	123	7.1	7.2	
17.醫療保險及社會工作服務業		78	4.0	4.0	59	3.2	3.3	87	5.0	5.1	
18.藝術、娛樂及休閒服務業		30	1.6	1.6	31	1.7	1.7	23	1.3	1.4	
19.其他服務業		91	4.7	4.7	85	4.6	4.8	89	5.2	5.2	
20.其他不能歸類的行業		116	6.0	6.0	---	---	---	---	---	---	
97.不知道/忘記了		1	0.1	0.1	2	0.1	0.1	1	0.1	0.1	
98.拒答		5	0.3	0.3	12	0.7	0.7	0	0.0	0.0	
96.跳答/不適用		0	0.0	---	58	3.1	---	29	1.7	---	
總計		1934	100.0	100.0	1842	100.0	100.0	1726	100.0	100.0	

註 1：根據中華民國行業分類標準第 8 次修訂新增項目。

14b. 請問您目前（以前）工作主要的職位和工作內容是？

職位

類別 題號	變數名稱	六期五次 2014			七期四次 2018			八期四次 2023		
		11b 次數	v11b4 百分比 1	百分比 2	18b 次數	v18b4 百分比 1	百分比 2	14b 次數	百分比 1	百分比 2
01.	管理人員：主管、監督	119	6.2	6.2	122	6.6	6.8	87	5.0	5.1
02.	專業人員（含工程師）	165	8.5	8.5	141	7.7	7.9	158	9.2	9.3
03.	助理（半）專業人員（含技術員）	314	16.2	16.2	326	17.7	18.3	346	20.0	20.4
04.	事務工作人員與其他類似技術層級者	209	10.8	10.8	245	13.3	13.7	204	11.8	12.0
05.	服務工作人員及售貨員	276	14.3	14.3	288	15.6	16.1	323	18.7	19.0
06.	農林漁牧工作人員	103	5.3	5.3	85	4.6	4.8	71	4.1	4.2
07.	技術工及有關工作人員	195	10.1	10.1	199	10.8	11.2	188	10.9	11.1
08.	機械設備操作工及組裝工	234	12.1	12.1	183	9.9	10.3	138	8.0	8.1
09.	非技術	157	8.1	8.1	161	8.7	9.0	175	10.1	10.3
10.	軍人	41	2.1	2.1	15	0.8	0.8	7	0.4	0.4
11.	學生	43	2.2	2.2	0	0.0	0.0	0	0.0	0.0
12.	家庭主婦	65	3.4	3.4	0	0.0	0.0	0	0.0	0.0
13.	無正式工作者	8	0.4	0.4	0	0.0	0.0	0	0.0	0.0
97.	不知道/忘記了	0	0.0	0.0	1	0.1	0.1	0	0.0	0.0
98.	拒答	5	0.3	0.3	18	1.0	1.0	0	0.0	0.0
96.	跳答/不適用	0	0.0	---	58	3.1	---	29	1.7	---
總計		1934	100.0	100.0	1842	100.0	100.0	1726	100.0	100.0

14b. 請問您目前（以前）工作主要的職位和工作內容是？

ISCO 08 碼

類 別	變數名稱	六期五次 2014			七期四次 2018			八期四次 2023		
		11b	v11b5	v11b5	18b	v18b5	v18b5	14b	v14b5	v14b5
題號		次數	百分比 1	百分比 2	次數	百分比 1	百分比 2	次數	百分比 1	百分比 2
01.民意代表及政府行政主管		89	4.6	4.9	68	3.7	3.8	45	2.6	2.7
02.專業人員		203	10.5	11.2	171	9.3	9.6	207	12.0	12.2
03.技術員及助理專業人員		306	15.8	16.8	346	18.8	19.4	338	19.6	19.9
04.事務支援人員		191	9.9	10.5	226	12.3	12.7	200	11.6	11.8
05.服務及銷售工作人員		297	15.4	16.3	300	16.3	16.8	335	19.4	19.7
06.農、林、漁、牧業技術工作人員		103	5.3	5.7	85	4.6	4.8	71	4.1	4.2
07.技藝有關工作人員		217	11.2	11.9	225	12.2	12.6	187	10.8	11.0
08.廠房設備、機械操作及組裝人員		217	11.2	11.9	178	9.7	10.0	138	8.0	8.1
09.基層工作人員		149	7.7	8.2	152	8.3	8.5	169	9.8	10.0
10.軍人		41	2.1	2.3	15	0.8	0.8	7	0.4	0.4
97.不知道/忘記了		0	0.0	0.0	0	0.0	0.0	0	0.0	0.0
98.拒答		5	0.3	0.3	18	1.0	1.0	0	0.0	0.0
96.跳答/不適用		116	6.0	---	58	3.1	---	29	1.7	---
總計		1934	100.0	100.0	1842	100.0	100.0	1726	100.0	100.0

14b. 請問您目前（以前）工作主要的職位和工作內容是？

ISCO 88 碼

類別		六期五次 2014			八期四次 2023		
題號	變數名稱	11b	v11b5	14b	v14b5		
		次數	百分比 1	百分比 2	次數	百分比 1	百分比 2
01.	民意代表、政府行政主管和經理人員	140	7.2	7.7	81	4.7	4.8
02.	專業人員	180	9.3	9.9	157	9.1	9.3
03.	技術員及助理專業人員	340	17.6	18.7	390	22.6	23.0
04.	事務工作人員	220	11.4	12.1	217	12.6	12.8
05.	服務工作及店面與市場銷售人員	252	13.0	13.9	292	16.9	17.2
06.	技術性農、林、漁、牧工作人員	103	5.3	5.7	71	4.1	4.2
07.	技術工及有關工作人員	194	10.0	10.7	183	10.6	10.8
08.	機械設備操作工及組裝工	218	11.3	12.0	130	7.5	7.7
09.	非技術工及體力工	166	8.6	9.1	176	10.2	10.4
97.	不知道/忘記了	0	0	0.0	0	0.0	0.0
98.	拒答	5	0.3	0.3	0	0.0	0.0
96.	跳答/不適用	116	6.0	---	29	1.7	---
總計		1934	100.0	100.0	1726	100.0	100.0

註 1：關於軍職的 ISCO 88 碼，分佈於代碼 1(1250,1251,1252)、3(3451,3452)、5(5164)中，不另外挑出。

14c. 請問您目前（以前）工作主要的職位和工作內容是？

工作場所人數（包含自己）有多少人？

類別		六期五次 2014			七期四次 2018			八期四次 2023		
題號	變數名稱	11c	v11c	18c	v18c	14c	v14c			
		次數	百分比 1	百分比 2	次數	百分比 1	百分比 2	次數	百分比 1	百分比 2
01.	1-9 人	741	38.3	38.3	750	40.7	42.0	767	44.4	45.2
02.	10-29 人	247	12.8	12.8	269	14.6	15.1	239	13.8	14.1
03.	30 人以上	817	42.2	42.2	754	40.9	42.3	667	38.6	39.3
	【從來沒有工作、兼職 或打工過】	116	6.0	6.0	---	---	---	---	---	---
92.	不一定	---	---	---	4	0.2	0.2	0	0.0	0.0
97.	不知道/忘記了	9	0.5	0.5	4	0.2	0.2	24	1.4	1.4
98.	拒答	4	0.2	0.2	3	0.2	0.2	0	0.0	0.0
96.	跳答/不適用	0	0.0	---	58	3.1	---	29	1.7	---
總計		1934	100.0	100.0	1842	100.0	100.0	1726	100.0	100.0

15. 請問您配偶（同居伴侶）現在有沒有在工作？

類別 題號	變數名稱	六期五次 2014			七期四次 2018			八期四次 2023		
		12 次數	v12 百分比 1	百分比 2	22 次數	百分比 1	v22 百分比 2	15 次數	百分比 1	v15 百分比 2
01.	有全職工作(每週 30 小時或以上)	563	29.1	49.9	603	32.7	57.0	539	31.2	56.8
	【有兼職工作】	26	1.3	2.3	---	---	---	---	---	---
02.	有固定兼職工作	---	---	---	21	1.1	2.0	34	2.0	3.6
03.	不固定(打零工)	30	1.6	2.7	21	1.1	2.0	13	0.8	1.4
04.	為家庭事業工作，而且有領薪水*	23	1.2	2.0	6	0.3	0.6	3	0.2	0.3
05.	為家庭事業工作，但沒有領薪水*	65	3.4	5.8	6	0.3	0.6	14	0.8	1.5
06.	目前沒有工作	16	0.8	1.4	28	1.5	2.6	15	0.9	1.6
07.	學生/進修在學且沒有工作	0	0.0	0.0	0	0.0	0.0	1	0.1	0.1
08.	學生/進修在學且有工作*	1	0.1	0.1	1	0.1	0.1	0	0.0	0.0
09.	學徒、受職業訓練者*	1	0.1	0.1	0	0.0	0.0	0	0.0	0.0
10.	已經退休	149	7.7	13.2	194	10.5	18.3	185	10.7	19.5
11.	料理家務且沒有工作	196	10.1	17.4	140	7.6	13.2	102	5.9	10.7
12.	高齡、身心障礙、生病不能工作	44	2.3	3.9	29	1.6	2.7	38	2.2	4.0
13.	服義務役或替代役*	0	0.0	0.0	0	0.0	0.0	0	0.0	0.0
14.	服研發替代役*	0	0.0	0.0	0	0.0	0.0	0	0.0	0.0
15.	無薪假/育嬰假/留職停薪*	0	0.0	0.0	3	0.2	0.3	1	0.1	0.1
16.	堅持是全職工作或其他，請說明	---	---	---	5	0.3	0.5	0	0.0	0.0
	【其他(請說明)】	9	0.5	0.8	---	---	---	---	---	---
97.	不知道	0	0.0	0.0	0	0.0	0.0	2	0.1	0.2
98.	拒答	6	0.3	0.5	2	0.1	0.2	2	0.1	0.2
96.	跳答/不適用	805	41.6	---	784	42.6	---	777	45.0	---
總計		1934	100.0	100.0	1842	100.0	1842	1726	100.0	100.0

註：【】為六期五次選項

16a. 請問您配偶（或同居伴侶）目前（以前）工作主要的職位和工作內容是？

行業

類 別	六期五次 2014			七期四次 2018			八期四次 2023				
	題號	變數名稱		13a	v13a3		25a	v25a3		16a	v16a3
		次數	百分比 1	百分比 2	次數	百分比 1	百分比 2	次數	百分比 1	百分比 2	
01.農林漁牧狩獵業		75	3.9	6.6	55	3.0	5.4	44	2.5	4.7	
02.礦業及土石採取業		2	0.1	0.2	1	0.1	0.1	3	0.2	0.3	
03.製造業		288	14.9	25.5	264	14.3	26.0	229	13.3	24.6	
04.電力及燃氣供應業		7	0.4	0.6	7	0.4	0.7	6	0.3	0.6	
05.用水供應及汙染整治業		4	0.2	0.4	3	0.2	0.3	2	0.1	0.2	
【水電燃氣業】		---	---	---	---	---	---	---	---	---	
06.營造業		63	3.3	5.6	77	4.2	7.6	72	4.2	7.7	
07.批發及零售業【商業】		127	6.6	11.2	153	8.3	15.1	134	7.8	14.4	
08.運輸及倉儲業		35	1.8	3.1	34	1.8	3.3	28	1.6	3.0	
【運輸倉儲及通信業】		---	---	---	---	---	---	---	---	---	
09.住宿及餐飲業		62	3.2	5.5	63	3.4	6.2	55	3.2	5.9	
10.資訊及通訊傳播業		27	1.4	2.4	23	1.2	2.3	21	1.2	2.3	
11.金融及保險業		38	2.0	3.4	43	2.3	4.2	42	2.4	4.5	
12.不動產業		4	0.2	0.4	9	0.5	0.9	5	0.3	0.5	
【金融保險不動產及工商服務業】		---	---	---	---	---	---	---	---	---	
13.專業、科學及技術服務業		23	1.2	2.0	25	1.4	2.5	32	1.9	3.4	
14.支援服務業		25	1.3	2.2	31	1.7	3.1	34	2.0	3.7	
15.公共行政及國防；強制性社會安全		77	4.0	6.8	55	3.0	5.4	42	2.4	4.5	
【公共行政社會服務及個人服務業】		---	---	---	---	---	---	---	---	---	
16.教育服務業		69	3.6	6.1	56	3.0	5.5	65	3.8	7.0	
17.醫療保險及社會工作服務業		34	1.8	3.0	28	1.5	2.8	37	2.1	4.0	
18.藝術、娛樂及休閒服務業		7	0.4	0.6	9	0.5	0.9	14	.8	1.5	
19.其他服務業		51	2.6	4.5	48	2.6	4.7	54	3.1	5.8	
20.其他不能歸類的行業		76	3.9	6.7	0	0.0	0.0	0	0.0	0.0	
97.不知道/忘記了		14	0.7	1.2	17	0.9	1.7	9	0.5	1.0	
98.拒答		21	1.1	1.9	14	0.8	1.4	3	0.2	0.3	
96.跳答/不適用		805	41.6	---	827	44.9	---	795	46.1	---	
總計		1934	100.0	100.0	1842	100.0	100.0	1726	100.0	100.0	

註 1：根據中華民國行業分類標準第 8 次修訂新增項目。

16b. 請問您配偶（或同居伴侶）目前（以前）工作主要的職位和工作內容是？

職位

類別 題號	變數名稱	六期五次 2014			七期四次 2018			八期四次 2023		
		13b 次數	v13b4 百分比 1	v13b4 百分比 2	25b 次數	v25b4 百分比 1	v25b4 百分比 2	16b 次數	v16b4 百分比 1	v16b4 百分比 2
01.	管理人員：主管、監督	78	4.0	6.9	86	4.7	8.5	62	3.6	6.7
02.	專業人員（含工程師）	93	4.8	8.2	92	5.0	9.1	85	4.9	9.1
03.	助理（半）專業人員（含技術員）	180	9.3	15.9	137	7.4	13.5	171	9.9	18.4
04.	事務工作人員與其他類似技術層級者	114	5.9	10.1	132	7.2	13.0	109	6.3	11.7
05.	服務工作人員及售貨員	144	7.4	12.8	166	9.0	16.4	161	9.3	17.3
06.	農林漁牧工作人員	69	3.6	6.1	47	2.6	4.6	39	2.3	4.2
07.	技術工及有關工作人員	121	6.3	10.7	108	5.9	10.6	121	7.0	13.0
08.	機械設備操作工及組裝工	145	7.5	12.8	105	5.7	10.3	95	5.5	10.2
09.	非技術	62	3.2	5.5	80	4.3	7.9	57	3.3	6.1
10.	軍人	13	0.7	1.2	11	0.6	1.1	11	0.6	1.2
11.	學生	---	---	---	---	---	---	---	---	---
12.	家庭主婦	74	3.8	6.6	0	0.0	0.0	0	0.0	0.0
13.	無正式工作者	2	0.1	0.2	0	0.0	0.0	0	0.0	0.0
97.	不知道/忘記了	15	0.8	1.3	36	2.0	3.5	15	0.9	1.6
98.	拒答	19	1.0	1.7	15	0.8	1.5	5	0.3	0.5
96.	跳答/不適用	805	41.6	---	827	44.9	---	795	46.1	---
總計		1934	100.0	100.0	1842	100.0	100.0	1726	100.0	100.0

16b. 請問您配偶（或同居伴侶）目前（以前）工作主要的職位和工作內容是？

ISCO 08 碼

類 別	變數名稱	六期五次 2014			七期四次 2018			八期四次 2023		
		13b	v13b5		25b	v25b5		16b	v16b5	
題號		次數	百分比 1	百分比 2	次數	百分比 1	百分比 2	次數	百分比 1	百分比 2
01.民意代表及政府行政主管		60	3.1	5.7	40	2.2	3.9	33	1.9	3.5
02.專業人員		110	5.7	10.4	100	5.4	9.9	103	6.0	11.1
03.技術員及助理專業人員		180	9.3	17.1	175	9.5	17.2	182	10.5	19.5
04.事務支援人員		107	5.5	10.2	121	6.6	11.9	105	6.1	11.3
05.服務及銷售工作人員		152	7.9	14.4	174	9.4	17.1	169	9.8	18.2
06.農、林、漁、牧業技術工 作人員		69	3.6	6.6	47	2.6	4.6	39	2.3	4.2
07.技藝有關工作人員		129	6.7	12.3	119	6.5	11.7	123	7.1	13.2
08.廠房設備、機械操作及組 裝人員		138	7.1	13.1	102	5.5	10.0	93	5.4	10.0
09.基層工作人員		60	3.1	5.7	75	4.1	7.4	53	3.1	5.7
10.軍人		13	0.7	1.2	11	0.6	1.1	11	0.6	1.2
97.不知道/忘記了		16	0.8	1.5	36	2.0	3.5	15	0.9	1.6
98.拒答		19	1.0	1.8	15	0.8	1.5	5	0.3	0.5
96.跳答/不適用		881	45.6	---	827	44.9	---	795	46.1	---
總計		1934	100.0	100.0	1842	100.0	100.0	1726	100.0	100.0

16b. 請問您配偶（或同居伴侶）目前（以前）工作主要的職位和工作內容是？

ISCO 88 碼

類別	變數名稱	六期五次 2014			八期四次 2023		
		13b		v13b5	16b		v16b5
題號		次數	百分比 1	百分比 2	次數	百分比 1	百分比 2
01.民意代表、政府行政主管和經理人員		80	4.1	7.6	57	3.3	6.1
02.專業人員		103	5.3	9.8	86	5.0	9.2
03.技術員及助理專業人員		191	9.9	18.1	207	12.0	22.2
04.事務工作人員		119	6.2	11.3	115	6.7	12.4
05.服務工作及店面與市場銷售人員		129	6.7	12.3	141	8.2	15.1
06.技術性農、林、漁、牧工作人員		69	3.6	6.6	39	2.3	4.2
07.技術工及有關工作人員		121	6.3	11.5	118	6.8	12.7
08.機械設備操作工及組裝工		138	7.1	13.1	90	5.2	9.7
09.非技術工及體力工		68	3.5	6.5	58	3.4	6.2
97.不知道/忘記了		16	0.8	1.5	15	0.9	1.6
98.拒答		19	1.0	1.8	5	0.3	0.5
96.跳答/不適用		881	45.6	---	795	46.1	---
總計		1934	100.0	100.0	1726	100.0	100.0

註 1：關於軍職的 ISCO 88 碼，分佈於代碼 1(1250,1251,1252)、3(3451,3452)、5(5164)中，不另外挑出。

16c. 請問您配偶（或同居伴侶）目前（以前）工作主要的職位和工作內容是？

工作場所人數（包含您配偶）有多少人？

類別	變數名稱	六期五次 2014			七期四次 2018			八期四次 2023		
		13c		v13c	25c		v25c	16c		v16c
題號		次數	百分比 1	百分比 2	次數	百分比 1	百分比 2	次數	百分比 1	百分比 2
01. 1-9 人		441	22.8	39.1	440	23.9	43.3	385	22.3	41.4
02. 10-29 人		108	5.6	9.6	125	6.8	12.3	95	5.5	10.2
03. 30 人以上		443	22.9	39.2	417	22.6	41.1	408	23.6	43.8
04. 從來沒有工作、兼職 或打工過		76	3.9	6.7	---	---	---	---	---	---
92.不一定		---	---	---	2	0.1	0.2	0	0.0	0.0
97.不知道/忘記了		45	2.3	4.0	23	1.2	2.3	39	2.3	4.2
98.拒答		16	0.8	1.4	8	0.4	0.8	4	.2	0.4
96.跳答/不適用		805	41.6	---	827	44.9	---	795	46.1	---
總計		1934	100.0	100.0	1842	100.0	100.0	1726	100.0	100.0

17. 請問您目前有沒有祭拜祖先？

類別	六期五次 2014		七期四次 2018		八期四次 2023		
題號	變數名稱	14	v14	28	v28	17	v17
		次數	百分比	次數	百分比	次數	百分比
01.	有	1705	88.2	1531	83.1	1390	80.5
02.	沒有	229	11.8	311	16.9	336	19.5
總計		1934	100.0	1842	100.0	1726	100.0

18. 請問您現在的住家中有供奉祖先牌位嗎？

類別	八期四次 2023		
題號	變數名稱	18	v18
		次數	百分比
01.	有	725	42.0
02.	沒有	1000	57.9
97.	不知道/忘記了	1	0.1
98.	拒答	0	0.0
總計		1726	100.0

19. 如果沒有，那麼請問牌位在哪裡？

類別	八期四次 2023		
題號	變數名稱	19	v19
		次數	百分比 1 百分比 2
01.	沒有祖先牌位	94	5.4 9.4
02.	祖父母家	66	3.8 6.6
03.	父母家	219	12.7 21.9
04.	伯叔家	44	2.5 4.4
05.	兄弟家	89	5.2 8.9
06.	祖厝或祠堂	210	12.2 21.0
07.	靈骨塔或寺廟	247	14.3 24.7
08.	其他，請說明_____	20	1.2 2.0
97.	不知道/忘記了	12	.7 1.2
98.	拒答	0	0.0 0.0
96.	跳答、不適用	725	42.0 ---
總計		1726	100.0 100.0

20. 請問您現在的住家中有安置神明龕嗎？

類別		八期四次 2023	
題號	變數名稱	20	v20
		次數	百分比
01.	有	760	44.0
02.	沒有	966	56.0
97.	不知道/忘記了	0	0.0
98.	拒答	0	0.0
總計		1726	100.0

21. 請問您現在的住家中有沒有供奉神像？(不包括神明龕上的神明畫像)

類別		八期四次 2023	
題號	變數名稱	21	v21
		次數	百分比
01.	有	576	33.4
02.	沒有	1149	66.6
97.	不知道/忘記了	1	0.1
98.	拒答	0	0.0
總計		1726	100.0

22. 請問您供奉的神像中最主要是哪一位神明？

類別		八期四次 2023		
題號	變數名稱	22	<u>v22</u>	
		次數	百分比 1	百分比 2
01.	聖母／耶穌	10	0.6	1.7
02.	媽祖	64	3.7	11.1
03.	阿彌陀佛	12	0.7	2.1
04.	釋迦摩尼佛（佛祖）	20	1.2	3.5
05.	觀世音菩薩（觀音佛祖）	223	12.9	38.6
06.	地藏王菩薩	4	0.2	0.7
07.	老母（無生老母）	0	<u>0.0</u>	<u>0.0</u>
08.	王母娘娘（母娘、瑤池金母）	9	0.5	1.6
09.	關聖帝君（關公）	41	2.4	7.1
10.	王爺（五府千歲等）	22	1.3	3.8
11.	保生大帝	1	0.1	0.2
12.	濟公	4	0.2	0.7
13.	三太子（中壇元帥）	18	1.0	3.1
14.	福德正神（土地公、伯公）	66	3.8	11.4
15.	玄天上帝（上帝公）	14	0.8	2.4
16.	明明上帝	0	<u>0.0</u>	<u>0.0</u>
17.	彌勒祖師	7	0.4	1.2
18.	義民爺	0	<u>0.0</u>	<u>0.0</u>
19.	萬善爺、有應公、姑娘廟等	1	0.1	0.2
20.	不知道神尊的名稱	12	0.7	2.1
21.	其他，請說明	49	2.8	8.5
97.	不知道/忘記了	1	0.1	<u>0.2</u>
98.	拒答	0	<u>0.0</u>	<u>0.0</u>
96.	跳答、不適用	1148	66.5	---
總計		1726	100.0	100.0

23. 請問您小時候和父母同住的住家有沒有安置神明龕？

類別		八期四次 2023	
題號	變數名稱	23	v23
		次數	百分比
01.	有	1129	65.4
02.	沒有	583	33.8
03.	沒有與父母同住	3	0.2
97.	不知道/忘記了	11	0.6
98.	拒答	0	0.0
總計		1726	100.0

24. 請問您目前的宗教信仰是？

類 別		六期五次 2014		七期四次 2018		八期四次 2023	
題號	變數名稱	15	v15	29	v29	24	v24
		次數	百分比	次數	百分比	次數	百分比
010.	沒有宗教信仰	200	10.3	244	13.2	318	18.4
	【02.民間信仰】	935	48.3	907	49.3	522	30.3
	021 自己認為的	49	2.5	27	1.5	46	2.7
	022 拜神的	826	42.7	855	46.4	409	23.7
	023 沒有清楚認定	60	3.1	24	1.3	65	3.8
	024 其他(請說明)	0	0	1	0.1	2	0.1
	【03.佛教】(佛教的宗派)	288	14.9	256	14.0	368	21.3
	031 信佛、拜佛	219	11.3	205	11.1	312	18.1
	032 淨土宗	22	1.1	16	0.9	18	1.0
	033 禪 宗	10	0.5	6	0.3	8	0.5
	034 密 宗	10	0.5	4	0.2	3	0.2
	035 禪淨雙修	5	0.3	1	0.1	4	0.2
	036 顯密兼修	1	0.1	3	0.2	4	0.2
	037 其他(請說明)	12	0.6	16	0.9	15	0.9
	039 不知道	9	0.5	5	0.3	4	0.2
040.	道 教	301	15.6	228	12.4	336	19.5
050.	天主教	19	1.0	24	1.3	23	1.3
060.	基督教，教派_____	83	4.3	102	5.5	97	5.6
	【07.本土宗教】	39	2.1	42	2.3	36	2.1
	071 慈惠堂	0	0.0	0	0.0	0	0.0
	072 一貫道	38	2.0	39	2.1	33	1.9
	073 亥子道	0	0.0	0	0.0	0	0.0
	074 天帝教	0	0.0	1	0.1	2	0.1
	075 天德教	0	0.0	0	0.0	0	0.0
	076 軒轅教	0	0.0	0	0.0	0	0.0
	077 理 教	0	0.0	0	0.0	1	0.1
	078 其他(請說明)	1	0.1	2	0.1	0	0.0
	【08.日本宗教】	7	0.4	9	0.5	10	0.7
	081 日蓮正宗	0	0.0	1	0.1	1	0.1
	082 創價佛學會	7	0.4	8	0.4	8	0.5
	083 天理教	0	0.0	0	0.0	0	0.0
	084 真光文明教團	0	0.0	0	0.0	0	0.0
	085 其他(請說明)	0	0.0	0	0.0	1	0.1
	【09.其他外來宗教】	0	0.0	0	0.0	5	0.3
	091 回 教	0	0.0	0	0.0	5	0.3
	092 大同教	0	0.0	0	0.0	0	0.0
	093 山達基	0	0.0	0	0.0	0	0.0

094 統一教	0	0.0	0	0.0	0	0.0
095 其他(請說明)	0	0.0	0	0.0	0	0.0
【10.數教合一】	55	2.9	20	1.0	5	0.3
101 佛道雙修	48	2.5	16	0.9	4	0.2
102 三教合一	5	0.3	2	0.1	0	0.0
103 其他(請說明)	2	0.1	2	0.1	1	0.1
110.其他(請說明) (其他暫時未能歸類者或很難說者)	7	0.4	10	0.5	5	0.3
97.不知道	0	0.0	0	0.0	1	0.1
樣本數	1934	100.0	1842	100.0	1726	100.0

24a. 請問您什麼時候開始信目前這種宗教？民國_____年

類 別		六期五次 2014			七期四次 2018			八期四次 2023		
題號	變數名稱	15a	v15a	29a	rv29a	24a	v24a			
		次數	百分比 1	百分比 2	次數	百分比 1	百分比 2	次數	百分比 1	百分比 2
01.	民國 24-33 年	0	0.0	0.0	1	0.1	0.1	0	0.0	0.0
02.	民國 34-43 年	6	0.3	0.3	3	0.2	0.2	1	0.1	0.1
03.	民國 44-53 年	10	0.5	0.5	8	0.4	0.5	7	0.4	0.5
04.	民國 54-63 年	16	0.8	0.8	14	0.8	0.9	14	0.8	1.0
05.	民國 64-73 年	40	2.1	2.1	24	1.3	1.5	38	2.2	2.7
06.	民國 74-83 年	65	3.4	3.4	54	2.9	3.4	54	3.1	3.8
07.	民國 84-93 年	81	4.2	4.2	63	3.4	3.9	64	3.7	4.5
08.	民國 94-103 年	76	3.9	3.9	63	3.4	3.9	57	3.3	4.0
09.	104 年及以後	---	---	---	26	1.4	1.6	51	3.0	3.6
94.	從小開始信、出生就信	1629	84.2	84.2	1335	72.5	83.5	1108	64.2	78.7
97.	不知道/忘記了	11	0.6	0.6	7	0.4	0.4	14	0.8	1.0
96.	跳答/不適用	0.0	0.0	---	244	13.2	---	318	18.4	---
總計		1934	100.0	100.0	1842	100.0	100.0	1726	100.0	100.0

24b. 請問您什麼時候開始沒有宗教信仰？民國_____年

類 別		七期四次 2018			八期四次 2023		
題號	變數名稱	29b	rv29b	24b	v24b		
		次數	百分比 1	百分比 2	次數	百分比 1	百分比 2
01.	民國 24-33 年	0	0.0	0.0	0	0.0	0.0
02.	民國 34-43 年	0	0.0	0.0	0	0.0	0.0
03.	民國 44-53 年	2	0.1	0.8	1	0.1	0.3
04.	民國 54-63 年	0	0.0	0.0	3	0.2	0.9
05.	民國 64-73 年	5	0.3	2.0	2	0.1	0.6
06.	民國 74-83 年	5	0.3	2.0	12	0.7	3.8
07.	民國 84-93 年	13	0.7	5.3	9	0.5	2.8
08.	民國 94-103 年	17	0.9	7.0	18	1.0	5.7
09.	104 年及以後	4	0.2	1.6	15	0.9	4.7
	從小就不信、出生就沒有信	197	10.7	80.7	258	14.9	81.1
98.	拒答	1	0.1	0.4	0	0.0	0.0
96.	跳答/不適用	1598	86.8	---	1408	81.6	---
總計		1842	100.0	100.0	1726	100.0	100.0

25. 在以前呢，您信什麼教？或是沒有宗教信仰？

類別		六期五次 2014			七期四次 2018			八期四次 2023		
題號	變數名稱	17	v17	31	v31	25	v25			
		次數	百分比 1	百分比 2	次數	百分比 1	百分比 2	次數	百分比 1	百分比 2
01.	沒有宗教信仰	264	13.7	13.7	69	3.7	4.2	130	7.5	36.1
02.	民間信仰	110	5.7	5.7	122	6.6	7.4	67	3.9	18.6
03.	佛教	30	1.6	1.6	28	1.5	1.7	54	3.1	15.0
04.	道教	29	1.5	1.5	47	2.6	2.9	64	3.7	17.8
05.	一貫道	7	0.4	0.4	11	0.6	0.7	9	0.5	2.5
06.	軒轅教	0	0.0	0.0	0	0.0	0.0	0	0.0	0.0
07.	天主教	12	0.6	0.6	14	0.8	0.9	13	0.8	3.6
08.	回教（伊斯蘭教）	0	0.0	0.0	0	0.0	0.0	0	0.0	0.0
09.	基督教：教派_____	15	0.8	0.8	17	0.9	1.0	20	1.2	36.1
10.	和現在相同宗教信仰	1462	75.6	75.6	1334	72.4	81.1	0	0.0	0.0
11.	其他(請說明)	4	0.2	0.2	2	0.1	0.1	2	0.1	0.6
97.	不知道/忘記了	1	0.1	0.1	0	0.0	0.0	1	0.1	0.3
98.	拒答	0	0.0	0.0	0	0.0	0.0	0	0.0	0.0
99.	缺漏	0	0.0	0.0	1	0.1	0.1	0	0.0	0.0
96.	跳答/不適用	0	0.0	---	197	10.7	---	1366	79.1	---
總計		1934	100.0	100.0	1842	100.0	100.0	1726	100.0	100.0

26. 請問您為什麼會信目前這個宗教？

類別		八期四次 2023		
題號	變數名稱	26	v26	
		次數	百分比 1	百分比 2
01.	修身養性	221	12.8	15.7
02.	尋求平安	504	29.2	35.8
03.	了解生命意義	179	10.4	12.7
04.	減少煩惱	120	7.0	8.5
05.	趨吉避凶	218	12.6	15.5
06.	尋求安慰	110	6.4	7.8
07.	尋求精神寄託	298	17.3	21.2
08.	跟父母信的	1049	60.8	74.5
09.	其他，請說明	77	4.5	5.5
97.	不知道/忘記了	1	0.1	0.1
98.	拒答	0	0.0	0.0
96.	跳答	318	18.4	---
總計		1726	100.0	100.0

27. 就您目前所信仰的宗教來說，您有沒有透過什麼儀式成為這個宗教團體的成員？

類 別		六期五次 2014			七期四次 2018			八期四次 2023		
題號	變數名稱	16	v16		30	v30		27	v27	
		次數	百分比 1	百分比 2	次數	百分比 1	百分比 2	次數	百分比 1	百分比 2
01.	皈依	116	6.0	6.0	97	5.3	6.1	108	6.3	7.7
02.	傳三寶	37	1.9	1.9	40	2.2	2.5	46	2.7	3.3
03.	印心	2	0.1	0.1	1	0.1	0.1	4	0.2	0.3
04.	歸宗	1	0.1	0.1	109	5.9	6.8	2	0.1	0.1
05.	受洗、受浸	85	4.4	4.4	7	0.4	0.4	106	6.1	7.5
06.	拜師	6	0.3	0.3	8	0.4	0.5	8	0.5	0.6
07.	參加的團體沒有這種儀式	45	2.3	2.3	12	0.7	0.8	265	15.4	18.8
08.	其他(請說明)	12	0.6	0.6	97	5.3	6.1	7	0.4	0.5
09.	都沒有	1629	84.2	84.2	1321	71.7	82.7	860	49.8	61.1
97.	不知道/忘記了	1	0.1	0.1	1	0.1	0.1	1	0.1	0.1
98.	拒答	---	---	---	2	0.1	0.1	0	0.0	0.0
96.	跳答/不適用	0	0.0	---	244	13.2	---	318	18.4	---
99.	遺漏值	---	---	---	---	---	---	1	0.1	0.1
總計		1934	100.0	100.0	1842	100.0	100.0	1726	100.0	100.0

28. 請問您最常敬拜的神，是哪一位？ _____

類 別		六期五次 2014		八期四次 2023	
題號	變數名稱	18	v18a	28	v28
		次數	百分比	次數	百分比
01.	上帝/基督	100	5.2	123	7.1
02.	媽祖	370	19.1	286	16.6
03.	阿彌陀佛	---	---	47	2.7
04.	釋迦摩尼佛（佛祖）	117	6.0	53	3.1
05.	觀世音菩薩（觀音佛祖）	463	23.9	402	23.3
06.	地藏王菩薩	7	0.4	7	0.4
07.	老母（無生老母）	8	0.4	7	0.4
08.	王母娘娘（母娘、瑤池金母）	8	0.4	16	0.9
09.	關聖帝君（關公）	131	6.8	90	5.2
10.	王爺（五府千歲等）	48	2.5	47	2.7
11.	保生大帝	13	0.7	8	0.5
12.	濟公	---	---	13	0.8
13.	三太子（中壇元帥）	20	1.0	27	1.6
14.	福德正神（土地公、伯公）	294	15.2	263	15.2
15.	玄天上帝（上帝公）	37	1.9	32	1.9
16.	明明上帝	---	---	5	0.3
17.	彌勒祖師	---	---	12	0.7
18.	義民爺	---	---	1	0.1
19.	萬善爺、有應公、姑娘廟等	---	---	1	0.1
20.	不知道神尊的名稱	---	---	17	1.0
21.	其他，請說明_____	130	6.7	92	5.3
22.	沒有敬拜祈求神的行為	164	8.5	176	10.2
	【沒有第二常敬拜的神】	---	---	---	---
97.	不知道	23	1.2	1	0.1
98.	拒答	1	0.1	0	0.0
96.	跳答	0	0	0	0.0
總計		1934	100.0	1726	100.0

29. 請問您最常敬拜這位神的主要原因是什麼？

類 別		八期四次 2023		
題號	變數名稱	29	v29	
		次數	百分比 1	百分比 2
01.	因為家裡一直敬拜這位神	679	39.3	43.8
02.	因為擔負服侍這位神的工作	15	0.9	1.0
03.	因為自己受過這位神的幫助	103	6.0	6.6
04.	因為聽說這位神非常靈驗	68	3.9	4.4
05.	因為周圍的親友或地方上都拜這位神	279	16.2	18.0
06.	因為同意這位神的教誨	56	3.2	3.6
07.	因為喜歡這位神的特質（例如溫暖、慈悲、威嚴或令人仰慕等）	255	14.8	16.5
08.	其他，請說明	90	5.2	5.8
97.	不知道/忘記了	2	0.1	0.1
98.	拒答	3	0.2	0.2
96.	跳答/不適用	176	10.2	---
總計		1726	100.0	100.0

30. 請問您最常敬拜的一直都是這一位神嗎？

類 別		八期四次 2023		
題號	變數名稱	30	v30	
		次數	百分比 1	百分比 2
01.	是	1410	81.7	91.0
02.	以前不是	137	7.9	8.8
97.	不知道/忘記了	0	0.0	0.0
98.	拒答	3	0.2	0.2
96.	跳答/不適用	176	10.2	---
總計		1726	100.0	100.0

30a. 請問您為什麼會改變最常敬拜的神？

類 別		八期四次 2023		
題號	變數名稱	30a	v30a	
		次數	百分比 1	百分比 2
01.	原本信的神沒有保佑平安	1	0.1	0.7
02.	後來信的神聽說比較靈驗	9	0.5	6.4
03.	被後來信的神幫助過	13	0.8	9.3
04.	親友帶去信新的神	31	1.8	22.1
05.	參加了不同宗教團體	4	0.2	2.9
06.	比較同意後來的神的教誨	5	0.3	3.6
07.	比較喜歡現在這位神的特質（例如溫暖、慈悲、威嚴或令人仰慕等）	36	2.1	25.7
08.	其他，請說明	37	2.1	26.4
97.	不知道/忘記了	4	0.2	2.9
98.	拒答	0	0.0	0.0
96.	跳答/不適用	1586	91.9	---
總計		1726	100.0	100.0

31. 請問您第二常敬拜的神，是哪一位？ _____

類 別 題號 變數名稱	六期五次 2014			八期四次 2023		
	18 次數	百分比 1	v18b 百分比 2	31 次數	百分比 1	v31 百分比 2
01.上帝/基督	13	0.7	0.7	14	0.8	0.9
02.媽祖	267	13.8	15.3	248	14.4	16.0
03.阿彌陀佛	---	---	---	37	2.1	2.4
04.釋迦摩尼佛（佛祖）	67	3.5	3.8	40	2.3	2.6
05.觀世音菩薩（觀音佛祖）	302	15.6	17.3	215	12.5	13.9
06.地藏王菩薩	15	0.8	0.9	18	1.0	1.2
07.老母（無生老母）	1	0.1	0.1	10	0.6	0.6
08.王母娘娘（母娘、瑤池金母）	15	0.8	0.9	14	0.8	0.9
10. 關聖帝君（關公）	121	6.3	6.9	109	6.3	7.0
10.王爺（五府千歲等）	43	2.2	2.5	32	1.9	2.1
11.保生大帝	19	1.0	1.1	20	1.2	1.3
12.濟公	---	---	---	28	1.6	1.8
13.三太子（中壇元帥）	37	1.9	2.1	23	1.3	1.5
14.福德正神（土地公、伯公）	298	15.4	17.1	205	11.9	13.2
15.玄天上帝（上帝公）	37	1.9	2.1	40	2.3	2.6
16.明明上帝	---	---	---	0	0.0	0.0
17.彌勒祖師	---	---	---	5	0.3	0.3
18.義民爺	---	---	---	1	0.1	0.1
19.萬善爺、有應公、姑娘廟等	---	---	---	3	0.2	0.2
20.不知道神尊的名稱	---	---	---	7	0.4	0.5
21.其他，請說明_____	148	7.7	8.5	83	4.8	5.4
22.沒有第二常敬拜的神	361	18.7	20.7	396	22.9	25.5
97.不知道	2	0.1	0.1	1	0.1	0.1
98.拒答	0	0	0.0	1	0.1	0.1
96.跳答	188	9.7	---	176	10.2	---
總計	1934	100.0	100.0	1726	100.0	100.0

32. 請問您第二常敬拜這位神的主要原因是什麼？

類別		八期四次 2023		
題號	變數名稱	32	v32	
		次數	百分比 1	百分比 2
01.	因為家裡一直敬拜這位神	338	19.6	29.3
02.	因為擔負服侍這位神的工作	8	0.5	0.7
03.	因為自己受過這位神的幫助	60	3.5	5.2
04.	因為聽說這位神非常靈驗	114	6.6	9.9
05.	因為周圍的親友或地方上都拜這位神	284	16.5	24.6
06.	因為同意這位神的教誨	39	2.3	3.4
07.	因為喜歡這位神的特質（例如溫暖、慈悲、威嚴或令人仰慕等）	231	13.4	20.0
08.	其他，請說明	79	4.6	6.8
97.	不知道/忘記了	0	0	0.0
98.	拒答	1	0.1	0.1
96.	跳答/不適用	572	33.1	---
總計		1726	100.0	100.0

33. 請問您是否曾經「求道」（求三寶：玄關、口訣、合同）？

類別		八期四次 2023	
題號	變數名稱	33	v33
		次數	百分比
01.	是	252	14.6
02.	否	1474	85.4
97.	不知道/忘記了	0	0.0
98.	拒答	0	0.0
總計		1726	100.0

33a. 請問是誰帶您去「求道」？

類 別		八期四次 2023		
題號	變數名稱	33a	v33a	
		次數	百分比 1	百分比 2
01.	家人	88	5.1	34.9
02.	親戚	31	1.8	12.3
03.	同學	12	0.7	4.8
04.	同事	19	1.1	7.5
05.	朋友	76	4.4	30.2
06.	鄰居	11	0.6	4.4
07.	師長	4	0.2	1.6
08.	里或社區人員	1	0.1	0.4
09.	陌生人	4	0.2	1.6
10.	其他，請說明	5	0.3	2.0
97.	不知道/忘記了	1	0.1	0.4
98.	拒答	0	0.0	0
96.	跳答/不適用	1474	85.4	---
總計		1726	100.0	100.0

34. 請問您曾經「渡人求道」嗎？____人（渡人求三寶：玄關、口訣、合同）？（若無則填 0）

類 別		八期四次 2023		
題號	變數名稱	34	v34	
		次數	百分比 1	百分比 2
01.	0 人	200	11.6	79.4
02.	1-5 人	35	2.0	13.9
03.	6-10 人	4	0.2	1.6
04.	11 人或以上	8	0.5	3.2
97.	不知道/忘記了	5	0.3	2.0
98.	拒答	0	0.0	0.0
96.	跳答/不適用	1474	85.4	---
總計		1726	100.0	100.0

35. 請問您目前是某個組線的道親嗎？

類 別		八期四次 2023		
題號	變數名稱	35	v35	
		次數	百分比 1	百分比 2
01.	是，組線名稱：_____	49	2.8	19.4
02.	否	198	11.5	78.6
97.	不知道/忘記了	5	0.3	2.0
98.	拒答	0	0.0	0.0
96.	跳答/不適用	1474	85.4	---
總計		1726	100.0	100.0

36. 請問您目前是以下團體的道親嗎？

類 別		八期四次 2023		
題號	變數名稱	36	v36	
		次數	百分比 1	百分比 2
01.	一貫道	60	3.5	23.8
02.	天道	8	0.5	3.2
03.	彌勒大道	5	0.3	2.0
04.	都不是	177	10.3	70.2
97.	不知道/忘記了	2	0.1	0.8
98.	拒答	0	0.0	0.0
96.	跳答/不適用	1474	85.4	---
總計		1726	100.0	100.0

37. 請問您配偶(或同居伴侶)目前信什麼教?

類 別		六期五次 2014			八期四次 2023		
題號	變數名稱	20	v20	37	v37		
		次數	百分比 1	百分比 2	次數	百分比 1	百分比 2
010.	沒有宗教信仰	112	5.8	9.9	195	11.3	20.6
【02.民間信仰】		542	28.1	48.1	262	15.3	27.7
021	自己認為的	29	1.5	2.6	13	0.8	1.4
022	拜神的	483	25.0	42.8	215	12.5	22.7
023	沒有清楚認定	30	1.6	2.7	32	1.9	3.4
024	其他(請說明)	0	0.0	0.0	2	0.1	0.2
	(民間信仰)						
【03.佛 教】		173	9.0	15.4	188	11.0	19.7
030	信佛、拜佛	133	6.9	11.8	164	9.5	17.3
031	淨土宗	11	0.6	1.0	9	0.5	0.9
032	禪 宗	0	0.0	0.0	3	0.2	0.3
033	密 宗	6	0.3	0.5	0	0.0	0.0
034	禪淨雙修	4	0.2	0.4	1	0.1	0.1
035	顯密兼修	2	0.1	0.2	1	0.1	0.1
036	其他(請說明)(佛教)	10	0.5	0.9	8	0.5	0.8
039	不知道	7	0.4	0.6	2	0.1	0.2
040.道 教		176	9.1	15.6	201	11.6	21.2
050.天主教		13	0.7	1.2	13	0.8	1.4
060.基督教		41	2.1	3.6	54	3.1	5.7
【07.其他本土宗教】		27	1.4	2.4	11	0.6	1.2
071	慈惠堂	0	0.0	0.0	0	0.0	0.0
072	一貫道	27	1.4	2.4	11	0.6	1.2
073	亥子道	0	0.0	0.0	0	0.0	0.0
074	天帝教	0	0.0	0.0	0	0.0	0.0
075	天德教	0	0.0	0.0	0	0.0	0.0
076	軒轅教	0	0.0	0.0	0	0.0	0.0
077	理 教	0	0.0	0.0	0	0.0	0.0
078	其他(請說明)	0	0.0	0.0	0	0.0	0.0
【08.日系宗教】		3	0.2	0.3	7	0.4	0.7
081	日蓮正宗	1	0.1	0.1	2	0.1	0.2
082	創價佛學會	2	0.1	0.2	4	0.2	0.4
083	天理教	0	0.0	0.0	0	0.0	0.0
084	真光文明教團	0	0.0	0.0	0	0.0	0.0
085	其他(請說明)	0	0.0	0.0	1	0.1	0.1
【09.其他外來宗教】		0	0.0	0.0	1	0.1	0.1
091	回 教	0	0.0	0.0	1	0.1	0.1
092	大同教	0	0.0	0.0	0	0.0	0.0

093 山達基	0	0.0	0.0	0	0.0	0.0
094 統一教	0	0.0	0.0	0	0.0	0.0
095 其他(請說明) (其他外來宗教)	0	0.0	0.0	0	0.0	0.0
【10.數教合一】	32	1.8	2.9	4	0.2	0.4
101 佛道雙修	30	1.6	2.7	4	0.2	0.4
102 三教合一	1	0.1	0.1	0	0.0	0.0
103 其他(請說明)	1	0.1	0.1	0	0.0	0.0
110.其他(請說明) (其他暫時 未能歸類者或很難說者)	3	0.2	0.3	1	0.1	0.1
997.不知道	6	0.3	0.5	9	0.5	0.9
998.拒答	1	0.1	0.1	2	0.1	0.2
996.跳答/不適用	805	41.6	---	778	45.1	---
樣本數	1934	100.0	100.0	1726	100.0	100.0

38. 請問您目前大約多久去一次寺廟、神壇、道場或教會？

類別		六期五次 2014		八期四次 2023	
題號	變數名稱	24	v24	38	v38
		次數	百分比	次數	百分比
01.	每天	66	3.4	39	2.3
02.	每星期好幾次	75	3.9	64	3.7
03.	每星期一次	83	4.3	107	6.2
04.	一個月兩、三次	302	15.6	216	12.5
05.	一個月一次	231	11.9	230	13.3
06.	一年好幾次	705	36.5	522	30.2
07.	一年一次	181	9.4	236	13.7
08.	幾乎沒有(比一年一次更少)	164	8.5	190	11.0
09.	從未參加	48	2.5	118	6.8
92.	不一定	78	4.0	0	0.0
94.	無法選擇	1	0.1	0	0.0
97.	不知道/忘記了	0	0.0	4	.2
98.	拒答	0	0.0	0	0.0
總計		1934	100.0	1726	100.0

39. 請問您常不常參加宗教活動(例如：進香、禪修、做禮拜、靈修聚會、宗教志工服務)，大概多久一次？

類別		七期四次 2019		八期四次 2023	
題號	變數名稱	32	v32	39	v39
		次數	百分比	次數	百分比
01.	每星期好幾次	54	2.9	39	2.3
02.	每星期一次	76	4.1	74	4.3
03.	一個月兩三次	109	5.9	38	2.2
04.	一個月一次	72	3.9	33	1.9
05.	一年好幾次	291	15.8	179	10.4
06.	一年一次	202	11.0	172	10.0
07.	幾乎沒有(比一年一次更少)	402	21.8	461	26.7
08.	從未參加	633	34.4	727	42.1
92.	不一定	2	0.1	0	0.0
97.	不知道	0	0.0	3	0.2
99.	缺漏	1	0.1	0	0.0
總計		1842	100.0	1726	100.0

40. 請問您目前是否只參加特定宗教團體舉辦的活動？

類別		八期四次 2023	
題號	變數名稱	40	v40
		次數	百分比
01.	沒有參加任何宗教團體的活動	1256	72.8
02.	只參加一個宗教團體的活動	351	20.3
03.	不只參加一個宗教團體的活動	119	6.9
97.	不知道/忘記了	0	0.0
98.	拒答	0	0.0
總計		1726	100.0

41. 請問您同時參加這些不同宗教團體舉辦的活動，主要的原因是？

類別		八期四次 2023		
題號	變數名稱	41	v41	
		次數	百分比 1	百分比 2
01.	與不同宗教團體的神佛都有緣份	18	1.0	15.1
02.	因為是不同時期接觸的宗教團體，都有持續接觸	17	1.0	14.3
03.	不同宗教團體的朋友都會找您去	44	2.5	37.0
04.	有的是自己想去，有的是陪同家人參加	33	1.9	27.7
05.	其他，請說明	7	0.4	5.9
97.	不知道/忘記了	0	0.0	0.0
98.	拒答	0	0.0	0.0
96.	跳答/不適用	1607	93.1	---
總計		1726	100.0	100.0

42. 您相信下列說法嗎？ (a)宇宙有一個至高無上的神。

類別		六期五次 2014		七期四次 2018		八期四次 2023	
題號	變數名稱	21(1)	v211	39(1)	v391	42(a)	v42a
		次數	百分比	次數	百分比	次數	百分比
01.	很相信	400	20.7	355	19.3	367	21.3
02.	有點相信	774	40.0	800	43.4	721	41.8
03.	不太相信	447	23.1	509	27.6	422	24.4
04.	很不相信	175	9.0	111	6.0	166	9.6
92.	不一定	23	1.2	2	0.1	0	0.0
93.	無意見	20	1.0	1	0.1	0	0.0
94.	無法選擇	13	0.7	3	0.2	0	0.0
95.	不瞭解題意	10	0.5	1	0.1	0	0.0
97.	不知道，忘記了	72	3.7	58	3.1	47	2.7
98.	拒答	0	0.0	1	0.1	3	0.2
99.	缺漏	0	0.0	1	0.1	0	0.0
總計		1934	100.0	1842	100.0	1726	100.0

42. 您相信下列說法嗎？ (b)人死後靈魂仍然存在。

類別		六期五次 2014		七期四次 2018		八期四次 2023	
題號	變數名稱	21(2)	v212	39(2)	v392	42(b)	v42b
		次數	百分比	次數	百分比	次數	百分比
01.	很相信	555	28.7	435	23.6	538	31.2
02.	有點相信	837	43.3	872	47.3	768	44.5
03.	不太相信	292	15.1	395	21.4	263	15.2
04.	很不相信	112	5.8	61	3.3	96	5.6
92.	不一定	17	0.9	0	0.0	0	0.0
93.	無意見	8	0.4	0	0.0	0	0.0
94.	無法選擇	11	0.6	5	0.3	0	0.0
95.	不瞭解題意	3	0.2	0	0.0	0	0.0
97.	不知道	98	5.1	72	3.9	59	3.4
98.	拒答	1	0.1	2	0.1	2	0.1
總計		1934	100.0	1842	100.0	1726	100.0

42. 您相信下列說法嗎？ (c)無人祭拜的孤魂會四處飄蕩。

類別		六期五次 2014		七期四次 2018		八期四次 2023	
題號	變數名稱	21(3)	v213	39(3)	v393	42(c)	v42c
		次數	百分比	次數	百分比	次數	百分比
01.	很相信	374	19.3	245	13.3	300	17.4
02.	有點相信	845	43.7	865	47.0	744	43.1
03.	不太相信	402	20.8	527	28.6	418	24.2
04.	很不相信	156	8.1	108	5.9	187	10.8
92.	不一定	18	0.9	2	0.1	0	0.0
93.	無意見	12	0.6	0	0.0	0	0.0
94.	無法選擇	15	0.8	2	0.1	0	0.0
95.	不瞭解題意	3	0.2	2	0.1	0	0.0
97.	不知道，忘記了	109	5.6	90	4.9	75	4.3
98.	拒答	0	0.0	1	0.1	2	0.1
總計		1934	100.0	1842	100.0	1726	100.0

42. 您相信下列說法嗎？ (d)相信有靈魂附身這樣的事

類別		六期五次 2014		七期四次 2018		八期四次 2023	
題號	變數名稱	21(4)	v214	39(4)	v394	42(d)	v42d
		次數	百分比	次數	百分比	次數	百分比
01.	很相信	341	17.6	227	12.3	287	16.6
02.	有點相信	712	36.8	752	40.8	698	40.4
03.	不太相信	531	27.5	643	34.9	502	29.1
04.	很不相信	208	10.8	123	6.7	184	10.7
92.	不一定	16	0.8	2	0.1	0	0.0
93.	無意見	14	0.7	0	0.0	0	0.0
94.	無法選擇	18	0.9	5	0.3	0	0.0
95.	不瞭解題意	3	0.2	1	0.1	0	0.0
97.	不知道，忘記了	91	4.7	88	4.8	53	3.1
98.	拒答	0	0.0	1	0.1	2	0.1
總計		1934	100.0	1842	100.0	1726	100.0

42. 您相信下列說法嗎？ (e)緣份是上輩子甚至是幾世前就決定的

類別		六期五次 2014		七期四次 2018		八期四次 2023	
題號	變數名稱	21(5)	v215	39(5)	v395	42(e)	v42e
		次數	百分比	次數	百分比	次數	百分比
01.	很相信	464	24.0	294	16.0	406	23.5
02.	有點相信	793	41.0	894	48.5	716	41.5
03.	不太相信	416	21.5	480	26.1	389	22.5
04.	很不相信	160	8.3	119	6.5	174	10.1
92.	不一定	24	1.2	2	0.1	0	0.0
93.	無意見	10	0.5	1	0.1	0	0.0
94.	無法選擇	9	0.5	4	0.2	0	0.0
95.	不瞭解題意	4	0.2	0	0.0	0	0.0
97.	不知道，忘記了	54	2.8	48	2.6	38	2.2
98.	拒答	0	0.0	0	0.0	3	0.2
總計		1934	100.0	1842	100.0	1726	100.0

42. 您相信下列說法嗎？ (f)娶錯妻、嫁錯郎都是前世欠的。

類別		六期五次 2014		七期四次 2018		八期四次 2023	
題號	變數名稱	21(6)	v216	39(6)	v396	42(f)	v42f
		次數	百分比	次數	百分比	次數	百分比
01.	很相信	329	17.0	210	11.4	307	17.8
02.	有點相信	596	30.8	646	35.1	513	29.7
03.	不太相信	608	31.4	706	38.3	550	31.9
04.	很不相信	301	15.6	228	12.4	314	18.2
92.	不一定	29	1.5	2	0.1	0	0.0
93.	無意見	10	0.5	0	0.0	0	0.0
94.	無法選擇	7	0.4	3	0.2	0	0.0
95.	不瞭解題意	6	0.3	0	0.0	0	0.0
97.	不知道，忘記了	48	2.5	47	2.6	39	2.3
98.	拒答	0	0.0	0	0.0	3	0.2
總計		1934	100.0	1842	100.0	1726	100.0

42. 您相信下列說法嗎？(g)為子女做牛做馬都是上輩子欠的債。

類別		六期五次 2014		七期四次 2018		八期四次 2023	
題號	變數名稱	21(7)	v217	39(7)	v397	42(g)	v42g
		次數	百分比	次數	百分比	次數	百分比
01.	很相信	313	16.2	167	9.1	287	16.6
02.	有點相信	564	29.2	655	35.6	470	27.2
03.	不太相信	626	32.4	704	38.2	586	34.0
04.	很不相信	339	17.5	272	14.8	344	19.9
92.	不一定	34	1.8	3	0.2	0	0.0
93.	無意見	8	0.4	0	0.0	0	0.0
94.	無法選擇	7	0.4	3	0.2	0	0.0
95.	不瞭解題意	5	0.3	0	0.0	0	0.0
97.	不知道，忘記了	37	1.9	38	2.1	35	2.0
98.	拒答	1	0.1	0	0.0	4	.2
總計		1934	100.0	1842	100.0	1726	100.0

42. 您相信下列說法嗎？(h)氣功可以幫助人治病。

類別		六期五次 2014		七期四次 2018		八期四次 2023	
題號	變數名稱	21(8)	v218	39(8)	v398	42(h)	v42h
		次數	百分比	次數	百分比	次數	百分比
01.	很相信	190	9.8	102	5.5	178	10.3
02.	有點相信	619	32.0	575	31.2	582	33.7
03.	不太相信	634	32.8	739	40.1	571	33.1
04.	很不相信	315	16.3	335	18.2	335	19.4
92.	不一定	30	1.6	0	0.0	0	0.0
93.	無意見	23	1.2	0	0.0	0	0.0
94.	無法選擇	11	0.6	0	0.0	0	0.0
95.	不瞭解題意	8	0.4	1	0.1	0	0.0
97.	不知道，忘記了	104	5.4	90	4.9	58	3.4
98.	拒答	0	0.0	0	0.0	2	.1
總計		1934	100.0	1842	100.0	1726	100.0

42. 您相信下列說法嗎？(i)人的氣可經由修練而加強。

類別		六期五次 2014		七期四次 2018		八期四次 2023	
題號	變數名稱	21(9)	v219	39(9)	v399	42(i)	v42i
		次數	百分比	次數	百分比	次數	百分比
01.	很相信	304	15.7	171	9.3	317	18.4
02.	有點相信	856	44.3	835	45.3	734	42.5
03.	不太相信	433	22.4	554	30.1	403	23.3
04.	很不相信	178	9.2	181	9.8	203	11.8
92.	不一定	17	0.9	0	0.0	0	0.0
93.	無意見	16	0.8	1	0.1	0	0.0
94.	無法選擇	7	0.4	1	0.1	0	0.0
95.	不瞭解題意	12	0.6	2	0.1	0	0.0
97.	不知道，忘記了	111	5.7	97	5.3	68	3.9
98.	拒答	0	0.0	0	0.0	1	0.1
總計		1934	100.0	1842	100.0	1726	100.0

42. 您相信下列說法嗎？(j)一個人的氣很旺，就能夠百邪不侵。

類別		六期五次 2014		七期四次 2018		八期四次 2023	
題號	變數名稱	21(10)	v2110	39(10)	v3910	42(j)	v42j
		次數	百分比	次數	百分比	次數	百分比
01.	很相信	218	11.3	122	6.6	191	11.1
02.	有點相信	625	32.3	630	34.2	550	31.9
03.	不太相信	646	33.4	748	40.6	627	36.3
04.	很不相信	290	15.0	259	14.1	306	17.7
92.	不一定	44	2.3	2	0.1	0	0.0
93.	無意見	13	0.7	0	0.0	0	0.0
94.	無法選擇	8	0.4	2	0.1	0	0.0
95.	不瞭解題意	11	0.6	0	0.0	0	0.0
97.	不知道，忘記了	79	4.1	79	4.3	49	2.8
98.	拒答	0	0.0	0	0.0	3	0.2
總計		1934	100.0	1842	100.0	1726	100.0

42. 您相信下列說法嗎？(k)科學可以證明靈魂的存在。

類別		六期五次 2014		七期四次 2018		八期四次 2023	
題號	變數名稱	21(13)	v2113	39(11)	v3911	42(k)	v42k
		次數	百分比	次數	百分比	次數	百分比
01.	很相信	196	10.1	125	6.8	202	11.7
02.	有點相信	546	28.2	647	35.1	640	37.1
03.	不太相信	655	33.9	734	39.8	587	34.0
04.	很不相信	289	14.9	181	9.8	199	11.5
92.	不一定	31	1.6	1	0.1	0	0.0
93.	無意見	23	1.2	0	0.0	0	0.0
94.	無法選擇	15	0.8	2	0.1	0	0.0
95.	不瞭解題意	9	0.5	2	0.1	0	0.0
97.	不知道，忘記了	170	8.8	148	8.0	96	5.6
98.	拒答	0	0.0	1	0.1	2	0.1
99.	缺漏	0	0.0	1	0.1	0	0.0
總計		1934	100.0	1842	100.0	1726	100.0

43. 您相信宗教修行會使人產生特殊能力或神通(幫人治病)嗎？

類別		七期四次 2018		八期四次 2023	
題號	變數名稱	40	v40	43	v43
		次數	百分比	次數	百分比
01.	很相信	63	3.4	110	6.4
02.	有點相信	432	23.5	448	26.0
03.	不太相信	841	45.7	734	42.5
04.	很不相信	447	24.3	379	22.0
93.	無意見	0	0	0	0.0
94.	無法選擇	4	0.2	0	0.0
95.	不瞭解題意	1	0.1	0	0.0
97.	不知道，忘記了	54	2.9	53	3.1
98.	拒答	0	0	2	0.1
總計		1842	100.0	1726	100.0

44. 您相信神佛(或上帝)會保佑虔誠的信徒逃過劫難(災難)嗎?

類別		七期四次 2018		八期四次 2023	
題號	變數名稱	41	v41	44	v44
		次數	百分比	次數	百分比
01.	很相信	220	11.9	237	13.7
02.	有點相信	895	48.6	803	46.5
03.	不太相信	537	29.2	464	26.9
04.	很不相信	150	8.1	194	11.2
92.	不一定	3	0.2	0	0.0
94.	無法選擇	7	0.4	0	0.0
95.	不了解題意	0	0	0	0.0
97.	不知道，忘記了	30	1.6	28	1.6
98.	拒答	0	0	0	0.0
總計		1842	100.0	1726	100.0

45. 您相信神媒(如：乩童)可以為人驅邪治病嗎?

類別		七期四次 2018		八期四次 2023	
題號	變數名稱	42	v42	45	v45
		次數	百分比	次數	百分比
01.	很相信	64	3.5	78	4.5
02.	有點相信	547	29.7	523	30.3
03.	不太相信	815	44.2	656	38.0
04.	很不相信	373	20.2	424	24.6
92.	不一定	1	0.1	0	0.0
93.	無意見	0	0	0	0.0
94.	無法選擇	2	0.1	0	0.0
95.	不了解題意	0	0	0	0.0
97.	不知道，忘記了	40	2.2	44	2.5
98.	拒答	0	0	1	0.1
99.	漏答	0	0	0	0.0
總計		1842	100.0	1726	100.0

46. 當您向神佛（或上帝）祈求卻不如願時，您會怎麼想？

類 別		八期四次 2023	
題號	變數名稱	46	v46
		次數	百分比
01.	沒有想太多	1025	59.4
02.	自己沒有做好祭拜（或崇拜）的事	38	2.2
03.	神佛（或上帝）在指引或考驗自己	191	11.1
04.	自己的心不夠虔誠	129	7.5
05.	跟這個神佛（或上帝）比較沒有緣	32	1.9
06.	最近的心態與行為不清淨	54	3.1
07.	拜錯神佛、應該去拜別的神佛	4	.2
08.	不曾跟神佛（或上帝）祈求	199	11.5
09.	其他，請說明_____	43	2.5
94.	無法選擇	0	0.0
95.	不瞭解題意	0	0.0
97.	不知道，忘記了	11	0.6
98.	拒答	0	0.0
總計		1726	100.0

47. 請問您同不同意下列的說法？ (a)冥冥之中宇宙存在一股力量

類 別		七期四次 2019		八期四次 2023	
題號	變數名稱	43(a)	v43a	47(a)	v47a
		次數	百分比	次數	百分比
01.	非常同意	252	13.7	306	17.7
02.	同意	1006	54.6	976	56.5
03.	無所謂同不同意	226	12.3	20	1.2
04.	不同意	249	13.5	300	17.4
05.	非常不同意	31	1.7	40	2.3
94.	無法選擇	2	0.1	0	0.0
95.	不瞭解題意	2	0.1	0	0.0
97.	不知道，忘記了	73	4.0	82	4.8
98.	拒答	1	0.1	2	0.1
總計		1842	100.0	1726	100.0

47. 請問您同不同意下列的說法？ (b)死後的靈魂可以和活著的人溝通

類別		七期四次 2018		八期四次 2023	
題號	變數名稱	43(b)	v43b	47(b)	v47b
		次數	百分比	次數	百分比
01.	非常同意	88	4.8	108	6.3
02.	同意	548	29.8	621	36.0
03.	無所謂同不同意	293	15.9	22	1.3
04.	不同意	737	40.0	778	45.1
05.	非常不同意	105	5.7	131	7.6
92.	不一定	1	0.1	0	0.0
94.	無法選擇	4	0.2	0	0.0
97.	不知道，忘記了	64	3.5	65	3.8
98.	拒答	2	0.1	1	0.1
總計		1842	100.0	1726	100.0

47. 請問您同不同意下列的說法？ (c)我的信仰或信念讓我覺得我的人生是重要的

類別		七期四次 2018		八期四次 2023	
題號	變數名稱	43(c)	v43c	47(c)	v47c
		次數	百分比	次數	百分比
01.	非常同意	234	12.7	287	16.6
02.	同意	943	51.2	967	56.0
03.	無所謂同不同意	260	14.1	30	1.7
04.	不同意	325	17.6	356	20.6
05.	非常不同意	47	2.6	42	2.4
94.	無法選擇	3	0.2	0	0.0
95.	不瞭解題意	1	0.1	0	0.0
97.	不知道，忘記了	28	1.5	44	2.5
98.	拒答	1	0.1	0	0.0
總計		1842	100.0	1726	100.0

48. 您贊成下列說法嗎？ (a)自己肯努力，不一定要靠神。

類別		六期五次 2014		八期四次 2023	
題號	變數名稱	22(1)	v221	48(a)	v48a
		次數	百分比	次數	百分比
01.	很贊成	927	47.9	787	45.6
02.	有點贊成	661	34.2	678	39.3
03.	不太贊成	255	13.2	207	12.0
04.	很不贊成	54	2.8	36	2.1
92.	不一定	20	1.0	0	0.0
93.	無意見	2	0.1	0	0.0
94.	無法選擇	4	0.2	0	0.0
95.	不瞭解題意	2	0.1	0	0.0
97.	不知道，忘記了	9	0.5	17	1.0
98.	拒答	0	0.0	1	0.1
總計		1934	100.0	1726	100.0

48. 您贊成下列說法嗎？ (b)人死後有子孫祭拜才好。

類別		六期五次 2014		八期四次 2023	
題號	變數名稱	22(2)	v222	48(b)	v48b
		次數	百分比	次數	百分比
01.	很贊成	491	25.4	279	16.2
02.	有點贊成	687	35.5	634	36.7
03.	不太贊成	430	22.2	595	34.5
04.	很不贊成	143	7.4	193	11.2
92.	不一定	98	5.1	0	0.0
93.	無意見	43	2.2	0	0.0
94.	無法選擇	9	0.5	0	0.0
95.	不瞭解題意	3	0.2	0	0.0
97.	不知道，忘記了	30	1.6	23	1.3
98.	拒答	0	0	2	0.1
總計		1934	100.0	1726	100.0

48. 您贊成下列說法嗎？ (c)一個人為善為惡會影響後代子孫的幸福。

類別		六期五次 2014		八期四次 2023	
題號	變數名稱	22(3)	v223	48(c)	v48c
		次數	百分比	次數	百分比
01.	很贊成	864	44.7	724	41.9
02.	有點贊成	765	39.6	679	39.3
03.	不太贊成	186	9.6	223	12.9
04.	很不贊成	67	3.5	81	4.7
92.	不一定	21	1.1	0	0.0
93.	無意見	9	0.5	0	0.0
94.	無法選擇	3	0.2	0	0.0
95.	不瞭解題意	2	0.1	0	0.0
97.	不知道，忘記了	17	0.9	19	1.1
98.	拒答	0	0.0	0	0.0
總計		1934	100.0	1726	100.0

48. 您贊成下列說法嗎？ (d)為善為惡會影響一個人下輩子的命運。

類別		六期五次 2014		八期四次 2023	
題號	變數名稱	22(4)	v224	48(d)	v48d
		次數	百分比	次數	百分比
01.	很贊成	672	34.7	645	37.4
02.	有點贊成	760	39.3	645	37.4
03.	不太贊成	289	14.9	285	16.5
04.	很不贊成	119	6.2	112	6.5
92.	不一定	27	1.4	0	0.0
93.	無意見	10	0.5	0	0.0
94.	無法選擇	3	0.2	0	0.0
95.	不瞭解題意	2	0.1	0	0.0
97.	不知道，忘記了	51	2.6	39	2.3
98.	拒答	1	0.1	0	0.0
總計		1934	100.0	1726	100.0

49. 您認為人的本性是：

類別		六期五次 2014		八期四次 2023	
題號	變數名稱	59	v59	49	v49
		次數	百分比	次數	百分比
01.	完全是善的	173	8.9	263	15.2
02.	大都是善的	718	37.1	577	33.4
03.	善惡各半	683	35.3	557	32.3
04.	無所謂善惡 (即中性)	257	13.3	245	14.2
05.	大部分是惡的	71	3.7	54	3.1
06.	完全是惡的	11	0.6	12	0.7
94.	無法選擇	17	0.9	0	0.0
95.	不瞭解題意	2	0.1	0	0.0
97.	不知道	0	0.0	18	1.0
98.	拒答	2	0.1	0	0.0
總計		1934	100.0	1726	100.0

50. 生活上遇到較大的困難時，請問您通常會到宗教團體尋求哪種幫助？

類別		八期四次 2023	
題號	變數名稱	50	v50
		次數	百分比
01.	到寺廟、教堂或道場向神佛尋求指引(如求籤、降乩、問事、禱告等)	612	35.5
02.	請寺廟、教堂或道場中的神職人員提供輔導	41	2.4
03.	請宗教團體內的成員協助(例如：代禱等)	53	3.1
04.	參加祈福或共修等集體活動	56	3.2
05.	有遇到較大困難，但不曾尋求宗教團體幫助	595	34.5
06.	生活上沒有遇到較大的困難	357	20.7
07.	其他，請說明	4	0.2
94.	無法選擇	0	0.0
95.	不瞭解題意	0	0.0
97.	不知道，忘記了	8	0.5
98.	拒答	0	0.0
總計		1726	100.0

51. 生活上遇到較大的困難時，請問您個人會更頻繁從事哪些活動？

類別		八期四次 2023		
題號	變數名稱	51	v51	
		次數	百分比 1	百分比 2
01.	念佛、念經（讀經）	291	16.9	21.3
02.	向神佛（或上帝）祈求（如禱告、上香時向神明祈求）	595	34.5	43.5
03.	宗教團體建議的個人靈修活動（如練功、打坐、避靜等）	49	2.8	3.6
04.	對宗教團體捐款	131	7.6	9.6
05.	對非宗教團體捐款	52	3.0	3.8
06.	有遇到較大困難，但沒有更頻繁從事以上活動	588	34.1	43.0
07.	其他，請說明	7	0.4	0.5
94.	無法選擇	0	0.0	0.0
95.	不瞭解題意	0	0.0	0.0
97.	不知道，忘記了	3	0.2	0.2
98.	拒答	0	0.0	0.0
96.	跳答	357	20.7	---
總計		1726		

52. 請問過去一年內（去年 6 月到今年 5 月）您有沒有去過神壇？

類別		七期四次 2018		八期四次 2023	
題號	變數名稱	57	v57	52	v52
		次數	百分比	次數	百分比
01.	經常去	92	5.0	54	3.1
02.	偶爾去	483	26.2	300	17.4
03.	從來沒去過	1266	68.7	1372	79.5
99.	缺漏	1	0.1	0	0.0
總計		1842	100.0	1726	100.0

53. 請問您去廟宇或宮壇問事或祈福時，最常去哪一類廟宇？

類 別		八期四次 2023	
題號	變數名稱	53	v53
		次數	百分比
01.	住家附近的廟宇或宮壇	544	31.5
02.	親友介紹的廟宇或宮壇	216	12.5
03.	地方上的大廟	509	29.5
04.	外鄉鎮（市、區）有名的宮廟	93	5.4
05.	以上都會去	57	3.3
06.	從來不去	291	16.9
07.	其他，請說明	16	0.9
94.	無法選擇	0	0.0
95.	不瞭解題意	0	0.0
97.	不知道，忘記了	0	0.0
98.	拒答	0	0.0
總計		1726	100.0

54. 請問您多常參與進香活動？

類 別		八期四次 2023	
題號	變數名稱	54	v54
		次數	百分比
01.	從不參與	1099	63.7
02.	曾經參加過一兩次	295	17.1
03.	偶爾參與	183	10.6
04.	一年一次	108	6.3
05.	一年多次	41	2.4
94.	無法選擇	0	0.0
95.	不瞭解題意	0	0.0
97.	不知道，忘記了	0	0.0
98.	拒答	0	0.0
總計		1726	100.0

55. 請問您參加過哪個媽祖進香活動？ (a)大甲媽祖廟

類 別		八期四次 2023		
題號	變數名稱	55a	v55a	
		次數	百分比 1	百分比 2
01.	有	131	7.6	20.9
02.	沒有	494	28.6	78.8
97.	不知道，忘記了	2	0.1	0.3
98.	拒答	0	0.0	0.0
96.	跳答／不適用	1099	63.7	---
總計		1726	100.0	100.0

55. 請問您參加過哪個媽祖進香活動？ (b)白沙屯媽祖廟

類 別		八期四次 2023		
題號	變數名稱	55b	v55b	
		次數	百分比 1	百分比 2
01.	有	116	6.7	18.5
02.	沒有	508	29.4	81.0
97.	不知道，忘記了	3	0.2	0.5
98.	拒答	0	0.0	0.0
96.	跳答／不適用	1099	63.7	---
總計		1726	100.0	100.0

55. 請問您參加過哪個媽祖進香活動？ (c)其他某一間媽祖廟（不包括大甲媽祖與白沙屯媽祖）

類 別		八期四次 2023		
題號	變數名稱	55c	v55c	
		次數	百分比 1	百分比 2
01.	有	215	12.5	34.3
02.	沒有	407	23.6	64.9
97.	不知道，忘記了	5	0.3	0.8
98.	拒答	0	0.0	0.0
96.	跳答／不適用	1099	63.7	---
總計		1726	100.0	100.0

55. 請問您參加過哪個媽祖進香活動？ (d)其他多間媽祖廟（不包括大甲媽祖與白沙屯媽祖）

類 別		八期四次 2023		
題號	變數名稱	55d	v55d	
		次數	百分比 1	百分比 2
01.	有	95	5.5	15.2
02.	沒有	530	30.7	84.5
97.	不知道，忘記了	2	0.1	0.3
98.	拒答	0	0.0	0.0
96.	跳答／不適用	1099	63.7	---
總計		1726	100.0	100.0

56. 請問您參加過的是哪一種方式的進香活動？

類 別		八期四次 2023		
題號	變數名稱	56	v56	
		次數	百分比 1	百分比 2
01.	徒步進香	113	6.5	18.0
02.	團體包車進香	390	22.6	62.2
03.	徒步、團體包車進香皆參與過	112	6.5	17.9
04.	其他，請說明	12	0.7	1.9
97.	不知道，忘記了	0	0.0	0.0
98.	拒答	0	0.0	0.0
96.	跳答／不適用	1099	63.7	---
總計		1726	100.0	100.0

57. 請問您在 Covid-19（新冠肺炎）大流行期間，是否曾用宗教或是靈性的方法安頓身心？

類 別		八期四次 2023	
題號	變數名稱	57	v57
		次數	百分比
01.	是	198	11.5
02.	否	1527	88.5
97.	不知道，忘記了	0	0.0
98.	拒答	1	0.1
總計		1726	100.0

58. 請問您是否去過中國大陸(包括港澳地區)參加宗教活動？

類別		六期五次 2014		八期四次 2023	
題號	變數名稱	25	v25	58	v58
		次數	百分比	次數	百分比
01.	從來沒有	1884	97.4	1689	97.9
02.	去過一次	27	1.4	20	1.2
03.	去過兩次以上	22	1.1	16	0.9
97.	不知道，忘記了	1	0.1	1	0.1
98.	拒答	0	0.0	0	0.0
總計		1934	100.0	1726	100.0

59. 請問您是否去過其他國家參加宗教活動？

類別		六期五次 2014		八期四次 2023	
題號	變數名稱	26	v26	59	v59
		次數	百分比	次數	百分比
01.	從來沒有	1875	97.4	1682	97.5
02.	去過一次	21	1.4	23	1.3
03.	去過兩次以上	37	1.1	21	1.2
97.	不知道，忘記了	1	0.1	0	0.0
98.	拒答	0	0.0	0	0.0
總計		1934	100.0	1726	100.0

60. 請問您或您的家人最近五年有沒有看過風水？

類別		六期五次 2014		七期四次 2018		七期四次 2018	
題號	變數名稱	30	v30	71	v71	60	v60
		次數	百分比	次數	百分比	次數	百分比
01.	有	313	16.2	330	17.9	226	13.1
02.	沒有	1585	82.0	1501	81.5	1492	86.4
97.	不知道/忘記了	36	1.9	10	0.5	8	0.5
98.	拒答	0	0.0	1	0.1	0	0.0
總計		1934	100.0	1842	100.0	1726	100.0

61. 請問您或您的家人有沒有為目前住的房子看過風水？

類別		六期五次 2014		七期四次 2018		七期四次 2018	
題號	變數名稱	31	v31	72	v72	61	v61
		次數	百分比	次數	百分比	次數	百分比
01.	有	448	23.2	468	25.4	327	18.9
02.	沒有	1411	73.0	1335	72.5	1379	79.9
97.	不知道/忘記了	75	3.9	38	2.1	20	1.2
98.	拒答	0	0	1	0.1	0	0.0
總計		1934	100.0	1842	100.0	1726	100.0

62. 請問您過去有沒有主動找人算過命？

類別		六期五次 2014		七期四次 2018		七期四次 2018	
題號	變數名稱	34	v34	73	v73	62	v62
		次數	百分比	次數	百分比	次數	百分比
01.	有	606	31.3	584	31.7	602	34.9
02.	沒有	1324	68.5	1256	68.2	1124	65.1
97.	不知道/忘記了	4	0.2	1	0.1	0	0.0
98.	拒答	0	0	1	0.1	0	0.0
總計		1934	100.0	1842	100.0	1726	100.0

63. 請問您是否曾有過以下這些經驗？這些經驗有多常發生？ (a)聽到神跟您說話

類別		六期五次 2014		八期四次 2023	
題號	變數名稱	36(3)	v363	63(a)	v63a
		次數	百分比	次數	百分比
01.	不曾有過	1819	94.1	1609	93.2
02.	有過一、兩次	60	3.1	56	3.2
03.	有過好幾次	32	1.7	39	2.3
04.	經常發生	16	0.8	22	1.3
94.	無法選擇	1	0.1	0	0.0
95.	不瞭解題意	0	0.0	0	0.0
97.	不知道/忘記了	4	0.2	0	0.0
98.	拒答	2	0.1	0	0.0
總計		1934	100.0	1726	100.0

63. 請問您是否曾有過以下這些經驗？這些經驗有多常發生？ (b)講天語／方言

類別		六期五次 2014		八期四次 2023	
題號	變數名稱	36(4)	v364	63(b)	v63b
		次數	百分比	次數	百分比
01.	不曾有過	1872	96.8	1658	96.1
02.	有過一、兩次	19	1.0	33	1.9
03.	有過好幾次	17	0.9	22	1.3
04.	經常發生	18	0.9	12	0.7
94.	無法選擇	1	0.1	0	0.0
95.	不瞭解題意	0	0.0	0	0.0
97.	不知道/忘記了	6	0.3	1	0.1
98.	拒答	1	0.1	0	0.0
總計		1934	100.0	1726	100.0

63. 請問您是否曾有過以下這些經驗？這些經驗有多常發生？ (c)疾病被神治好

類別		六期五次 2014		八期四次 2023	
題號	變數名稱	36(5)	v365	63(c)	v63c
		次數	百分比	次數	百分比
01.	不曾有過	1741	90.0	1539	89.2
02.	有過一、兩次	129	6.7	134	7.8
03.	有過好幾次	48	2.5	37	2.1
04.	經常發生	10	0.5	8	0.5
94.	無法選擇	0	0.0	0	0.0
95.	不瞭解題意	0	0.0	0	0.0
97.	不知道/忘記了	5	0.3	8	0.5
98.	拒答	1	0.1	0	0.0
總計		1934	100.0	1726	100.0

63. 請問您是否曾有過以下這些經驗？這些經驗有多常發生？ (d)靈動／氣動／聖靈充滿

類別		六期五次 2014		八期四次 2023	
題號	變數名稱	36(6)	v366	63(d)	v63d
		次數	百分比	次數	百分比
01.	不曾有過	1771	91.6	1533	88.8
02.	有過一、兩次	70	3.6	89	5.2
03.	有過好幾次	51	2.6	49	2.8
04.	經常發生	29	1.5	37	2.1
94.	無法選擇	0	0	0	0.0
95.	不瞭解題意	7	0.4	0	0.0
97.	不知道/忘記了	5	0.3	18	1.0
98.	拒答	1	0.1	0	0.0
總計		1934	100.0	1726	100.0

63. 請問您是否曾有過以下這些經驗？這些經驗有多常發生？ (e)覺得自己好像可以在夢中接收到遠方親人的訊息

類別		八期四次 2023	
題號	變數名稱	63(e)	v63e
		次數	百分比
01.	不曾有過	1378	79.8
02.	有過一、兩次	231	13.4
03.	有過好幾次	93	5.4
04.	經常發生	21	1.2
97.	不知道，忘記了	3	0.2
98.	拒答	0	0.0
總計		1726	100.0

63. 請問您是否曾有過以下這些經驗？這些經驗有多常發生？ (f)經驗到神明附身

類別		六期五次 2014		七期四次 2018		八期四次 2023	
題號	變數名稱	36(1)	v361	74(1)	v741	63(f)	v63f
		次數	百分比	次數	百分比	次數	百分比
01.	不曾有過	1839	95.1	1749	95.0	1664	96.4
02.	有過一、兩次	42	2.2	54	2.9	30	1.7
03.	有過好幾次	33	1.7	27	1.5	13	0.8
04.	經常發生	15	0.8	11	0.6	13	0.8
97.	不知道/忘記了	4	0.2	0	0.0	5	0.3
98.	拒答	1	0.1	1	0.1	1	0.1
總計		1934	100.0	1842	100.0	1726	100.0

63. 請問您是否曾有過以下這些經驗？這些經驗有多常發生？ (g)看到神顯靈

類別		六期五次 2014		七期四次 2018		八期四次 2023	
題號	變數名稱	36(2)	v362	74(2)	v742	63(g)	v63g
		次數	百分比	次數	百分比	次數	百分比
01.	不曾有過	1760	91.0	1670	90.7	1586	91.9
02.	有過一、兩次	106	5.5	108	5.9	86	5.0
03.	有過好幾次	51	2.6	51	2.8	36	2.1
04.	經常發生	12	0.6	12	0.7	14	0.8
97.	不知道/忘記了	3	0.2	0	0.0	3	0.2
98.	拒答	2	0.1	1	0.1	1	0.1
總計		1934	100.0	1842	100.0	1726	100.0

63. 請問您是否曾有過以下這些經驗？這些經驗有多常發生？ (h)看到鬼

類別		八期四次 2023	
題號	變數名稱	63(h)	v63h
		次數	百分比
01.	不曾有過	1545	89.5
02.	有過一、兩次	115	6.7
03.	有過好幾次	42	2.4
04.	經常發生	19	1.1
97.	不知道，忘記了	3	0.2
98.	拒答	2	0.1
總計		1726	100.0

63. 請問您是否曾有過以下這些經驗？這些經驗有多常發生？ (i)靈魂附身的經驗

類別		八期四次 2023	
題號	變數名稱	63(i)	v63i
		次數	百分比
01.	不曾有過	1680	97.3
02.	有過一、兩次	31	1.8
03.	有過好幾次	6	0.3
04.	經常發生	4	0.2
97.	不知道，忘記了	3	0.2
98.	拒答	2	0.1
總計		1726	100.0

64. 您同不同意下列的想法？ (a)自我成長應該包含一個人的靈性提升。

類別		六期五次 2014		七期四次 2018		八期四次 2023	
題號	變數名稱	37(1)	v371	75(1)	v751	64(a)	v64a
		次數	百分比	次數	百分比	次數	百分比
01.	非常同意	271	14.0	234	12.7	350	20.3
02.	同意	1067	55.2	1053	57.2	911	52.8
03.	不同意	304	15.7	229	12.4	292	16.9
04.	非常不同意	28	1.4	9	0.5	17	1.0
92.	不一定	21	1.1	0	0.0	0	0.0
93.	無意見	43	2.2	0	0.0	0	0.0
94.	無法選擇	9	0.5	1	0.1	0	0.0
95.	不瞭解題意	84	4.3	4	0.2	0	0.0
97.	不知道/忘記了	106	5.5	310	16.8	152	8.8
98.	拒答	1	0.1	2	0.1	4	0.2
總計		1934	100.0	1842	100.0	1726	100.0

64. 您同不同意下列的想法？ (b)靈性提升一定要靠宗教信仰。

類別		七期四次 2018		八期四次 2023	
題號	變數名稱	75(2)	v752	64(b)	v64b
		次數	百分比	次數	百分比
01.	非常同意	35	1.9	46	2.7
02.	同意	284	15.4	335	19.4
03.	不同意	1081	58.7	1072	62.1
04.	非常不同意	166	9.0	155	9.0
92.	不一定	6	0.3	0	0.0
95.	不瞭解題意	4	0.2	0	0.0
97.	不知道/忘記了	264	14.3	116	6.7
98.	拒答	2	0.1	2	0.1
總計		1842	100.0	1726	100.0

64. 您同不同意下列的想法？ (c)從事藝文活動可以幫助靈性提升。

類別		七期四次 2018		八期四次 2023	
題號	變數名稱	75(3)	v753	64(c)	v64c
		次數	百分比	次數	百分比
01.	非常同意	139	7.5	150	8.7
02.	同意	1083	58.8	949	55.0
03.	不同意	309	16.8	450	26.1
04.	非常不同意	14	0.8	43	2.5
94.	無法選擇	1	0.1	0	0.0
95.	不瞭解題意	2	0.1	0	0.0
97.	不知道/忘記了	292	15.9	131	7.6
98.	拒答	2	0.1	3	0.2
總計		1842	100.0	1726	100.0

64. 您同不同意下列的想法？**(d)有些動物有靈性**

類別 題號	變數名稱	八期四次 2023	
		64(d) 次數	v64d 百分比
01.非常同意		473	27.4
02.同意		1071	62.1
03.不同意		108	6.3
04.非常不同意		22	1.3
94.無法選擇		0	0.0
95.不瞭解題意		0	0.0
97.不知道/忘記了		50	2.9
98.拒答		2	0.1
總計		1726	100.0

64. 您同不同意下列的想法？**(e)人天生具有靈性**

類別 題號	變數名稱	八期四次 2023	
		64(e) 次數	v64e 百分比
01.非常同意		430	24.9
02.同意		1089	63.1
03.不同意		126	7.3
04.非常不同意		14	0.8
94.無法選擇		0	0.0
95.不瞭解題意		0	0.0
97.不知道/忘記了		66	3.8
98.拒答		1	0.1
總計		1726	100.0

**65. 請問您目前有沒有從事下列的個人靈修活動？ (a)念佛、念法
號**

類別 題號	變數名稱	七期四次 2018		八期四次 2023	
		76(2) 次數	v7602 百分比	65(a) 次數	v65a 百分比
01.有		186	10.1	340	19.7
02.沒有		1656	89.9	1386	80.3
總計		1842	100.0	1726	100.0

65. 請問您目前有沒有從事下列的個人靈修活動？ (b)讀經

類別 題號	變數名稱	七期四次 2018		八期四次 2023	
		76(4) 次數	v7604 百分比	65(b) 次數	v65b 百分比
01.有		204	11.1	337	19.5
02.沒有		1638	88.9	1388	80.4
97.不知道		0	0.0	1	0.1
總計		1842	100.0	1726	100.0

**65. 請問您目前有沒有從事下列的個人靈修活動？ (c)感恩、懺悔
或禱告**

類別 題號	變數名稱	七期四次 2018		八期四次 2023	
		76(5) 次數	v7605 百分比	65(c) 次數	v65c 百分比
01.有		192	10.4	406	23.5
02.沒有		1650	89.6	1319	76.4
97.不知道		0	0.0	1	0.1
總計		1842	100.0	1726	100.0

65. 請問您目前有沒有從事下列的個人靈修活動？ (d)叩首、三寶心法

類別		八期四次 2023	
題號	變數名稱	65(d)	v65d
		次數	百分比
01.	有	118	6.8
02.	沒有	1606	93.0
97.	不知道	2	0.1
總計		1726	100.0

65. 請問您目前有沒有從事下列的個人靈修活動？ (e)各種自然療法、另類療法、催眠、靈氣等等

類別		六期五次 2014		八期四次 2023	
題號	變數名稱	35(1)	v351	65(e)	v65e
		次數	百分比	次數	百分比
01.	有	75	3.9	63	3.7
02.	沒有	1851	95.7	1658	96.1
95.	不瞭解題意	4	0.2	0	0.0
97.	不知道/忘記了	3	0.2	5	0.3
98.	拒答	1	0.1	0	0.0
總計		1934	100.0	1726	100.0

65. 請問您目前有沒有從事下列的個人靈修活動？ (f)閱讀有關靈性的書籍

類別		六期五次 2014		八期四次 2023	
題號	變數名稱	35(2)	v352	65(f)	v65f
		次數	百分比	次數	百分比
01.	有	330	17.1	284	16.5
02.	沒有	1597	82.6	1441	83.5
95.	不瞭解題意	2	0.1	0	0.0
97.	不知道/忘記了	5	0.3	1	0.1
98.	拒答	0	0	0	0.0
總計		1934	100.0	1726	100.0

65. 請問您目前有沒有從事下列的個人靈修活動？ (g)練氣、靜坐、增加能量或改善磁場的活動

類別	六期五次 2014		八期四次 2023		
題號	變數名稱	35(3)	v353	65(g)	v65g
		次數	百分比	次數	百分比
01.	有	185	9.6	211	12.2
02.	沒有	1743	90.1	1515	87.8
95.	不瞭解題意	2	0.1	0	0.0
97.	不知道/忘記了	4	0.2	0	0.0
98.	拒答	0	0.0	0	0.0
總計		1934	100.0	1726	100.0

65. 請問您目前有沒有從事下列的個人靈修活動？ (h)瑜珈

類別	六期五次 2014		八期四次 2023		
題號	變數名稱	35(4)	v354	65(h)	v65h
		次數	百分比	次數	百分比
01.	有	112	5.8	39	2.3
02.	沒有	1817	94.0	1685	97.6
95.	不瞭解題意	2	0.1	0	0.0
97.	不知道/忘記了	3	0.2	2	0.1
98.	拒答	0	0.0	0	0.0
總計		1934	100.0	1726	100.0

65. 請問您目前有沒有從事下列的個人靈修活動？ (i)其他個人靈修活動，請說明

類別	七期四次 2018		八期四次 2023		
題號	變數名稱	76(6)	v7606	65(i)	v65i
		次數	百分比	次數	百分比
01.	有	25	1.4	25	1.4
02.	沒有	1817	98.6	1701	98.6
總計		1842	100.0	1726	100.0

66. 請問您在過去一年中（去年 6 月到今年 5 月），有沒有捐款給寺廟、教會等宗教團體？

類別	六期五次 2014		七期四次 2018		八期四次 2023	
題號	變數名稱		變數名稱		變數名稱	
	43	v43	77	v77	66	v66
	次數	百分比	次數	百分比	次數	百分比
01.有	926	47.9	1001	54.3	887	51.4
02.沒有	1007	52.1	839	45.5	838	48.6
97.不知道/忘記了	1	0.1	1	0.1	1	0.1
98.拒答	0	0.0	1	0.1	0	0.0
總計	1934	100.0	1842	100.0	1726	100.0

67. 請問您有沒有固定捐款？（可複選）

類別	六期五次 2014			八期四次 2023		
題號	變數名稱			變數名稱		
	46	v46_1-v46_3		67	v67_1-v67_3	
	次數	百分比 1	百分比 2	次數	百分比 1	百分比 2
01.有定期捐款	291	15.0	31.4	175	10.1	19.7
02.不定期捐款	740	38.3	79.8	772	44.7	86.9
03.其他(請說明)	7	0.4	0.8	0	0.0	0.0
97.不知道/忘記了	1	0.1	0.1	0	0.0	0.0
98.拒答	0	0	0	0	0.0	0.0
96.跳答/不適用	1007	52.1	---	838	48.6	---
樣本數	1934			1726		

68. 請問您捐款給哪些宗教？（可複選）

類別	六期五次 2014			八期四次 2023		
題號	變數名稱			變數名稱		
	45	v45_1-v45_7		68	v68_1-v68_7	
	次數	百分比 1	百分比 2	次數	百分比 1	百分比 2
01.民間信仰	339	17.5	36.6	282	16.3	31.8
02.一貫道	25	1.3	2.7	37	2.1	4.2
03.佛 教	373	19.3	40.2	303	17.6	34.1
04.道 教	274	14.2	29.6	354	20.5	39.9
05.基督教	85	4.4	9.2	100	5.8	11.3
06.天主教	21	1.1	2.3	25	1.4	2.8
07.其他(請說明)	10	0.5	1.1	15	0.9	1.7
97.不知道/忘記了	2	0.1	0.2	0	0.0	0.0
98.拒答	0	0.0	0.0	0	0.0	0.0
96.跳答/不適用	1007	52.1	---	838	48.6	
樣本數	1934			1726		

69. 請問您過去一年（去年 6 月到今年 5 月）總共捐了多少钱給宗教團體？_____元

類 別		六期五次 2014			七期四次 2018			八期四次 2023		
題號	變數名稱	44		v44	78		v78	69		v69
		次數	百分比 1	百分比 2	次數	百分比 1	百分比 2	次數	百分比 1	百分比 2
01.	1000 元以下	308	15.9	33.2	403	21.9	40.1	248	14.4	27.9
02.	1001-3000 元	219	11.3	23.6	251	13.6	25.0	236	13.7	26.6
03.	3001-5000 元	87	4.5	9.4	81	4.4	8.1	78	4.5	8.8
04.	5001-10000 元	107	5.5	11.5	96	5.2	9.6	114	6.6	12.8
05.	10001-15000 元	25	1.3	2.7	16	0.9	1.6	21	1.2	2.4
06.	15001-20000 元	19	1.0	2.0	23	1.2	2.3	25	1.4	2.8
07.	20001-30000 元	19	1.0	2.0	22	1.2	2.2	20	1.2	2.3
08.	30001-40000 元	3	0.2	0.3	7	0.4	0.7	12	0.7	1.4
09.	40001-50000 元	13	0.7	1.4	9	0.5	0.9	14	0.8	1.6
10.	50001-70000 元	7	0.4	0.8	5	0.3	0.5	5	0.3	0.6
11.	70001-90000 元	2	0.1	0.2	1	0.1	0.1	2	0.1	0.2
12.	90001-110000 元	9	0.5	1.0	8	0.4	0.8	7	0.4	0.8
13.	110001-150000 元	4	0.2	0.4	4	0.2	0.4	5	0.3	0.6
14.	150001-200000 元	4	0.2	0.4	5	0.3	0.5	4	0.2	0.5
15.	200001 元以上	4	0.2	0.4	4	0.2	0.4	2	0.1	0.2
97.	不知道/忘記了	82	4.2	8.8	50	2.7	5.0	90	5.2	10.1
98.	拒答	15	0.8	1.6	16	0.9	1.6	5	0.3	0.6
99.	缺漏	0	0.0	0.0	3	0.2	0.3	0	0.0	0.0
96.	跳答/不適用	1007	52.1	---	838	45.5	---	838	48.6	---
總計		1934	100.0	100.0	1842	100.0	100.0	1726	100.0	100.0

70. 請問您有沒有在宗教團體擔任義工(志工)？

類別		六期五次 2014			七期四次 2018			八期四次 2023		
題號	變數名稱	51		v51	79		v79	70		v70
		次數	百分比 1	百分比 2	次數	百分比 1	百分比 2	次數	百分比 1	百分比 2
01.	有	124	6.4	48.2	235	12.8	12.8	193	11.2	11.2
02.	沒有	132	6.8	51.4	1606	87.2	87.2	1532	88.8	88.8
97.	不知道/忘記了	1	0.1	0.4	0	0.0	0.0	1	0.1	0.1
99.	缺漏	0	0.0	0.0	1	0.1	0.1	0	0.0	0.0
96.	跳答/不適用	1677	86.7	---	0	0.0	---	0	0.0	---
總計		1934	100.0	100.0	1842	100.0	100.0	1726	100.0	100.0

71. 請問您贊不贊成，宗教領袖（或宗教團體）針對以下的議題向社會大眾公開發表看法？ (a)國家是不是民主

類別		六期五次 2014		七期四次 2018		八期四次 2023	
題號	變數名稱	55(1)	v551	81(1)	v811	71(a)	v71a
		次數	百分比	次數	百分比	次數	百分比
01.	很贊成	117	6.0	66	3.6	164	9.5
02.	有點贊成	397	20.5	424	23.0	411	23.8
03.	不太贊成	609	31.5	891	48.4	683	39.6
04.	很不贊成	596	30.8	354	19.2	363	21.0
92.	不一定	11	0.6	0	0.0	0	0.0
93.	無意見	106	5.5	12	0.7	0	0.0
94.	無法選擇	6	0.3	3	0.2	0	0.0
95.	不瞭解題意	27	1.4	2	0.1	0	0.0
97.	不知道/忘記了	63	3.3	86	4.7	101	5.9
98.	拒答	2	0.1	4	0.2	4	0.2
總計		1934	100.0	1842	100.0	1726	100.0

71. 請問您贊不贊成，宗教領袖（或宗教團體）針對以下的議題向社會大眾公開發表看法？ (b)社會是不是公平

類別		六期五次 2014		七期四次 2018		八期四次 2023	
題號	變數名稱	55(2)	v552	81(2)	v812	71(b)	v71b
		次數	百分比	次數	百分比	次數	百分比
01.	很贊成	131	6.8	71	3.9	139	8.1
02.	有點贊成	477	24.7	486	26.4	462	26.8
03.	不太贊成	614	31.7	866	47.0	697	40.4
04.	很不贊成	499	25.8	315	17.1	320	18.5
92.	不一定	13	0.7	0	0.0	0	0.0
93.	無意見	99	5.1	11	0.6	0	0.0
94.	無法選擇	6	0.3	3	0.2	0	0.0
95.	不瞭解題意	24	1.2	2	0.1	0	0.0
97.	不知道/忘記了	69	3.6	84	4.6	105	6.1
98.	拒答	2	0.1	4	0.2	3	0.2
總計		1934	100.0	1842	100.0	1726	100.0

72. 請問您贊不贊成下面這些主張？ (a)因為世界各國的交流越來越密切，所以臺灣不一定要堅持自己的文化特色。

類別		六期五次 2014		八期四次 2023	
題號	變數名稱	63(1)	v631	72a	v72a
		次數	百分比	次數	百分比
01.	很贊成	143	7.4	121	7.0
02.	有點贊成	334	17.3	410	23.8
03.	不太贊成	736	38.1	771	44.7
04.	很不贊成	533	27.6	330	19.1
92.	不一定	19	1.0	0	0.0
93.	無意見	50	2.6	0	0.0
94.	無法選擇	8	0.4	0	0.0
95.	不瞭解題意	46	2.4	0	0.0
97.	不知道/忘記了	59	3.1	92	5.3
98.	拒答	6	0.3	2	0.1
總計		1934	100.0	1726	100.0

72. 請問您贊不贊成下面這些主張？ (b)學習先進國家的文化比學習中國傳統的文化更重要。

類別		六期五次 2014		八期四次 2023	
題號	變數名稱	63(2)	v632	72b	v72b
		次數	百分比	次數	百分比
01.	很贊成	126	6.5	160	9.3
02.	有點贊成	448	23.2	520	30.1
03.	不太贊成	838	43.3	757	43.9
04.	很不贊成	313	16.2	201	11.6
92.	不一定	49	2.5	0	0.0
93.	無意見	40	2.1	0	0.0
94.	無法選擇	17	0.9	0	0.0
95.	不瞭解題意	38	2.0	0	0.0
97.	不知道/忘記了	59	3.1	86	5.0
98.	拒答	6	0.3	2	0.1
總計		1934	100.0	1726	100.0

72. 請問您贊不贊成下面這些主張？ (c)臺灣應該建立跟中國不同的文化特色。

類別		六期五次 2014		八期四次 2023	
題號	變數名稱	63(4)	v634	72c	v72c
		次數	百分比	次數	百分比
01.	很贊成	480	24.8	388	22.5
02.	有點贊成	780	40.3	724	41.9
03.	不太贊成	367	19.0	423	24.5
04.	很不贊成	81	4.2	92	5.3
92.	不一定	31	1.6	0	0.0
93.	無意見	78	4.0	0	0.0
94.	無法選擇	15	0.8	0	0.0
95.	不瞭解題意	30	1.6	0	0.0
97.	不知道/忘記了	65	3.4	96	5.6
98.	拒答	7	0.4	3	0.2
總計		1934	100.0	1726	100.0

72. 請問您贊不贊成下面這些主張？ (d)我們應該努力發揚傳統的中國文化。

類別		六期五次 2014		八期四次 2023	
題號	變數名稱	63(6)	v636	72d	v72d
		次數	百分比	次數	百分比
01.	很贊成	400	20.7	366	21.2
02.	有點贊成	896	46.3	815	47.2
03.	不太贊成	383	19.8	375	21.7
04.	很不贊成	82	4.2	88	5.1
92.	不一定	23	1.2	0	0.0
93.	無意見	43	2.2	0	0.0
94.	無法選擇	9	0.5	0	0.0
95.	不瞭解題意	31	1.6	0	0.0
97.	不知道/忘記了	59	3.1	78	4.5
98.	拒答	8	0.4	4	0.2
總計		1934	100.0	1726	100.0

72. 請問您贊不贊成下面這些主張？ (e)臺灣文化就是中國傳統文化的延續。

類別		六期五次 2014		八期四次 2023	
題號	變數名稱	63(7)	v637	72e	v72e
		次數	百分比	次數	百分比
01.	很贊成	348	18.0	302	17.5
02.	有點贊成	915	47.3	741	42.9
03.	不太贊成	420	21.7	488	28.3
04.	很不贊成	82	4.2	105	6.1
92.	不一定	24	1.2	0	0.0
93.	無意見	34	1.8	0	0.0
94.	無法選擇	10	0.5	0	0.0
95.	不瞭解題意	31	1.6	0	0.0
97.	不知道/忘記了	62	3.2	86	5.0
98.	拒答	8	0.4	4	0.2
總計		1934	100.0	1726	100.0

72. 請問您贊不贊成下面這些主張？ (f)每一個臺灣人都應先瞭解自己的文化

類別		六期五次 2014		八期四次 2023	
題號	變數名稱	63(9)	v639	72f	v72f
		次數	百分比	次數	百分比
01.	很贊成	1230	63.6	1033	59.8
02.	有點贊成	579	29.9	600	34.8
03.	不太贊成	33	1.7	49	2.8
04.	很不贊成	4	0.2	4	.2
92.	不一定	4	0.2	0	0.0
93.	無意見	24	1.2	0	0.0
94.	無法選擇	4	0.2	0	0.0
95.	不瞭解題意	20	1.0	0	0.0
97.	不知道/忘記了	29	1.5	38	2.2
98.	拒答	7	0.4	2	0.1
總計		1934	100.0	1726	100.0

73. 下面有好幾種對自己的稱呼，請問您覺得哪一項對您最適合？

類別		六期五次 2014		八期四次 2023	
題號	變數名稱	69	v69	73	v73
		次數	百分比	次數	百分比
01.	我是臺灣人	1452	75.1	1235	71.6
02.	我是中國人	34	1.8	25	1.4
03.	我是臺灣人也是中國人	342	17.7	327	18.9
04.	我是中國人也是臺灣人	63	3.3	82	4.8
05.	其他	9	0.5	33	1.9
94.	無法選擇	0	0.0	0	0.0
95.	不瞭解題意	0	0.0	0	0.0
97.	不知道/忘記了	17	0.9	18	1.0
98.	拒答	17	0.9	6	0.3
總計		1934	100.0	1726	100.0

74. 請您認真考慮以下每一個項目對您目前個人生活的重要性，並從「0分」到「4分」的五個選項中選出一項，以代表您真正的感受及評估。請您回答時，說出下面各項對您個人自己生活的重要性。(a)家庭和諧 對您個人自己的生活重要不重要？

類別		六期五次 2014		七期四次 2018		八期四次 2023	
題號	變數名稱	57(1)	v571	87(1)	v871	74(a)	v74a
		次數	百分比	次數	百分比	次數	百分比
00.	0分(不重要)	4	0.2	2	0.1	10	0.6
01.	1分	7	0.4	3	0.2	11	0.6
02.	2分	29	1.5	28	1.5	31	1.8
03.	3分	158	8.2	162	8.8	181	10.5
04.	4分(絕對重要)	1722	89.0	1642	89.1	1489	86.3
92.	不一定	6	0.3	0	0.0	0	0.0
93.	無意見	3	0.2	0	0.0	0	0.0
95.	不瞭解題意	2	0.1	0	0.0	0	0.0
97.	不知道/忘記了	2	0.1	2	0.1	4	0.2
98.	拒答	1	0.1	3	0.2	0	0.0
總計		1934	100.0	1842	100.0	1726	100.0

74. (b)權力 對您個人自己的生活重要不重要？

類別		六期五次 2014		七期四次 2018		八期四次 2023	
題號	變數名稱	57(2)	v572	87(2)	v872	74(b)	v74b
		次數	百分比	次數	百分比	次數	百分比
00.	0分(不重要)	203	10.5	186	10.1	292	16.9
01.	1分	269	13.9	309	16.8	265	15.4
02.	2分	722	37.3	665	36.1	569	33.0
03.	3分	402	20.8	413	22.4	309	17.9
04.	4分(絕對重要)	302	15.6	248	13.5	269	15.6
92.	不一定	4	0.2	0	0.0	0	0.0
93.	無意見	6	0.3	0	0.0	0	0.0
94.	無法選擇	2	0.1	2	0.1	0	0.0
95.	不瞭解題意	6	0.3	0	0.0	0	0.0
97.	不知道/忘記了	17	0.9	16	0.9	22	1.3
98.	拒答	1	0.1	3	0.2	0	0.0
總計		1934	100.0	1842	100.0	1726	100.0

74. (c)追求進步 對您個人自己的生活重要不重要？

類別		六期五次 2014		七期四次 2018		八期四次 2023	
題號	變數名稱	57(3)	v573	87(3)	v873	74(c)	v74c
		次數	百分比	次數	百分比	次數	百分比
00.	0分(不重要)	33	1.7	14	0.8	35	2.0
01.	1分	48	2.5	59	3.2	43	2.5
02.	2分	265	13.7	195	10.6	167	9.7
03.	3分	622	32.2	641	34.8	564	32.7
04.	4分(絕對重要)	929	48.0	919	49.9	896	51.9
92.	不一定	3	0.2	0	0.0	0	0.0
93.	無意見	7	0.4	0	0.0	0	0.0
94.	無法選擇	3	0.2	0	0.0	0	0.0
95.	不瞭解題意	8	0.4	0	0.0	0	0.0
97.	不知道/忘記了	15	0.8	11	0.6	20	1.2
98.	拒答	1	0.1	3	0.2	1	0.1
總計		1934	100.0	1842	100.0	1726	100.0

74. (d)服從長上 對您個人自己的生活重要不重要？

類 別		六期五次 2014		七期四次 2018		八期四次 2023	
題號	變數名稱	57(4)	v574	87(4)	v874	74(d)	v74d
		次數	百分比	次數	百分比	次數	百分比
00.	0分(不重要)	42	2.2	45	2.4	105	6.1
01.	1分	69	3.6	121	6.6	155	9.0
02.	2分	394	20.4	458	24.9	484	28.0
03.	3分	666	34.4	593	32.2	464	26.9
04.	4分(絕對重要)	719	37.2	612	33.2	496	28.7
92.	不一定	11	0.6	1	0.1	0	0.0
93.	無意見	4	0.2	0	0.0	0	0.0
94.	無法選擇	5	0.3	2	0.1	0	0.0
95.	不瞭解題意	8	0.4	0	0.0	0	0.0
97.	不知道/忘記了	14	0.7	7	0.4	21	1.2
98.	拒答	2	0.1	3	0.2	1	0.1
總計		1934	100.0	1842	100.0	1726	100.0

74. (e)容忍不同意見 對您個人自己的生活重不重要？

類 別		六期五次 2014		七期四次 2018		八期四次 2023	
題號	變數名稱	57(5)	v575	87(5)	v875	74(e)	v74e
		次數	百分比	次數	百分比	次數	百分比
00.	0分(不重要)	30	1.6	20	1.1	47	2.7
01.	1分	66	3.4	69	3.7	68	3.9
02.	2分	463	23.9	388	21.1	386	22.4
03.	3分	780	40.3	758	41.2	649	37.6
04.	4分(絕對重要)	543	28.1	589	32.0	539	31.2
92.	不一定	8	0.4	1	0.1	0	0.0
93.	無意見	5	0.3	0	0.0	0	0.0
94.	無法選擇	6	0.3	0	0.0	0	0.0
95.	不瞭解題意	10	0.5	1	0.1	0	0.0
97.	不知道/忘記了	22	1.1	13	0.7	34	2.0
98.	拒答	1	0.1	3	0.2	3	0.2
總計		1934	100.0	1842	100.0	1726	100.0

74. (f) 財富 對您個人自己的生活重要不重要？

類別		六期五次 2014		七期四次 2018		八期四次 2023	
題號	變數名稱	57(6)	v576	87(6)	v876	74(f)	v74f
		次數	百分比	次數	百分比	次數	百分比
00.	0分(不重要)	26	1.3	25	1.4	31	1.8
01.	1分	69	3.6	36	2.0	42	2.4
02.	2分	431	22.3	347	18.8	272	15.8
03.	3分	689	35.6	687	37.3	592	34.3
04.	4分(絕對重要)	705	36.5	742	40.3	783	45.4
92.	不一定	2	0.1	0	0.0	0	0.0
93.	無意見	4	0.2	0	0.0	0	0.0
94.	無法選擇	2	0.1	0	0.0	0	0.0
95.	不瞭解題意	1	0.1	0	0.0	0	0.0
97.	不知道/忘記了	4	0.2	2	0.1	5	0.3
98.	拒答	1	0.1	3	0.2	1	0.1
總計		1934	100.0	1842	100.0	1726	100.0

74. (g) 民主 對您個人自己的生活重要不重要？

類別		六期五次 2014		七期四次 2018		八期四次 2023	
題號	變數名稱	57(7)	v577	87(7)	v877	74(g)	v74g
		次數	百分比	次數	百分比	次數	百分比
00.	0分(不重要)	57	2.9	26	1.4	48	2.8
01.	1分	69	3.6	64	3.5	48	2.8
02.	2分	363	18.8	295	16.0	218	12.6
03.	3分	646	33.4	679	36.9	516	29.9
04.	4分(絕對重要)	736	38.1	752	40.8	858	49.7
92.	不一定	4	0.2	0	0.0	0	0.0
93.	無意見	13	0.7	0	0.0	0	0.0
94.	無法選擇	8	0.4	0	0.0	0	0.0
95.	不瞭解題意	16	0.8	0	0.0	0	0.0
97.	不知道/忘記了	21	1.1	22	1.2	36	2.1
98.	拒答	1	0.1	4	0.2	2	0.1
總計		1934	100.0	1842	100.0	1726	100.0

74. (h)養兒防老 對您個人自己的生活重要不重要？

類 別		六期五次 2014		七期四次 2018		八期四次 2023	
題號	變數名稱	57(8)	v578	87(8)	v878	74(h)	v74h
		次數	百分比	次數	百分比	次數	百分比
00.	0分(不重要)	239	12.4	255	13.8	311	18.0
01.	1分	299	15.5	324	17.6	311	18.0
02.	2分	628	32.5	552	30.0	477	27.6
03.	3分	351	18.1	320	17.4	278	16.1
04.	4分(絕對重要)	398	20.6	382	20.7	338	19.6
92.	不一定	7	0.4	1	0.1	0	0.0
93.	無意見	5	0.3	0	0.0	0	0.0
94.	無法選擇	1	0.1	2	0.1	0	0.0
95.	不瞭解題意	1	0.1	0	0.0	0	0.0
97.	不知道/忘記了	4	0.2	3	0.2	9	0.5
98.	拒答	1	0.1	3	0.2	2	0.1
總計		1934	100.0	1842	100.0	1726	100.0

74. (i)知心朋友 對您個人自己的生活重要不重要？

類 別		六期五次 2014		七期四次 2018		八期四次 2023	
題號	變數名稱	57(9)	v579	87(9)	v879	74(i)	v74i
		次數	百分比	次數	百分比	次數	百分比
00.	0分(不重要)	42	2.2	27	1.5	79	4.6
01.	1分	83	4.3	82	4.5	129	7.5
02.	2分	419	21.7	358	19.4	386	22.4
03.	3分	684	35.4	641	34.8	626	36.3
04.	4分(絕對重要)	693	35.8	730	39.6	490	28.4
92.	不一定	2	0.1	0	0.0	0	0.0
93.	無意見	2	0.1	0	0.0	0	0.0
94.	無法選擇	1	0.1	0	0.0	0	0.0
95.	不瞭解題意	1	0.1	0	0.0	0	0.0
97.	不知道/忘記了	6	0.3	1	0.1	15	0.9
98.	拒答	1	0.1	3	0.2	1	0.1
總計		1934	100.0	1842	100.0	1726	100.0

74. (j)知識 對您個人自己的生活重要不重要？

類別		六期五次 2014		七期四次 2018		八期四次 2023	
題號	變數名稱	57(10)	v5710	87(10)	v8710	74(j)	v74j
		次數	百分比	次數	百分比	次數	百分比
00.	0分(不重要)	26	1.3	10	0.5	17	1.0
01.	1分	32	1.7	36	2.0	14	0.8
02.	2分	201	10.4	162	8.8	131	7.6
03.	3分	628	32.5	567	30.8	535	31.0
04.	4分(絕對重要)	1017	52.6	1056	57.3	1011	58.6
92.	不一定	4	0.2	0	0.0	0	0.0
93.	無意見	4	0.2	0	0.0	0	0.0
94.	無法選擇	2	0.1	0	0.0	0	0.0
95.	不瞭解題意	4	0.2	0	0.0	0	0.0
97.	不知道/忘記了	15	0.8	8	0.4	16	0.9
98.	拒答	1	0.1	3	0.2	2	0.1
總計		1934	100.0	1842	100.0	1726	100.0

74. (k)公平 對您個人自己的生活重要不重要？

類別		六期五次 2014		七期四次 2018		八期四次 2023	
題號	變數名稱	57(11)	v5711	87(11)	v8711	74(k)	v74k
		次數	百分比	次數	百分比	次數	百分比
00.	0分(不重要)	19	1.0	17	0.9	30	1.7
01.	1分	41	2.1	32	1.7	41	2.4
02.	2分	330	17.1	218	11.8	267	15.5
03.	3分	646	33.4	610	33.1	584	33.8
04.	4分(絕對重要)	864	44.7	951	51.6	785	45.5
92.	不一定	4	0.2	0	0.0	0	0.0
93.	無意見	8	0.4	0	0.0	0	0.0
94.	無法選擇	3	0.2	3	0.2	0	0.0
95.	不瞭解題意	3	0.2	8	0.4	0	0.0
97.	不知道/忘記了	15	0.8	0	0.0	17	1.0
98.	拒答	1	0.1	3	0.2	2	0.1
總計		1934	100.0	1842	100.0	1726	100.0

74. (I)孝順 對您個人自己的生活重要不重要？

類 別		六期五次 2014		七期四次 2018		八期四次 2023	
題號	變數名稱	57(12)	v5712	87(12)	v8712	74(I)	v74I
		次數	百分比	次數	百分比	次數	百分比
00.	0分(不重要)	4	0.2	7	0.4	14	0.8
01.	1分	9	0.5	12	0.7	26	1.5
02.	2分	81	4.2	92	5.0	170	9.8
03.	3分	416	21.5	383	20.8	485	28.1
04.	4分(絕對重要)	1411	73.0	1342	72.9	1024	59.3
92.	不一定	4	0.2	0	0.0	0	0.0
93.	無意見	1	0.1	0	0.0	0	0.0
94.	無法選擇	1	0.1	1	0.1	0	0.0
95.	不瞭解題意	1	0.1	0	0.0	0	0.0
97.	不知道/忘記了	5	0.3	2	0.1	6	0.3
98.	拒答	1	0.1	3	0.2	1	0.1
總計		1934	100.0	1842	100.0	1726	100.0

75. 請問您是不是贊成下列的說法？ (a)人一定要先照顧好自己才會幫助別人。

類 別		六期五次 2014		八期四次 2023	
題號	變數名稱	60(1)	v601	75(a)	v75a
		次數	百分比	次數	百分比
01.	很贊成	1314	67.9	1318	76.4
02.	有點贊成	491	25.4	336	19.5
03.	不太贊成	90	4.7	60	3.5
04.	很不贊成	15	0.8	9	0.5
92.	不一定	15	0.8	0	0.0
93.	無意見	0	0	0	0.0
94.	無法選擇	3	0.2	0	0.0
95.	不瞭解題意	1	0.1	0	0.0
97.	不知道/忘記了	3	0.2	3	0.2
98.	拒答	2	0.1	0	0.0
總計		1934	100.0	1726	100.0

(b)人應該處處為他人著想。

類 別		六期五次 2014		八期四次 2023	
題號	變數名稱	60(2)	v602	75(b)	v75b
		次數	百分比	次數	百分比
01.	很贊成	533	27.6	452	26.2
02.	有點贊成	909	47.0	840	48.7
03.	不太贊成	388	20.1	389	22.5
04.	很不贊成	36	1.9	30	1.7
92.	不一定	42	2.2	0	0.0
93.	無意見	9	0.5	0	0.0
94.	無法選擇	5	0.3	0	0.0
95.	不瞭解題意	3	0.2	0	0.0
97.	不知道/忘記了	8	0.4	14	0.8
98.	拒答	1	0.1	1	0.1
總計		1934	100.0	1726	100.0

(c)做好事可以上天堂，壞事做多會下地獄。

類 別		六期五次 2014		八期四次 2023	
題號	變數名稱	60(3)	v603	75(c)	v75c
		次數	百分比	次數	百分比
01.	很贊成	390	20.2	362	21.0
02.	有點贊成	801	41.4	722	41.8
03.	不太贊成	398	20.6	453	26.2
04.	很不贊成	159	8.2	145	8.4
92.	不一定	74	3.8	0	0.0
93.	無意見	35	1.8	0	0.0
94.	無法選擇	8	0.4	0	0.0
95.	不瞭解題意	3	0.2	0	0.0
97.	不知道/忘記了	65	3.4	43	2.5
98.	拒答	1	0.1	1	0.1
總計		1934	100.0	1726	100.0

(d)有錢的人應該救濟貧窮的人。

類 別		六期五次 2014		八期四次 2023	
題號	變數名稱	60(4)	v604	75(d)	v75d
		次數	百分比	次數	百分比
01.	很贊成	720	37.2	496	28.7
02.	有點贊成	783	40.5	746	43.2
03.	不太贊成	274	14.2	406	23.5
04.	很不贊成	48	2.5	59	3.4
92.	不一定	68	3.5	0	0.0
93.	無意見	19	1.0	0	0.0
94.	無法選擇	9	0.5	0	0.0
95.	不瞭解題意	0	0	0	0.0
97.	不知道/忘記了	12	0.6	19	1.1
98.	拒答	1	0.1	0	0.0
總計		1934	100.0	1726	100.0

(e)行善事的人，下一輩子可以過好的生活。

類 別		六期五次 2014		八期四次 2023	
題號	變數名稱	60(5)	v605	75(e)	v75e
		次數	百分比	次數	百分比
01.	很贊成	330	17.1	390	22.6
02.	有點贊成	774	40.0	773	44.8
03.	不太贊成	460	23.8	415	24.0
04.	很不贊成	128	6.6	105	6.1
92.	不一定	135	7.0	0	0.0
93.	無意見	23	1.2	0	0.0
94.	無法選擇	7	0.4	0	0.0
95.	不瞭解題意	1	0.1	0	0.0
97.	不知道/忘記了	75	3.9	42	2.4
98.	拒答	1	0.1	1	0.1
總計		1934	100.0	1726	100.0

(f)幫助別人應該要量力而行。

類別		六期五次 2014		八期四次 2023	
題號	變數名稱	60(6)	v606	75(f)	v75f
		次數	百分比	次數	百分比
01.	很贊成	1440	74.5	1238	71.7
02.	有點贊成	473	24.5	468	27.1
03.	不太贊成	6	0.3	10	0.6
04.	很不贊成	3	0.2	9	0.5
92.	不一定	2	0.1	0	0.0
93.	無意見	2	0.1	0	0.0
94.	無法選擇	1	0.1	0	0.0
95.	不瞭解題意	1	0.1	0	0.0
97.	不知道/忘記了	5	0.3	1	0.1
98.	拒答	1	0.1	0	0.0
總計		1934	100.0	1726	100.0

76. 請問您目前最常交往的朋友中，有多少位和您的宗教信仰相同（或是和您一樣沒有宗教信仰）？

類別		六期五次 2014		七期四次 2018		八期四次 2023	
題號	變數名稱	74	v74	88	v88	76	v76
		次數	百分比	次數	百分比	次數	百分比
01.	不到十分之一	178	9.2	198	10.7	231	13.4
02.	十分之一	101	5.2	134	7.3	150	8.7
03.	三分之一	166	8.6	214	11.6	220	12.7
04.	二分之一	357	18.5	409	22.2	318	18.4
05.	幾乎都是	984	50.9	763	41.4	689	39.9
94.	無法選擇	33	1.7	0	0.0	0	0.0
95.	不瞭解題意	3	0.2	1	0.1	0	0.0
97.	不知道/忘記了	110	5.7	123	6.7	116	6.7
98.	拒答	2	0.1	0	0.0	2	0.1
總計		1934	100.0	1842	100.0	1726	100.0

77. 請問您會不會有以下的感覺？ (a)覺得自己的未來並不確定

類 別		七期四次 2018		八期四次 2023	
題號	變數名稱	92(1)	v921	77(a)	v77a
		次數	百分比	次數	百分比
01.	會	760	41.3	545	31.6
02.	不會	900	48.9	794	46.0
03.	很難說	166	9.0	370	21.4
93.	無意見	0	0.0	0	0.0
94.	無法選擇	1	0.1	0	0.0
95.	不了解題意	0	0.0	0	0.0
97.	不知道/忘記了	11	0.6	16	0.9
98.	拒答	4	0.2	1	0.1
總計		1842	100.0	1726	100.0

77. 請問您會不會有以下的感覺？ (b)覺得人生真是苦多樂少

類 別		七期四次 2018		八期四次 2023	
題號	變數名稱	92(2)	v922	77(b)	v77b
		次數	百分比	次數	百分比
01.	會	627	34.0	507	29.4
02.	不會	1074	58.3	932	54.0
03.	很難說	132	7.2	280	16.2
93.	無意見	1	0.1	0	0.0
95.	不了解題意	0	0.0	0	0.0
97.	不知道/忘記了	5	0.3	6	0.3
98.	拒答	3	0.2	1	0.1
總計		1842	100.0	1726	100.0

77. 請問您會不會有以下的感覺？ (c)覺得生命中有很多不幸

類別		七期四次 2018		八期四次 2023	
題號	變數名稱	92(3)	v923	77(c)	v77c
		次數	百分比	次數	百分比
01.	會	486	26.4	395	22.9
02.	不會	1232	66.9	1007	58.3
03.	很難說	115	6.2	312	18.1
93.	無意見	0	0.0	0	0.0
95.	不了解題意	0	0.0	0	0.0
97.	不知道/忘記了	5	0.3	11	0.6
98.	拒答	4	0.2	1	0.1
99.	漏答	0	0.0	0	0.0
總計		1842	100.0	1726	100.0

77. 請問您會不會有以下的感覺？ (d)相信人生到頭總是空虛一場

類別		七期四次 2018		八期四次 2023	
題號	變數名稱	92(4)	v924	77(d)	v77d
		次數	百分比	次數	百分比
01.	會	562	30.5	443	25.7
02.	不會	1145	62.2	971	56.3
03.	很難說	121	6.6	294	17.0
93.	無意見	0	0.0	0	0.0
95.	不瞭解題意	1	0.1	0	0.0
97.	不知道/忘記了	9	0.5	17	1.0
98.	拒答	4	0.2	1	0.1
總計		1842	100.0	1726	100.0

78. 您自己有沒有長期吃素？

類別		七期四次 2018		八期四次 2023	
題號	變數名稱	93	v93	78	v78
		次數	百分比	次數	百分比
01.	長期吃素(吃純素)	69	3.7	25	1.4
02.	長期吃素(蛋奶素或其他)	---	---	42	2.4
03.	定期吃素 (初一、十五、早齋)	125	6.8	117	6.8
04.	方便素(肉邊菜)	55	3.0	39	2.3
05.	不定期吃素	119	6.5	187	10.8
06.	無	1473	80.0	1316	76.2
98.	拒答	1	0.1	0	0.0
總計		1842	100.0	1726	100.0

79. 為什麼吃素？（可複選）

類別		七期四次 2018			八期四次 2023		
題號	變數名稱	94	v9401-9499		79	v7901-7999	
		次數	百分比 1	百分比 2	次數	百分比 1	百分比 2
01.	為宗教目的	119	6.5	32.2	111	6.4	27.1
02.	為健康目的	194	10.5	52.6	246	14.3	60.0
03.	跟別人吃	70	3.8	19.0	76	4.4	18.5
04.	為其他目的	63	3.4	17.1	80	4.6	19.5
98.	拒答	2	0.1	0.5	0	0.0	0.0
99.	漏答	2	0.1	0.5	0	0.0	0.0
96.	跳答/不適用	1473	80.0	---	1316	76.2	---
總計		1842			1726		

80. 請您自我評分以下每一個項目，以代表您真正的情況。

a1. 不管生活怎麼變化，我都可以適應

類 別		七期四次 2018		八期四次 2023	
題號	變數名稱	95(1)	v951	80a1	v80a1
		次數	百分比	次數	百分比
01.	從不	6	0.3	8	0.5
02.	很少	47	2.6	33	1.9
03.	有時	343	18.6	332	19.2
04.	經常	669	36.3	562	32.6
05.	幾乎總是	763	41.4	781	45.2
97.	不知道/忘記了	9	0.5	9	0.5
98.	拒答	5	0.3	1	0.1
總計		1842	100.0	1726	100.0

80. 請您自我評分以下每一個項目，以代表您真正的情況。

a2. 不管什麼事情，我都會去看好的一面

類 別		七期四次 2018		八期四次 2023	
題號	變數名稱	95(2)	v952	80a2	v80a2
		次數	百分比	次數	百分比
01.	從不	7	0.4	9	0.5
02.	很少	82	4.5	53	3.1
03.	有時	492	26.7	463	26.8
04.	經常	682	37.0	633	36.7
05.	幾乎總是	566	30.7	555	32.2
97.	不知道/忘記了	9	0.5	12	0.7
98.	拒答	4	0.2	1	0.1
總計		1842	100.0	1726	100.0

80. 請您自我評分以下每一個項目，以代表您真正的情況。

b1. 生病、受傷或其他打擊之後，我能容易恢復過來

類別		七期四次 2018		八期四次 2023	
題號	變數名稱	95(3) 次數	v953 百分比	80b1 次數	v80b1 百分比
01.	從不	11	0.6	4	0.2
02.	很少	79	4.3	50	2.9
03.	有時	426	23.1	423	24.5
04.	經常	761	41.3	623	36.1
05.	幾乎總是	540	29.3	565	32.7
06.	沒有遇過生病、受傷或其他打擊	---	---	47	2.7
94.	無法選擇	1	0.1	0	0.0
97.	不知道/忘記了	20	1.1	14	0.8
98.	拒答	4	0.2	0	0.0
總計		1842	100.0	1726	100.0

80. 請您自我評分以下每一個項目，以代表您真正的情況。

b2. 遇到危機時，我知道去哪裡找到幫忙

類別		七期四次 2018		八期四次 2023	
題號	變數名稱	95(4) 次數	v954 百分比	80b2 次數	v80b2 百分比
01.	從不	38	2.1	71	4.1
02.	很少	136	7.4	153	8.9
03.	有時	409	22.2	427	24.7
04.	經常	727	39.5	483	28.0
05.	幾乎總是	499	27.1	376	21.8
06.	沒有遇過危機	---	---	201	11.6
94.	無法選擇	1	0.1	0	0.0
97.	不知道/忘記了	28	1.5	15	0.9
98.	拒答	4	0.2	0	0.0
總計		1842	100.0	1726	100.0

81. 請問您有沒有收看电视或收聽電臺的宗教節目？

類別	七期四次 2018		八期四次 2023	
題號 變數名稱	96	v96	81	v81
	次數	百分比	次數	百分比
01.每天	54	2.9	45	2.6
02.每星期一次以上	45	2.4	45	2.6
03.每個月 1-3 次	0	0.0	26	1.5
03.每個月一次以上	35	1.9	0	0.0
04.一年幾次	0	0.0	12	0.7
04.偶爾，不是有意的	281	15.3	184	10.7
05.沒有	1426	77.4	1414	81.9
97.不知道/忘記了	1	0.1	0	0.0
99.遺漏值	0	0.0	0	0.0
總計	1842	100.0	1726	100.0

82. 請問您有沒有觀看或收聽與「靈異」內容有關的影音？

類別	八期四次 2023	
題號 變數名稱	82	v82
	次數	百分比
01.每天	24	1.4
02.每星期 1 次以上	46	2.7
03.每個月 1-3 次	47	2.7
04.一年幾次	40	2.3
05.偶爾，不是有意的	318	18.4
06.沒有	1247	72.2
97.不知道	4	0.2
總計	1726	100.0

83. 請問您有沒有觀看或收聽與「命理或占星」相關的影音？

類 別		八期四次 2023	
題號	變數名稱	83 次數	v83 百分比
01.	每天	11	.6
02.	每星期 1 次以上	46	2.7
03.	每個月 1-3 次	50	2.9
04.	一年幾次	46	2.7
05.	偶爾，不是有意的	360	20.9
06.	沒有	1209	70.0
97.	不知道	4	0.2
總計		1726	100.0

84. 請問您有沒有閱讀宗教刊物(如：週報、月刊等等)？

類 別		七期四次 2018		八期四次 2023	
題號	變數名稱	97 次數	v97 百分比	84 次數	v84 百分比
01.	有	142	7.7	108	6.3
02.	偶爾看到，不是有意要看	223	12.1	213	12.3
03.	沒有	1477	80.2	1403	81.3
97.	不知道	0	0.0	2	.1
99.	遺漏值	0	0.0	0	0.0
總計		1842	100.0	1726	100.0

85. 請問您是否上網進行以下跟宗教有關的活動？

(a)使用搜尋引擎(如 GOOGLE 等)查詢跟宗教相關的活動或訊息

類別		七期四次 2018		八期四次 2023	
題號	變數名稱	98(1) 次數	v981 百分比	85(a) 次數	v85a 百分比
01.	每天	21	1.1	21	1.2
02.	每星期好幾次	20	1.1	21	1.2
03.	每星期一次	14	0.8	30	1.7
04.	一個月兩、三次	27	1.5	34	2.0
05.	一個月一次	24	1.3	24	1.4
06.	一年好幾次	91	4.9	99	5.7
07.	一年一次	68	3.7	63	3.7
08.	幾乎沒有(比一年一次更少)	221	12.0	369	21.4
09.	從未參加	981	53.3	862	49.9
10.	不會使用電腦/不會上網	375	20.4	203	11.8
總計		1842	100.0	1726	100.0

85. 請問您是否上網進行以下跟宗教有關的活動？

(b)使用社群軟體，如臉書、Line、instagram 等，針對某個宗教訊息或活動按讚或發文

類別		七期四次 2018			八期四次 2023		
題號	變數名稱	98(2) 次數	百分比 1	v982 百分比 2	85(b) 次數	百分比 1	v85b 百分比 2
01.	每天	38	2.1	2.6	28	1.6	1.8
02.	每星期好幾次	26	1.4	1.8	32	1.9	2.1
03.	每星期一次	16	0.9	1.0	14	0.8	0.9
04.	一個月兩、三次	32	1.7	2.2	38	2.2	2.5
05.	一個月一次	20	1.1	1.4	28	1.6	1.8
06.	一年好幾次	61	3.3	4.1	79	4.6	5.2
07.	一年一次	24	1.3	1.6	32	1.9	2.1
08.	幾乎沒有(比一年一次更少)	168	9.1	11.5	301	17.4	19.8
09.	從未按讚、轉傳或發文	1082	58.7	73.8	971	56.3	63.8
96.	跳答/不適用	375	20.4	---	203	11.8	---
總計		1842	100.0	100.0	1726	100.0	100.0

85. 請問您是否上網進行以下跟宗教有關的活動？**(c)在宗教粉絲團中，追蹤網站訊息**

類 別		七期四次 2018			八期四次 2023		
題號	變數名稱	98(3)	v983		85(c)	v85c	
		次數	百分比 1	百分比 2	次數	百分比 1	百分比 2
01.	每天	27	1.5	1.8	18	1.0	1.2
02.	每星期好幾次	18	1.0	1.2	22	1.3	1.4
03.	每星期一次	7	0.4	0.5	20	1.2	1.3
04.	一個月兩、三次	20	1.1	1.4	25	1.4	1.6
05.	一個月一次	10	0.5	0.7	11	0.6	0.7
06.	一年好幾次	32	1.7	2.2	37	2.1	2.4
07.	一年一次	15	0.8	1.0	20	1.2	1.3
08.	幾乎沒有(比一年一次更少)	154	8.4	10.5	150	8.7	9.8
09.	從未參加	1184	64.3	80.7	1218	70.6	80.0
97.	不知道	0	0.0	0.0	2	0.1	0.1
96.	跳答/不適用	375	20.4	---	203	11.8	---
總計		1842	100.0	100.0	1726	100.0	100.0

85. 請問您是否上網進行以下跟宗教有關的活動？**(d)在宗教不公開社團或私密社團中，進行交流**

類 別		七期四次 2018			八期四次 2023		
題號	變數名稱	98(4)	v984		85(d)	v85d	
		次數	百分比 1	百分比 2	次數	百分比 1	百分比 2
01.	每天	16	0.9	1.1	14	0.8	0.9
02.	每星期好幾次	10	0.5	0.7	6	0.3	0.4
03.	每星期一次	3	0.2	0.2	11	0.6	0.7
04.	一個月兩、三次	12	0.7	0.8	6	0.3	0.4
05.	一個月一次	4	0.2	0.2	6	0.3	0.4
06.	一年好幾次	8	0.4	0.6	13	0.8	0.9
07.	一年一次	1	0.1	0.0	4	0.2	0.3
08.	幾乎沒有(比一年一次更少)	117	6.4	8.0	118	6.8	7.7
09.	從未參加	1296	70.4	88.4	1342	77.8	88.1
97.	不知道	0	0.0	0.0	3	0.2	0.2
96.	跳答/不適用	375	20.4	---	203	11.8	---
總計		1842	100.0	100.0	1726	100.0	100.0

86. 請問您是否參與宗教團體的線上集體活動？(即時線上法會、即時線上講道等)

類別		八期四次 2023		
題號	變數名稱	86	v86	
		次數	百分比 1	百分比 2
01.	每天	4	0.2	0.3
02.	每星期好幾次	11	0.6	0.7
03.	每星期一次	20	1.2	1.3
04.	一個月兩、三次	13	0.8	0.9
05.	一個月一次	11	0.6	0.7
06.	一年好幾次	18	1.0	1.2
07.	一年一次	13	0.8	0.9
08.	幾乎沒有(比一年一次更少)	97	5.6	6.4
09.	從未參加	1336	77.4	87.7
96.	跳答/不適用	203	11.8	---
總計		1726	100.0	100.0

87. 請問您是否參與宗教團體的線上宗教個人服務？(如線上問事、線上心靈輔導、線上求籤等)

類別		八期四次 2023		
題號	變數名稱	87	v87	
		次數	百分比 1	百分比 2
01.	每天	3	0.2	0.2
02.	每星期好幾次	4	0.2	0.3
03.	每星期一次	1	0.1	0.1
04.	一個月兩、三次	2	0.1	0.1
05.	一個月一次	3	0.2	0.2
06.	一年好幾次	8	0.5	0.5
07.	一年一次	15	0.9	1.0
08.	幾乎沒有(比一年一次更少)	109	6.3	7.2
09.	從未參加	1378	79.8	90.5
96.	跳答/不適用	203	11.8	---
總計		1726	100.0	100.0

88. 請問您家中包含您自己，現在和您一起住的人有幾位？

類 別		七期四次 2018		八期四次 2023	
題號	變數名稱	100a	v100a	88	v88
		次數	百分比	次數	百分比
01.	1 人	125	6.8	360	20.9
02.	2 人	292	15.9	437	25.3
03.	3 人	355	19.3	360	20.9
04.	4 人	444	24.1	300	17.4
05.	5 人	307	16.7	140	8.1
06.	6 人及以上	315	17.1	128	7.4
98.	拒答	3	0.2	1	0.1
99.	缺漏	1	0.1	0	0.0
總計		1842	100.0	1726	100.0

88a. 0~6 歲 _____ 位

類 別		七期四次 2018			八期四次 2023		
題號	變數名稱	100c	v100c		88a	v88a	
		次數	百分比 1	百分比 2	次數	百分比 1	百分比 2
00.	0 人	1411	76.6	82.2	1171	67.8	85.7
01.	1 人	190	10.3	11.1	142	8.2	10.4
02.	2 人	91	4.9	5.3	47	2.7	3.4
03.	3 人	19	1.0	1.1	5	0.3	0.4
04.	4 人	3	0.2	0.2	2	0.1	0.1
98.	拒答	3	0.2	0.2	0	0.0	0.0
96.	跳答/不適用	125	6.8	---	359	20.8	---
總計		1842	100.0	100.0	1726	100.0	100.0

88b. 7~17 歲 _____ 位

類 別	七期四次 2018			八期四次 2023			
	題號	變數名稱		100b	v100b	88b	v88b
		次數	百分比 1	百分比 2	次數	百分比 1	百分比 2
00. 0 人		1266	68.7	73.7	1017	58.9	74.4
01. 1 人		260	14.1	15.1	213	12.3	15.6
02. 2 人		153	8.3	8.9	109	6.3	8.0
03. 3 人		26	1.4	1.5	24	1.4	1.8
04. 4 人		7	0.4	0.4	4	0.2	0.3
97.不知道/忘記了		1	0.1	0.1	0	0.0	0.0
98.拒答		4	0.2	0.2	0	0.0	0.0
96.跳答/不適用		125	6.8	---	359	20.8	---
總計		1842	100.0	100.0	1726	100.0	100.0

88c. 65 歲 (含) 以上 _____ 位

類 別	八期四次 2023		
	題號	變數名稱	
		88c	v88c
		次數	百分比 1 百分比 2
00. 0 人		699	40.5 51.1
01. 1 人		366	21.2 26.8
02. 2 人		297	17.2 21.7
03. 3 人		3	0.2 0.2
04. 4 人		2	0.1 0.1
98.拒答		0	0.0 0.0
96.跳答/不適用		359	20.8 ---
總計		1726	100.0 100.0

88d. 因讀書而暫時不住在一起的家人有幾位？_____位

類別		八期四次 2023		
題號	變數名稱	88d	v88d	
			次數	百分比 1 百分比 2
00.	0 人	1241	71.9	90.8
01.	1 人	100	5.8	7.3
02.	2 人	19	1.1	1.4
03.	3 人	6	0.3	0.4
04.	4 人	1	0.1	0.1
98.	拒答	0	0.0	0.0
96.	跳答/不適用	359	20.8	---
總計		1726	100.0	100.0

88e. 因當兵（服義務役）而暫時不住在一起的家人有幾位？_____位

類別		八期四次 2023		
題號	變數名稱	88e	v88e	
			次數	百分比 1 百分比 2
00.	0 人	1353	78.4	99.0
01.	1 人	13	0.8	1.0
02.	2 人	1	0.1	0.1
03.	3 人	0	0.0	0.0
04.	4 人	0	0.0	0.0
05.	5 人	0	0.0	0.0
98.	拒答	0	0.0	0.0
96.	跳答/不適用	359	20.8	---
總計		1726	100.0	100.0

89. 請問您平均每月所有的(稅前)收入差不多有多少? 包含薪資、年終獎金、年節分紅、加班費、執行業務收入、自營收入、兼業收入、投資利息、紅利、房租收入、退休金、父母或小孩給予的生活費、政府津貼給付等其他收入。

類別	六期五次 2014		七期四次 2018		八期四次 2023		
題號	變數名稱	80	v80	102	v102	89	v89
		次數	百分比	次數	百分比	次數	百分比
01.	無收入(為家庭事業工作,但沒有領薪水)	193	10.0	183	9.9	70	4.1
02.	1萬元以下	325	16.8	233	12.6	223	12.9
03.	1-2萬元以下	236	12.2	220	11.9	224	13.0
04.	2-3萬元以下	305	15.8	311	16.9	290	16.8
05.	3-4萬元以下	255	13.2	270	14.7	287	16.6
06.	4-5萬元以下	158	8.2	218	11.8	207	12.0
07.	5-6萬元以下	144	7.4	117	6.4	110	6.4
08.	6-7萬元以下	75	3.9	55	3.0	82	4.8
09.	7-8萬元以下	41	2.1	50	2.7	42	2.4
10.	8-9萬元以下	31	1.6	25	1.4	34	2.0
11.	9-10萬元以下	24	1.2	26	1.4	25	1.4
12.	10-11萬元以下	17	0.9	19	1.0	28	1.6
13.	11-12萬元以下	14	0.7	10	0.5	14	0.8
14.	12-13萬元以下	0	0.0	4	0.2	7	0.4
15.	13-14萬元以下	5	0.3	3	0.2	3	0.2
16.	14-15萬元以下	4	0.2	3	0.2	10	0.6
17.	15-16萬元以下	6	0.3	4	0.2	8	0.5
18.	16-17萬元以下	1	0.1	3	0.2	1	0.1
19.	17-18萬元以下	2	0.1	0	0.0	0	0.0
20.	18-19萬元以下	1	0.1	2	0.1	1	0.1
21.	19-20萬元以下	2	0.1	6	0.3	6	0.3
22.	20-30萬元以下	8	0.4	7	0.4	13	0.8
23.	30萬元以上	3	0.2	9	0.5	10	0.6
97.	不知道/忘記了	19	1.0	11	0.6	10	0.6
98.	拒答	65	3.4	53	2.9	21	1.2
總計		1934	100.0	1842	100.0	1726	100.0

90. 包括各種收入來源，請問您全家人的所有稅前收入，每個月大約多少元？包含薪資、年終獎金、年節分紅、加班費、執行業務收入、自營收入、兼業收入、投資利息、紅利、房租收入、退休金、父母或小孩給予的生活費、政府津貼給付等其他收入。

類 別		六期五次 2014		七期四次 2018		八期四次 2023	
題號	變數名稱	82	v82	103	v103	90	v90
		次數	百分比	次數	百分比	次數	百分比
01.	沒有收入	14	0.7	7	0.4	7	0.4
02.	1 萬元以下	50	2.6	30	1.6	89	5.2
03.	1-2 萬元以下	80	4.1	70	3.8	109	6.3
04.	2-3 萬元以下	102	5.3	98	5.3	131	7.6
05.	3-4 萬元以下	120	6.2	114	6.2	145	8.4
06.	4-5 萬元以下	105	5.4	126	6.8	118	6.8
07.	5-6 萬元以下	139	7.2	139	7.5	124	7.2
08.	6-7 萬元以下	118	6.1	91	4.9	94	5.4
09.	7-8 萬元以下	108	5.6	92	5.0	98	5.7
10.	8-9 萬元以下	72	3.7	64	3.5	79	4.6
11.	9-10 萬元以下	101	5.2	113	6.1	97	5.6
12.	10-11 萬元以下	66	3.4	96	5.2	58	3.4
13.	11-12 萬元以下	58	3.0	51	2.8	41	2.4
14.	12-13 萬元以下	38	2.0	46	2.5	32	1.9
15.	13-14 萬元以下	41	2.1	27	1.5	22	1.3
16.	14-15 萬元以下	35	1.8	40	2.2	40	2.3
17.	15-16 萬元以下	35	1.8	43	2.3	41	2.4
18.	16-17 萬元以下	17	0.9	12	0.7	9	0.5
19.	17-18 萬元以下	18	0.9	19	1.0	8	0.5
20.	18-19 萬元以下	10	0.5	12	0.7	7	0.4
21.	19-20 萬元以下	24	1.2	39	2.1	33	1.9
22.	20-30 萬元以下	45	2.3	49	2.7	49	2.8
23.	30-40 萬元以下	17	0.9	13	0.7	16	0.9
24.	40-50 萬元以下	6	0.3	7	0.4	7	0.4
25.	50-100 萬元以下	5	0.3	12	0.7	5	0.3
26.	100 萬元以上	1	0.1	6	0.3	2	0.1
97.	不知道/忘記了	436	22.5	372	20.2	240	13.9
98.	拒答	73	3.8	54	2.9	25	1.4
總計		1934	100.0	1842	100.0	1726	100.0

91. 過去一年，請問您有沒有接種過流感疫苗（自費或公費都算）？

類 別		八期四次 2023	
題號	變數名稱	91	v91
		次數	百分比
01.	有	646	37.4
02.	沒有	1077	62.4
97.	不知道	3	0.2
98.	拒答	0	0.0
總計		1726	100.0

92. 今年一月到五月，請問您有沒有使用健保卡看過牙醫（有用到健保卡的就算）？

類 別		七期四次 2018		八期四次 2023	
題號	變數名稱	104	v104	92	v92
		次數	百分比	次數	百分比
01.	有	896	48.6	722	41.8
02.	沒有	935	50.8	994	57.6
97.	不知道	8	0.4	10	0.6
98.	拒答	3	0.2	0	0.0
總計		1842	100.0	1726	100.0

附錄五 調查地區編號、鄉鎮類型與成功樣本數

(一)調查地區編號

社會變遷第八期第四次各調查地區之編號為受訪者編號的第一碼至第三碼。受訪者編號共七位數，第四碼為「問卷別」，第五碼為「村里序號」，第六至七碼合稱為「樣本序號」，第一至四碼之意義說明如下：

第一碼至第三碼：前三碼係郵遞區號¹²。

第四碼：問卷別。研究問卷 I 國家認同與公民權組為 1；研究問卷 II 宗教組為 2。

(二)調查地區(鄉鎮類型)與成功樣本數

正式面訪調查工作以全臺灣抽出的 520 個村里作為訪問地區，並可分為如下表的六個地理區域：

鄉鎮類型	層別	郵遞區號	鄉鎮市區	目標數	實抽數	問卷一 完訪數	問卷一 完訪率	問卷二 完訪數	問卷二 完訪率
北北基宜	1	100	臺北市中正區	28	100	15	1.0%	25	1.4%
	1	103	臺北市大同區	28	100	21	1.3%	23	1.3%
	2	104	臺北市中山區	32	108	13	0.8%	34	2.0%
	1	110	臺北市信義區	28	100	25	1.6%	28	1.6%
	2	111	臺北市士林區	32	108	26	1.7%	27	1.6%
	2	112	臺北市北投區	32	104	23	1.5%	37	2.1%
	2	114	臺北市內湖區	32	108	29	1.9%	39	2.3%
	2	115	臺北市南港區	32	104	33	2.1%	35	2.0%
	3	200	基隆市仁愛區	28	80	15	1.0%	22	1.3%
	2	220	新北市板橋區	32	96	26	1.7%	32	1.9%
	3	221	新北市汐止區	28	80	27	1.7%	32	1.9%
	4	224	新北市瑞芳區	16	32	14	0.9%	15	0.9%
	1	234	新北市永和區	28	92	21	1.3%	18	1.0%
	2	235	新北市中和區	32	100	29	1.9%	28	1.6%
	3	236	新北市土城區	28	84	26	1.7%	26	1.5%

¹² 依照本調查採用的抽樣分層將調查鄉鎮市區依郵遞區號歸入所屬的七個分層中(六與七集群合併)，各分層名稱為：都會核心(集群一)、工商市區(集群二)、新興市鎮(集群三)、傳統產業市鎮(集群四)、低度發展鄉鎮(集群五)、高齡化暨偏遠鄉鎮(集群六)，詳見本附錄之附表。

鄉鎮類型	層別	郵遞區號	鄉鎮市區	目標數	實抽數	問卷一 完訪數	問卷一 完訪率	問卷二 完訪數	問卷二 完訪率
	3	238	新北市樹林區	28	80	33	2.1%	30	1.7%
	3	239	新北市鶯歌區	28	80	29	1.9%	29	1.7%
	2	241	新北市三重區	32	120	33	2.1%	29	1.7%
	2	242	新北市新莊區	32	112	36	2.3%	33	1.9%
	2	251	新北市淡水區	32	104	23	1.5%	28	1.6%
	3	260	宜蘭縣宜蘭市	28	80	24	1.5%	27	1.6%
	4	266	宜蘭縣三星鄉	16	32	8	0.5%	15	0.9%
桃竹苗	1	300	新竹市北區	44	124	25	1.6%	42	2.4%
	1	300	新竹市東區	44	128	30	1.9%	35	2.0%
	2	303	新竹縣湖口鄉	44	116	38	2.4%	27	1.6%
	2	324	桃園市平鎮區	44	104	37	2.4%	31	1.8%
	3	327	桃園市新屋區	24	52	17	1.1%	25	1.4%
	1	330	桃園市桃園區	44	160	46	2.9%	32	1.9%
	2	334	桃園市八德區	44	116	38	2.4%	30	1.7%
	3	335	桃園市大溪區	24	52	22	1.4%	15	0.9%
	2	350	苗栗縣竹南鎮	44	112	26	1.7%	21	1.2%
中彰投	1	401	臺中市東區	32	76	25	1.6%	32	1.9%
	1	402	臺中市南區	32	88	20	1.3%	19	1.1%
	1	403	臺中市西區	32	92	18	1.2%	25	1.4%
	1	407	臺中市西屯區	32	96	20	1.3%	33	1.9%
	2	412	臺中市大里區	32	76	32	2.0%	29	1.7%
	2	428	臺中市大雅區	32	76	13	0.8%	23	1.3%
	3	505	彰化縣鹿港鎮	32	64	26	1.7%	23	1.3%
	2	510	彰化縣員林市	32	76	23	1.5%	26	1.5%
	3	512	彰化縣永靖鄉	32	64	13	0.8%	29	1.7%
	3	514	彰化縣溪湖鎮	32	64	22	1.4%	23	1.3%
	4	522	彰化縣田尾鄉	16	32	14	0.9%	10	0.6%
	4	526	彰化縣二林鎮	16	32	9	0.6%	19	1.1%
	3	545	南投縣埔里鎮	32	64	30	1.9%	32	1.9%
雲嘉南	2	600	嘉義市西區	28	60	15	1.0%	23	1.3%
	2	621	嘉義縣民雄鄉	28	60	24	1.5%	19	1.1%
	3	625	嘉義縣布袋鎮	20	40	12	0.8%	13	0.8%
	3	631	雲林縣大埤鄉	20	40	15	1.0%	21	1.2%
	2	632	雲林縣虎尾鎮	28	60	29	1.9%	22	1.3%
	3	651	雲林縣北港鎮	20	40	18	1.2%	22	1.3%
	1	700	臺南市中西區	32	72	29	1.9%	23	1.3%
	1	702	臺南市南區	28	60	30	1.9%	28	1.6%
	1	704	臺南市北區	32	72	30	1.9%	32	1.9%

鄉鎮類型	層別	郵遞區號	鄉鎮市區	目標數	實抽數	問卷一 完訪數	問卷一 完訪率	問卷二 完訪數	問卷二 完訪率
	1	741	臺南市善化區	32	72	28	1.8%	31	1.8%
高屏澎	1	801	高雄市前金區	40	104	22	1.4%	17	1.0%
	1	803	高雄市鹽埕區	40	100	29	1.9%	23	1.3%
	2	806	高雄市前鎮區	32	80	24	1.5%	21	1.2%
	2	812	高雄市小港區	32	72	28	1.8%	27	1.6%
	1	813	高雄市左營區	40	96	21	1.3%	30	1.7%
	3	826	高雄市梓官區	32	60	28	1.8%	34	2.0%
	2	831	高雄市大寮區	32	76	20	1.3%	30	1.7%
	3	843	高雄市美濃區	32	60	20	1.3%	23	1.3%
	3	920	屏東縣潮州鎮	32	60	20	1.3%	27	1.6%
花東	1	950	臺東縣臺東市	12	30	13	0.8%	20	1.2%
	2	954	臺東縣卑南鄉	6	13	4	0.3%		
	1	973	花蓮縣吉安鄉	12	30	13	0.8%		
	2	975	花蓮縣鳳林鎮	12	26	12	0.8%		
	2	983	花蓮縣富里鄉	6	13	6	0.4%		
	2	964	臺東縣金峰鄉	6	13			10	0.6%
	1	970	花蓮縣花蓮市	12	32			15	0.9%
	2	971	花蓮縣新城鄉	6	13			9	0.5%
	2	978	花蓮縣瑞穗鄉	12	26			13	0.8%
總計				2000	5264(國家) 5266(宗教)	1563	1	1726	1

註：「完訪率(%)」是以各組總完訪數為分母。問卷一分母為 1,563 案；問卷二分母為 1,726 案。

附錄六 鄉鎮類型

	層別	郵遞區號
北 北 基 宜	第 1 層	新北市永和區(234)、臺北市大同區(103)、臺北市大安區(106)、臺北市中正區(100)、臺北市松山區(105)、臺北市信義區(110)、臺北市萬華區(108)
	第 2 層	新北市三重區(241)、新北市中和區(235)、新北市林口區(244)、新北市板橋區(220)、新北市淡水區(251)、新北市新莊區(242)、新北市蘆洲區(247)、臺北市士林區(111)、臺北市中山區(104)、臺北市內湖區(114)、臺北市文山區(116)、臺北市北投區(112)、臺北市南港區(115)
	第 3 層	宜蘭縣宜蘭市(260)、宜蘭縣羅東鎮(265)、基隆市七堵區(206)、基隆市中山區(203)、基隆市中正區(202)、基隆市仁愛區(200)、基隆市安樂區(204)、基隆市信義區(201)、基隆市暖暖區(205)、新北市八里區(249)、新北市三峽區(237)、新北市土城區(236)、新北市五股區(248)、新北市汐止區(221)、新北市泰山區(243)、新北市深坑區(222)、新北市新店區(231)、新北市樹林區(238)、新北市鶯歌區(239)
	第 4 層	宜蘭縣三星鄉(266)、宜蘭縣大同鄉(267)、宜蘭縣五結鄉(268)、宜蘭縣冬山鄉(269)、宜蘭縣壯圍鄉(263)、宜蘭縣南澳鄉(272)、宜蘭縣員山鄉(264)、宜蘭縣頭城鎮(261)、宜蘭縣礁溪鄉(262)、宜蘭縣蘇澳鎮(270)、新北市三芝區(252)、新北市平溪區(226)、新北市石門區(253)、新北市石碇區(223)、新北市坪林區(232)、新北市金山區(208)、新北市烏來區(233)、新北市貢寮區(228)、新北市瑞芳區(224)、新北市萬里區(207)、新北市雙溪區(227)
桃 竹 苗	第 1 層	桃園縣中壢市(320)、桃園縣桃園市(330)、新竹市東區(300)、新竹市北區(300)、新竹縣竹北市(302)
	第 2 層	苗栗縣竹南鎮(350)、苗栗縣苗栗市(360)、苗栗縣頭份鎮(351)、桃園縣八德市(334)、桃園縣大園鄉(337)、桃園縣平鎮市(324)、桃園縣楊梅市(326)、桃園縣龍潭鄉(325)、桃園縣龜山鄉(333)、桃園縣蘆竹鄉(338)、新竹市香山區(300)、新竹縣竹東鎮(310)、新竹縣芎林鄉(307)、新竹縣湖口鄉(303)、新竹縣新豐鄉(304)、新竹縣寶山鄉(308)
	第 3 層	苗栗縣三義鄉(367)、苗栗縣三灣鄉(352)、苗栗縣大湖鄉(364)、苗栗縣公館鄉(363)、苗栗縣西湖鄉(368)、苗栗縣卓蘭鎮(369)、苗栗縣南庄鄉(353)、苗栗縣後龍鎮(356)、苗栗縣苑裡鎮(358)、苗栗縣泰安鄉(365)、苗栗縣通霄鎮(357)、苗栗縣造橋鄉(361)、苗栗縣獅潭鄉(354)、苗栗縣銅鑼鄉(366)、苗栗縣頭屋鄉(362)、桃園縣大溪鎮(335)、桃園縣復興鄉(336)、桃園縣新屋鄉(327)、桃園縣觀音鄉(328)、新竹縣五峰鄉(311)、新竹縣北埔鄉(314)、新竹縣尖石鄉(313)、新竹縣峨眉鄉(315)、新竹縣新埔鎮(305)、新竹縣橫山鄉(312)、新竹縣關西鎮(306)
中 彰 投	第 1 層	臺中市東區(400)、臺中市西區(403)、臺中市北區(404)、臺中市西屯區(407)、臺中市南屯區(408)、臺中市南區(402)、臺中市北屯區(406)
	第 2 層	彰化縣員林鎮(510)、彰化縣彰化市(500)、臺中市大里區(412)、臺中市大雅區(428)、臺中市太平區(411)、臺中市沙鹿區(433)、臺中市東區(401)、臺中市烏日區(414)、臺中市梧棲區(435)、臺中市潭子區(427)、臺中市龍井區(434)、臺中市豐原區(420)

	第 3 層	南投縣南投市(540)、南投縣埔里鎮(545)、南投縣草屯鎮(542)、彰化縣大村鄉(515)、彰化縣北斗鎮(521)、彰化縣永靖鄉(512)、彰化縣田中鎮(520)、彰化縣伸港鄉(509)、彰化縣秀水鄉(504)、彰化縣和美鎮(508)、彰化縣社頭鄉(511)、彰化縣花壇鄉(503)、彰化縣芬園鄉(502)、彰化縣埔心鄉(513)、彰化縣埔鹽鄉(516)、彰化縣埤頭鄉(523)、彰化縣鹿港鎮(505)、彰化縣溪湖鎮(514)、彰化縣福興鄉(506)、彰化縣線西鄉(507)、臺中市大甲區(437)、臺中市大安區(439)、臺中市大肚區(432)、臺中市外埔區(438)、臺中市石岡區(422)、臺中市后里區(421)、臺中市神岡區(429)、臺中市清水區(436)、臺中市霧峰區(413)
	第 4 層	南投縣中寮鄉(541)、南投縣仁愛鄉(546)、南投縣水里鄉(553)、南投縣名間鄉(551)、南投縣竹山鎮(557)、南投縣信義鄉(556)、南投縣國姓鄉(544)、南投縣魚池鄉(555)、南投縣鹿谷鄉(558)、南投縣集集鎮(552)、彰化縣二水鄉(530)、彰化縣二林鎮(526)、彰化縣大城鄉(527)、彰化縣田尾鄉(522)、彰化縣竹塘鄉(525)、彰化縣芳苑鄉(528)、彰化縣溪州鄉(524)、臺中市和平區(424)、臺中市東勢區(423)、臺中市新社區(426)
雲 嘉 南	第 1 層	臺南市中西區(700)、臺南市仁德區(717)、臺南市永康區(710)、臺南市安平區(708)、臺南市安南區(709)、臺南市東區(701)、臺南市善化區(741)、臺南市歸仁區(711)、臺南市北區(704)
	第 2 層	雲林縣斗六市(640)、雲林縣斗南鎮(630)、雲林縣林內鄉(643)、雲林縣虎尾鎮(632)、嘉義市東區(600)、嘉義市西區(600)、嘉義縣中埔鄉(606)、嘉義縣太保市(612)、嘉義縣水上鄉(608)、嘉義縣民雄鄉(621)、臺南市七股區(724)、臺南市下營區(735)、臺南市山上區(743)、臺南市六甲區(734)、臺南市北門區(727)、臺南市安定區(745)、臺南市西港區(723)、臺南市佳里區(722)、臺南市官田區(720)、臺南市南區(702)、臺南市柳營區(736)、臺南市將軍區(725)、臺南市麻豆區(721)、臺南市新化區(712)、臺南市新市區(744)、臺南市新營區(730)、臺南市學甲區(726)、臺南市關廟區(718)、臺南市鹽水區(737)
	第 3 層	雲林縣二崙鄉(649)、雲林縣口湖鄉(653)、雲林縣土庫鎮(633)、雲林縣大埤鄉(631)、雲林縣元長鄉(655)、雲林縣水林鄉(652)、雲林縣北港鎮(651)、雲林縣古坑鄉(646)、雲林縣四湖鄉(654)、雲林縣西螺鎮(648)、雲林縣東勢鄉(635)、雲林縣崙背鄉(637)、雲林縣麥寮鄉(638)、雲林縣莿桐鄉(647)、雲林縣臺西鄉(636)、雲林縣褒忠鄉(634)、嘉義縣大林鎮(622)、嘉義縣大埔鄉(607)、嘉義縣六腳鄉(615)、嘉義縣布袋鎮(625)、嘉義縣朴子市(613)、嘉義縣竹崎鄉(604)、嘉義縣東石鄉(614)、嘉義縣阿里山鄉(605)、嘉義縣梅山鄉(603)、嘉義縣鹿草鄉(611)、嘉義縣番路鄉(602)、嘉義縣新港鄉(616)、嘉義縣溪口鄉(623)、嘉義縣義竹鄉(624)、臺南市大內區(742)、臺南市左鎮區(713)、臺南市玉井區(714)、臺南市白河區(732)、臺南市東山區(733)、臺南市南化區(716)、臺南市後壁區(731)、臺南市楠西區(715)、臺南市龍崎區(719)
高 屏 澎	第 1 層	高雄市三民區(807)、高雄市鹽埕區(803)、高雄市前金區(801)、高雄市苓雅區(802)、高雄市新興區(800)、高雄市鼓山區(804)、高雄市鳳山區(830)、高雄市左營區(813)
	第 2 層	屏東縣屏東市(900)、高雄市大社區(815)、高雄市大寮區(831)、高雄市小港區(812)、高雄市仁武區(814)、高雄市岡山區(820)、高雄市前鎮區(806)、高雄市鳥松區(833)、高雄市楠梓區(811)、高雄市旗津區(805)
	第 3 層	屏東縣九如鄉(904)、屏東縣三地門鄉(901)、屏東縣內埔鄉(912)、屏東縣竹田鄉(911)、屏東縣牡丹鄉(945)、屏東縣車城鄉(944)、屏東縣里港鄉(905)、屏東縣佳冬

		鄉(931)、屏東縣來義鄉(922)、屏東縣枋山鄉(941)、屏東縣枋寮鄉(940)、屏東縣東港鎮(928)、屏東縣林邊鄉(927)、屏東縣長治鄉(908)、屏東縣南州鄉(926)、屏東縣恆春鎮(946)、屏東縣春日鄉(942)、屏東縣崁頂鄉(924)、屏東縣泰武鄉(921)、屏東縣琉球鄉(929)、屏東縣高樹鄉(906)、屏東縣新埤鄉(925)、屏東縣新園鄉(932)、屏東縣獅子鄉(943)、屏東縣萬丹鄉(913)、屏東縣萬巒鄉(923)、屏東縣滿州鄉(947)、屏東縣瑪家鄉(903)、屏東縣潮州鎮(920)、屏東縣霧臺鄉(902)、屏東縣麟洛鄉(909)、屏東縣鹽埔鄉(907)、高雄市大樹區(840)、高雄市內門區(845)、高雄市六龜區(844)、高雄市永安區(828)、高雄市田寮區(823)、高雄市甲仙區(847)、高雄市杉林區(846)、高雄市那瑪夏區(849)、高雄市林園區(832)、高雄市阿蓮區(822)、高雄市美濃區(843)、高雄市茄萣區(852)、高雄市茂林區(851)、高雄市桃源區(848)、高雄市梓官區(826)、高雄市湖內區(829)、高雄市路竹區(821)、高雄市旗山區(842)、高雄市橋頭區(825)、高雄市燕巢區(824)、高雄市彌陀區(827)、澎湖縣七美鄉(883)、澎湖縣白沙鄉(884)、澎湖縣西嶼鄉(881)、澎湖縣馬公市(880)、澎湖縣望安鄉(882)、澎湖縣湖西鄉(885)
花 東	第 1 層	花蓮縣吉安鄉(973)、花蓮縣花蓮市(970)、臺東縣臺東市(950)
	第 2 層	花蓮縣玉里鎮(981)、花蓮縣光復鄉(976)、花蓮縣秀林鄉(972)、花蓮縣卓溪鄉(982)、花蓮縣富里鄉(983)、花蓮縣新城鄉(971)、花蓮縣瑞穗鄉(978)、花蓮縣萬榮鄉(979)、花蓮縣壽豐鄉(974)、花蓮縣鳳林鎮(975)、花蓮縣豐濱鄉(977)、臺東縣大武鄉(965)、臺東縣太麻里鄉(963)、臺東縣成功鎮(961)、臺東縣池上鄉(958)、臺東縣卑南鄉(954)、臺東縣延平鄉(953)、臺東縣東河鄉(959)、臺東縣金峰鄉(964)、臺東縣長濱鄉(962)、臺東縣海端鄉(957)、臺東縣鹿野鄉(955)、臺東縣達仁鄉(966)、臺東縣綠島鄉(951)、臺東縣關山鎮(956)、臺東縣蘭嶼鄉(952)

民國 103 年抽樣分層簡要說明

一、分析變項：

以「農林漁牧從業人口百分比」、「工業從業人口百分比」、「職業等級_專業及主管人員人口百分比」、「十五至六十四歲人口百分比」、「六十五歲及以上人口百分比」、「大學及以上教育人口百分比」、「人口密度」與「5 年人口成長數」八個變項將臺灣地區 358 個鄉鎮市區分為七個集群，作為抽樣分層的層別，各變項的計算方式如下：

1. 農林漁牧從業人口百分比，以 99 年度戶口普查資料計算。

$$\text{農林漁牧從業人口百分比} = \frac{\text{農林漁牧從業人口數}}{\text{15 歲以上常住人口}}$$

2. 工業從業人口百分比，以 99 年度戶口普查資料計算¹³。

$$\text{工業從業人口百分比} = \frac{\text{工業從業人口數}}{\text{15 歲以上常住人口}}$$

3. 職業等級_專業及主管人員人口百分比，以 99 年度戶口普查資料計算¹⁴。

$$\begin{aligned} &\text{職業等級_專業及主管人員人口百分比} \\ &= \frac{\text{「民意代表、主管及經理人員」} + \text{「專業人員」從業人口數}}{\text{15 歲以上從業人口數}} \end{aligned}$$

4. 15-64 歲人口百分比，以 102 年底人口資料計算。

$$\text{15 - 64 歲人口百分比} = \frac{\text{15 - 64 歲人口數}}{\text{總人口數}}$$

5. 65 歲及以上人口百分比，以 102 年底人口資料計算。

$$\text{65 歲及以上人口百分比} = \frac{\text{65 歲以上人口數}}{\text{總人口數}}$$

¹³工業：泛指製造業與營造業。

¹⁴職業等級涵蓋農林漁牧業、工業、服務業，項目包括：「民意代表、主管及經理人員」、「專業人員」、「技術員及助理專業人員」、「事務支援人員」、「服務及銷售工作人員」、「農林漁牧業生產人員」、「技藝有關工作人員」、「機械設備操作及組裝人員」、「基層技術工及勞力工」。

6. 大學及以上教育人口百分比，以 102 年底教育人口資料計算。

$$\text{大學及以上教育人口百分比} = \frac{\text{大學以上人口數}}{\text{15 歲以上人口數}}$$

7. 人口密度，以 102 年底人口資料和土地面積計算。

$$\text{人口密度} = \frac{\text{年底人口數}}{\text{土地面積(平方公里)}}$$

8. 5 年人口成長數，以 97 和 102 年底人口資料計算。

$$\text{5 年人口成長數} = \text{102 年底人口數} - \text{97 年底人口數}$$

二、分析結果

1. Eta Squared

變項名稱	Eta	Eta Squared
農林漁牧從業人數百分比	0.762	0.581
工業從業人數百分比	0.764	0.584
職業等級_專業及主管人員人口百分比	0.861	0.741
15-64歲人口百分比	0.699	0.489
65歲及以上人口百分比	0.837	0.701
大學及以上教育人口百分比	0.895	0.800
人口密度	0.881	0.777
5年人口成長數	0.794	0.631

2. 各層別平均數 (Mean)、個數 (N) 和標準差 (Std)

層別代碼		農林漁牧 人數 百分比	工業 人數 百分比	專業及 主管人員 百分比	15-64 歲 人口 百分比	65 歲及 以上人口 百分比	大學 以上 百分比	人口 密度	5 年 人口 成長數
1	Mean	-0.891	-0.840	2.018	-0.226	0.035	2.079	3.281	-0.580
	N	17.000	17.000	17.000	17.000	17.000	17.000	17.000	17.000
	Std	0.010	0.354	0.985	0.901	0.535	0.923	1.085	0.916
2	Mean	-0.876	0.046	1.831	0.631	-0.978	1.683	1.398	2.341
	N	26.000	26.000	26.000	26.000	26.000	26.000	26.000	26.000
	Std	0.029	0.662	0.860	0.764	0.487	0.673	1.298	1.457
3	Mean	-0.802	1.122	0.742	0.948	-1.053	0.737	-0.015	0.973
	N	44.000	44.000	44.000	44.000	44.000	44.000	44.000	44.000
	Std	0.098	0.472	0.775	0.721	0.440	0.363	0.334	0.975
4	Mean	-0.788	-0.161	0.461	0.644	-0.511	0.618	0.305	-0.439
	N	26.000	26.000	26.000	26.000	26.000	26.000	26.000	26.000
	Std	0.114	0.467	0.446	0.907	0.347	0.441	0.712	0.667
5	Mean	-0.294	0.751	-0.252	0.114	-0.008	-0.059	-0.345	-0.334
	N	102.000	102.000	102.000	102.000	102.000	102.000	102.000	102.000
	Std	0.397	0.790	0.352	0.643	0.546	0.335	0.097	0.221
6	Mean	1.037	-0.781	-0.746	-0.952	1.106	-0.805	-0.444	-0.415
	N	109.000	109.000	109.000	109.000	109.000	109.000	109.000	109.000
	Std	1.003	0.590	0.322	0.697	0.667	0.378	0.042	0.176
7	Mean	0.316	-0.694	-0.576	0.620	-1.035	-0.995	-0.465	-0.091
	N	34.000	34.000	34.000	34.000	34.000	34.000	34.000	34.000
	Std	0.861	0.774	0.343	0.731	0.456	0.522	0.076	0.384

3. 各層別鄉鎮數比例表

層別代碼	次數	百分比	有效百分比	累積百分比
1	17	4.7	4.7	6.7
2	26	7.3	7.3	15.1
3	44	12.3	12.3	49.2
4	26	7.3	7.3	27.1
5	102	28.5	28.5	67.9
6	109	30.4	30.4	98.0
7	34	9.5	9.5	100.0
總數	358	100.0	100.0	

4. 各層別人口比例表

層別代碼	各層人口數	各層人口百分比	各層人口累積百分比
1	2,655,322	11.43	11.43
2	6,539,896	28.14	39.57
3	5,146,729	22.14	61.71
4	2,413,882	10.39	72.10
5	4,067,651	17.50	89.60
6	2,102,305	9.05	98.65
7	314,854	1.35	100.00
總數	23,240,639	100.00	

5. 各層別鄉鎮列表

層別代碼	鄉鎮名稱
1	臺北市松山區、臺北市信義區、臺北市大安區、臺北市中正區、臺北市大同區、臺北市萬華區、新北市永和區、臺中市西區、臺中市北區、臺南市東區、臺南市中西區、高雄市鹽埕區、高雄市三民區、高雄市新興區、高雄市前金區、高雄市苓雅區
2	臺北市中山區、臺北市文山區、臺北市南港區、臺北市內湖區、臺北市士林區、臺北市北投區、新北市板橋區、新北市三重區、新北市中和區、新北市新莊區、新北市淡水區、新北市蘆洲區、新北市林口區、桃園縣桃園市、桃園縣中壢市、新竹縣竹北市、新竹市東區、新竹市北區、臺中市南區、臺中市西屯區、臺中市南屯區、臺中市北屯區、臺南市北區、高雄市鼓山區、高雄市左營區、高雄市鳳山區
3	新北市新店區、新北市樹林區、新北市鶯歌區、新北市三峽區、新北市汐止區、新北市土城區、新北市泰山區、桃園縣楊梅市、桃園縣蘆竹鄉、桃園縣大園鄉、桃園縣龜山鄉、桃園縣八德市、桃園縣龍潭鄉、桃園縣平鎮市、新竹縣竹東鎮、新竹縣湖口鄉、新竹縣新豐鄉、新竹縣芎林鄉、新竹縣寶山鄉、新竹市香山區、苗栗縣竹南鎮、苗栗縣頭份鎮、臺中市豐原區、臺中市沙鹿區、臺中市梧棲區、臺中市潭子區、臺中市大雅區、臺中市烏日區、臺中市龍井區、臺中市太平區、臺中市大里區、臺南市善化區、臺南市仁德區、臺南市歸仁區、臺南市永康區、臺南市安南區、臺南市安平區、高雄市楠梓區、高雄市小港區、高雄市大寮區、高雄市大社區、高雄市仁武區、高雄市鳥松區、高雄市岡山區
4	基隆市中正區、基隆市七堵區、基隆市暖暖區、基隆市仁愛區、基隆市中山區、基隆市安樂區、基隆市信義區、新北市五股區、新北市深坑區、新北市八里區、苗栗縣苗栗市、臺中市東區、彰化縣彰化市、彰化縣員林鎮、雲林縣斗六市、嘉義市東區、嘉義市西區、臺南市新營區、臺南市南區、高雄市前鎮區、高雄市旗津區、屏東縣屏東市、宜蘭縣宜蘭市、宜蘭縣羅東鎮、花蓮縣花蓮市、花蓮縣吉安鄉
5	新北市瑞芳區、新北市三芝區、新北市石門區、新北市金山區、新北市萬里區、桃園縣大溪鎮、桃園縣新屋鄉、桃園縣觀音鄉、新竹縣新埔鎮、新竹縣關西鎮、新竹縣橫山鄉、新竹縣北埔鄉、苗栗縣苑裡鎮、苗栗縣通霄鎮、苗栗縣後龍鎮、苗栗縣公館鄉、苗栗縣銅鑼鄉、苗栗縣頭屋鄉、苗栗縣三義鄉、苗栗縣造橋鄉、苗栗縣三灣鄉、臺中市大甲區、臺中市清水區、臺中市后里區、臺中市神岡區、臺中市石岡區、臺中市外埔區、臺中市大安區、臺中市大肚區、臺中市霧峰區、彰化縣鹿港鎮、彰化縣和美鎮、彰化縣線西鄉、彰化縣伸港鄉、彰化縣福興鄉、彰化縣秀水鄉、彰化縣花壇鄉、彰化縣芬園鄉、彰化縣溪湖鎮、彰化縣田中鎮、彰化縣大村鄉、彰化縣埔鹽鄉、彰化縣埔心鄉、彰化縣永靖鄉、彰化縣社頭鄉、彰化縣北斗鎮、彰化縣埤頭鄉、南投縣南投市、南投縣埔里鎮、南投縣草屯鎮、雲林縣斗南鎮、雲林縣虎尾鎮、雲林縣林內鄉、嘉義縣太保市、嘉義縣民雄鄉、嘉義縣水上鄉、嘉義縣中埔鄉、臺南市鹽水區、臺南市柳營區、臺南市麻豆區、

層別代碼	鄉鎮名稱
5	<p>臺南市下營區、臺南市六甲區、臺南市官田區、臺南市佳里區、臺南市學甲區、臺南市西港區、臺南市七股區、臺南市將軍區、臺南市北門區、臺南市新化區、臺南市新市區、臺南市安定區、臺南市山上區、臺南市關廟區、高雄市林園區、高雄市大樹區、高雄市橋頭區、高雄市燕巢區、高雄市阿蓮區、高雄市路竹區、高雄市湖內區、高雄市茄苳區、高雄市永安區、高雄市彌陀區、高雄市梓官區、屏東縣潮州鎮、屏東縣東港鎮、屏東縣恆春鎮、屏東縣萬丹鄉、屏東縣長治鄉、屏東縣麟洛鄉、屏東縣九如鄉、屏東縣內埔鄉、屏東縣新園鄉、宜蘭縣蘇澳鎮、宜蘭縣頭城鎮、宜蘭縣礁溪鄉、宜蘭縣壯圍鄉、宜蘭縣員山鄉、宜蘭縣冬山鄉、宜蘭縣五結鄉、臺東縣臺東市</p>
6	<p>新北市石碇區、新北市坪林區、新北市平溪區、新北市雙溪區、新北市貢寮區、新竹縣峨眉鄉、苗栗縣卓蘭鎮、苗栗縣大湖鄉、苗栗縣南庄鄉、苗栗縣西湖鄉、苗栗縣獅潭鄉、苗栗縣泰安鄉、臺中市東勢區、臺中市新社區、臺中市和平區、彰化縣二水鄉、彰化縣二林鎮、彰化縣田尾鄉、彰化縣芳苑鄉、彰化縣大城鄉、彰化縣竹塘鄉、彰化縣溪州鄉、南投縣竹山鎮、南投縣集集鎮、南投縣名間鄉、南投縣鹿谷鄉、南投縣中寮鄉、南投縣魚池鄉、南投縣國姓鄉、南投縣水里鄉、南投縣信義鄉、雲林縣西螺鎮、雲林縣土庫鎮、雲林縣北港鎮、雲林縣古坑鄉、雲林縣大埤鄉、雲林縣莿桐鄉、雲林縣二崙鄉、雲林縣崙背鄉、雲林縣東勢鄉、雲林縣褒忠鄉、雲林縣臺西鄉、雲林縣元長鄉、雲林縣四湖鄉、雲林縣口湖鄉、雲林縣水林鄉、嘉義縣朴子市、嘉義縣布袋鎮、嘉義縣大林鎮、嘉義縣溪口鄉、嘉義縣新港鄉、嘉義縣六腳鄉、嘉義縣東石鄉、嘉義縣義竹鄉、嘉義縣鹿草鄉、嘉義縣竹崎鄉、嘉義縣梅山鄉、嘉義縣番路鄉、臺南市白河區、臺南市後壁區、臺南市東山區、臺南市大內區、臺南市玉井區、臺南市楠西區、臺南市南化區、臺南市左鎮區、臺南市龍崎區、高雄市田寮區、高雄市旗山區、高雄市美濃區、高雄市六龜區、高雄市甲仙區、高雄市杉林區、高雄市內門區、屏東縣里港鄉、屏東縣鹽埔鄉、屏東縣高樹鄉、屏東縣萬巒鄉、屏東縣竹田鄉、屏東縣新埤鄉、屏東縣枋寮鄉、屏東縣崁頂鄉、屏東縣林邊鄉、屏東縣南州鄉、屏東縣佳冬鄉、屏東縣車城鄉、屏東縣滿州鄉、屏東縣枋山鄉、澎湖縣湖西鄉、澎湖縣白沙鄉、澎湖縣西嶼鄉、澎湖縣望安鄉、澎湖縣七美鄉、宜蘭縣三星鄉、花蓮縣鳳林鎮、花蓮縣玉里鎮、花蓮縣壽豐鄉、花蓮縣光復鄉、花蓮縣豐濱鄉、花蓮縣瑞穗鄉、花蓮縣富里鄉、臺東縣成功鎮、臺東縣關山鎮、臺東縣卑南鄉、臺東縣鹿野鄉、臺東縣池上鄉、臺東縣東河鄉、臺東縣長濱鄉、臺東縣太麻里鄉</p>
7	<p>新北市烏來區、桃園縣復興鄉、新竹縣尖石鄉、新竹縣五峰鄉、南投縣仁愛鄉、雲林縣麥寮鄉、嘉義縣大埔鄉、嘉義縣阿里山鄉、高雄市茂林區、高雄市桃源區、高雄市那瑪夏區、屏東縣琉球鄉、屏東縣三地門鄉、屏東縣霧臺鄉、屏東縣瑪家鄉、屏東縣泰武鄉、屏東縣來義鄉、屏東縣春日鄉、屏東縣獅子鄉、屏東縣牡丹鄉、澎湖縣馬公市、宜蘭縣大同鄉、宜蘭縣南澳鄉、花蓮縣新城鄉、花蓮縣秀林鄉、花蓮縣萬榮鄉、花蓮縣卓溪鄉、臺東縣大武鄉、臺東縣綠島鄉、臺東縣海端鄉、臺東縣延平鄉、臺東縣金峰鄉、臺東縣達仁鄉、臺東縣蘭嶼鄉</p>

6. 地理分層設計

地理區	層別代碼	合併層別代碼
北北基宜	1	1
	2	2
	3、4	3
	5、6、7	4
桃竹苗	1、2	1
	3、4	2
	5、6、7	3
中彰投	1、2	1
	3、4	2
	5	3
	6、7	4
雲嘉南	1、2、3	1
	4、5	2
	6、7	3
高屏澎	1、2	1
	3、4	2
	5、6、7	3
花東	4、5	1
	6、7	2

集群一 都會核心	105、110、106、104、100、103、108、220、241、235、234、242、247、400、402、403、404、803、807、800、801、802、805、701、700
集群二 工商市區	116、115、114、111、112、231、251、221、236、222、330、300(新竹市東區、北區)、401、407、408、406、412、600(嘉義市東西區)、702、704、708、730、804、813、806、830、833、900、205、202、200、203、204、201、970、973、260、265
集群三 新興市鎮	238、239、237、248、243、244、252、249、270、269、268、320、338、333、334、325、324、302、360、350、420、437、436、433、435、429、427、428、438、414、432、434、413、411、500、508、503、510、514、515、513、511、540、542、640、621、608、722、726、712、717、711、710、832、831、840、815、814、820、825、822、821、829、852、828、826、909、971、206、300(新竹市香山區)、709、811、812
集群四 傳統產業市鎮	224、335、326、337、327、328、310、305、306、303、304、307、312、314、308、358、351、356、363、366、362、367、361、421、422、439、505、507、509、506、504、502、516、523、643、736、721、734、720、723、741、744、745、743、718、824、928
集群五 低度發展鄉鎮	232、253、228、208、207、261、262、263、264、369、423、426、424、520、512、521、526、522、525、524、545、557、552、551、558、555、544、553、630、632、648、633、651、646、647、649、637、638、635、634、636、654、653、612、613、625、606、604、603、602、727、714、715、827、842、843、844、847、920、946、913、908、904、905、907、906、923、912、911、925、940、932、924、927、926、931、947、941、902、950、956、954、955、958、959、962、975、981、974、976、977、978、983、880、884、881、882、883
集群六 高齡化鄉鎮	223、226、227、266、315、357、364、353、368、352、354、530、528、527、541、631、655、652、622、623、616、615、614、624、611、737、732、731、733、735、742、724、725、716、713、719、823、846、845、944、885
集群七 偏遠鄉鎮	233、267、272、336、313、311、365、556、546、607、605、851、848、849、929、901、903、921、922、942、943、945、961、963、965、951、957、953、964、966、952、972、979、982

說明：上表抽樣分類方式始於五期一次調查，直至六期四次調查為止。本次調查在進行次數分配整理時，仍依照六期四次調查之分類方式，將此八期三次調查之抽樣地區進行 recode。利用集群分析簡化資歷的特性，將商業人口百分比、工業人口百分比、15-64 歲人口百分比、65 歲及以上人口百分比、專科及以上教育等級人口百分比、人口密度等六個項目加以分類；而分群時，所選擇的測量方式為計算同一變項間相異性方式的華德最小變異數法 (Ward's Minmum Variance Method)，並以歐幾里德距離的平方 (Squared Euclidean Distance) 作為測量距離方法，將臺灣地區 358 個鄉鎮分成七個集群。此外，為因應實際調查訪問需要而增設的地區編號，乃部份受訪者忘記或不知道地區詳細名稱而另外增設之地區編號 (請參閱附錄七之附註)。「大陸各省與國外」是為因應調查訪問需要而另外增設之大陸各省與國外的地區編號 (請參閱附錄七)。本計畫調查資料之 SPSS 或 STATA 程式檔中，亦同時附上鄉鎮類型之過錄碼。

附錄七 省院轄市及縣(市)、鄉(鎮、市、區)編號表

大陸各省市	臺北市	宜蘭縣	苗栗市 360	員林市 510
福建省 002	中正區 100	宜蘭市 260	造橋鄉 361	社頭鄉 511
廣東省 003	大同區 103	頭城鎮 261	頭屋鄉 362	永靖鄉 512
廣西省 004	中山區 104	礁溪鄉 262	公館鄉 363	埔心鄉 513
貴州省 005	松山區 105	壯圍鄉 263	大湖鄉 364	溪湖鎮 514
雲南省 006	大安區 106	員山鄉 264	泰安鄉 365	大村鄉 515
浙江省 007	萬華區 108	羅東鎮 265	銅鑼鄉 366	埔鹽鄉 516
江西省 008	信義區 110	三星鄉 266	三義鄉 367	田中鎮 520
湖南省 009	士林區 111	大同鄉 267	西湖鄉 368	北斗鎮 521
湖北省 010	北投區 112	五結鄉 268	卓蘭鎮 369	田尾鄉 522
四川省 011	內湖區 114	冬山鄉 269	臺中市	埤頭鄉 523
江蘇省 012	南港區 115	蘇澳鎮 270	中區 400	溪州鄉 524
安徽省 013	文山區 116	南澳鄉 272	東區 401	竹塘鄉 525
河南省 014	基隆市	新竹市 300	南區 402	二林鎮 526
河北省 015	仁愛區 200	新竹縣	西區 403	大城鄉 527
山東省 016	信義區 201	竹北市 302	北區 404	芳苑鄉 528
山西省 017	中正區 202	湖口鄉 303	北屯區 406	二水鄉 530
陝西省 018	中山區 203	新豐鄉 304	西屯區 407	南投縣
甘肅省 019	安樂區 204	新埔鎮 305	南屯區 408	南投市 540
熱河省 020	暖暖區 205	關西鎮 306	太平區 411	中寮鄉 541
寧夏省 021	七堵區 206	芎林鄉 307	大里區 412	草屯鎮 542
綏遠省 022	新北市	寶山鄉 308	霧峰區 413	國姓鄉 544
察哈爾省 023	萬里區 207	竹東鎮 310	烏日區 414	埔里鎮 545
遼寧省 024	金山區 208	五峰鄉 311	豐原區 420	仁愛鄉 546
安東省 025	板橋區 220	橫山鄉 312	后里區 421	名間鄉 551
遼北省 026	汐止區 221	尖石鄉 313	石岡區 422	集集鎮 552
吉林省 027	深坑區 222	北埔鄉 314	東勢區 423	水里鄉 553
松江省 028	石碇區 223	峨眉鄉 315	和平區 424	魚池鄉 555
合江省 029	瑞芳區 224	桃園市	新社區 426	信義鄉 556
興安省 030	平溪區 226	中壢區 320	潭子區 427	竹山鎮 557
黑龍江省 031	雙溪區 227	平鎮區 324	大雅區 428	鹿谷鄉 558
嫩江省 032	貢寮區 228	龍潭區 325	神岡區 429	嘉義市 600
新疆省 033	新店區 231	楊梅區 326	大肚區 432	嘉義縣
西康省 034	坪林區 232	新屋區 327	沙鹿區 433	番路鄉 602
青海省 035	烏來區 233	觀音區 328	龍井區 434	梅山鄉 603
西藏地方 036	永和區 234	桃園區 330	梧棲區 435	竹崎鄉 604
蒙古地方 037	中和區 235	龜山區 333	清水區 436	阿里山鄉 605
海南島 038	土城區 236	八德區 334	大甲區 437	中埔鄉 606
南京市 039	三峽區 237	大溪區 335	外埔區 438	大埔鄉 607
上海市 040	樹林區 238	復興區 336	大安區 439	水上鄉 608
北平市 041	鶯歌區 239	大園區 337	彰化縣	鹿草鄉 611
天津市 042	三重區 241	蘆竹區 338	彰化市 500	太保市 612
青島市 043	新莊區 242	苗栗縣	芬園鄉 502	朴子市 613
西安市 044	泰山區 243	竹南鎮 350	花壇鄉 503	東石鄉 614
漢口市 045	林口區 244	頭份市 351	秀水鄉 504	六腳鄉 615
重慶市 046	蘆洲區 247	三灣鄉 352	鹿港鎮 505	新港鄉 616
廣州市 047	五股區 248	南庄鄉 353	福興鄉 506	民雄鄉 621
瀋陽市 048	八里區 249	獅潭鄉 354	線西鄉 507	大林鎮 622
大連市 049	淡水區 251	後龍鎮 356	和美鎮 508	溪口鄉 623
哈爾濱市 050	三芝區 252	通霄鎮 357	伸港鄉 509	義竹鄉 624
	石門區 253	苑裡鎮 358		布袋鎮 625

雲林縣	新營區	730	甲仙區	847	臺東縣	
斗南鎮	後壁區	731	桃源區	848	臺東市	950
大埤鄉	白河區	732	三民(那瑪夏區)	849	綠島鄉	951
虎尾鎮	東山區	733	茂林區	851	蘭嶼鄉	952
土庫鎮	六甲區	734	茄荳區	852	延平鄉	953
褒忠鄉	下營區	735	澎湖縣		卑南鄉	954
東勢鄉	柳營區	736	馬公市	880	鹿野鄉	955
臺西鄉	鹽水區	737	西嶼鄉	881	關山鎮	956
崙背鄉	善化區	741	望安鄉	882	海端鄉	957
麥寮鄉	大內區	742	七美鄉	883	池上鄉	958
斗六市	山上區	743	白沙鄉	884	東河鄉	959
林內鄉	新上市區	744	湖西鄉	885	成功鎮	961
古坑鄉	安定區	745	屏東縣		長濱鄉	962
古荊鄉	高雄市		屏東市	900	太麻里鄉	963
西螺鎮	新興區	800	三地門鄉	901	金峰鄉	964
二崙鄉	前金區	801	霧臺鄉	902	大武鄉	965
北港鎮	苓雅區	802	瑪家鄉	903	達仁鄉	966
水林鄉	鹽埕區	803	九如鄉	904	花蓮縣	
口湖鄉	鼓山區	804	里港鄉	905	花蓮市	970
四湖鄉	旗津區	805	高樹鄉	906	新城鄉	971
元長鄉	前鎮區	806	鹽埔鄉	907	秀林鄉	972
臺南市	三民區	807	長治鄉	908	吉安鄉	973
中西區	楠梓區	811	麟洛鄉	909	壽豐鄉	974
東區	小港區	812	竹田鄉	911	鳳林鎮	975
南區	左營區	813	內埔鄉	912	光復鄉	976
北區	仁武區	814	萬丹鄉	913	豐濱鄉	977
安平區	大社區	815	潮州鎮	920	瑞穗鄉	978
安南區	岡山區	820	泰武鄉	921	萬榮鄉	979
永康區	路竹區	821	來義鄉	922	玉里鎮	981
歸仁區	阿蓮區	822	萬巒鄉	923	卓溪鄉	982
新化區	田寮區	823	嵌頂鄉	924	富里鄉	983
左鎮區	燕巢區	824	新埤鄉	925	金門縣	
玉井區	橋頭區	825	南州鄉	926	金沙鎮	890
楠西區	梓官區	826	林邊鄉	927	金湖鎮	891
南化區	彌陀區	827	東港鎮	928	金寧鄉	892
仁德區	永安區	828	琉球鄉	929	金城鎮	893
關廟區	湖內區	829	佳冬鄉	931	烈嶼鄉	894
龍崎區	鳳山區	830	新園鄉	932	烏坵鄉	896
官田區	大寮區	831	枋寮鄉	940	連江縣	
麻豆區	林園區	832	枋山鄉	941	南竿鄉	209
佳里區	鳥松區	833	春日鄉	942	北竿鄉	210
西港區	大樹區	840	獅子鄉	943	莒光鄉	211
七股區	旗山區	842	車城鄉	944	東引鄉	212
將軍區	美濃區	843	牡丹鄉	945	南海諸島	
學甲區	六龜區	844	恆春鎮	946	東沙	817
北門區	內門區	845	滿洲鄉	947	南沙	819
	杉林區	846			釣魚台列嶼	290

附註：由於在訪問過程中受訪者無法正確說出明確地名，故增列編碼如下：

臺北市 117	苗栗縣 370	南投縣 559	基隆市 214
新北市 254	臺中市 409	臺南市 747	宜蘭縣 273
臺北市/新北市 199	彰化縣 531	高雄市 854	花蓮縣 984
桃園市* 339	雲林縣 656	屏東縣 948	臺東縣 967
新竹縣 316	嘉義縣 626	澎湖縣 886	連江縣 213
新竹縣市 399	嘉義縣市 699	金門縣 897	臺灣 001
不固定 993	到處跑 994		

*前身為桃園縣，自 2014 年 12 月 25 日起升格改制為直轄市。

說明：除了「大陸各省與國外」及「附註」之地區編號，乃是因應調查訪問需要而增設外，其餘編號乃依據民國 100 年度現行之郵遞區號。

國外地區

香港 051	柬埔寨 085	歐洲 073
澳門 052	馬來西亞 086	澳洲 074
大陸 053	緬甸 087	日本 075
越南 081	新加坡 088	韓國 076
印尼 082	美國 070	亞洲 077
泰國 083	加拿大 071	大洋洲 078
菲律賓 084	中南美洲 072	非洲 079

附錄八 臺灣地區行業標準分類表

A 農、林、漁、牧業

010 農、牧業

農作物栽培業，畜牧業，農事及畜牧服務業(如：農田水利會工作站)

020 林業

造林業，林產經營業(如：林務局管理處/工作站)

030 漁業

漁撈業，水產養殖業，海菜養殖

B 礦業及土石採取業

050 石油及天然氣礦業

060 砂、石及黏土採取業

070 其他礦業及土石採取業

C 製造業

080 食品製造

肉類處理保藏及其製品製造業，水產處理保藏及其製品製造業，
蔬果處理保藏及其製品製造業，食用油脂製造業，乳品製造業，
碾穀、磨粉及澱粉製品製造業，動物飼料配製業，其他食品製造業

090 飲料製造業

酒精飲料製造業，非酒精飲料製造業

100 菸草製造業

110 紡織業

紡紗業，織布業，不織布業，印染整理業，紡織品製造業

120 成衣及服飾品製造業

梭織成衣製造業，針織成衣製造業，服飾品製造業

130 皮革、毛皮及其製品製造業

皮革、皮毛整製業，鞋類製造業，行李箱及手提袋製造業，其他皮革、皮毛製品製造業

140 木竹製品製造業

製材業，合板及組合木材製造業，建築用木製品製造業，木質容器製造業，
其他木竹製品製造業

150 紙漿、紙及紙製品製造業

紙漿、紙及紙板製造業，紙容器製造業

160 印刷及資料儲存媒體複製業

印刷及其輔助業，資料儲存媒體複製業

170 石油及煤製品製造業**180 化學材料製造業**

基本化學材料製造業，石油化工原料製造業，肥料製造業，合成樹脂、塑膠及橡膠製造業，人造纖維製造業

190 化學製品製造業

農藥及環境衛生用藥製造業，塗料、染料及顏料製造業，清潔用品製造業，化妝品製造業，其他化學製品製造業

200 藥品製造業

原料藥製造業，西藥製造業，生物藥品製造業，中藥製造業，體外檢驗試劑製造業

210 橡膠製品製造業

輪胎製造業，工業用橡膠製品製造業，其他橡膠製品製造業

220 塑膠製品製造業

塑膠皮、板、管材料製造，塑膠膜袋製造，塑膠日用品製造，工業用塑膠製品製造，其他塑膠製品製造業

230 非金屬礦物製品製造業

玻璃及其製品製造業，耐火、黏土建築材料及陶瓷製品製造業
水泥及其製品製造業，石材製品製造業，其他非金屬礦物製品製造業

240 基本金屬製造業

鋼鐵製造業，鋁製造業，銅製造業，其他基本金屬製造業

250 金屬製品製造業

金屬手工具及模具製造業，金屬結構及建築組件製造業，金屬容器製造業，金屬加工處理業，其他金屬製品製造業

260 電子零組件製造業

半導體製造業，被動電子元件製造業，印刷電路板製造業，
光電材料及元件製造業，其他電子零組件製造業(如：觸控面板)

270 電腦、電子產品及光學製品製造業

電腦及其週邊設備製造業，通訊傳播設備製造業，視聽電子產品製造業，
資料儲存媒體製造業，量測、導航、控制設備及鐘錶製造業，
輻射及電子醫學設備製造業，光學儀器及設備製造業(如：液晶顯示器)

280 電力設備製造業

發電、輸電、配電機械製造業，電池製造業，電線及配線器材製造業，照明設備製造業，
家用電器製造業，其他電力設備製造業(如：工業用變壓器、水族用加熱器、炊具)

290 機械設備製造業

金屬加工用機械設備製造業，其他專用機械設備製造業，通用機械設備製造業

300 汽車及其零件製造業

汽車製造業，車體製造業，汽車零件製造業

310 其他運輸工具製造業

船舶及其零件製造業，機車及其零件製造業，自行車及其零件製造業，其他未分類運輸工具及零件製造業

320 家具製造業

非金屬家具製造業，金屬家具製造業(如：百葉窗)

330 其他製造業

育樂用品製造業，醫療器材及用品製造業，其他未分類製造業(如：拉鍊、傘、眼鏡、鏡片)

340 產業用機械設備維修及安裝業**D 電力及燃氣供應業****350 電力及燃氣供應業**

電力供應業，氣體燃料供應業，蒸汽供應業

E 用水供應及污染整治業**360 用水供應業****370 廢(污)水處理業****380 廢棄物清除、處理及資源回收業**

廢棄物清除業，廢棄物處理業，資源回收業

390 污染整治業**F 營造業****410 建築工程業(如：蓋焚化爐、鐵屋搭建、搭小木屋、立體停車場)****420 土木工程業**

道路工程業，公用事業設施工程業，其他土木工程業(如：興建鐵路、蓋機場)

430 專門營造業

整地、基礎及結構工程業，庭園景觀工程業，機電、管道及其他建築設備安裝業，最後修整工程業，其他專門營造業

G 批發及零售業

450 批發業

商品經紀業，綜合商品批發業，農產原料及活動物批發業，食品、飲料及菸草製品批發業，布匹及服飾品批發業，家庭電器及用品批發業，藥品及化妝品批發業，文教、育樂用品批發業，建材批發業，化學原料及其製品批發業，燃料批發業，機械器具批發業，汽機車及其零配件、用品批發業，其他專賣批發業(如：國際貿易)

470 零售業

綜合商品零售業(如：全聯、頂好、COSTCO、大潤發、大賣場)，食品、飲料及菸草製品零售業，布匹及服飾品零售業，家庭電器及用品零售業，藥品及化妝品零售業，文教、育樂用品零售業，建材零售業，燃料零售業，資訊及通訊設備零售業，汽機車及其零配件、用品零售業，其他專賣零售業，零售攤販業，其他無店面零售業(如：直銷)

H 運輸及倉儲業

490 陸上運輸業

鐵路運輸業，大眾捷運系統運輸業，汽車客運業，汽車貨運業，其他陸上運輸業(如：搬家公司、陸上貨櫃運輸、新竹貨運)

500 水上運輸業

海洋水運業，內河及湖泊水運業

510 航空運輸業

民用航空運輸業，普通航空業

520 運輸輔助業

報關業，船務代理業，貨運承攬業，陸上運輸輔助業(如：停車場)，水上運輸輔助業，航空運輸輔助業，其他運輸輔助業(如：港務局、機場人員)

530 倉儲業

普通倉儲業，冷凍冷藏倉儲業

540 郵政及快遞業

郵政業，快遞服務業

I 住宿及餐飲業

550 住宿服務業

短期住宿服務業，其他住宿服務業

560 餐飲業

餐館業，飲料店，餐飲攤販業，其他餐飲業(如：營養午餐)

J 資訊及通訊傳播業

580 出版業

新聞、雜誌(期刊)、書籍及其他出版業，軟體出版業

590 影片服務、聲音錄製及音樂出版業

影片服務業，聲音錄製及音樂出版業

600 傳播及節目播送業

廣播業，電視傳播及付費節目播送業

610 電信業

620 電腦系統設計服務業

電腦軟體設計業，電腦系統整合服務業，其他電腦系統設計服務業(如：網頁設計)

630 資料處理及資訊供應服務業

入口網站經營、資料處理、網站代管及相關服務業，其他資訊供應服務業

K 金融及保險業

640 金融中介業

存款機構，金融控股業，信託、基金及其他金融工具，其他金融中介業(如：農會金融部、當舖)

650 保險業

人身保險業，財產保險業，再保險業，退休基金，保險及退休基金輔助業

660 證券期貨及其他金融業

證券業，期貨業，金融輔助業，基金管理業(如：自己下單玩股票)

L 不動產業

670 不動產開發業(如：土地規劃)

680 不動產經營及相關服務業(如：房東、地主)

不動產經營業，其他不動產業

M 專業、科學及技術服務業

690 法律及會計服務業

法律服務業，會計服務業(如：代書事務所)

700 企業總管理機構及管理顧問業

企業總管理機構，管理顧問業

710 建築、工程服務及技術檢測、分析服務業

建築、工程服務及相關技術顧問業，技術檢測及分析服務業(如：地磅、汽車定期安全檢驗)

720 研究發展服務業(如：中科院、工研院、中研院、林業試驗所)

自然及工程科學研究發展服務業，社會及人文科學研究發展服務業，綜合研究發展服務業

730 廣告業及市場研究業

廣告業(如：廣告牌、招牌製作)，市場研究及民意調查業

740 專門設計服務業

室內設計業，其他專門設計服務業

750 獸醫服務業**760 其他專業、科學及技術服務業**

攝影業，翻譯服務業，藝人及模特兒等經紀業，其他未分類專業、科學及技術服務業

N 支援服務業**770 租賃業**

機械設備租賃業，運輸工具設備租賃業，物品租賃業，非金融性無形資產租賃業

780 就業服務業

職業介紹服務業，人力派遣業，其他就業服務業

790 旅行業**800 保全及私家偵探服務業**

保全服務業，系統保全服務業，私家偵探服務業

810 建築物及綠化服務業

複合支援服務業，清潔服務業，綠化服務業

820 業務及辦公室支援服務業

代收帳款及信用調查服務業務，會議及展覽服務業，影印業

其他業務及辦公室支援服務業(如：文件打字服務、票據收送服務)

O 公共行政及國防；強制性社會安全**830 公共行政及國防；強制性社會安全**

公共行政業，國防事務業，強制性社會安全(如：勞保局、健保局、林務局、高速公路局)

840 國際組織及外國機構(如：美國在台協會)

P 教育服務業

850 教育服務

學前教育事業，小學，中學，職業學校，大專校院(如：國防大學、警察大學)，特殊教育事業，其他教育服務業，教育輔助服務業

Q 醫療保健及社會工作服務業

860 醫療保健服務業

醫院，診所，其他醫療保健服務業(如：陽明大學附設醫院、國術館、推拿)

870 居住照顧服務業

護理照顧服務業，心智障礙及藥物濫用者居住照顧服務業，老人居住照顧服務業
其他居住照顧服務業

880 其他社會工作服務業

兒童及少年之社會工作服務業，老人之社會工作服務業，身心障礙者之社會工作服務業，婦女之社會工作服務業，其他未分類社會工作服務業

R 藝術、娛樂及休閒服務業

900 創作及藝術表演業

創作業，藝術表演業，藝術表演輔助服務業

910 圖書館、檔案保存、博物館及類似機構

圖書館及檔案保存業，植物園、動物園及自然生態保護機構，博物館、歷史遺址及其他類似機構

920 博弈業

930 運動、娛樂及休閒服務業

職業運動業，娛樂及休閒服務業

S 其他服務業

940 宗教、職業及類似組織

宗教組織，職業團體，其他組織(如：農會產銷/供銷部門、管理委員會、農田水利會)

950 個人及家庭用品維修業

汽車維修及汽車美容業，電腦、通訊傳播設備及電子產品修理業，其他個人及家庭用品維修業(如：衣服修改)

960 其他未分類服務業

洗衣業，理髮及美容業，殯葬服務業，家事服務業(如：家教)，其他個人服務業
(如：不具醫療性質之按摩院)

T 其他不能歸類之行業

990 其他不能歸類之行業(如：家庭主婦、學生、目前無工作者)

991 已多年未工作，但由職業工會投保勞保(僅供退休題組使用)

992 從來沒有工作過，但由職業工會投保勞保(僅供退休題組使用)

附錄九 臺灣地區職位標準分類表（社會變遷碼）

管理人員：

110 雇主與總經理 (含董監事、董事長、郵電總局長、 監察人、副總經理)	120 主管或經理 130 校長 140 民意代表	370 辦公室監督 (如股長、科長、課長、副理、襄理)
---------------------------------------------	---------------------------------	--------------------------------

實務工作者：

學 識 技 術 層 級

專業人員 (含工程師)	助理(半)專業人員 (含技術員)	事務性工作人員與 其它類似技術層級者	非技術工
201 大專教師-研究人員	301 助教 302 研究助理(不含行政、總務)		
202 中小學、學前特教教師	303 補習班、訓練班教師		
211 法學(律)專業人員 (如律師、法官)	311 法律、行政半專業助理 (含海關、稅收檢驗員)	410 辦公室事務性工作 (如法律、行政事務性助理打字、 文書、登錄、郵運圖書、複印、 財稅事務)	910 工友、小妹
212 語文、文物管理專業 人員(如作家、記者、 編輯圖書館管理師)	312 社工員、輔導員		
213 藝術、娛樂(如聲樂家)	313 半專業(如餐廳歌手、模特兒、 廣告流行設計)		
214 宗教(有神職,如神父)	314 半專業(沒神職)		
221 醫師	321 醫療(如無照護士、技術 檢驗師、接骨人員、推拿、 藥劑生)	420 顧客服務事務性工作 (如櫃檯接待、其他接待、總機、 掛號、旅遊事務)	920 看管(如門房、收票、帶位 電梯服務員、寄物管理員、廟 公、建築物管理員)
222 藥師			
223 護士、助產士、護理師	322 運動半專業 (如裁判職業選手、教練)		
230 會計師及商學專業 人員(如投資分析師、 專利顧問)	331 會計、計算 半專業助理	431 會計(含簿記、證券)事務 432 出納事務(含售票、收費櫃臺金融服務)	930 售貨小販(沒店面)
	332 專技銷售、仲介等 商業半專業服務 (工商業推銷、直銷員拍 賣、鑑定、採購、拉保險、 勞工承包人、經紀人、報 關代理)	531 商店售貨(含展售) 532 固定攤販與市場售貨 511 旅運服務生(員)(含嚮導) 512 餐飲服務生 513 廚師(含調飲料、飲食攤廚師) 514 家事管理(如管家) 515 理容整潔 516 個人照顧(如保姆、陪病、按摩) 520 保安工作(如警察)	940 清潔工(洗車、洗菜、洗碗、 擦鞋、家庭清潔工、清道、 廢棄物蒐集)
240 農學生物專業人員 (如農業技師)	340 農業生物技術員或助理 (含推廣人員)	610 農林牧工作人員 620 漁民(含漁船駕駛)	810 農機操作半技 術工(如操作除 草、噴藥機)
250 工程師 (含建築、資訊、 測量師、技師)	351 電子機械技術員 352 化學冶金技術員 353 營建採礦技術員 354 工業工程技術員 355 製圖員 359 其他技術員 (含聲光、檢驗、 廣電設備管制、 技術師、攝影師)	710 營建、採礦技術工 (如泥水匠、板模油漆、 裝璜、水電工) 720 金屬、機械技術工 (如裝修機器、鐵匠焊 接、板金、試車工) 790 其他技術工(如裁縫、 修鞋匠、木匠、麵包師傅、 手藝工、手作印刷)	820 工業操作半技 術工(如操作鑽 孔、紡織機、熔爐、 發電、製藥設備) 830 組裝(配)半技 術工(如裝配機 件、塑膠、紡織、 紙、木製品)
	360 航空、航海技術人員(如飛 機駕駛)		840 車輛駕駛及移 運設備操作半技 術工(含船面水手)
			950 生產體力非 技術工 (如挖溝體力 工、手作包 裝、捆紮繞 線、封籤、簡 單組裝體力 工) 960 搬送非技術 工(含送件、 送報、搬運、 球童、販賣機 收款、抄表)

志願役(職業) 軍人	060 將官	061 校官	062 尉官	063 士官	064 士兵
預備役(義務役) 軍人	065 尉官	066 士官	067 士兵		
無正式工作者	068 學生	069 家庭主婦	070 失業	071 其他無職業者	

附錄十 職業過錄說明 & ISCO08 職業分類表

一、一般過錄注意事項：

行業與職業若不能清楚地掌握，則在之後的過錄會遭遇許多困難，因此訪員務必在進行訪問前，熟悉行職業的內容，以便訪問時能正確且迅速詢問到所需的資訊及內容。

過錄時請同時參考「雇用身份」、「公司名稱」、「公司主要產品與服務」、「公司規模」、「詳細工作內容」及「職務」等所有相關資訊來判斷行職業所屬類別。

二、各類別說明：

第壹大類：行政主管及經理人

定義：

行政主管及經理人：

凡在政府及民意機關或公民營事業機構，從事國家立法、監督政府作為、政策制定、人事配置、財務調度、業務指揮及規劃、指導與協調各企業、組織或其內部部門政策與活動等工作之人員均屬之。民間團體及機構主管人員、教育及有關主管人員亦包括在內。

注意事項：

此類又分為 11 總執行長、高階主管及民意代表，12 行政及商業經理人員，13 生產及專業服務經理人員，14 餐旅、零售及其他服務經理人員。其工作通常須以專業領域之理論及實務應用知識來解決複雜問題並做決策。通常須具備優越的讀寫、計算能力，以及出色的溝通技巧。

若受訪者職位為高中(職)、國中、國小校長，請務必記錄是「公立」或「私立」學校校長。

第貳大類：「專業人員」

第參大類：「技術員及助理專業人員」

定義：

專業人員：

本類人員對所從事之業務均須具有專門之知識，通常須受高等教育或專業訓練，或經專業考試及格者。

技術員及助理專業人員：

凡在專業人員或行政主管指導下從事專業活動者皆屬之。

注意事項：

專業人員與助理專業人員最大的不同在於執業所需的專業技術層級有差異。「專業人員」通常指有專門知識、受過高等教育或專業訓練、或經專業考試有執業證照等專家，其工作包括分析及研究特定領域之知識、診斷及治療疾病、對他人傳授知識、為產業進行結構或機械之設計等。如律師、醫師、建築師、工程師、經濟學家、作曲家等。「技術員或助理專業人員」指的是在專業人員指導下，輔佐專業人員從事業務之專業助理人員，通常為執行複雜的技術性及實務性工作。如工程技術員、法律助理等。

很多受訪者的回答不易在第一時間內辨別出其職業是屬於「專業人員」或是「技術員及助理專業人員」，因此在訪問時遇到專業技術執業要進一步區別。如受訪者回答為「會計」，則必須進一步區分出有執照之「會計師」、還是無會計師執照之「會計助理專業人員」、還是僅為「會計簿記佐理」之一般事務人員。

第肆大類：「事務支援人員」**第伍大類：「服務及銷售工作人員」****定義：****事務工作人員：**

凡從事速記，打字，會計、財務佐理，圖書檔案之維護，郵務工作，為顧客安排旅行，在旅館等場所接待客人及操作電話交換機接線等工作人員均屬之。

服務工作人員及店面與市場銷售人員：

凡從事旅運、家事及餐飲、個人照顧，或消防及保安等服務；以及為藝術創作及發表會作肢體姿態之展示，或在批發、零售及類似公司行號、市場、路邊等地展示及販賣物品等工作之人員均屬之。

注意事項：

若工作內容為行政或服務類，有時需進一步區分服務的內涵與對象。例如受訪者回答其職務為「廚師」需進一步區分是「廚師」（5120）、「街頭餐飲銷售人員」（5212）、還是「速食調理之人員」（9411）。

第陸大類：「農、林、漁、牧業生產人員」**第柒大類：「技藝有關工作人員」****第捌大類：「機械設備操作及組裝人員」****定義：****技藝有關工作人員：**

工作所需技術應具備熟練的手動操作技巧、填寫工作紀錄及精準的資料運算能力等。又分為 71 建築有關工作人員，72 金屬、機具製造及有關工作人員，73 手工藝及印刷工作人員，74 電力及電子設備裝修人員，75 食品、木材、成衣製造及其他技藝有關工作人員。

機械設備操作及組裝人員：

凡在現場或從事生產機械與設備之操作及監控屬「81 固定廠房設備及機械操作人員」；根據精密生產程序將零件組裝為成品等工作者屬「82 組裝人員」；以及「83 駕駛及移運設備操作人員」。

注意事項：

「技術工等相關工作人員」與「機器操作員及組裝員」的區別在於技術層的高低不同。

在每一大項之下，若工作內容需使用機器設備，需詳細填寫所操作的設備為何？操作的方式及目的為何？是「製造」、「控制」、「維護修理」、「操作」、還是「組裝」？例如車輛「組裝」、車輛「維修」、車輛「駕駛」分屬於三種不同的職業。「大客車」駕駛、「大貨車」駕駛、與「計程車」駕駛也是三個不同的職業。

若受訪者為農林漁牧業者，需詢問栽種之作物或牧養之牲畜的類別，例如「稻農」與「果農」屬於不同職業；養豬與養雞業者也屬於不同職業；水產養殖、近海漁業、遠洋漁業也分屬不同職業。

第玖大類：「基層技術工及勞力工」**定義：**

凡從事在街頭等公共場所販賣食品以外的其他各類物品，擦鞋，清掃，行李或貨物搬運，垃圾收集等之簡單及例行性工作或農、林、漁、牧、採礦、營建、製造、運輸業之體力工，必須耗費相當大體力之工作者均屬之。

臺灣社會變遷基本調查 ISCO 2008 職業編碼 (20170628 改版)

大類	中類	小類	細類	職業名稱	備註
1				經理人員	
	11			總執行長、高階主管及民意代表	
		111		民意代表及公部門主管人員	
			1111	中央與地方政府首長與民意代表	總統、五院院長，縣、市長 立法委員、縣市議員
			1112	政府高階幕僚及主管	中央政府各部會主管 各部、會、處、局、署正副首長、 主任秘書及典獄長
			1113	鄉、鎮、村、里長及部落領袖	村里長
			1114	政黨或非營利機構主管人員	政治組織/團體主管人員(政黨組織 主管人員)、勞資或工商團體主管 人員(如工會或同業公會領導人， 勞資團體主管人員、農漁民團體 主管人員(含農漁會總幹事、農 會監事))、社福機構、基金會、財 團法人、社會教育團體領導人(含 社會教育事業主管人員，如院長， 秘書長，董事長，總幹事等)
		112		企業主管及執行長 (大企業：30 人以上 負責人及主管人員)	企業規模之人數劃分為變遷增加 之說明
			1120	總經理及執行長	包括董事長、副董事長、總經理、 監察人與董事、地區經理等 大專院校校長
	12			企業行政及商業經理人員 (大企業：30 人以上 負責人及主管人員)	企業規模之人數劃分為變遷增加 之說明
		121		高階幕僚及經理人員	
			1211	財務經理	會計主任
			1212	人力資源經理	
			1213	政策及策略規劃經理	含政府行政部門科長、課長、股 長、專委等及民間企業之副理、襄 理、主任等監督人員
			1219	其他企業幕僚及行政經理人員	
		122		銷售、行銷及研發經理人員	
			1221	銷售業務及行銷經理人員	客服經理
			1222	廣告及公關經理人員	
			1223	研究及產品開發經理人員	
	13			生產及專業服務經理人員 (大企業：30 人以上 負責人及主管人員)	

臺灣社會變遷基本調查 ISCO 2008 職業編碼 (20170628 改版)

大類	中類	小類	細類	職業名稱	備註
		131		農、林、漁、牧業生產經理人員	
			1311	農牧業及林業生產經理人員	
			1312	漁業生產經理人員	
		132		製造、採礦、營造及物流、運輸經理人員	
			1321	製造經理人員	
			1322	採礦經理人員	
			1323	營造經理人員	
			1324	供應、採購、物流、運輸相關經理人員	郵局局長、鐵路或捷運站長、運輸、倉儲、及物流經理
		133		資訊及通訊技術經理人員	
			1330	資訊及通訊技術經理人員	資訊長、IT 經理、應用程式開發經理
		134		專業服務經理人員	
			1341	兒童照顧服務經理人員	托兒所主任
			1342	醫療保健服務經理人員	診所主任、護理長
			1343	老人照顧服務經理人員	老人照顧中心主任
			1344	社會福利服務經理人員	
			1345	教育服務經理人員	大學院長、主任；高中(職)、國中、小學校長、補習班負責人
			1346	金融及保險服務分行經理人員	
			1349	其他專業服務經理人員	畫廊經理、圖書館、博物館經理、警察督察、監獄主管
14				餐旅、零售及其他服務經理 (大企業：30 人以上 負責人及主管人員)	
		141		旅館及餐廳經理人員	
			1411	旅館經理人員	
			1412	餐廳經理人員	
		142		零售及批發業經理人員	
			1420	零售及批發業經理人員	大型量販店/賣場、百貨公司經理
		143		其他服務經理人員	
			1431	運動、休閒及文化中心經理人員	電影院、主題公園、健身中心、賭場經理
			1439	其他未分類服務經理人員	購物中心經理，旅行社經理
15				小公司負責人或總經理 (小公司：10 人以上~不滿 30 名員工)	15 為變遷新增的中類碼
		151		小公司負責人或總經理	

臺灣社會變遷基本調查 ISCO 2008 職業編碼 (20170628 改版)

大類	中類	小類	細類	職業名稱	備註
			1511	小公司負責人或總經理，農、林、漁、牧業	
			1512	小公司負責人或總經理，製造業	
			1513	小公司負責人或總經理，營建業	
			1514	小公司負責人或總經理，批發及零售業	
			1515	小公司負責人或總經理，餐飲和旅館業	
			1516	小公司負責人或總經理，交通運輸、倉儲、通訊業	
			1517	小公司負責人或總經理，金融保險不動產等商業服務業	
			1518	小公司負責人或總經理，個人服務業	
			1519	其他未分類產業的小公司負責人或總經理	
2				專業人員	
	21			科學及工程專業人員	
		211		物理及地球科學專業人員	
			2111	物理學家及天文學家	
			2112	氣象學家	
			2113	化學家	
			2114	地質學家及地球物理學家	
		212		數學家、精算師及統計學家	
			2120	數學家、精算師及統計學家	人口學家、作業研究，一般統計人員應歸入 3314
		213		生命科學專業人員	
			2131	生物學家、植物學家、動物學家等相關專業人員	
			2132	農、林、漁、牧業專家	含水土保持土壤專家
			2133	環境保護專業人員	環境評估人員
		214		高階工程(師)專業人員	
			2141	工業及生產工程師	
			2142	土木工程師或結構工程師	
			2143	環境工程師	
			2144	機械工程師	
			2145	化學工程師	
			2146	採礦、冶金工程師等相關專業人員	
			2149	其他工程專業人員	核能發電工程師、材料工程師、生物醫學工程師、光學工程師
		215		電機電子工程師	

臺灣社會變遷基本調查 ISCO 2008 職業編碼 (20170628 改版)

大類	中類	小類	細類	職業名稱	備註
			2151	電機工程師	
			2152	電子工程師	
			2153	電子通信工程師	
	216			建築師、產品設計師、都市規劃師、景觀設計	
			2161	建築師	
			2162	景觀設計師	如公園、學校、建物週邊景觀之設計
			2163	產品及服裝設計師	珠寶設計
			2164	都市計劃及交通規劃師	
			2165	天文/地理地圖製圖師及測量師	
			2166	繪圖及多媒體設計師	商業藝術、動/漫畫家、插畫家、電腦遊戲設計、數位藝術、多媒體設計、出版設計
22				醫療保健專業人員	
	221			醫師	
			2211	一般醫師	一般內科醫師、家庭醫師
			2212	專科醫師	麻醉師、外科、精神科、骨科、婦產科、心臟科等專科醫師(牙醫歸2261)
	222			護理及助產專業人員	
			2221	護士(有執照)、護理師	沒有執照的護士請歸 3221
			2222	助產士	
	223			傳統及輔助醫學專業人員	
			2230	中醫師	針灸、一般中醫師(不含推拿師)
	224			輔助醫事執業人員	
			2240	輔助醫事執業人員	照顧機構之醫療人員、外科助理
	225			獸醫師	
			2250	獸醫師	
	226			其他醫療保健專業人員	
			2261	牙醫師	
			2262	藥劑師	
			2263	環境及職業衛生專業人員	勞工安全及衛生管理師、放射線安全專家、職業安全顧問
			2264	物理治療師	復健技術師
			2265	營養師	
			2266	聽力及語言治療師	

臺灣社會變遷基本調查 ISCO 2008 職業編碼 (20170628 改版)

大類	中類	小類	細類	職業名稱	備註
			2267	驗光師及配鏡師	指眼科醫療相關之驗光師。眼鏡公司配鏡人員請歸入 3254
			2269	其他未分類醫療保健專業人員	職能治療師、椎骨神經治療師、藝術治療
23				教學專業人員	
	231			大學及高等教育教師	大學校長 1120, 大學院長、系主任 1345
			2310	大學、大專院校高等教育教師	
	232			技職教育教師	
			2320	技職教育教師	五/三/二專科、二技、四技、高職
	233			中等教育教師	
			2330	國中、高中教育教師	
	234			初等教育及學前教育教師	
			2341	國小教育教師	小學校長歸 1345
			2342	學前教育人員	幼稚園老師
	235			特教、才藝等其他教學專業人員	
			2351	教育方法專業人員	教學方法顧問、課程開發、學校督學
			2352	特殊教育教師	啟聰、啟明、啟智、啟聲等學校或特殊才能教育之特教老師。
			2353	語言才藝教師	外語訓練機構老師、教外國人的華語老師、短期語言補習班老師
			2354	音樂才藝教師	私人鋼琴、小提琴、歌唱、吉他教授
			2355	藝術才藝教師	舞蹈、戲劇、繪畫、雕刻等才藝老師
			2356	資訊技術訓練師	電腦班及程式講師
			2359	其他未分類教學專業人員	升學及就業補習班教師、實習老師、安親班、視聽及其他教育輔導專業人員、學校輔導老師
24				商業及行政專業人員	
	241			財務專業人員	
			2411	會計師及審計師(有執照)	財務長、主計長、稅務會計師
			2412	財務及投資顧問	理財及投顧專家、財務及不動產規劃專員
			2413	財務分析師	債券、股票、投資理財分析師
	242			行政專業人員	
			2421	行政管理顧問	商業顧問、管理顧問、企業顧問

臺灣社會變遷基本調查 ISCO 2008 職業編碼 (20170628 改版)

大類	中類	小類	細類	職業名稱	備註
			2422	政策管理專業人員	政策分析師、產業分析師、情報顧問、政治顧問
			2423	人力資源及職業諮商專業人員	人資專家、職涯顧問、工作分析師、人事專家
			2424	員工教育訓練人員	企業教育訓練講師
	243			銷售、行銷及公關專業人員	
			2431	廣告及行銷專業人員	
			2432	公關專業人員	
			2433	工業產品、技術產品及醫藥產品等銷售專員	含售後服務及技術服務人員
			2434	資訊及通訊技術銷售專業人員	含售後服務及技術服務人員
25				資訊及通訊技術專業人員	
	251			軟體與應用程式開發人員及分析師	
			2511	系統分析師	IT 系統設計、分析、顧問
			2512	軟體工程師	軟體設計、開發；程式分析
			2513	網站及多媒體開發人員	寫動畫程式、遊戲程式、多媒體程式，網站架構及開發人員
			2514	應用程式設計師	撰寫應用程式
			2519	其他軟體、應用程式開發人員及分析師	軟體、系統測試人員
	252			資料庫及網路專業人員	
			2521	資料庫設計師及管理師	
			2522	電腦及網路系統管理師	
			2523	電腦網路專業人員	電腦溝通與網路分析
			2529	其他資料庫及網路專業人員	
26				法律、社會及文化專業人員	
	261			法律專業人員	
			2611	律師、檢察官、公設辯護人(公訴人)	無證照之律師助理人員歸入 3411
			2612	法官、評事	
			2619	其他未分類的法律專業人員	如公證人、商務仲裁人、法律顧問等專業人員
	262			圖書館管理師、檔案管理師及文物管理師	
			2621	檔案管理師、文物管理師、博物館及美術館管理師	古器、藝術品、珍品、歷史文物等管理師
			2622	圖書館管理師及資訊情報管理等相關專業人員	含一般圖書館管理師，科學資訊或商業服務資訊研究人員
	263			社會科學及宗教專業人員	
			2631	經濟學家	

臺灣社會變遷基本調查 ISCO 2008 職業編碼 (20170628 改版)

大類	中類	小類	細類	職業名稱	備註
			2632	社會學家、人類學家、地理學家等相關專業人員	
			2633	哲學家、歷史學家及政治學家	
			2634	心理學家	含臨床心理學家
			2635	社工師及諮商專業人員	
			2636	牧師、道士、住持、僧尼等宗教專業人員	含主教、司鐸、神父、前人、教長等
	264			作家、新聞記者及語言學家	
			2641	作家、編輯及有關撰稿人員	
			2642	新聞記者	
			2643	翻譯員、口譯員及其他語言學家	
	265			創作及表演藝術家	
			2651	視覺藝術家	畫家、雕刻家、書畫家、商業藝術家、卡通畫家、插圖畫家
			2652	音樂家、歌唱表演及作曲家	含街頭藝人，樂手、指揮
			2653	舞蹈家及舞蹈指導、編舞人員	
			2654	電視、電影、舞臺及有關導演與製作人	廣播製作人
			2655	演員	歌仔戲人員
			2656	廣播、電視及其他媒體播報員	播音員、電視播報員、節目主持人、DJ
			2659	其他創作及表演藝術家	婚喪喜慶表演、魔術師、布袋戲人員、馬戲團表演人員、小丑
3				技術員及助理專業人員	
	31			科學及工程助理專業人員	
		311		物理及工程科學技術員	
			3111	化學及物理等自然科學技術員	含天文、大氣、地質、海洋、地球科學等技術員
			3112	營建及土木工程技術員	凡在土木工程師、建築師、或測量師指導監督下，從事建築或土木工程計畫之規劃與執行方面協助工作，含測量、防洪、工程估價、結構檢查等技術員
			3113	電機工程技術員	含電力相關技術員
			3114	電子工程技術員	含半導體電子工程技術員、電腦硬體設計技術員、LCD 指導員
			3115	機械工程技術員	含工具機技術員、機械製造技術員、冷凍空調技術員等
			3116	化學工程技術員	石油化工、食品化工、造紙、製藥等化工技術員

臺灣社會變遷基本調查 ISCO 2008 職業編碼 (20170628 改版)

大類	中類	小類	細類	職業名稱	備註
			3117	採礦及冶金技術員	
			3118	製圖員	
			3119	其他物理及工程科學技術員	含放射性設備使用技術員、農業工程技術員、食品技術員、醫學工程技術員、工業及生產技術員
	312			採礦、製造及營造監督人員	
			3121	採礦監督人員	
			3122	製造監督人員	
			3123	營造監督人員	工地主任/監工
	313			製程控制技術員	
			3131	發電設備操作員	
			3132	焚化爐及水處理設備操作員	
			3133	化學加工設備控制員	
			3134	石油及天然氣精煉設備操作員	
			3135	金屬生產製程控制員	
			3139	工業機器人操作、設定、維修、系統控制員	
	314			生命科學技術員及有關助理專業人員	
			3141	生命科學技術員(醫學除外)	在生物科學家指導監督之下從事相關研究之技術員
			3142	農牧業及漁業技術員	在農業學家指導下從事農藝、水產、果實、畜牧等研究之技術員
			3143	林業技術員	在農業學家指導下從事園藝、花卉栽培、土壤、造林等研究之技術員
	315			船舶、航空器管制人員及技術員	
			3151	船舶輪機長及有關工作人員	
			3152	船舶艙面監管及引水人員	船長、正副駕駛、大副、二副、三副等
			3153	航空器駕駛員及有關助理專業人員	
			3154	塔臺及飛航管制員	飛航領航員
			3155	飛航安全電子技術員	飛航機械員
32				醫療保健助理專業人員	
	321			醫學及藥學技術員	
			3211	醫學影像及治療設備技術員	心電圖技術員、醫學 X 光設備操作員、放射線診療技術師、超音波診療技術師等

臺灣社會變遷基本調查 ISCO 2008 職業編碼 (20170628 改版)

大類	中類	小類	細類	職業名稱	備註
			3212	醫學及病理檢驗技術員	凡非醫師而具醫事檢驗師資格，從事醫事檢驗工作者
			3213	藥學助理、藥劑生人員	在醫院協助藥師配藥或在藥局販賣非處方用藥者
			3214	醫學及牙科輔具技術員	在醫療人員的指導下設計、製作或調整醫用輔具或假牙、牙套等人員
		322		護理及助產助理專業人員	
			3221	實習護士或護士之助理人員	護士(沒有執照)
			3222	實習助產士或助產輔助人員	
		323		傳統及輔助醫學助理專業人員	
			3230	國術館推拿師、草藥師等傳統醫學技術員	接骨師、針灸技術員、傳統宗教醫療師
		324		獸醫技術員及助理人員	
			3240	獸醫技術員及助理人員	
		325		其他醫療保健助理專業人員	
			3251	牙醫助理及治療技師	
			3252	醫學記錄人員及保健資訊技術員	醫院病歷管理師
			3253	社區保健工作人員	社區防疫工作人員
			3254	配鏡技術員	
			3255	物理治療技術員及助理人員	復健技術人員/按摩治療師
			3256	醫師助理人員	
			3257	環境及職業衛生檢查員及助理人員	衛生稽查員、工業衛生教育人員、食品衛生檢查員
			3258	救護車工作人員	救護車駕駛請歸入 8322
			3259	其他未分類醫療保健助理專業人員	職能治療助理、語言治療助理
	33			商業及行政助理專業人員	
		331		財務及數學助理專業人員	
			3311	證券金融交易員及經紀人	含外匯、債券等投資經紀人
			3312	信用及貸款人員	
			3313	會計助理專業人員	成本計算員、會計人員(公司規模30人或以上)，簿記員，薪資計算員，會計事務代理人
			3314	統計、數學等相關助理專業人員	統計人員及精算助理員
			3315	財物價值及損失鑑估人員、理賠人員	保險理賠員、索賠檢驗員
		332		銷售及採購代理人與經紀人	

臺灣社會變遷基本調查 ISCO 2008 職業編碼 (20170628 改版)

大類	中類	小類	細類	職業名稱	備註
			3321	保險業中介人員及核保人員	保險代理人/業務員/核保員
			3322	商業業務代表及銷售代理人	指代表公司推銷或銷售商品給其他零售商、工廠或批發商、直銷員。
			3323	採購專員或代理人	負責替機構採購所需之原料、設備、或消耗品之專員
			3324	商品買賣經紀人	商品期貨經紀人、在網路上賣東西
		333		商業服務代理人	
			3331	報關及運輸代理人	
			3332	會議及活動規劃人員	
			3333	職業介紹人及勞工承包商	人力仲介員、勞工承包商
			3334	不動產經紀人及財產管理人	房地產買賣仲介、租賃經紀人
			3339	其他商業服務代理人	各種表演代理人、廣告承攬人員、企劃專員、拍賣人員
		334		行政及專業秘書	
			3341	辦公室監督人員	未滿 10 人的小公司老闆且實際進行管理職事務者歸此碼。
			3342	法務秘書	法院書記官、國會議會助理
			3343	行政及執行秘書	百貨公司樓管人員
			3344	醫務秘書	具有醫學知識的相關行政人員
		335		政府稽核行政人員	
			3351	海關及邊界檢查人員	海關檢驗員、過境證件檢驗員
			3352	政府稅務人員	貨物稅檢驗員、稅收辦事員、稅捐稽徵處業務人員
			3353	政府社會福利人員	生活津貼辦事員、醫療補助辦事員
			3354	政府核照人員	護照及執照核發辦事員、移民辦事員等
			3355	偵查人員及警探	緝私人員、派出所所長
			3359	其他政府管理助理專業人員	村里幹事
	34			法律、社會、文化及有關助理專業人員	
		341		法律、社會及宗教助理專業人員	
			3411	法律及有關助理專業人員	含法律事務助理、土地代書、律師助理人員
			3412	社會工作助理專業人員	社福機構輔導員、社工助理
			3413	傳道人等宗教助理專業人員	和尚、尼姑

臺灣社會變遷基本調查 ISCO 2008 職業編碼 (20170628 改版)

大類	中類	小類	細類	職業名稱	備註
		342		運動員及運動健身指導員	
			3421	運動員	
			3422	運動教練及指導員	
			3423	健身及休閒娛樂指導員	運動賽事裁判
		343		藝術、文化及廚藝專業人員	
			3431	攝影師	
			3432	室內裝飾設計師	室內設計師
			3433	美術館、博物館及圖書館技術員	負責資料之採購、展示、建檔及更新
			3434	行政主廚/大廚	負責創新菜色、控管食物品質及廚房人員
			3435	其他藝術、文化及有關助理專業人員	舞台設計人員、舞台燈光控制人員、刺青人員、場記、舞台梳妝人員
35				資訊及通訊傳播技術員	
		351		資訊及通訊操作及使用使用者支援技術員	
			3511	資訊及通訊操作技術員	電腦週邊設備操作員、電腦主控台操作員
			3512	資訊及通訊使用者支援技術員	資料庫分析師助理、資料管制員、媒體檔案管理員、系統工程師助理、系統分析師助理、系統設計師助理、電腦技術員、電腦程式助理
			3513	電腦網路及系統技術員	電腦網路工程師及技術員
			3514	網站技術員	網站管理
		352		電信及視訊傳播技術員	
			3521	廣播及視聽技術員	含電影放映員、錄音錄影設備操作員、音效設備管理員、燈光控制員
			3522	電信通訊設備技術員	譯電員、無線電執機員、電視廣播發射設備操作員
4				事務支援人員	
	41			一般及資料鍵入事務人員	
		411		一般辦公室事務人員	
			4110	一般辦公室事務人員	
		412		秘書(一般)	
			4120	一般秘書	
		413		資料鍵入人員	

臺灣社會變遷基本調查 ISCO 2008 職業編碼 (20170628 改版)

大類	中類	小類	細類	職業名稱	備註
			4131	打字員及文字處理人員	法院速記員、電腦排版人員
			4132	資料輸入、資料登錄操作人員	
	42			顧客服務事務人員	
		421		銀行櫃員、收帳員及有關事務人員	
			4211	銀行櫃員及有關事務人員	金融機構櫃檯、郵局窗口服務人員
			4212	博弈及有關事務人員 (如賭注登記經紀人、賭檯管理員)	彩券行賣彩券
			4213	典當及資金貸放人員	如汽車貸款等
			4214	收帳等相關事務人員	收帳收款員
		422		顧客接待及服務相關人員	
			4221	旅遊諮詢及事務人員	旅行社票務訂位
			4222	客服中心資訊事務人員	客服人員
			4223	總機人員	接線生
			4224	旅館接待人員	旅館櫃檯接待人員
			4225	詢問處事務人員	
			4226	接待人員(一般)	
			4227	調查及市場研究訪談人員	市場調查員、問卷訪問員
			4229	其他顧客資訊工作人員	醫療院所掛號人員、登記住院人員及批價人員
	43			數值及物料登記事務人員	
		431		會計、統計、考勤薪資事務人員	
			4311	會計及簿記事務人員	主要為資料蒐集整理、登錄傳票；公司規模未滿30人
			4312	統計、財務證券稅務及保險事務人員	抵押辦事員、稅務辦事員、財務徵信辦事員、證券辦事員
			4313	薪資事務人員	
		432		倉儲、排程、物流相關人員	
			4321	存貨、物料登記盤點人員	收發貨員、存貨管制清點員、物料管理人員、倉庫管理人員、工廠總務
			4322	生產用料規劃、排程等佐理人員	物料規劃員、生產規劃佐理員、排程人員
			4323	物流及運輸相關事務人員	公路監理員、鐵路列車調度員、航運運輸事務人員、調度員、運輸監理員
	44			其他事務支援人員	

臺灣社會變遷基本調查 ISCO 2008 職業編碼 (20170628 改版)

大類	中類	小類	細類	職業名稱	備註
		441		檔案、郵務、人事助理人員	
			4411	圖書館事務人員	
			4412	郵件投遞及分類事務人員	郵差及在郵局分揀、收攬等郵件處理人員、宅急便送貨員
			4413	資料編碼登錄、資料校對等相關人員	
			4414	抄寫員及謄稿員等繕寫人員	
			4415	歸檔及複印事務人員	
			4416	人事事務助理人員	
			4419	其他未分類事務支援人員	教育有關事務人員、計時員、辦公室工讀生、影印員
5				服務及銷售工作人員	
	51			個人服務工作人員	
		511		旅運服務及嚮導人員	
			5111	飛機及船舶旅運服務人員	空服人員、機場服務員
			5112	隨車服務人員	旅遊車隨車小姐/先生、列車長
			5113	旅遊嚮導、博物館導覽人員	含國家公園解說員、遊樂區嚮導、美術館說明員、導遊等
		512		廚師	
			5120	廚師	二廚、廚師助理
		513		服務生及吧檯服務人員	
			5131	服務生	餐館/餐廳、飯店服務生，提供送餐、收拾桌面等服務
			5132	吧檯服務人員(含調酒、調飲料人員)	調酒師、非酒精的飲料調製人員
		514		美髮、美容及有關工作人員	
			5141	美髮師	理髮師、美髮助理
			5142	美容師、按摩師及有關工作人員	
		515		建築物及家事管理員	
			5151	辦公室、旅館及其他場所清潔及家事管理員	
			5152	家庭家事管理員	管家、舍監、社區管理委員會專職人員
			5153	建築物管理員	含大廈、寺廟(廟公)、教堂管理員
		516		其他個人服務工作人員	
			5161	占星、算命及有關工作人員	
			5162	隨侍人員與貼身僕人	
			5163	殯葬、遺體化妝及遺體防腐等殯葬相關人員	
			5164	寵物美容師及動物照料工作人員	訓獸師、飼育員

臺灣社會變遷基本調查 ISCO 2008 職業編碼 (20170628 改版)

大類	中類	小類	細類	職業名稱	備註
			5165	汽車駕駛教練	
			5169	其他未分類個人服務工作人員	陪酒員、舞女
	52			銷售工作人員	
		521		街頭及市場銷售人員	
			5211	攤販及市場銷售人員	固定攤位
			5212	街頭餐飲食品小販及餐車業者	無攤位，以手推車、貨車等販售； 無攤位的非食品小販請歸入 9520
		522		商店銷售有關人員	
			5221	商店經營人員	加盟店老闆、雜貨店老闆
			5222	店長及商店主管人員	企業連鎖直營店長
			5223	商店銷售助理人員	一般店員
		523		收銀員及售票員	
			5230	收銀員及售票員	
		524		其他銷售工作人員	
			5241	時裝及其他模特兒	展場 show girl
			5242	展售說明人員	
			5243	家戶推銷員	登門兜售員
			5244	客服中心銷售人員	電話推銷人員
			5245	加油站服務員	
			5246	餐食服務櫃台工作人員	櫃檯負責點餐與最後包裝人員， 例如自助餐、美食街、速食店的點 餐人員。專門從事速食調理之人 員應歸入 9411
			5249	其他未分類銷售工作人員	
	53			個人照顧工作人員	
		531		保姆、幼兒照顧人員	
			5311	兒童照顧工作人員	托兒所工作人員、保姆
			5312	幼稚園、托兒所助教	
		532		個人健康照顧工作人員	
			5321	健康照顧助手	護士助手、看護人員、陪病人員
			5322	個人居家照顧工作人員	
			5329	其他個人健康照顧工作人員	
	54			消警及保安人員	
		541		消警及保安人員	
			5411	消防人員	

臺灣社會變遷基本調查 ISCO 2008 職業編碼 (20170628 改版)

大類	中類	小類	細類	職業名稱	備註
			5412	一般警察及偵查員	交警、刑警
			5413	法警、監獄看守所管理員	
			5414	保全人員	駐衛警察、守望巡邏人員、保鏢
			5419	其他保安服務工作人員	救生員、海巡隊員
6				農、林、漁、牧業技術工作人員	
	61			市場導向之農牧業技術工作人員	
		611		稻作、蔬果、園藝人員	
			6111	稻作蔬菜等農作物栽培人員(含甘蔗、棉花等)	
			6112	水果、茶、咖啡、堅果等農藝作物栽培人員	
			6113	園藝及苗圃作物栽培人員(含花農)	
			6114	混合作物栽培人員	從事農藝、園藝、苗圃作物之混作栽培者
		612		動物畜牧業人員	
			6121	家畜及乳牛飼育人員	
			6122	家禽飼育及相關工作者	
			6123	養蜂及養蠶工作者	
			6129	其他動物飼育人員	
		613		作物與動物混合生產人員	
			6130	作物與動物混合生產人員	
	62			市場導向之林業、漁業及狩獵工作人員	
		621		林業及有關工作人員	
			6210	林業及有關工作人員	含育苗、造林工
		622		漁業、水產養殖及狩獵工作人員	
			6221	水產養殖人員	
			6222	內陸河川及近海水域漁撈工作者	沿海漁民、採集工、近海漁船駕駛人員
			6223	遠洋漁業工作者	遠洋漁船駕駛人員
			6224	獵捕相關工作者	
	63			自給自足之農牧業、漁業、狩獵及採集工作人員	
		631		自給自足之農作物栽培人員	
			6310	自給自足之農作物栽培人員	
		632		自給自足之家畜飼育人員	
			6320	自給自足之家畜飼育人員	
		633		自給自足之作物與家畜混合生產人員	
			6330	自給自足之作物與家畜混合生產人員	

臺灣社會變遷基本調查 ISCO 2008 職業編碼 (20170628 改版)

大類	中類	小類	細類	職業名稱	備註
		634		自給自足之漁業、狩獵及採集工作人員	
			6340	自給自足之漁業、狩獵及採集工作人員	
7				技術工匠有關工作人員	
	71			建築及有關工作人員(電工除外)	
		711		建築工程人員	
			7111	房屋建造人員	
			7112	砌磚及有關工作人員	
			7113	砌石、裁石及石雕工作人員	
			7114	混凝土鋪設、整修及有關工作人員	如板模工
			7115	營建木工(包括細工木工)	木工裝潢人員
			7119	其他未分類營建構造工等相關工作人員	鷹架工、廣告牌豎立工
		712		建築物修整及營繕相關工作人員	
			7121	屋頂工作人員	屋頂的防水、隔熱或鋪瓦
			7122	地面鋪設及瓷磚鋪貼人員	地板工、瓷磚鋪貼工
			7123	泥水及粉刷工作人員	土水師傅
			7124	絕緣材料安裝工作人員	隔熱工、隔音工
			7125	玻璃安裝工作人員	門窗玻璃裁切、安裝工
			7126	水管及管道裝設人員	一般水管工、排水、通風、煤氣管道裝設工
			7127	空調及冷凍機械裝修人員	
		713		油漆、建築物清潔及有關工作人員	
			7131	油漆工及壁紙工等相關工作人員	
			7132	噴漆工作人員	汽車金屬烤漆、木器漆工、補土
			7133	建築物清潔人員	煙囪清洗工、建築物外部清潔工
	72			金屬、機具製造及有關工作人員	
		721		板金、金屬構造、鑄模、焊接及有關工作人員	
			7211	金屬鑄模及砂心製造人員	翻砂工、砂模鑄造工
			7212	焊接及切割人員	
			7213	板金人員	
			7214	金屬結構預備及組合人員	建築、船體鋼材豎構工、鋼材鑽孔工、螺栓工、鉚釘工、綁鐵工
			7215	索具裝置及鋼纜絞結人員	
		722		鍛造、工具製造及有關工作人員	
			7221	鍛造、錘造及鍛壓工作人員	一般鐵匠、手工鑄造工、菜刀製作工、手工金屬成形工

臺灣社會變遷基本調查 ISCO 2008 職業編碼 (20170628 改版)

大類	中類	小類	細類	職業名稱	備註
			7222	工具製造及有關工作人員	工模製造工、金工模具製造工、鉗工、金屬切削工具製造工、車床、銑床等
			7223	金屬工具機設定及操作人員	
			7224	金屬打磨及工具磨削人員	金屬表面拋光、浸藍、清理工，磨刀工等
		723		機械維修人員	
			7231	機動車輛維修人員	一般汽車修理、機車修理、船舶修理、機件滑油工、拆船工作等
			7232	航空器/飛機維修人員	
			7233	工業及農業用機器維修人員	工具機裝修、木工機器裝修工、冷凍空調設備裝修工、工業機器裝修工等
			7234	自行車及有關維修人員	
	73			手工藝及印刷工作人員	
		731		專業手工藝製作人員	
			7311	精密儀器製造及修理人員	
			7312	樂器製造及調音人員	
			7313	珠寶及貴金屬製作人員	寶石切割、琢玉工、金匠、首飾打樣工、及一般珠寶工等
			7314	陶藝及有關工作人員	凡從事瓷器、陶器、砂輪等手工製模、塑型、壓製等
			7315	玻璃製造、切割、研磨及修整人員	
			7316	招牌書寫、裝飾繪畫、雕刻及蝕刻人員	
			7317	木、竹、藤及有關材質手工藝工作人員	毛筆、矛刷、掃帚
			7318	紡織品、皮革及有關材質手工藝工作人員	皮革手工藝、地毯手工藝、服飾手工藝、織品手工藝；凡從事棉、毛、麻、絲等纖維紡織前之準備等
			7319	其他手工藝工作人員	
		732		印刷業相關工作人員	
			7321	印刷前置工作人員	
			7322	印刷人員	
			7323	印刷最後修整及裝訂人員	書籍、雜誌等印刷品之裝訂
	74			電力及電子設備裝修人員	
		741		電力設備裝修人員	
			7411	建築物有關電工	一般電工、內線電工、電器設備安裝工、水電工

臺灣社會變遷基本調查 ISCO 2008 職業編碼 (20170628 改版)

大類	中類	小類	細類	職業名稱	備註
			7412	電力機械裝修人員	家庭電器裝修工、發電設備裝修工等
			7413	電線裝修人員	台電線路維修人員
		742		電子及電信設備裝修人員	
			7421	電子設備裝修及服務人員	
			7422	資訊及通訊設備安裝及服務人員	電話架設、電腦維修、電纜架設、電線架設、檢修
	75			食品、木材、成衣製造及其他技藝有關工作人員	
		751		食品製造及有關工作人員	
			7511	肉類、魚類屠宰及有關食品處理人員	
			7512	麵包、西點及糖果製造人員	
			7513	乳製品製造人員	
			7514	蔬果加工及保藏人員	果汁製造、蔬果裝罐、醃菜、豆類食品製造工、烘焙、炒茶葉等
			7515	食品、飲料試味及分級人員	茶、酒類品嚐工、咖啡豆分級工等
			7516	菸葉處理及菸製品製造人員	
		752		木材處理、家具製造及有關工作人員	
			7521	木材處理人員	
			7522	家具木工製造及有關工作人員	
			7523	木工機器設定及操作人員	木刻印章
		753		製衣、製鞋、皮革相關人員	
			7531	裁縫、毛皮加工及製帽人員	量身訂做的裁縫師
			7532	成衣有關打樣及剪裁人員	皮革切割工
			7533	縫紉、刺繡及有關工作人員	修改衣服、繡學號
			7534	室內裝飾品縫紉及有關工作人員	寢具製作工、沙發座縫製工、床墊縫製工、布套縫製工等
			7535	鞣革、製革及去毛工作人員	
			7536	製鞋及有關工作人員	含皮帶、皮箱、皮包製品製造
		754		其他技藝及有關工作人員	
			7541	潛水人員	
			7542	引爆及爆破人員	用於礦業、採石、建築物拆除
			7543	產品分級及檢查人員(餐飲除外)	生產線的品管佐理員
			7544	消毒及其他害蟲與雜草抑制人員	
			7549	其他未分類技藝及有關工作人員	
8				廠房設備、機械操作及組裝人員	

臺灣社會變遷基本調查 ISCO 2008 職業編碼 (20170628 改版)

大類	中類	小類	細類	職業名稱	備註
	81			固定廠房設備及機械操作人員	
		811		採礦及礦物處理廠房設備操作人員	
			8111	採礦及採石工作人員	
			8112	礦石及石材處理廠房設備操作人員	
			8113	鑽井、鑽孔及有關工作人員	
			8114	水泥、石材及其他礦產品機械操作人員	
		812		金屬處理及最後加工設備操作人員	
			8121	金屬製造設備操作人員	凡從事金屬冷、熱熔爐及化學處理設備之操作及監控，以改變其物理性質；沖床、折床
			8122	金屬最後加工、電鍍及塗佈機械操作人員	
		813		化學製品、照相產品廠房設備及機械操作人員	
			8131	化學製品設備及機械操作人員	藥品及化粧品、石油及天然氣、爆炸物等機械操作人員、人造纖維製造設備操作工
			8132	照相產品機械操作人員	
		814		橡膠、塑膠及紙製品機械操作人員	
			8141	橡膠製品機械操作人員	輪胎翻修工
			8142	塑膠製品機械操作人員	光碟片射出操作工
			8143	紙製品機械操作人員	
		815		紡織品、毛皮及皮革製品機械操作人員	
			8151	纖維處理、紡紗及撚線機械操作人員	檔車員
			8152	紡織及針織機械操作人員	
			8153	縫製機械操作人員	拷克(布邊車)、平車(針車)
			8154	漂白、染色及布料洗滌機械操作人員	
			8155	毛皮及皮革處理機械操作人員	
			8156	製鞋及有關機械操作人員	
			8157	洗衣店機械操作人員	
			8159	其他未分類紡織品、毛皮及皮革製品機械操作人員	
		816		食品相關產品機械操作人員	
			8160	食品及有關產品機械操作人員	
		817		木材加工及造紙廠房設備操作人員	
			8171	紙漿及造紙廠房設備操作人員	
			8172	木材加工廠房設備操作人員	

臺灣社會變遷基本調查 ISCO 2008 職業編碼 (20170628 改版)

大類	中類	小類	細類	職業名稱	備註
		818		其他固定廠房設備及機械操作人員	
			8181	玻璃及陶瓷廠房設備操作人員	
			8182	蒸汽引擎及鍋爐操作人員	
			8183	包裝、裝瓶及貼標籤機械操作人員	
			8189	其他未分類固定廠房設備及機械操作人員	
	82			組裝人員	
		821		機械、電子設備組裝人員	
			8211	機械組裝人員	引擎組裝、車輛組裝、飛機組裝
			8212	電力及電子設備組裝人員	
			8219	其他組裝人員	自行車組裝
	83			駕駛及移運設備操作人員	
		831		鐵路、捷運駕駛及有關工作人員	
			8311	軌道車輛駕駛人員	含捷運駕駛、高鐵駕駛
			8312	軌道制動器、號誌及轉轍器操作人員	
		832		小客車、小貨車及機車駕駛人員	
			8321	機車駕駛人員	
			8322	小客車、計程車及小貨車駕駛人員	救護車
		833		大貨車及大客車駕駛人員	
			8331	大客車(公共汽車、遊覽車)駕駛人員	
			8332	大貨車、聯結車駕駛人員(含垃圾車駕駛)	
		834		推土機起重機等移運設備操作人員	
			8341	農牧業及林業移運設備操作人員	拖拉機、耕耘機
			8342	推土機及有關設備操作人員	
			8343	吊車、起重機及有關設備操作人員	
			8344	堆高機操作人員	
		835		船舶艙面(甲板)水手及有關工作人員	
			8350	船舶艙面(甲板)水手及有關工作人員	含小船駕駛、舵工、普通水手等
9				基層工作人員	
	91			清潔工及幫工	
		911		家庭、旅館及辦公室清潔工與幫工	
			9111	家庭清潔工及幫工	
			9112	辦公室、旅館及其他場所清潔工與幫工	含水塔清潔工、工友
		912		車輛、窗戶、洗衣及其他手工清潔工	
			9121	手工洗衣工及熨燙工	

臺灣社會變遷基本調查 ISCO 2008 職業編碼 (20170628 改版)

大類	中類	小類	細類	職業名稱	備註
			9122	車輛清潔工	
			9123	窗戶清潔工	
			9129	其他清潔工	
92				農、林、漁、牧業勞力工	
		921		農、林、漁、牧業勞力工	
			9211	農場勞力工	收割、採果、採茶臨時幫手
			9212	牧場勞力工	
			9213	綜合農牧場勞力工	
			9214	園藝勞力工	
			9215	林業勞力工	
			9216	漁業勞力工	
93				採礦、營建、製造及運輸勞力工	
		931		營建及採礦勞力工	
			9311	礦業及採石業勞力工 (含鹽工)	
			9312	土木工程勞力工	道路、鐵路等
			9313	建築物營建勞力工	建築工地挑磚工、清潔工
		932		製造勞力工	
			9321	手工打包勞力工	
			9329	其他製造勞力工	
		933		運輸及倉儲勞力工	
			9331	手拉及腳踏車輛駕駛工	
			9332	獸力車輛及機械駕駛工	馬車伕或牛車駕駛
			9333	搬運體力工	
			9334	貨品上架工	
94				食品烹調助手	
		941		食品烹調助手	
			9411	速食烹調工	速食店廚房幫工
			9412	廚房幫工	洗碗盤、洗菜工
95				街頭銷售及服務工	
		951		街頭傳單、宣傳工	
			9510	街頭服務工	發傳單、貼海報、舉看板
		952		街頭小販(餐食除外)	
			9520	街頭非食品小販(如服飾攤、日用品等流動攤販)	街頭販售餐食請歸入 5212
96				廢棄物服務工及環境清掃工	

臺灣社會變遷基本調查 ISCO 2008 職業編碼 (20170628 改版)

大類	中類	小類	細類	職業名稱	備註
		961		資源回收及環境清掃工	
			9611	垃圾及回收資源收集工	廢棄物收集工
			9612	回收資源分類工	
			9613	環境清潔維護工及清道夫等相關體力工	
		962		其他基層工人	
			9621	信差、包裹遞送工及行李搬運工	含貨運裝卸工、搬家工、碼頭工、送報工、高爾夫球場桿弟等、貨車隨車人員
			9622	打零工人員	雜工、簡單修繕或製造家用物品人員，如修理紗窗門等
			9623	水電燃氣抄表員及自動販賣機收款員	含停車計時抄表員
			9624	水及木柴收集工	
			9629	其他未分類基層工作人員	門房、收票員、停車場管理人員、電梯服務人員、寄物處管理工
0				軍人	
	01			軍官	
		011		軍官	
			0110	各級軍官	將、校、尉官
			0111	高階軍官 (上尉以上之將校級軍官)	此為變遷新增細類碼
			0112	低階軍官 (中尉以下之軍官)	此為變遷新增細類碼
	02			士官	
		021		士官	
			0210	士官	士官、士官長
	03			其他位階軍人	
		031		其他位階軍人	
			0310	士兵	
			9991	已多年未工作，但由職業工會投保勞保	僅供退休題組使用
			9992	從來沒有工作過，但由職業工會投保勞保	僅供退休題組使用

附錄十一 訪問結果代碼說明

【成功】

100 成功完訪

【需再訪】（應探訪三個不同天、二個不同時段）

- 401 無人在家_確定受訪者居住該處
- 501 無人在家_不確定受訪者居住該處
- 402 管理員阻止_確定受訪者居住該處（請出示所有公文或留本計畫聯絡電話）
- 502 管理員阻止_不確定受訪者居住該處（請出示所有公文或留本計畫聯絡電話）
- 403 受訪者外出，調查期間會回來
- 302 暫時不方便接受訪問（受訪者在家且還沒開始訪問，可再探訪）
- 202 受訪者以外的人代為拒訪（未開始詢問目前，請設法接觸到受訪者本人）
- 213 因故中止訪問（已訪問部份題目，可再探訪）
- 509 語言不通_非受訪者

【不需再訪】

- 200 該地址沒有常住人口
- 201 受訪者拒訪（未開始詢問目前）

《拒訪原因》

- | | |
|--------------------|-------------------|
| 01 訪函上寫「您都有權利退出計畫」 | 02 沒空/太忙（含時間無法配合） |
| 03 對訪問主題沒興趣 | 04 禮券（商品卡）金額太少 |
| 05 擔心個資外洩 | 06 不願意接受任何訪問 |
| 07 家人反對 | 08 本人或家人身體不適 |
| 09 無任何理由拒絕 | 10 其他，請說明_____ |

- 211 受訪者中途拒訪
- 212 受訪者以外的人中途拒訪
- 303 語言不通_受訪者
- 602 因無法清楚理解問題或進行意思表達，而無法接受訪問（如精神疾病等）
- 503 外出，調查期間不會回來
- 504 外出，不知去向、失蹤
- 603 服兵役，調查期間不會回來
- 604 服刑
- 301 死亡_調查期間
- 611 空屋_調查期開始前（如因房子改建/出售/出租等，無人居住，經村里長、警察等證實）
- 511 空屋_調查期間（調查開始後仍有人居住，後來搬走）
（如因房子改建/出售/出租等，無人居住，經村里長、警察等證實）
- 512 查無此地址（經村里長、警察等證實）

- 513 因環境惡劣，無法抵達 (如水災、地震或其他天災等)
- 612 政府機構、軍事單位、醫療院所、學校、職訓中心、監獄等單位
- 311 受訪者要求刪除資料 (包括完訪與未完訪)，請說明_____
- 209 受訪者或代理人於訪員未前去訪查前，即直接告知執行單位拒訪
(非因身心障礙或語言不通等因素而拒訪)
- 998 應門者拒絕戶抽

【其他】

- 999 其他無法歸類之項目，請說明_____

【受訪者的住屋型態】

- 00 轉入案且無詳細地址/此地址無住屋/查無此地址/空屋
- 01 看不到建築物本體，無法判斷
- 02 傳統農村或傳統門字形庭院
- 03 獨棟透天 (如：樓中樓、別墅等)
- 04 雙併透天
- 05 連棟透天
- 06 獨棟式一樓平房
- 07 連棟式一樓平房
- 08 五樓以下公寓
- 09 六樓以上公寓或大廈
- 10 頂樓加蓋或自行搭建(違建)
- 11 鐵皮屋
- 12 組合屋
- 13 其他，請說明：_____

【受訪者的住宅有無做為住家以外的用途】

- 00 轉入案且無詳細地址/此地址無住屋/查無此地址/空屋
- 01 看不到建築物本體，無法判斷
- 02 都沒有 (純粹住家)
- 03 餐飲店
- 04 工廠
- 05 辦公室
- 06 商店
- 07 娛樂場所
- 08 宗教場所
- 09 其他營業場所
- 10 其他，請說明_____

附錄十二 工作人員名錄

一、研究人員

計畫主持人：吳齊殷

共同主持人：傅仰止、蔡佳泓、林本炫

協同研究人員：林宗弘、廖培珊、郭蕙如

問卷設計小組召集人：蔡佳泓（國家認同與公民權組）、林本炫（宗教組）

國家認同與公民權組研究人員：呂青湖、林宗弘、沈筱綺、傅仰止、游清鑫、廖培珊、劉正山

宗教組研究人員：范綱華、陳杏枝、陳家倫、黃克先、楊弘任、齊偉先、劉怡寧

二、研究助理

執行秘書：陳秋玲

研究助理：吳姿瑩、林秉宏、邱亮瑾、姚佳榆、張逸萍、黃湫雯、盧巧茹、賴秋蘋

三、預試調查訪員

國家認同與公民權組面訪（新北市、基隆市、宜蘭縣、桃園市、南投縣、臺南市、高雄市）

訪員：周麗真、李林秋、徐秀良、黃宣定、沈千玉、張智惠、林淑美

宗教組面訪（新北市、宜蘭縣、苗栗縣、台中市、嘉義市、高雄市）

訪員：祝文珠、陳羽、林邑俞、徐進榮、徐玉珠、蔡淑芬、張文菊

四、正式調查訪員

(一)研究問卷 I 國家認同與公民權

臺北市、新北市、基隆市、宜蘭縣

訪員：

田惠珍、沈千玉、林國欽、林淑美、祝文珠、張智惠、張騏安、陳羽、陳淑珍、陳雅菡、黃、玉、黃慧慈、蔡婷仔、蕭淑美、羅美蘭

桃園市、新竹市、新竹縣、苗栗縣

訪員：

田惠珍、洪佩綦、黃宣定、楊珽皓

臺中市、彰化縣、南投縣

訪員：

石雯櫻、沈千玉、洪佩綦、蔣念慈、蕭淑美、謝美如

雲林縣、嘉義縣、臺南市

訪員：

洪佩綦、張智惠、莊春華、歐陽增、蔡淑芬、鄭芙蓉、蕭淑美

高雄市、屏東縣、花蓮縣、臺東縣

訪員：

李盈慧、林秀莉、林淑美、林靜怡、張智惠、莊春華、陳淑珍、黃令玉

(二)研究問卷 II 宗教

臺北市、新北市、基隆市、宜蘭縣

訪員：

史莉娜、田惠珍、余燕珠、杜雲微、周麗真、林邑俞、林淑君、洪秀綿、祝文珠、張文菊、張智惠、陳羽、趙素嬌、蔡淑芬

桃園市、新竹市、新竹縣、苗栗縣

訪員：

方秀媛、田惠珍、徐進榮、張文菊、黃宣定、蘇珮嫻

臺中市、彰化縣、南投縣

訪員：

沈千玉、林邑俞、洪佩綦、徐玉珠、張文菊、張秋惠、陳淑珍

雲林縣、嘉義縣、臺南市

訪員：

洪佩綦、張智惠、莊春華、陳淑珍、蔡淑芬

高雄市、屏東縣、花蓮縣、臺東縣

訪員：

林邑俞、林淑美、張文菊、張智惠、莊春華、黃珮甄、賴麗端

附錄十三 資料檔加權說明

本次加權工作所使用之母體資料是依據楊澤全(2019)推估 18 歲以上常住人口資料的方法所推估之民國 111 年 12 月的 18 歲以上常住人口資料為準，扣除外島人口，包括連江縣、金門縣等地區後，總人口數為 19,480,262 人。兩組抽出樣本數，國家認同與公民權組為 5,264 案，宗教組為 5,266 案（見「貳、抽樣過程」），但實際調查訪問後，國家認同與公民權組成功樣本數為 1,563 案、宗教組成功樣本數為 1,726 案。

在資料收集完成後，本計畫必須先檢查成功樣本的「性別」、「年齡」、「¹⁵教育程度」及「地理分層」是否與母體人口結構一致。由表一、表二顯示，國家認同與公民權組於「性別」、「年齡」與「教育程度」偏離母體人口結構；宗教組則於「性別」、「年齡」、「教育程度」與「地理分層」偏離母體人口結構。因此，本計畫在資料釋出時，除提供每個成功樣本的「不等機率加權權值」外，也會提供依據「性別」、「年齡」、「教育程度」及「地理分層」等四個人口基本變項所進行的「多變項反覆加權法的權值」。

一、不等機率抽樣權值（unequal probabilities of selection, sampling weights）

由於本計畫採用分層多階段 PPS 抽樣，再加上使用膨脹樣本的策略，使每個人具有不同的中選機率。為了補償此不等機率抽樣的問題，在資料處理上將採不等機率加權的措施。

分層多階段 PPS 抽樣的抽取率計算方式如下：

1、各分層裡每個人的原中選機率

$$f_{sel} = f_{\alpha} \times f_{\beta} \times f_{\gamma} = \frac{a_h B_{h\alpha}}{N_h} \times \frac{b_h C_{h\alpha\beta}}{B_{h\alpha}} \times \frac{c_h}{C_{h\alpha\beta}} = \frac{a_h b_h c_h}{N_h}$$

2、膨脹樣本後的個人中選機率

$$f_{(county)} = f_{sel} \times \text{膨脹係數}_{county} = \frac{a_h b_h c_h \times \text{膨脹係數}_{county}}{N_h}$$

¹⁵ 教育程度：由於內政部現住人口教育程度統計資料非按單齡分，故兩組 18-19 歲採用 109 年主計總處人力資源調查推估人數。以 18-19 歲為例說明，其是以人力資源調查 18-19 歲的教育程度比例做為母體 18-19 歲的教育程度比例，接著以臺閩地區人口統計 18-19 歲人口數及母體 18-19 歲的教育程度比例，得到 18-19 歲各教育程度人數分布。最後將之加上 109 年底臺閩地區各縣市鄉鎮市區 20 歲以上現住人口教育程度，得到教育程度的母體參數。

加權權值的計算公式： $w_{sel}^0 = \frac{1}{f_{(county)}}$

N_h 為各分層母體總數， n_h 為各分層樣本數，
 a_h 為第 h 分層抽取的總鄉鎮數， b_h 為第 h 分層各鄉鎮抽取的村里數，
 c_h 為第 h 分層各村里的總抽取人數，
 α 為第 α 個鄉鎮， $B_{h\alpha}$ 為第 h 分層第 α 鄉鎮的總人口數，
 $C_{h\alpha\beta}$ 為第 h 分層第 α 鄉鎮第 β 村里的總人口數。

將所有成功樣本之不等機率抽樣權值 (w_{sel}^0) 加總，亦可得到全國成功母體總數 (N_v)，也就是一個成功樣本，在臺灣地區代表多少人。為使每個成功樣本 w_{sel}^0 權值加總等於成功樣本數 (n)，需重新調整 w_{sel}^0 為 w_{sel} ，其計算方式為：

$$w_{sel} = w_{sel}^0 * n / N_v$$

二、多變項反覆加權法的權值

為使成功樣本結構具有代表性並符合母體人口結構，在完成前述不等機率加權權值 w_{sel} 後，隨即針對「性別」、「年齡」、「教育程度」與「地理分層」四個變項進行樣本代表性檢定 (卡方檢定)，並採用「多變項反覆加權法」進行加權，直到成功樣本代表性檢定結果符合母體人口結構的分布狀況為止。而各分類加權權值的計算公式如下：

$$w_r = \frac{N_i}{N} * \frac{n}{n_i} * w_{sel}$$

N 為母體總數， n 為成功樣本總數，
 N_i 為各分類母體總數， n_i 為各分類成功樣本數。

表三顯示國家認同與公民權組 w_r^4 權值¹⁶，表四顯示宗教組 w_r^4 權值之結果皆顯示成功之樣本與母體特徵均無顯著差異，表示反覆加權過後成功樣本具有代表性。

¹⁶ w_r^4 為利用「教育程度四分類」所得到的權值。八期一次起並未提供「教育程度五分類」 w_r^5 權值，這是因母體資料推估所用之民國 99 年臺灣人口及住宅普查資料內的「15 歲以上常住人口之教育程度」將「國小及以下」視為一類，無法區分出教育程度五分類的「不識字」與「自修/小學」。

表一 成功樣本的代表性檢定（加權前）：國家認同與公民權組

變項		樣本		母體	檢定結果		
		人數	百分比	百分比	卡方值	P 值	
性別	男性	695	44.47	48.53	10.3482*	P<0.05	
	女性	868	55.53	51.47			
年齡	18-29 歲	201	12.86	17.26	24.1366*	P<0.05	
	30-39 歲	250	15.99	16.53			
	40-49 歲	325	20.79	19.26			
	50-59 歲	294	18.81	17.72			
	60-69 歲	279	17.85	16.07			
	70 歲及以上	214	13.69	13.16			
教育程度四分類	不識字/自修/小學	158	10.11	11.22	18.7457*	P<0.05	
	國中（初）中/初職	160	10.24	12.41			
	高中普通科/高中職業科/高職/士官學校	425	27.19	29.13			
	五專/二專/三專/軍警校專修班/軍警校專科班/空中行專/空中商專/空中大學/技術學院、科技大學/大學/碩士/博士	820	52.46	47.23			
地理分層	北北基宜	第 1 層	82	5.25	5.71	26.2433	P>0.05
		第 2 層	271	17.34	16.59		
		第 3 層	154	9.85	8.60		
		第 4 層	22	1.41	1.63		
	桃竹苗	第 1 層	101	6.46	6.48		
		第 2 層	139	8.89	8.39		
		第 3 層	39	2.50	2.28		
	中彰投	第 1 層	58	3.71	5.03		
		第 2 層	93	5.95	6.46		
		第 3 層	91	5.82	6.03		
		第 4 層	23	1.47	1.65		
	雲嘉南	第 1 層	87	5.57	4.85		
		第 2 層	98	6.27	5.76		
		第 3 層	45	2.88	2.92		
	高屏澎	第 1 層	72	4.61	5.70		
		第 2 層	72	4.61	4.97		
第 3 層		68	4.35	4.90			
花東	第 1 層	26	1.66	1.20			
	第 2 層	22	1.41	0.85			

註：1.總成功樣本數為 1,563，而樣本代表性檢定只針對有效回答樣本進行，不包含不知道、拒答等無反應選項及其他等無法歸納之選項。樣本有效人數性別為 1,563 人、年齡為 1,563 人、教育程度四分類為 1,563 人、地理分層為 1,563 人。

2. 檢定結果以「*」表示成功樣本的人口特徵分布與母體人口數不一致。

表二 成功樣本的代表性檢定（加權前）：宗教組

變項		樣本		母體	檢定結果		
		人數	百分比	百分比	卡方值	P 值	
性別	男性	755	43.74	48.53	15.9787*	P<0.05	
	女性	971	56.26	51.47			
年齡	18-29 歲	197	11.41	17.26	58.0972*	P<0.05	
	30-39 歲	270	15.64	16.53			
	40-49 歲	322	18.66	19.26			
	50-59 歲	344	19.93	17.72			
	60-69 歲	343	19.87	16.07			
	70 歲及以上	250	14.48	13.16			
教育程度四分類	不識字/自修/小學	225	13.04	11.22	8.3972*	P<0.05	
	國中（初）中/初職	188	10.89	12.41			
	高中普通科/高中職業科/高職/士官學校	492	28.51	29.13			
	五專/二專/三專/軍警校專修班/軍警校專科班/空中行專/空中商專/空中大學/技術學院、科技大學/大學/碩士/博士	821	47.57	47.23			
地理分層	北北基宜	第 1 層	94	5.45	5.71	56.0502*	P<0.05
		第 2 層	322	18.66	16.59		
		第 3 層	166	9.62	8.60		
		第 4 層	30	1.74	1.63		
	桃竹苗	第 1 層	109	6.32	6.48		
		第 2 層	109	6.32	8.39		
		第 3 層	40	2.32	2.28		
	中彰投	第 1 層	77	4.46	5.03		
		第 2 層	110	6.37	6.46		
		第 3 層	107	6.20	6.03		
		第 4 層	29	1.68	1.65		
	雲嘉南	第 1 層	86	4.98	4.85		
		第 2 層	92	5.33	5.76		
		第 3 層	56	3.24	2.92		
	高屏澎	第 1 層	70	4.06	5.70		
		第 2 層	78	4.52	4.97		
第 3 層		84	4.87	4.90			
花東	第 1 層	35	2.03	1.20			
	第 2 層	32	1.85	0.85			

註：1.總成功樣本數為 1,726，而樣本代表性檢定只針對有效回答樣本進行，不包含不知道、拒答等無反應選項及其他等無法歸納之選項。樣本有效人數性別為 1,726 人、年齡為 1,726 人、教育程度四分類為 1,726 人、地理分層為 1,726 人。

2.檢定結果以「*」表示成功樣本的人口特徵分布與母體人口數不一致。

表三 成功樣本的代表性檢定（加權後）：國家認同與公民權組（ w_r^4 ）

變項		樣本		母體	檢定結果		
		人數	百分比	百分比	卡方值	P 值	
性別	男性	758	48.53	48.53	0.0007	P>0.05	
	女性	804	51.47	51.47			
年齡	18-29 歲	268	17.15	17.26	0.0604	P>0.05	
	30-39 歲	257	16.44	16.53			
	40-49 歲	300	19.19	19.26			
	50-59 歲	277	17.72	17.72			
	60-69 歲	253	16.19	16.07			
	70 歲及以上	208	13.31	13.16			
教育程度四分類	不識字/自修/小學	175	11.20	11.22	0.0008	P>0.05	
	國中（初）中/初職	194	12.42	12.41			
	高中普通科/高中職業科/高職/士官學校	455	29.13	29.13			
	五專/二專/三專/軍警校專修班/軍警校專科班/空中行專/空中商專/空中大學/技術學院、科技大學/大學/碩士/博士	738	47.25	47.23			
地理分層	北北基宜	第 1 層	89	5.69	5.71	0.0542	P>0.05
		第 2 層	260	16.62	16.59		
		第 3 層	135	8.63	8.60		
		第 4 層	25	1.60	1.63		
	桃竹苗	第 1 層	101	6.46	6.48		
		第 2 層	131	8.38	8.39		
		第 3 層	36	2.30	2.28		
	中彰投	第 1 層	79	5.05	5.03		
		第 2 層	101	6.46	6.46		
		第 3 層	94	6.01	6.03		
		第 4 層	26	1.66	1.65		
	雲嘉南	第 1 層	76	4.86	4.85		
		第 2 層	90	5.75	5.76		
		第 3 層	46	2.94	2.92		
	高屏澎	第 1 層	90	5.75	5.70		
		第 2 層	77	4.92	4.97		
		第 3 層	76	4.86	4.90		
	花東	第 1 層	19	1.21	1.20		
		第 2 層	13	0.83	0.85		

註：總成功樣本數為 1,563，而樣本代表性檢定只針對有效回答樣本進行，不包含不知道、拒答等無反應選項及其他等無法歸納之選項。樣本有效人數性別為 1,563 人、年齡為 1,563 人、教育程度四分類為 1,563 人、地理分層為 1,563 人。本表各分類變項總人數與權值調整前不同是來自於小數點四捨五入的差異。

表四 成功樣本的代表性檢定（加權後）：宗教組（ w_r^4 ）

變項		樣本		母體	檢定結果		
		人數	百分比	百分比	卡方值	P 值	
性別	男性	838	48.58	48.53	0.0000	P>0.05	
	女性	888	51.42	51.47			
年齡	18-29 歲	294	17.02	17.26	0.2134	P>0.05	
	30-39 歲	283	16.41	16.53			
	40-49 歲	331	19.20	19.26			
	50-59 歲	306	17.71	17.72			
	60-69 歲	280	16.21	16.07			
	70 歲及以上	232	13.46	13.16			
教育程度四分類	不識字/自修/小學	194	11.22	11.22	0.0032	P>0.05	
	國中（初）中/初職	214	12.42	12.41			
	高中普通科/高中職業科/高職/士官學校	502	29.11	29.13			
	五專/二專/三專/軍警校專修班/軍警校專科班/空中行專/空中商專/空中大學/技術學院、科技大學/大學/碩士/博士	816	47.25	47.23			
地理分層	北北基宜	第 1 層	99	5.72	5.71	0.0589	P>0.05
		第 2 層	286	16.58	16.59		
		第 3 層	149	8.61	8.60		
		第 4 層	28	1.63	1.63		
	桃竹苗	第 1 層	112	6.48	6.48		
		第 2 層	145	8.40	8.39		
		第 3 層	39	2.25	2.28		
	中彰投	第 1 層	86	5.00	5.03		
		第 2 層	111	6.45	6.46		
		第 3 層	104	6.05	6.03		
		第 4 層	29	1.67	1.65		
	雲嘉南	第 1 層	84	4.85	4.85		
		第 2 層	99	5.76	5.76		
		第 3 層	51	2.93	2.92		
	高屏澎	第 1 層	98	5.70	5.70		
		第 2 層	86	4.96	4.97		
		第 3 層	84	4.87	4.90		
	花東	第 1 層	21	1.20	1.20		
		第 2 層	15	0.88	0.85		

註：總成功樣本數為 1,726，而樣本代表性檢定只針對有效回答樣本進行，不包含不知道、拒答等無反應選項及其他等無法歸納之選項。樣本有效人數性別為 1,726 人、年齡為 1,726 人、教育程度四分類為 1,726 人、地理分層為 1,726 人。

附錄十四 臺灣社會變遷基本調查計畫的演變

說明：本附錄文章出處為「台灣的社會變遷1985~2005：家庭與婚姻」2012年5月，頁326至357。

臺灣社會變遷基本調查計畫的演變

(1985-2011)

章英華 傅仰止 張苙雲 瞿海源

一、計畫原由與目的

臺灣經歷百餘年之現代化衝擊，尤其近三十年來，整個社會變遷十分巨大。這樣的社會變遷在本質上究竟如何？到底在社會、文化、政治等各個層面有著什麼樣的變遷？如何變遷？各層面變遷彼此間的關係如何？甚至究竟變了沒有？都是很值得研究的重要社會科學議題。三十年前，學者面對臺灣社會這樣巨大的變遷，除了若干政府統計資料外，並無可供深入分析的研究資料。到1980年初，在既有的調查資料中，經濟調查的資料已相當豐富，社會文化調查資料卻相當稀少且零散，尤其欠缺全國性的抽樣調查資料。雖然行政院主計處每隔十年都會進行人口普查，但一方面資料內容十分有限，另一方面資料儲存和運用也有問題，實際上能貢獻於社會變遷研究的非常有限。在缺乏相當規模資料的狀況下，社會科學界就不易深入研究社會變遷現象，進而掌握其特徵加以論述。政界和學術界雖然常常強調社會變遷快速，也呼籲社會因應，但缺乏客觀的數據，總是停留在常識性的說法。

「臺灣社會變遷基本調查計畫」（以下簡稱「變遷調查」）的主要目的，就是在有效建構臺灣社會變遷的調查資料檔，為臺灣社會變遷的研究提供一個堅實的基礎。「變遷調查」在1982年時開始規劃，當時行政院國家科學委員會故人文社會發展處處長華嚴教授與擔任研究員的葉啟政教授，有鑑於國內欠缺全國抽樣的非經濟調查，乃主動進行規劃並推動，希望集中社會科學人力與經費，建構一個有關臺灣社會變遷的調查資料庫。在1984年由楊國樞教授擔任主持人，瞿海源教授為執行秘書，推動了第一次的調查。到了1988年，即第一次調查完成三年後，當時國科會人文處處長劉克智教授和負責社會學部門的陳寬政教授，認為應該積極進行第二次調查，於是委請瞿海源教授負責規劃，開啟了往後五年為期、每年兩份問卷的持續性社會調查。瞿教授自二期一次起擔任計畫主持人，奠定了「變遷調查」的推展模式；1999年三期五次調查開始，由章英華教授與傅仰止教授擔任主持人；2006年五期二次計畫執行時，由傅仰止教授擔任主持人，張晉芬教授為共同主持人；2007年的五期三次

計畫，由張苙雲教授擔任主持人，廖培珊教授共同主持，直到目前「變遷調查」仍由中央研究院社會學研究所研究人員主持。

「變遷調查」在 1984 年第一次規劃時，本著以下三個核心的基本精神進行。第一是時間序列性，調查以間隔五年重複施行。就調查研究的性質而論，單次調查所得資料仍然極為重要，研究者可以利用單次調查的資料探討社會現象，本身的學術價值與貢獻，不需贅述。然而，從多時間點多次調查來探測社會變遷現象，所能提供學術研究的資料就更豐富了。每隔五年對同一主題再行施測，主要是因為對社會變遷的研究需要時間序列的資料，也就是至少要有兩個以上時間點的調查。經過評估，以五年為期進行調查，對臺灣社會變遷狀況的掌握應該是合宜的，因為時間距離太短，很難探測出變遷，實質的社會變遷也不是一兩年的變動可以顯現的，而且頻繁的調查所需經費非常龐大。

第二項核心信念是促成社會科學科際間的合作，邀請社會、經濟、政治、心理、人類、教育、傳播、法律及精神醫學等領域學者共同參與。所謂的社會變遷實際上包含了政治、社會、文化、心理等面向，不同的社會現象間也可能有密切的關係，由於科際間的合作在實質研究上有必要，於是社會科學對社會變遷研究的整合就可以從這個調查研究計畫來開始建立重要的資料庫。

第三是秉持學術資料庫是公共財的信念，為學術界提供高品質可供研究用的全臺抽樣調查資料。「變遷調查」開風氣之先，問卷調查原始資料在蒐集清理建檔後一年內全面開放給國內外學術界使用，參與計畫的學者只有一年優先使用資料的權利。在調查研究進行過程中已經由不同學科的學者參與，再向各相關學術領域的學者公開調查資料，當有助於學術研究之發展。資料公開的做法也在於節省經費，一方面學者和研究生可以不必親自進行調查就能獲得研究資料，另一方面由於計畫邀集了主要社會科學界從事調查研究或在研究上有專精之學者參與計畫，其原始之目的也在減少不完整調查的數目。全臺抽樣調查需要相當的經費，不是單一或少數幾位學者可長期進行的，更不可能持續進行，「變遷調查」即在整合的基礎上為研究人員蒐集長期的調查資料。到 2011 年 12 月底為止，國內外學者或機構申請或下載資料的次數總計為 26,381 人次。¹⁷學術資料庫作為公共財早年即使在國際上也不多見，目前國際上已經有若干社會調查計畫仿照本計畫在資料清理建檔後開放釋出。更重要的是，這樣的作法不只是提供學術研究的資料，同時也對學術調查資料公開使用的風氣有很大的導引作用，進而促成學術研究的發展及公共性格。

¹⁷目前下載來源包括：中央研究院社會學研究所網頁（免費即時下載），以及中央研究院人文及社會科學研究中心所屬「調查研究專題中心」的調查研究資料庫（採會員制），本文所引次數採兩者合計。

「變遷調查」的取向在國際間也極為少見，比較接近的是美國芝加哥大學國家民意研究中心(NORC)自1970年初開始進行的「綜合社會調查」(General Social Survey, 簡稱GSS)。GSS並不是以社會變遷為主要目的，而是以涵蓋重要的社會文化和政治現象的橫斷面之調查為主，但是由於有若干題組曾多次施測，確實也可以作為分析社會變遷的依據。在美國社會科學界，根據GSS資料撰寫出版的學術論文不計其數，成了全國普查資料之外，學者分析出版最重要的二手資料來源，對美國社會科學發展有重大影響。換言之，GSS調查研究計畫對美國社會科學有重要的貢獻，甚至影響了美國社會科學的發展方向。「變遷調查」參考類似做法，規劃長期目標，希望為臺灣社會留下寶貴的社會科學實證紀錄。

二、計畫成效

「變遷調查」是社會科學多領域合作的計畫，歷年來除了審慎選擇能力極受肯定者擔任問卷設計小組召集人，並邀請曾經有問卷設計經驗的專家學者參與問卷研擬，同時也吸收在調查研究或量化研究方法上具有相當訓練的年輕教學研究人員，藉著新血的加入來推展計畫，歷來協同主持計畫的學者、參與問卷研擬及調查方法設計者已逾數百位。

上述各領域學者在參與問卷主題研擬和實際施測題目時，多根據相關的變遷理論及文獻加以研析，作為擬定主題與草擬題目的依據。第一期計畫於1984與1985年間進行，共執行了兩份綜合問卷。自1990年以後則從第二期開始以五年為一期，目前已進行到第六期的計畫。截至2011年執行第六期第二次調查為止，總計完成了48份問卷調查，訪問成功的總樣本數為101,026。根據美國GSS計畫主持人及其他歐美學者在2006年的統計，¹⁸「變遷調查」已經成為全世界蒐集到最多成功訪問樣本、規模最大的一系列社會調查計畫。在五年期計畫的第一年都以一期一次為依據，經小幅度修改後，執行兩份綜合性問卷的訪問與資料建檔工作，至於各期第二次至第五次，則各進行兩份專題問卷。每一專題每五年均重複執行的各期專題及相關內容，請參見附表1-1至1-6。

「變遷調查」到2011年初已經公開釋出44個資料檔（不含附加的專題計畫：「東亞社會階層與社會流動研究」），六期一次資料預計於2012年3月對外釋出。釋出資料除了可以由計畫網頁下載之外，亦委託「中央研究院人文社會科學研究中心」下的「調查研究專題中心」（在2003年之前為「調查研究工作室」）公開釋出。這個龐大調查資料有效地建檔供公眾使用，本身就是資源整合和

¹⁸ 2 Smith, T.W., Kim, J., Koch, A., & Park, A. (2006) Social Science Research and the General Social Surveys. *Comparative Sociology* 5(1): 33-43.

累積的結果，更促成了進一步的資源整合和累積。自 1999 年即開始在網路上開放原始資料直接下載，當可促進廣泛研究使用。另外，每次調查計畫完成後出版執行報告，以便學界同仁瞭解計畫的內容，目前至六期一次止，共出版了 21 冊報告（二期一次和二次合為同一冊）。截至 2012 年 1 月底為止，運用「變遷調查」資料的相關論著至少累計 31 篇博士論文、215 篇碩士論文、14 本專書及 741 篇學術論文（包括會議論文 343 篇、期刊論文 293 篇、專書論文 105 篇）。由於只能以蒐集到的資訊估計，這應該是最保守的數字。

為了積極擴展學界的參與，促成更多對資料的運用，1987 年「變遷調查」的計畫執行單位中央研究院民族學研究所舉辦了第一次研討會，並在 1995 年召開第二次研討會，兩次會議所發表的論文，經過修改審查後，出版了兩部專書。¹⁹之後在各期各次調查資料公布之前，也都配合舉辦專題研討會，鼓勵更多學者利用調查資料撰寫論文，到 2011 年 1 月底已舉辦 15 次研討會。

三、問卷設計：綜合、專題與國際比較問卷及掛題措施

「變遷調查」問卷設計的作業模式自第一次調查以來，有其延續性，但亦有所轉變，以下依不同問卷性質詳細說明。

（一）綜合問卷

在 1980 年代初期規劃的第一期「變遷調查」，原只構想每五年重複一次兩份問卷的調查，藉以累積觀察社會變遷的長期資料。自第二期，則規劃以五年為期每年進行兩份問卷，第一期的兩份問卷在每期的第一年重複施測，稱之為綜合問卷，每期第二至第五次的八份問卷稱之為專題問卷。歷次綜合問卷原則上儘量維持第一期兩份問卷的題組，由社會、心理、政治、傳播、教育、文化、精神醫學的各分組討論後，進行小幅度的必要修改或增補。相較於專題問卷，綜合問卷在各次調查的問卷題組與問項相似性最高（參見附表 1-1 至 1-6）。目前至六期一次為止，進行了間隔五年的六次調查。此外，從五期一次開始，因為將問卷之一設定為包括「國際社會調查計畫」（International Social Survey Programme，簡稱 ISSP）共同題組的問卷，因此將綜合問卷精簡為一份，六期一次已依據此份問卷重複施測。

¹⁹ 兩部專書分別為：《變遷中的台灣社會》，楊國樞、瞿海源主編(1988)，臺北：中央研究院民族學研究所。《九○年代的台灣社會：社會變遷基本調查研究系列二》（上、下冊），張芷雲、呂玉瑕、王甫昌主編(1997)，臺北：中央研究院社會學研究所。

(二) 專題問卷

在第二期的規劃中，便設定以五年為一期，相同的主題在五年之間以大體相同的問卷，使用全國性的樣本再度施測。在第三期中，做了稍許的調整。經過了兩個五年期共 16 個專題問卷（各次主題參見表 1-2 至表 1-3），到四期三次再增加 4 個專題。二期二次至五期五次之間，每五年都重複（即進行四次調查）的主題包括家庭、社會階層、傳播行為與宗教；進行過兩次調查的包括政治文化、文化價值；在第四期的調查中，政治文化的一些題目分別併入國家認同、公民權兩份問卷，文化價值的一些題目則併入宗教組問卷。

(三) 加掛題組

「變遷調查」在第二至第三期各次問卷設計時，都是由計畫主持人邀請學者擔任問卷設計小組召集人，並且共同商議邀約小組成員。自四期一次開始，國科會社會科學研究中心成立了「社會變遷基本調查推動小組」，參與各次主題、問卷設計小組召集人與參與學者的確認。

雖然問卷的設計都經過問卷設計小組用心而密集的討論，並經過認知訪談與預試之後才修訂完成問卷定稿，但歷來多有學者反映，需要的關鍵解釋變項未包含在問卷中，或是所要解釋的現象無法從問卷中取得。若能開放讓學者提出簡單的計畫書，在利用既有的題組之外加上少許題目，便能夠滿足研究架構所需要的變項。因此，「社會變遷基本調查推動小組」的運作中增加了加掛題組的機制，每年在適當的時機，由計畫主持人向學界公開徵求題組，經由計畫主持人與推動小組協調組成的評審小組評估之後，將部分題組納入問卷中，或是邀請申請人擔任問卷設計小組的成員。加掛題組自四期三次開始，到目前為止已進行了十年，有若干初步成果，但仍待學界更積極的利用此一機制。

(四) 國際比較問卷

在第三期第三次(1997)的調查中，曾以幾乎相同的題組在韓國、中國大陸和臺灣三地同時施測，開展了跨國比較的空間。在各國的研究團隊都自尋經費，以大致相同的問卷在自己國家進行全國的抽樣調查。當時的調查原先希望日本學者加入，但未能成功，一直到 2003 年，才由臺灣、日本、南韓與中國大陸的團隊共同成立了「東亞社會調查」(East Asian Social Survey，簡稱 EASS，參見 www.eassda.org)。「變遷調查」自 2006 年起執行 EASS 兩年一次的共同主題調查，並擔任 2006-2007 年的執行秘書，以及 2008 年主題問卷設計的召集人。2006 年所執行的主題是「家庭」、2008 年主題是「全球化與文化」、2010 年主題是「健康」、2012 年主題是「社會網絡」。

另外，「變遷調查」在 2001 年成為「國際社會調查計畫」的成員之一。ISSP(參見 www.issp.org) 是由 1983 年在英國舉行的一項會議所促成，目的在推展四國全國性社會調查的合作，包括英國「社會態度調查」(British Social Attitude Surveys)、美國「綜合社會調查」(General Social Survey)，德國「全人口社會知識總調查」(Allgemeine Bevölkerungsumfrage der Sozialwissenschaften)，以及澳洲「全國社會科學調查」(the National Social Science Survey)。這四個國家調查計畫的負責機構，在相同的核心背景資料之外，都同意在各國既有的調查問卷中，加入共同發展的 15 分鐘的題組。所有的討論以及初步問卷的設計以英文進行，並各自翻譯成自己國家的文字施測。目前共有 47 個國家(含臺灣)的調查機構參加此一計畫；各國參與的機構必須自籌調查經費。加入此一組織，應該是拓展我國學者國際接觸與視野的管道之一，「變遷調查」自 2002 年開始與其他國家同步進行調查，並參與 2006 年、2009 年及 2011 年調查主題的國際問卷設計小組，擔任方法委員會委員(2005-2011 年)、執行委員會委員(2006-2010 年)。

四、抽樣設計

「變遷調查」的抽樣雖以全臺灣人口為母體，但在實際抽樣中，排除了離島與山地鄉。自第一期計畫開始，便以臺灣戶籍資料為依據，建立樣本名冊，之後各次調查的抽樣原則大致類似，只在地區分層以及達到成功樣本的標準上稍有變化。各期次的樣本數與完訪率請參考附表 2-1 至 2-3。

(一) 抽樣基本原則

在一期至三期的各次調查，大部分都以 20 歲至 64 歲的臺灣居民為對象，少數幾次則包含到 75 歲的樣本；四期一次之後，則包含 20 歲以上人口，沒有年齡上限；在四期三次，為配合其他各國樣本的年齡，將最低年齡降至 18 歲。抽樣依據臺灣地區人口統計資料(不同時期依據的資料有別)，計算 20 歲至 64 歲(或 20 歲以上，或 18 歲以上)人口數，依比率決定各次調查各鄉鎮市區層級所應分配的樣本數，並決定各層級所應抽出的鄉鎮市區數。抽樣架構先以鄉鎮為第一抽出單位，村里為第二抽出單位，根據系統隨機抽樣原則抽出所需的戶數，再從戶中依事先預備的隨機表抽出訪問的樣本。在三期四次以前，戶政尚未電腦化，必須派人到各地戶政單位抽樣；三期四次時，臺北市與高雄市戶政電腦化完成，便在兩個城市抽出的各里中，以系統隨機抽樣原則直接抽出預定訪問的個人作為樣本。三期五次之後，全臺灣戶政資料都完成了電子化，因此都在抽出的村里決定後，由(當時的)「調查研究工作室」行文內政部取得所需村里的戶籍資料，再從中直接隨機抽出訪問的樣本。每一次

抽樣時，大致都根據一些經驗法則，估計樣本失敗率，加抽樣本數；不同地區擴充樣本的比率不盡相同。

自第五期開始，抽樣架構依據內政部最新人口資料，採取全新的設計。以臺灣地區年滿 18 歲及以上之中華民國國民為抽樣母體，並以臺灣地區戶籍資料檔為抽樣名冊(sampling frame)，利用分層等機率三階段抽樣法(probability proportional to size, PPS)抽出受訪對象。地區分層詳見以下說明。

(二) 抽樣的地區分層

第一期的抽樣，是根據行政院主計處的資料，將全臺灣的村里，依據農業、二、三級產業、漁業與礦業就業人口的比率，訂定分層的公式，將臺灣地區的村里區分成都市、城鎮與鄉村三層，分臺北市、高雄市與臺灣省三個副母體，最後從各地區各層的村里，隨機抽出三百個村里。

第二期第一至第三次的抽樣，則依據臺灣省經動會的分類，將臺灣地區分成臺北市、高雄市、省轄五市、省一級至五級的鄉鎮市總共八類地區（曾在二期三次中另加客家層），各類地區事先已決定應抽取的鄉鎮市區數，以隨機抽取各類地區預計數目的鄉鎮市，再由這些鄉鎮市中各抽取兩個村里。

自第二期第五次開始，鄉鎮市的分類則是根據羅啟宏(1992)²⁰的分層原則，將臺灣地區分成十個類別，由一至十類分別為新興鄉鎮、山地鄉鎮、工商鄉鎮、綜合性市鎮、坡地鄉鎮、偏遠鄉鎮、服務性鄉鎮、省轄市、臺北市、高雄市。其中臺北市與高雄市直接以里為抽出單位，其他地區則先抽出鄉鎮市區，再由這些鄉鎮市區中各抽出兩個村里。自第五期開始，鄉鎮市的分類則是利用「人口密度」、「教育程度」、「65 歲以上人口百分比」、「15-64 歲人口百分比」、「工業就業人口百分比」、「商業就業人口百分比」等指標，將臺灣的鄉鎮市區分為七層，包括都會核心、一般都市、新興市鎮、傳統產業市鎮、一般鄉鎮、高齡化鄉鎮與偏遠鄉鎮（五期一次時的命名）。²¹抽樣的原則一如過去，先計算各分層所有鄉鎮市區的人口數，依其人口比例來分配預定從各分層抽出的人數，並在各分層中依人口數多寡而抽取一定數目的鄉鎮市區；在每一鄉鎮市區中，再以人口數多寡依照等距抽樣法(systematic sampling)有系統地抽取一定數目的村里；最後，在前述選取的村里中，再同樣依照等距抽樣法抽取一定數目的受訪個案。

²⁰ 羅啟宏(1992)〈台灣省鄉鎮發展類型之研究〉，台灣經濟月刊 190: 41-68。

²¹ 侯佩君、杜素豪、廖培珊、洪永泰與章英華(2008)〈台灣鄉鎮市區類型之研究：「台灣社會變遷基本調查」第五期計畫之抽樣分層效果分析〉，調查研究：方法與應用 23: 7-32。在此篇論文中，類型命名略有修訂，「一般都市」改為工商市區，「一般鄉鎮」改為「低度發展鄉鎮」。人口密度指每平方公里的人口數，教育程度為 15 歲以上的大專人口數百分比，工業就業人口百分比為「工業就業人口數／總人口數 x 100」，商業就業人口百分比為「商業就業人口數／總人口數 x 100」。

(三) 從替代樣本到擴大樣本

早期在抽樣上曾經採行以左鄰右舍同特質對象作為替代樣本的做法，但二期三次開始便完全廢止，改採事先選定備取樣本，達到預計的樣本數時則不再訪問剩餘的樣本。自四期一次開始則採取分段抽樣的方式，更精確地預估可能完成的樣本數，如果未能達到目標，則以尚未達成的樣本數估計，再抽取適當數目的樣本。只要是抽取到的樣本，訪員一定要進行訪問；但是在達到預計完成樣本數的情況下，便不再進行二次抽樣，截至目前為止，大致都能運用第一次抽樣的樣本，便接近預計樣本數，尚未遇到第二波抽樣的情形。另外，自三期五次開始建立基本的樣本單位(primary sampling unit)，以五年為一期。這些樣本單位也提供中央研究院其他面訪計畫共同使用，在此基礎下，努力建立穩定的訪員與督導體系，期能藉由訪員與督導品質的提升，更加確保訪問品質。

五、實地訪問與完訪率

「變遷調查」的另一推展目的，在於逐步制度化，期望問卷調查的過程可以在有效的組織化之下完成，亦使調查研究的資源有效整合。1994 年中央研究院成立「調查研究工作室」，「變遷調查」的抽樣以至實地訪問的工作開始在該單位的協助之下推動。舉凡徵募訪員與督導、舉辦預試、實地調查，都已經建立固定運作模式。「調查研究工作室」在 2004 年轉型為「調查研究專題中心」，隸屬於人文社會科學研究中心之下，仍然致力於建立穩定的督導與訪員體系。

在 2000 年以前，「變遷調查」的訪員以大專學生為主力。國外調查研究方面的專家，一直對這樣的訪員體系有所垢病，主要的質疑之一是大專學生常因畢業或學業問題，而放棄訪員的工作，使得調查計畫無法培養專業的訪員，也無法積極提高訪問的素質。「調查研究專題中心」雖然已努力開拓徵選訪員的管道，非學生的訪員比例也有所增加，但還是很難培養願意持續從事問卷工作的專業訪員。在專業督導方面進展的幅度較大，在中部和南部設立了工作站，各有一位資深督導負責，在預試或急需的情況下，可獲得他們的支援，都較過去容易執行。在 2011 年六期二次的實地訪問，開始採用電腦輔助調查系統，訪員攜帶平版電腦進行家戶訪問。這是調查技術上的一大變革，但調查實施也隨之有所改變，例如：調查研究專題中心可以直接掌握大部分的督導與協調工作，原有督導人員的功便能大幅減低。

「變遷調查」在抽樣上向來以臺灣的戶籍資料為依據，雖然相較於沒有戶籍資料的國家，自有其便利之處，但在提升完訪率上，就有些先天的困難。此外，臺灣居民的實際居處與戶籍資料的差距日

益增加，也造成了樣本代表性的質疑。依據最近幾次調查的經驗，至少有二成至二成五的抽出樣本，因為不在抽出戶的地址而無法進行訪問。解決此一困境最直接的方法是追蹤訪問：即設法查問出樣本的實際居住地，再前往訪問。但因成本高且很難問到實際的居住地址，都未達到實際的效果。雖然從五期一次開始時，曾考慮不同的抽樣可能，但基本上沒有進行大幅度的改變。

完訪率一直是觀察問卷調查品質的重要指標之一。在四期一次以後是以預計完訪數估計膨脹樣本之後，決定抽出樣本數，每一抽出的樣本都必須訪查，所以可以直接計算完訪率。但是在一至三期，當使用替代樣本時，在每一個抽樣點完成預計樣本之後，對剩餘的替代樣本就不再進行訪查，於是有相當數量的樣本未曾訪查，因此很難估計確切的完訪率。基於以上的兩種情況，附表中以兩種方式呈現二期二次至三期五次的完訪率：一是以原始抽出樣本為母數，計算完訪率（見附表 2-1），另一是扣除未接觸樣本的抽出樣本為母數（見附表 2-2），讀者可以根據這兩個表評估「變遷調查」的完訪率。至於四期一次以後的完訪率，則完全以抽出樣本為母數（見附表 2-3），附表中列出三個完訪率：粗完訪率完全以抽出樣本數為母數，校正後完訪率(一)是以扣除了因戶籍地及不合格樣本之後的樣本數為母數，校正後完訪率(二)則是扣除了不合格樣本之後的樣本數為母數。

附表 2-1 顯示粗完訪率在 39%-48%之間，校正後的完訪率(一)在 47%-68%之間，校正後的完訪率(二)在 38%-55%。附表 2-2 的完訪率顯示當扣除了未接觸樣本之後，明顯高於附表 2-1 的完訪率，粗完訪率在 41%-52%之間，校正後完訪率(一)在 56%-61%之間，至於校正後完訪率(二)則在 44%-63%之間。扣除未接觸樣本的抽樣方式，採用粗完訪率可能太嚴格。若以校正後完訪率(二)為根據，並採附表 2-1 與附表 2-2 的中間值的話，大體上除了少數幾次之外，完訪率都在 50%上下。四期一次之後，得以估計較為精確的完訪率，如附表 2-3 顯示粗完訪率在 39%-56%之間，校正後完訪率(一)則在 48%-65%之間，校正後完訪率(二)則在 41%-58%之間。在這 11 年的調查之間，2000 年至 2002 年的完訪率最佳，在 2003 年因為 SARS 的影響，完訪率稍微下降，嗣後則因電話詐騙盛行，民眾的防衛心增強，完訪率持續下降，到了 2008 年才見回升的趨勢。

六、結語：改善與推廣

以上簡單介紹「變遷調查」在問卷設計、抽樣設計與實地訪問等方面的演變，以及有待克服的一些課題，諸如題項的延續性、完訪率的提升等。雖然可以從利用「變遷調查」資料發表的著作數量肯

定本計畫的功效，但在問卷規劃與設計上仍有改善的空間，同時仍需一些積極的作為，以提升資料庫的運用。

第一，在問卷題組與內容的演變過程中，我們必須思考的課題包括：是否應該開發新的主題？是否所有的主題，都適合以五年一次作為間隔？如果有些專題不需要五年就重複，則需開闢新專題。另外必須考慮的是，就算是每五年重複一次的專題，若維持一樣的內容，在分析上提出新課題的可能性或許較低。因此，用心考量那些題目應該重複，那些可適度變動，都應該有著更系統的思考與規劃。

第二，在專題問卷的設計中，我們遇到相當嚴重的缺失，例如在同一題組不同年期的問卷中，有些題組或答項的延續性不足，往往因為題組內題項與答項變動或是文字調整，導致無法觀察與分析長期的變遷趨勢。目前「調查研究專題中心」已有計畫就「變遷調查」資料著手加值的工作，其中之一是設法運用統計技術，讓有這樣問題的量表經過調整之後，可以進行不同期資料的串聯比較，但仍無法完全解決。雖然各年期調查單獨分析都有其價值，但長期趨勢觀察是「變遷調查」的核心目標之一，也是未來在問卷設計上的基本原則。

第三，參與「東亞社會調查」、「國際社會調查計畫」，固然有助於臺灣社會科學界與國際社會科學界的交流，也可提供國內學者國際比較的素材。可是本計畫在二期至三期已經建立了主題輪替的模式，如何能夠適當納入跨國比較題組，卻不致和原來的規劃有所衝突，將是一項挑戰。

第四，如何解決戶籍抽樣的缺失，將是「變遷調查」方法小組必須繼續思考的重點課題之一。在運用電腦輔助系統進行訪問之後，我們應該進一步透過可行的方法或配套措施，加強訪問工作的質與量，增加受訪者接受訪問的可能性，將粗完訪率逐步提升到百分之六十。

第五，有些問卷的參與者的確積極使用「變遷調查」的資料，不過仍有相當數量的參與者未曾運用。鼓勵問卷設計者運用資料的具體作法之一是，要求參與者在問卷規劃設計初期便建立分析架構，以之作為增加題目或更改題目的依據，可使得資料檔一完成，設計者便很快能進入實質分析。再者，除了建立加掛少數題組的機制以及參與國際調查計畫外，也希望學界同仁能多瞭解「變遷調查」內容與資料檔，並提出分析「變遷調查」資料的研究計畫，向國科會申請研究計畫補助。最後則是更機動地釋出資料，讓學界同仁下載使用，盡快進行分析與論著。

附錄十五 臺灣社會變遷基本調查問卷電腦資料檔申請使用辦法

臺灣社會變遷基本調查由國科會資助，中央研究院社會學研究所執行。為促進學術研究，特將該問卷調查之電腦數據檔開放給學術界免費使用。

本計畫之電腦資料檔主要委託中央研究院人文社會科學研究中心調查研究專題中心整理並釋出。在所有資料釋出之前，調查研究專題中心會對其做更深入、完整的檢誤與整理，並彙整資料相關事項，統一釋出，欲使用本計畫電腦資料檔者請加入調查研究專題中心「學術調查研究資料庫」會員。

此外，本計畫為提供即時、便捷的資料下載與搜尋，也同時在中央研究院社會學研究所的網頁上建立「臺灣社會變遷基本調查資料庫」(網址<http://www2.ios.sinica.edu.tw/sc/>)，可直接從網站下載所需的各期間卷的問卷題目、原始資料檔 (SPSS或STATA)、加權說明以及執行報告書文字檔，並可搜尋主題及相關題型之次數分配表。

申請者 (資料使用人) 因運用該調查資料撰成之一切論著 (如會議論文、期刊論文、博碩士論文、專書或其他等)，在出版或發表一個月之內，須送交兩份副本至中央研究院社會學研究所「臺灣社會變遷基本調查計畫」收藏，以利其它資料使用者借閱參考；並將書目資料提供予調查研究專題中心「學術調查研究資料庫」。

中央研究院人文社會科學研究中心調查研究專題中心「學術調查研究資料庫」會員約定條款，以及中央研究院社會學研究所「臺灣社會變遷基本調查資料庫」使用說明，分述如下：

一、調查研究專題中心「學術調查研究資料庫」會員約定條款

中央研究院人文社會科學研究中心調查研究專題中心 「學術調查研究資料庫」會員約定條款

為促進調查訪問原始資料共享，調查研究專題中心「學術調查研究資料庫」（以下簡稱本資料庫）特將各界捐贈或授權之調查資料檔案整理開放，供一般大眾與學界人士參考、使用。為維護資料捐贈者權益並便於資料庫管理，本資料庫採會員制。凡加入本資料庫會員者，方可使用本資料庫提供之各項會員服務。

1. 會員類別

會員資格依其使用權限的不同，區分為以下四種類別。

1.1 一般會員（二年期）

- (1) 國內外公私立研究機構之專任研究人員
- (2) 國內外公私立大專院校之專兼任教師
- (3) 政府機構之專任研究人員
- (4) 捐贈或授權資料予「學術調查研究資料庫」之個人或單位代表

1.2 一般會員（一年期）

- (1) 國內外公私立大專院校大學部學生、碩博士班研究生
- (2) 國內外公私立研究機構研究助理人員
- (3) 國內外公私立大專院校研究助理人員
- (4) 政府機構研究助理人員

若不符合前述一般會員資格，但已取得博士學位者，可以個案申請方式處理。

1.3 院內會員

中央研究院專任研究人員

1.4 網路會員

不限資格之個人

2. 會員資格申請及有效期限

2.1 一般會員申請者，於資料庫網站填具申請表，完成電子郵件信箱確認後，簽署「會員約定條款同意書」，連同在職或在學文件影本向本資料庫提出申請。符合申請資格者，本資料庫會根據申請人提供之證件，開通帳號年限。

會員效期到期之前，本資料庫將主動與會員聯絡資料校正及資格延長事宜。會員須於校正期間內確認有無資料異動情形，否則暫停其一般會員權限。

2.2 院內會員申請者，於資料庫網站填具申請表，提供中央研究院電子郵件信箱後並經確認，簽署「會員約定條款同意書」，連同中央研究院服務證影本向本資料庫提出申請。

本資料庫於每年 11 月以電子郵件校正資料，離職後會員權限失效。

2.3 網路會員申請者，於資料庫網站填具申請表格，並完成電子郵件確認後，即可開通帳號使用。網路會員帳號為永久有效。

一般會員與院內會員在帳號過期或失效後，將自動轉為網路會員。

3.會員資料管理

3.1 會員需自行設定一組密碼與帳號，以利會員權益之行使。

3.2 對於會員所留存之個人資料，除下列情況外，本資料庫在未獲得會員同意之前，不得對外揭露會員之姓名、地址、電子郵件地址及其他依法受保護之個人資料：

- (1) 依原資料提供者之要求；
- (2) 基於法律之規定；
- (3) 為保障本資料庫之財產及權益；
- (4) 在緊急情況下為維護其他會員或第三人之權益。

3.3 在會員資格終止後，本資料庫得保留會員資料作為統計、相關資料傳送、或衍生著作調查等聯絡之用。

4.會員權益

4.1 會員可使用的公開釋出資料，依其會員資格有不同的資料權限。

4.1.1 一般會員可申請使用或下載學術調查資料、政府抽樣調查資料、公共使用版資料、限制性使用版資料；使用線上分析軟體功能。

4.1.2 院內會員，除一般會員能夠申請使用或下載的調查資料外，可申請使用政府普查資料。

4.1.3 網路會員僅能下載公共使用版資料。

4.1.4 特定資料的使用或下載，需依資料捐贈者之指定方式提出申請。

4.2 會員可利用本資料庫網頁討論區、線上諮詢區等管道交流意見。

4.3 會員可免費索取本資料庫發行之通訊。

4.4 會員可免費收到本資料庫發行之電子報，內含最新的資料釋出消息或其他與資料庫相關的資訊。

5.會員風險資訊

5.1 會員同意使用本資料庫各項服務，係基於個人之意願及決定，並同意自負任何使用風險，包括因為自本資料庫下載資料導致會員的電腦系統損壞，或是發生資料流失、錯誤等問題。

5.2 會員應瞭解並同意，因軟硬體設備、相關電信業者網路系統之故障，或遭第三人侵入系統篡改或偽造變造資料等，可能造成本資料庫網站系統全部或部份中斷、暫時無法使用、遲延，或造成資料傳輸或儲存上之錯誤，會員不得因此而要求任何補償或賠償。

5.3 本資料庫在網站上提供之網路連結，可能連結到其他個人、公司或組織之網站。提供該等連結之目的，僅係為便利會員自行搜集或取得資訊。對於所連結之該等個人、公司或組織之網站上所提供之產品、服務或資訊，本資料庫無法擔保其真實性、完整性、即時性或可信度；該等個人、公司或組織，亦不因此而與本資料庫有任何僱傭、委任、代理、合夥或其他類似之關係。

5.4 本資料庫得隨時停止或變更各項服務內容，且無需事先知會個別會員。

6.會員規範

6.1 會員同意提供完整且真實之個人資料，如有服務單位或職稱異動等情形時，應即時告知本資料庫更新之。

6.2 對於申請會員所設定的密碼與帳號，會員應自行負責保密。會員應有義務妥善保管個人之帳號與密碼，並為此組帳號與密碼登入系統後所進行之一切活動負責。為維護會員自身權益，請勿將帳號與密碼洩露或提供予第三人知悉，或出借或轉讓他人使用。若同一時間內有第二人以同一帳號及密碼登入使用，將拒絕登入。如發現帳號或密碼遭人非法使用或有任何異常破壞使用安全之情形時，會員應立即通知本資料庫。

6.3 會員同意不使用本服務之任何功能或下載資料從事下列行為：

- (1) 張貼任何內容具詐欺、毀謗、侮辱他人或違反法律之文字、圖片或任何形式之檔案。
- (2) 散布任何具有侵害、破壞、中止、干擾或毀損電腦、系統、程式、軟體或類似物件之病毒軟體、程式、檔案等類似載體。
- (3) 侵犯他人著作權、商標權、專利權、營業秘密或其他具智慧財產權之圖片、文字、圖形、言論、軟體、檔案或程式。
- (4) 從事任何廣告或商業交易。
- (5) 違法或未經授權擅自進入其他會員之帳號或本資料庫未開放使用之空間。

6.4 若發現會員有異常使用行為時，本資料庫得要求會員提出說明。

6.5 會員不得擅自提供、拷貝、影印從本資料庫取得之資料給其他個人或機構。

6.6 在使用資料時，會員應尊重並遵守該筆資料捐贈者所訂立之使用條件。

6.7 會員須遵守研究倫理及個人資料保護法等相關法規。

6.8 會員使用資料於研究目的者，如有共同作者或使用者，須於本資料庫進行資料使用滿意度及申請用途調查時，提供所有使用資料人的姓名、職稱、服務單位等。

6.9 資料若用於教學者，會員須於申請資料時或於本資料庫進行資料使用滿意度及申請用途調查時，提供所有學生的姓名、學號、系級等。

6.10 會員利用本資料庫資料撰成之論著，必須於謝詞（acknowledgement），及參考文獻（References）處詳細書明資料出處（請見附件之範例）。

6.11 資料使用者因運用該調查資料撰成之一切論著（如會議論文、期刊論文、博碩士論文、專書或其他等），在出版或發表後，須告知本資料庫該論著之書目，以利其它資料使用者參考。

7.終止條款

會員如違反本約定條款之規範者，本資料庫得視情節停止或終止會員之權益。

8.賠償責任

8.1 會員於使用本資料庫服務，而違反本約定之任一條款或法令之規定，導致中央研究院或本資料庫或其受僱人及其他履行輔助人因此而受有損害者，會員必須負損害賠償責任。

8.2 會員於使用本資料庫服務，而違反本約定之任一條款或法令之規定（含附件之使用方式），而侵害第三人之權利或財產，或因而致第三人受有損害者，會員應自負損害賠償責任。若該第三人對中央研究院提出告訴，會員同意負責應訟，以及單獨負擔一切律師及行政費用，包括中央研究院之費用，以確保中央研究院不致因而受到任何損害；若中央研究院因而被判賠償者，會員亦全額負責。

8.3 會員因使用本資料庫服務而與本資料庫間所產生之權利義務關係，應以中華民國法律為準據法，所涉及之一切訴訟，均以臺灣士林地方法院為第一審管轄法院。

9.修改條款

本資料庫保留隨時修改本條款之權利。本資料庫於條款修改後，會於本資料庫網頁公告修改內容，不另作會員個別通知。如會員不同意修改之內容，可要求本資料庫中止其會員資料。如會員未主動告知中止會員資格，則視為會員已同意並接受本資料庫修訂條款內容。

一、資料出處說明 Acknowledgement

【中文】

本論文（著）使用資料全部（部分）係採自（經費補助單位）資助之「（調查計畫全名）」計畫。該資料由中央研究院人文社會科學研究中心調查研究專題中心學術調查研究資料庫釋出。作者感謝上述機構及人員提供資料協助，然本論文（著）內容由作者自行負責。

範例：

本論著使用資料部分係採自行政院國科會資助之「臺灣社會變遷基本調查計畫 2013 第六期第四次：國家認同組」計畫。該資料由中央研究院人文社會科學研究中心調查研究專題中心學術調查研究資料庫釋出。作者感謝上述機構及人員提供資料協助，然本論文（著）內容由作者自行負責。

【英文】

Data analyzed in this paper (article) were collected by the research project "(Project Title)" sponsored by the (Funding Agency). The Survey Research Data Archive, Academia Sinica is responsible for the data distribution. The authors appreciate the assistance in providing data by the institutes and individuals aforementioned. The views expressed herein are the authors' own.

Example:

Data analyzed in this paper were collected by the research project " 2013 Taiwan Social Change Survey (Round 6, Year 4): National Identity" sponsored by the National Science Council. The Survey Research Data Archive, Academia Sinica is responsible for the data distribution. The authors appreciate the assistance in providing data by the institutes and individuals aforementioned. The views expressed herein are the authors' own.

二、參考文獻格式 Reference

由於各期刊或論文要求的參考文獻格式不同，可視需求自行修正。填入資料必須包括：計畫主持人、釋出年度、調查資料名稱、釋出單位、網址及 DOI 編號，以下以 APA 格式為例：

【中文】

計畫主持人（釋出年度）。**調查資料名稱（登錄號）【原始數據】**。取自中央研究院人文社會科學研究中心調查研究專題中心學術調查研究資料庫。doi:10.6141/TW-SRDA-登錄號-1

範例

傅仰止、章英華、杜素豪、廖培珊（2015）。臺灣社會變遷基本調查計畫 2013 第六期第四次：國家認同組（C00224_2）**【原始數據】**。取自中央研究院人文社會科學研究中心調查研究專題中心學術調查研究資料庫。doi:10.6141/TW-SRDA-C00224_2-1

【英文】

Principal Investigator. (Year of Publication). *Title of data file (SRDA Archival Number)* [Data file and code book]. Available from Survey Research Data Archive, Academia Sinica. doi:10.6141/TW-SRDA- SRDA Archival Number -1

Example:

Yang-chih Fu, Ying-Hwa Chang, Su-Hao Tu, Pei-Shan Liao. (2015). 2013 Taiwan Social Change Survey (Round 6, Year 4): National Identity (C00224_2) [Data file]. Available from Survey Research Data Archive, Academia Sinica. doi:10.6141/TW-SRDA- C00224_2-1

二、臺灣社會變遷基本調查資料庫使用說明

「臺灣社會變遷基本調查資料庫」位於全球資訊網路（World Wide Web）的首頁資訊站為<http://www2.ios.sinica.edu.tw/sc/>；使用者亦可由中央研究院社會學研究所首頁（網址為<http://www.ios.sinica.edu.tw/>）的臺灣社會變遷基本調查資料庫研究連結點進入。本資料庫提供的服務包括：臺灣社會變遷基本調查計畫的發展歷史與演進之簡介、調查近況、資料申請辦法、臺灣社會變遷歷年資料下載、運用本調查資料所撰成的論著書目等。使用者可直接從資料庫下載所需的各期問卷資料檔、加權說明、問卷題目以及執行報告書。檔案類型說明如下：

- 1、問卷資料檔：目前提供SPSS與STATA系統檔。
- 2、加權說明：目前提供PDF檔。
- 3、問卷題目：目前提供PDF檔。
- 4、執行報告書：目前提供PDF檔。

其中SPSS資料檔中，有關該程式所使用的變項名稱，均在「附錄四 調查次數分配表」的表格中有附註說明，使用者可直接利用該程式進行分析。

運用直接從網路下載資料完成之各種論著（含手稿），請就以下方式說明資料出處：

本論文（著）使用資料全部（部分）採自國科會資助之「臺灣社會變遷基本調查」第 X 期第 X 次計畫，該計畫由中央研究院社會學研究所執行（第三期第一次及以前之執行單位為中央研究院民族學研究所）。

Data analyzed in this research were collected in the X (e.g. second) round, X (e.g., first) year of the research project "Taiwan Social Change Survey". The project was conducted by the Institute of Sociology, Academia Sinica (data gathered before the first year of the third round were conducted by the Institute of Ethnology, Academia Sinica), and sponsored by the Ministry of Science and Technology, Taiwan, Republic of China.

中央研究院社會學研究所 臺灣社會變遷基本調查資料庫

網 址：<http://www2.ios.sinica.edu.tw/sc/>

電子郵件：scst@gate.sinica.edu.tw

聯絡地址：11529 臺北市南港區研究院路二段 128 號

* 若在資料使用上有任何疑問，歡迎向原資料取得單位洽詢！

附錄十六 面訪執行之變革

中央研究院調查研究工作室（現已改制為「人文社會科學研究中心調查研究專題中心」，以下簡稱「調研中心」）成立後，從二期四次起協助本計畫的實地調查訪問工作。整個調查計畫的實務作業大致區分為兩個部分，調查問卷的規劃及設計工作由社會學研究所負責，調查實務則由「調研中心」徵募訓練訪員來完成。七期四次開始，實地調查訪問工作改由執行單位社會學研究所統籌與安排，調查實務則由本計畫徵募訓練訪員來完成。

兩者之間主要的差異在於訪員的安排改採菁英制，新訪員的比例大幅減少。面訪CAPI系統採用計畫自行開發的系統進行訪問，差異與評估如下表的委託執行面訪與計畫執行面訪之對照。

面訪調查 實務執行 單位	「調研中心」	社會學研究所	執行優勢	挑戰
訪員安排	訪員人數超過百位 新訪員比例約有 30%	訪員人數減少一半 新訪員比例不到 10%	問卷品質 比較穩定	培養新訪員 成為資深訪員
訪期	3 個月	6 個月	訪員可跨組執行調查 人力成本減少支出	訪期長 進度管控不易
CAPI系統	「調研中心」開發	計畫自行開發	可以配合計畫的需求規劃	需有專業人力 長期維護