

## 凡 例

一、本報告資料因四捨五入關係，部分總計數字容不等於細項數字之和。

二、本報告各項資料說明及附註等，分別註明於各該統計表下端。

三、本報告所用符號意義如下：

0：表示數字不及半單位

...：表示數值不明或尚未產生資料

-：表示無數值

--：表示無意義數值

## 壹、前言

加強對社會弱勢族群的照顧，一向是政府施政的重點，為了保障身心殘障者的生活，於 69 年 6 月通過身心障礙者保護法，明確規定為維護身心障礙者之合法權益及生活，保障其公平參與社會生活之機會，結合政府及民間資源，規劃並推行各項扶助及福利措施，其中有關職業訓練及就業服務為本會主要業務範圍。

為掌握身心障礙者就業情況，本會賡續於今(94)年 8 月辦理「94 年臺灣地區身心障礙者勞動狀況調查」，本次調查於 94 年 8 月 8 日至 9 月 26 日實施調查，採用電腦輔助電話訪問法為主，並以臺灣地區年滿 15 歲以上且領有政府機關發給身心障礙手冊者為抽樣母體，完成訪問 12,116 有效樣本，在信賴水準為 95%的情況下，抽樣誤差控制在 $\pm 0.89$  百分點間。

## 貳、調查概述

- 一、調查目的：為蒐集身心障礙者之就業形態、職種等相關就業狀況，及技能訓練與就業服務需求，俾提供政府釐訂技能訓練與就業服務等相關保護政策之參考。
- 二、法令依據：依據統計法第三、四條及行政院勞工委員會組織條例第廿一條規定辦理。
- 三、調查範圍及對象：
  - (一) 地區範圍：臺灣地區（包括臺灣省、臺北市及高雄市）。
  - (二) 調查對象：以戶籍設於本調查區域範圍內，年滿 15 歲且領有政府機關發給之身心障礙手冊者為調查對象。
- 四、調查項目：包括身心障礙者一般概況、已就業者每週之工作時間、每月薪資或淨收入、在工作場所是否有受到不公平待遇、工作場所需要的就業協助、目前工作的滿意情形、有無轉職或轉業計畫、是否有意願參加政府舉辦之身心障礙人員特種考試等；失業者想接受僱用或自行創業情形、希望從事的行、職業、工作類型、每月的收入、政府的就業服務及技能訓練等需求。
- 五、資料時期：以民國 94 年 8 月之情況為準，但調查表另有規定者從其規定。
- 六、調查方法：以電話訪問為主，其他調查方法為輔。
- 七、抽樣設計：
  - (一) 抽樣母體：以戶籍設於本調查區域範圍內，年滿 15 歲且領有政府機關發給之身心障礙手冊者為調查對象。
  - (二) 抽樣方法：將身心障礙者按身心障礙類別分為 16 個副母體，各副母體（因植物人障礙者皆為非勞動力，本次未抽樣調查，但母體推估時列為第 17 項障礙類別併入分析）分別採「分層系統抽樣法」進行抽樣。各副母體先依所屬地區別（北區、中區、南區、東區及北市、

高市共 6 個地區)及身心障礙等級(極重度、重度、中度及輕度共 4 層)分為 6x4 層(部分障礙類別可能在特定層別無受訪對象,故每個副母體不一定為 24 層),各層依地區別所屬縣市及年齡排序後,以系統抽樣法抽出所需樣本。

(三)母體參數之推估:採分層比例推計法,先推計各副母體各層母體數,再予累計為總母體數。

### 1. 第 $i$ 個副母體第 $h$ 層母體參數之估計

(1)第  $i$  個副母體第  $h$  層母體平均數估計

$$\hat{\mu}_{ih} = \frac{1}{n_{ih}} \sum_{j=1}^{n_{ih}} X_{ihj} \quad \begin{array}{l} i=1, 2, \dots, 10 \\ h=1, 2, \dots, 17 \\ j=1, 2, \dots, n_{ih} \end{array}$$

式中  $\hat{\mu}_{ih}$ : 第  $i$  個副母體第  $h$  層母體平均數估計值

$X_{ihj}$ : 第  $i$  個副母體第  $h$  層, 第  $j$  個樣本人的觀察

值

$n_{ih}$ : 第  $i$  個副母體第  $h$  層樣本人數

(2)第  $i$  個副母體第  $h$  層母體總數估計

$$\hat{X}_{ih} = N_{ih} \times \hat{\mu}_{ih} = \frac{N_{ih}}{n_{ih}} \sum_{j=1}^{n_{ih}} X_{ihj} \quad \begin{array}{l} i=1, 2, \dots, 10 \\ h=1, 2, \dots, 17 \\ j=1, 2, \dots, n_{ih} \end{array}$$

式中  $\hat{X}_{ih}$ : 第  $i$  個副母體第  $h$  層母體總數估計值

$\hat{\mu}_{ih}$ : 第  $i$  個副母體第  $h$  層母體平均數估計值

$X_{ihj}$ : 第  $i$  個副母體第  $h$  層, 第  $j$  個樣本人的觀

察值

$N_{ih}$ : 第  $i$  個副母體第  $h$  層母體人數

$n_{ih}$ : 第  $i$  個副母體第  $h$  層樣本人數

### 2. 第 $h$ 層母體參數之估計

(1)第  $h$  層母體總數估計

$$\hat{X}_h = \sum_{i=1}^{10} \hat{X}_{ih}$$

式中  $\hat{X}_h$ ：第  $h$  層母體總數估計值

$\hat{X}_{ih}$ ：第  $i$  個副母體第  $h$  層母體總數估計值

(2) 第  $h$  層母體平均數估計

$$\hat{\mu}_h = \sum \hat{\mu}_{ih} \times P_{ih} = \hat{X}_h / N_h$$

式中  $\hat{\mu}_h$ ：第  $h$  層母體平均數估計值

$\hat{\mu}_{ih}$ ：第  $i$  個副母體第  $h$  層母體平均數估計值

$P_{ih}$ ：第  $i$  個副母體第  $h$  層母體數占  $h$  層總母體比率

$\hat{X}_h$ ：第  $h$  層母體總數估計值

$N_h$ ：第  $h$  層母體人數

3. 總母體參數之估計

(1) 總母體數估計

$$\hat{X} = \sum_{h=1}^{17} \hat{X}_h$$

式中  $\hat{X}$ ：總母體數估計值

$\hat{X}_h$ ：第  $h$  層母體數估計值

(2) 總母體平均數估計

$$\hat{\mu} = \sum \hat{\mu}_h \times P_h = \hat{X} / N$$

式中  $\hat{\mu}$ ：母體平均數估計值

$\hat{\mu}_h$ ：第  $h$  層母體平均數估計值

$P_h$ ：第  $h$  層母體數占總母體數之比率

$N$ ：總母體數

八、資料處理：採用電腦處理為主，人工處理為輔配合進行。

九、結果表式：各調查項目均分別按地區、身心障礙類別、等級、性別、年齡及教育程度等陳示。

十、統計結果：編印調查報告提供本會職業練訓局業務參考。

十一、辦理機關：行政院勞工委員會。

十二、工作進度：

(一) 規劃設計工作：94 年 4 月 20 日至 5 月 15 日。

- (二)調查準備工作：94年5月16日至8月7日。
- (三)實施調查期間：94年8月8日至9月26日。
- (四)調查資料之整理統計：94年10月1日至10月20日。
- (五)調查結果及報告：94年11月底。

## 參、統計結果提要分析

### (壹)、身心障礙者人數

根據內政部統計，94年第三季底台灣地區身心障礙者有925,114人，其中以肢體障礙者占41.57%最多，其餘依次為聽覺或平衡機能障礙者10.74%、重要器官失去功能者9.53%、多重障礙者9.45%、慢性精神病患者9.25%、智能障礙者9.01%、視覺障礙者5.28%、失智症者1.91%、聲音機能或語言機能障礙者1.24%、自閉症者0.55%、植物人0.46%、顏面損傷者0.38%及其他障礙者0.63%。

表一、身心障礙者人數

單位：人、%

障礙類別	80年底		85年底		90年底		94年 (第三季底)	
	人數	%	人數	%	人數	%	人數	%
總計	204,158	100.0	456,683	100.0	754,084	100.0	925,114	100.0
視覺障礙者	19,408	9.5	28,224	6.2	41,190	5.5	48,883	5.3
聽覺或平衡機能障礙者	5,458	2.7	43,055	9.4	82,558	11.0	99,392	10.7
聲音機能或語言機能障礙	5,299	2.6	7,516	1.7	9,728	1.3	11,461	1.2
肢體障礙者	102,370	50.1	205,713	45.1	323,542	42.9	384,526	41.6
智能障礙者	38,316	18.8	59,570	13.0	73,609	9.8	83,375	9.0
重要器官失去功能者	489	0.2	29,114	6.4	64,979	8.6	88,207	9.5
顏面損傷者	31	0.0	1,530	0.3	2,640	0.4	3,489	0.4
植物人	29	0.0	2,558	0.6	4,159	0.6	4,236	0.5
失智者	5	0.0	2,832	0.6	11,582	1.5	17,648	1.9
自閉症者	28	0.0	854	0.2	2,550	0.3	5,102	0.6
慢性精神病患者	-	-	24,324	5.3	60,453	8.0	85,531	9.3
多重障礙者	32,710	16.0	49,797	10.9	74,467	9.9	87,447	9.5
其他障礙者	15	0.0	1,596	0.4	2,627	0.4	5,817	0.6

資料來源：內政部統計月報(94年10月)。

說明：1. 統計表數字係含台灣地區及金門、馬祖資料。

2. 84年以後身心障礙者增加快速，其主要原因為(1)84年殘障福利法第二次修正，將慢性精神病患納入，(2)殘障聯盟等社會福利團體形成，致使申請殘障手冊的殘障人口快速增加。

3. 其他障礙者含頑性(難治型)癲癇症者及因罕見疾病而致身心功能障礙者。

# 身心障礙者勞動力狀況

十五歲以上之身心障礙者  
859,315 人

失業者  
26,969 人  
(3.1%)

就業者  
158,336 人  
(18.4%)

非勞動力  
674,010 人  
(78.4%)

從沒有工作  
691 人 (2.6%)

受傷或生病體力無法勝任  
7,193 人 (26.7%)

工作場所停業或業務緊縮  
5,831 人 (21.6%)

季節性或臨時性工作結束  
2,567 人 (9.5%)

被裁員  
2,067 人 (7.7%)

沒有興趣  
1,906 人 (7.1%)

工作能力無法勝任  
1,512 人 (5.6%)

待遇太低  
1,401 人 (5.2%)

政府臨時就業服務方案結束  
1,264 人 (4.7%)

交通困難  
1,257 人 (4.7%)

與同事人際關係問題  
903 人 (3.3%)

結婚或生育  
832 人 (3.1%)

工作受到差別待遇  
810 人 (3.0%)

工作場所欠缺無障礙措施  
219 人 (0.8%)

其他  
1,961 人 (7.3%)

其他服務業  
35,842 人 (22.6%)

製造業  
34,567 人 (21.8%)

批發及零售業  
12,157 人 (7.7%)

農林漁牧業  
10,742 人 (6.8%)

公共行政業  
10,079 人 (6.4%)

營造業  
8,593 人 (5.4%)

專業/科學及技術服務業  
7,046 人 (4.5%)

運輸/倉儲及通信業  
6,810 人 (4.3%)

住宿及餐飲業  
6,346 人 (4.0%)

教育服務業  
5,578 人 (3.5%)

醫療保健及社會福利服務業  
5,264 人 (3.3%)

金融、保險及不動產業  
3,967 人 (2.5%)

水電燃氣業  
3,418 人 (2.2%)

文化、運動及休閒服務業  
2,126 人 (1.3%)

礦業及土石採取業  
689 人 (0.4%)

其他  
5,111 人 (3.2%)

身體重度障礙，  
無法工作  
276,341 人 (41.0%)

高齡 65 歲以上  
208,408 人 (30.9%)

料理家務  
129,730 人 (19.2%)

有工作能力且想工作，  
但未去找工作  
32,430 人 (4.8%)

已退休  
11,869 人 (1.8%)

在學或準備升學  
9,320 人 (1.4%)

其他  
5,911 人 (0.9%)

失業之原因

就業行業別

無法參與勞動力之原因



## (貳)、身心障礙者之勞動力狀況

依據 94 年 8 月的調查結果，15 歲以上之身心障礙者有 859,315 人(不含植物人)，其中就業者有 158,336 人，占 18.4%，失業者 26,969 人，占 3.1%，非勞動力 674,010 人，占 78.4%。以下分別按就業者、失業者、非勞動力之情況析述之。

### 一、就業者狀況

#### (一) 行業

身心障礙者從事之行業以服務業部門占 60.1% 為主，其中又以「其他服務業(如保全、環境衛生、宗教、汽機車維修、美容、洗衣、美髮、停車等業別)」占 22.6% 最多，餘依序為「批發及零售業」占 7.7% 及「公共行政業」占 6.4% 等比率較高；從事於工業部門者占 29.9%，其中以「製造業」占 21.8% 較多；從事農業者占 6.8%。

表二、身心障礙就業者之職類

中華民國 94 年 8 月 單位：%

身心障礙類別	合計	民意代表、 行政主管、 企業主管及 經理人員	專業 人員	技術員 及助理 專業人 員	事務工 作人員	服務工 作人員 及售貨 員	農林漁 牧工作 人員	技術 工、機械 設備操 作工及 組裝工	非技術 工及體 力工	其他
總計	100.0	5.4	7.9	6.5	10.3	17.0	4.6	10.0	36.9	1.5
視覺障礙	100.0	4.5	10.6	7.9	4.7	22.8	0.8	3.3	44.8	0.5
聽覺機能障礙	100.0	3.6	6.8	5.5	8.5	11.7	11.0	17.1	34.8	1.1
平衡機能障礙	100.0	-	-	-	-	100.0	-	-	-	-
聲音或語言機能障礙	100.0	20.0	0.6	-	9.3	13.0	6.7	14.6	35.7	-
肢體障礙	100.0	5.3	8.2	7.8	11.2	18.3	4.9	10.3	32.2	1.9
智能障礙	100.0	-	-	2.1	3.2	8.5	2.8	2.2	80.2	0.9
重要器官失去功能	100.0	13.8	16.1	6.9	11.6	20.8	0.9	5.2	22.5	2.1
顏面損傷者	100.0	-	20.6	-	21.8	-	11.8	2.9	42.9	-
失智症	100.0	-	-	-	-	-	-	-	100.0	-
自閉症智能障礙	100.0	-	-	-	37.1	23.8	-	-	39.1	-
慢性精神病患者	100.0	0.6	2.2	4.2	12.9	18.9	3.8	9.7	46.4	1.2
多重障礙者	100.0	1.7	1.2	0.5	9.6	8.0	3.4	22.1	53.5	-
頑性(難治型)癲癇症	100.0	26.6	-	-	22.4	25.1	-	5.2	20.7	-
罕見疾病	100.0	4.0	15.9	10.5	26.7	-	-	39.6	3.2	-
其他障礙	100.0	-	14.5	5.0	21.6	5.0	-	41.4	12.4	-

## (二) 職業

身心障礙者從事之職業前五項為「非技術工及體力工(占 36.9%)」、「服務工作人員及售貨員(占 17.0%)」、「事務工作人員(占 10.3%)」、「技術工、機械設備操作及組裝工(占 10.0%)」及「專業人員(占 7.9%)」等。

## (三) 從業身分

身心障礙者受僱之比率為 75.1% (包括受私人僱用占 62.7%，受政府僱用占有 12.4%)，與上年調查結果之 75.6% 相當，自營作業者占 18.1%，雇主占 4.1%及無酬家屬工作者占 2.7%。

圖一 身心障礙者從業身分

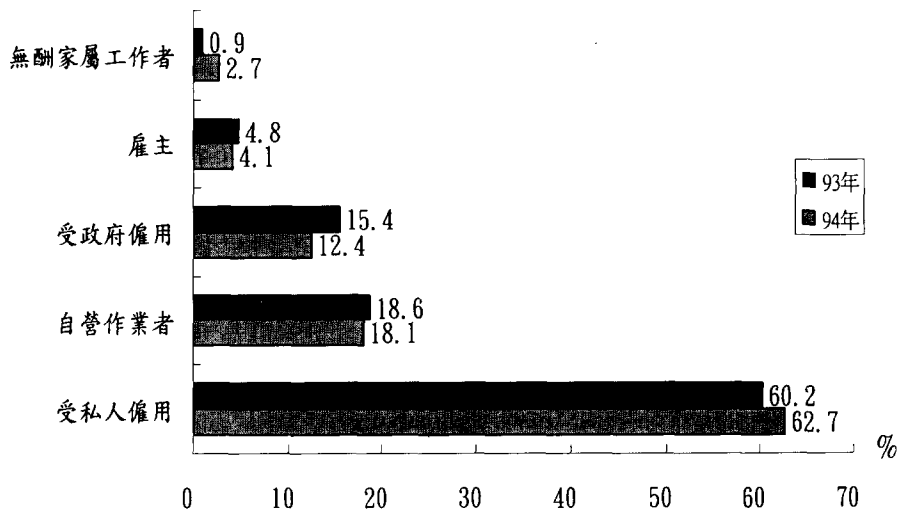

## (四) 薪資及工時

身心障礙者在 94 年 8 月受僱者之平均薪資為 24,318 元，平均加班費為 369 元，而從業身分為雇主或自營作業者，平均淨收入為 25,066 元；在工作時數方面，平均每週正常工作時數 39.3 小時，平均每週加班工時 1.3 小時；平均每週之工作天數為 5.1 天；與上 (93) 年調查結果比較，平均薪資減

少 1,190 元（上年為 25,508 元），同時平均每週正常工作亦減少 1.8 小時（上年為 42.1 小時）。

按障礙類別觀察，平均薪資水準最高者為「重要器官失去功能」者之 34,305 元，平均週工時 33.6 小時，其次為「顏面損傷」者之 31,969 元（週工時 39.9 小時），而薪資水準較低者為「慢性精神病患」者之 16,777 元（週工時 34.1 小時）、「失智症」者之 16,000 元（週工時 31.9 小時）及「智能障礙」者之 13,677 元（週工時 37.8 小時）等。

表三、身心障礙就業者之薪資及工時

中華民國 94 年 8 月

身心障礙類別	人數 (人)	薪資			平均每 週工作 天數 (天)	工時	
		受雇者平均 每月薪資 (元)	受雇者平 均月加班 費(元)	雇主、自營 作業者平 均月淨收 入(元)		平均每 週正常 工作時 數 (小時)	平均每 週加班 時數 (小時)
九十三年	152,238	25,508	488	26,661	5.2	42.1	1.0
九十四年	158,336	24,318	369	25,066	5.1	39.3	1.3
視覺障礙	8,109	22,413	101	20,301	5.5	41.5	0.6
聽覺機能障礙	14,137	24,619	372	19,374	5.3	40.2	1.0
聲音或語言機能障礙	2,504	20,385	400	30,933	4.7	33.9	1.3
肢體障礙	89,272	25,400	437	25,263	5.1	40.7	1.2
智能障礙	10,411	13,677	307	11,187	5.2	37.8	1.6
重要器官失去功能	16,775	34,305	130	32,264	4.9	33.6	1.4
顏面損傷者	1,185	31,969	610	52,294	5.0	39.9	2.5
失智症	130	16,000	-	6,747	5.6	31.9	-
自閉症智能障礙	94	18,642	116	-	5.4	44.1	1.7
慢性精神病患者	9,281	16,777	411	18,527	5.1	34.1	1.9
多重障礙者	5,608	18,259	390	15,730	5.2	42.4	2.6
頑性(難治型)癲癇症	235	26,915	-	10,000	5.7	39.5	-
罕見疾病	93	20,130	25	-	4.5	35.2	0.4
其他障礙	493	24,056	-	24,000	5.6	45.6	-

### (五) 在工作場所受到不公平待遇情形

身心障礙就業者認為在工作場所沒有因身心障礙的身分而受到不公平待遇者占 90.9%，餘 9.1%認為有遭受不公平待遇，其中以「薪資」占 4.0%最高，其次為「工作配置」占 3.8%，再次之為「陞遷」占 1.4%、「考績」占 1.0%及「訓練、進修」占 0.4%。

以障礙等級觀察，以中度之障礙者在工作場所會遭受不公平待遇的比率最高，占 12.0%，其次為輕度者占 8.1%，第三為重度者占 7.4%，極重度者降為 5.2%。

表四、身心障礙就業者在工作場所受到不公平待遇情形（可複選）

中華民國 94 年 8 月

單位：%

身心障礙等級	合計	未受不公平待遇	有不公平待遇						
			工作配置	薪資	考績	陞遷	訓練、進修	其他	
總計	100.0	90.9	9.1	3.8	4.0	1.0	1.4	0.4	2.5
極重度	100.0	94.8	5.2	0.5	4.7	-	-	-	-
重度	100.0	92.6	7.4	2.2	3.5	2.2	1.1	0.9	0.7
中度	100.0	88.0	12.0	5.2	4.4	1.4	2.4	0.7	4.6
輕度	100.0	91.9	8.1	3.8	3.7	0.6	1.0	0.1	1.8

### (六) 工作場所上需要的就業協助情形

有八成三的身心障礙者認為在工作場所上不需要就業協助，而認為需要就業協助者占 16.9%，其中以「轉業諮詢」占 7.7%最高，其次為「提供第二專長訓練」占 7.2%，再次之為「提供在職進修」占 3.8%、「無障礙環境的改善」占 2.5%，及「提供與同事相處的方法」占 1.0%。

按年齡別觀察，45 歲以下之青、壯年障礙者認為較需要就業協助，其中以「35~44 歲」者 19.9%最高，其次為「25~34 歲」之 16.9%，再次之為「15~24 歲」之 16.0%，餘依序為「45~54 歲」與「65 歲以上」之 14.7%及「55~64 歲」之 10.1%。

表五、身心障礙就業者在工作場所上需要的就業協助情形

中華民國 94 年 8 月

單位：%

年齡別	合計	不需要	需要就業協助						
			提供與同事相處的方法	提供在職進修	提供第二專長訓練	轉業諮詢	無障礙環境的改善	其他	
總計	100.0	83.1	16.9	1.0	3.8	7.2	7.7	2.5	2.1
15~24 歲	100.0	84.0	16.0	0.9	3.0	8.8	8.9	1.0	0.7
25~34 歲	100.0	83.1	16.9	2.1	5.3	8.9	6.6	1.7	0.8
35~44 歲	100.0	80.1	19.9	1.4	4.3	8.3	7.8	4.0	3.2
45~54 歲	100.0	85.3	14.7	0.4	3.1	6.0	8.5	1.7	1.5
55~64 歲	100.0	89.9	10.1	0.2	2.4	4.4	4.7	0.5	1.8
65 歲及以上	100.0	85.3	14.7	-	-	2.9	5.3	-	6.5

說明：需要的就業協助可複選，故細項合計數大於合計欄。

### (七) 對目前工作滿意情形

有六成四身心障礙者滿意目前的工作，不滿意者占 14.2%，認為普通者占 21.9%；身心障礙者對目前工作的滿意度為 71.9，較上年調查結果之滿意度 74.1 下降 2.2 度。

按從業身分觀察，對目前工作之滿意度以受政府僱用者最高，為 79.2，其次為雇主 74.0，再次之為受私人僱用者 71.5，無酬家屬工作者 69.7，而自營作業者 68.1 較低。

表六、身心障礙就業者對目前工作之滿意情形

中華民國 94 年 8 月

單位：%，滿意度

從業身分別	合計	非常滿意	還算滿意	普通	不太滿意	非常不滿意	滿意度
93 年	100.0	13.7	54.5	18.9	10.2	1.2	74.1
94 年	100.0	11.0	52.8	21.9	12.9	1.3	71.9
雇主	100.0	14.0	51.2	27.2	6.1	1.5	74.0
自營業者	100.0	6.0	46.4	30.7	15.5	1.3	68.1
無酬家屬工作者	100.0	6.0	55.6	20.9	15.9	1.6	69.7
受私人僱用	100.0	10.4	53.5	20.7	14.0	1.4	71.5
受政府僱用	100.0	21.7	58.9	13.6	5.3	0.6	79.2

說明：滿意度之計算以非常滿意為 100、還算滿意 80、滿意 60、不太滿意 40、非常不滿意 20，加權平均計算。

#### (八) 轉職或轉業計畫

有 22.8% 之身心障礙者有轉職或轉業計畫，較上年調查結果之 21.3%，略升 1.5 個百分點，其中以「希望找到待遇較高的工作」占 9.7% 最高，其次為「希望找到正式的工作」占 6.3%，再次之為「希望找到工作環境較佳的工作」占 4.7%，餘依序為「希望轉至不同行業工作」3.9%、「希望調整至較輕鬆之部門」3.5% 及「希望轉調至較能發揮潛能之部門」1.5% 等，而沒有轉職或轉業計畫者占 77.2%。

若以年齡別觀察，年齡愈輕者有轉職或轉業計畫之比率愈高，如 15~24 歲者占 27.8%，25~34 歲者占 26.1%，35~44 歲為 26.9%；45 歲以上之中、高年則低於二成，如 45~54 歲為 19.0%，55~64 歲 13.9%，至 65 歲以上僅占 3.1%。

表七、身心障礙就業者之轉職或轉業計畫情形

中華民國 94 年 8 月

單位：%

年齡別	合計	沒有轉職或轉業計畫	有轉職或轉業計畫										
			希望轉調至較能發揮潛能之部門	希望能在各部門輪調歷練	希望轉聘至其他同業公司上班	希望轉至不同行業工作	希望找到正式的工作	希望找到待遇較高的工作	希望找到交通便利的工作	希望找到工作環境較佳的工作	希望調整至較鬆之部門	其他	
93 年	100.0	78.7	21.3	2.1	0.1	0.8	2.8	4.2	8.8	0.7	3.7	3.2	-
94 年	100.0	77.2	22.8	1.5	0.2	0.5	3.9	6.3	9.7	1.9	4.7	3.5	2.0
15~24 歲	100.0	72.2	27.8	1.9	-	0.5	4.9	8.8	11.5	0.5	7.0	2.7	0.7
25~34 歲	100.0	73.9	26.1	3.4	0.5	1.7	3.8	6.8	8.8	2.3	7.5	2.7	2.1
35~44 歲	100.0	73.1	26.9	1.3	0.3	0.2	4.6	7.4	11.0	2.0	3.8	4.2	2.9
45~54 歲	100.0	81.0	19.0	0.9	-	0.4	3.5	5.8	9.5	1.6	4.8	3.6	1.4
55~64 歲	100.0	86.1	13.9	1.3	-	-	1.8	0.5	7.0	1.5	2.6	1.3	1.1
65 歲及以上	100.0	96.9	3.1	-	-	-	-	-	-	3.1	-	-	-

說明：轉職或轉業計畫可複選，故細項合計數大於合計欄。

### (九) 找尋工作之方法

身心障礙就業者找尋工作之途徑以「親朋介紹」之 49.9% 最高，其次為「報紙廣告招貼」之 14.0%，第三為「考試分發」之 4.7%，第四為「就業服務機構轉介」之 3.9%，餘依序為「社會福利機構轉介」占 2.8%、「師長介紹」占 1.8%、「電子媒體」占 1.7%、「學校就業輔導單位」占 0.7%、「民意代表介紹」占 0.5%、「職業訓練機構轉介」占 0.4%，另有「其他」占 19.7%。

圖二 身心障礙者找尋工作的途徑

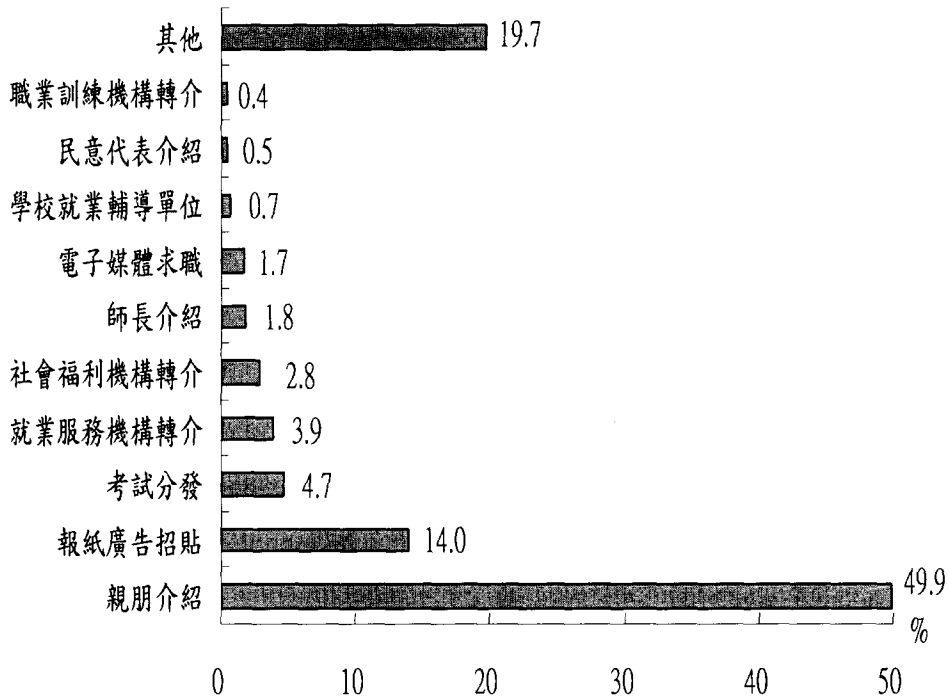

## 二、失業者狀況

### (一) 失業原因

身心障礙之失業者從來沒有工作過者占 2.6%，而曾經工作過者占 97.4%，失業原因以「受傷或生病體力無法勝任」占 27.4%最高，其次為「工作場所停業或業務緊縮」占 22.2%，餘均低於一成，依序為「季節性或臨時性工作結束」占 9.8%、「被裁員」占 7.9%、「沒有興趣」占 7.3%、「工作能力無法勝任」占 5.8%、「待遇太低」占 5.3%等。



圖三 身心障礙者之失業原因 (可複選)

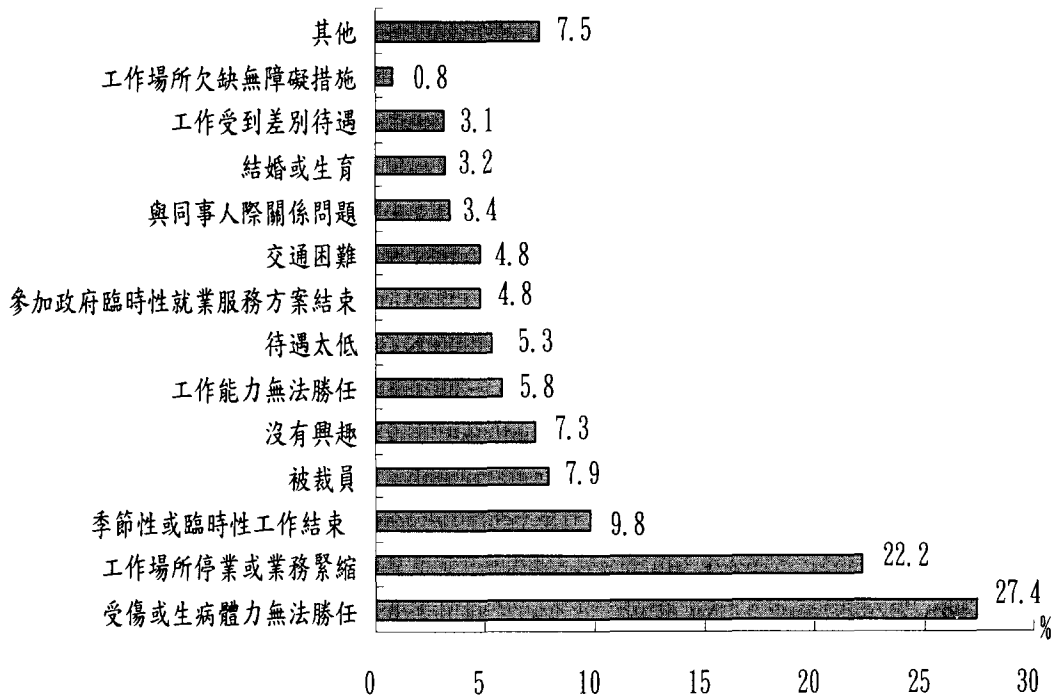

### (二) 希望之工作類型、時間

身心障礙失業者希望之工作類型，希望是「全時工作」者占 84.6%，希望是「部份工時工作」者占 15.4%。

### (三) 期待每月的收入

身心障礙失業者期待每月的收入以「15,840 元至未滿二萬元」占 41.4%最高，「二萬元至未滿三萬元」占 31.9%次之，「一萬元至未滿 15,840 元」占 13.0%再次之；餘依序為「三萬元至未滿四萬元」占 6.4%、「一萬元以下」占 5.2%、「四萬元至未滿五萬元」占 2.1%。

圖四 身心障礙失業者期待每月的收入

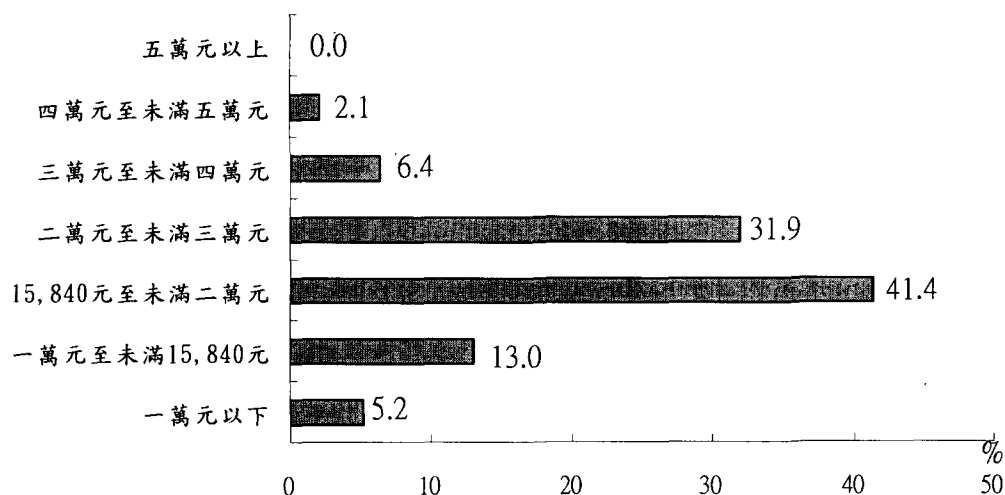

(四) 想接受僱用或自行創業情形

身心障礙失業者有 24.8%想自行創業，較上年調查結果之 20.6%，高 4.2 個百分點，而有 75.2%想接受僱用，若以年齡觀察，年齡較輕者想接受僱用之比率較高，15~24 歲想接受僱用者達 95.4%，至 45~54 歲降為 73.4%，而想自行創業之比率達到最高點，占 26.6%，年齡超過 55 歲者想接受僱用者之比率又上升。

表八、身心障礙失業者想接受僱用或自行創業情形

中華民國 94 年 8 月 單位：%

項目別	合計	想接受僱用	自行創業
93 年	100.0	79.4	20.6
94 年	100.0	75.2	24.8
15~24 歲	100.0	95.4	4.6
25~34 歲	100.0	74.0	26.0
35~44 歲	100.0	74.9	25.1
45~54 歲	100.0	73.4	26.6
55~64 歲	100.0	83.1	16.9
65 歲及以上	100.0	100.0	-

### (五) 失業者找工作的時間

身心障礙失業者有超過半數(53.7%)找工作時間已超過一年，半年至未滿一年者占 17.3%，半年以下者占二成九，顯示有半數以上之身心障礙者已失業長達一年以上，失業週期較一般人為長。

圖五 身心障礙失業者找工作的時間

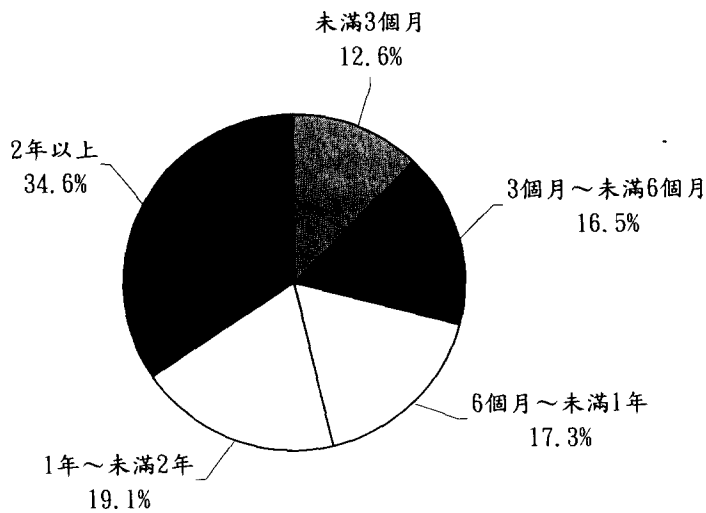

### (六) 無法找到工作之主要原因

身心障礙失業者自認為無法找到工作之前三項主要原因依序為「一般人對身心障礙者之刻板印象」占 32.8%、「年齡限制」占 24.2%、「工作內容不合適」占 13.8%；餘為「工作技能不足」占 10.8%，學歷限制占 5.0%，「交通困難」占 4.9% 及「薪資不滿意」占 3.2%等。

圖六 身心障礙失業者無法找到工作之原因

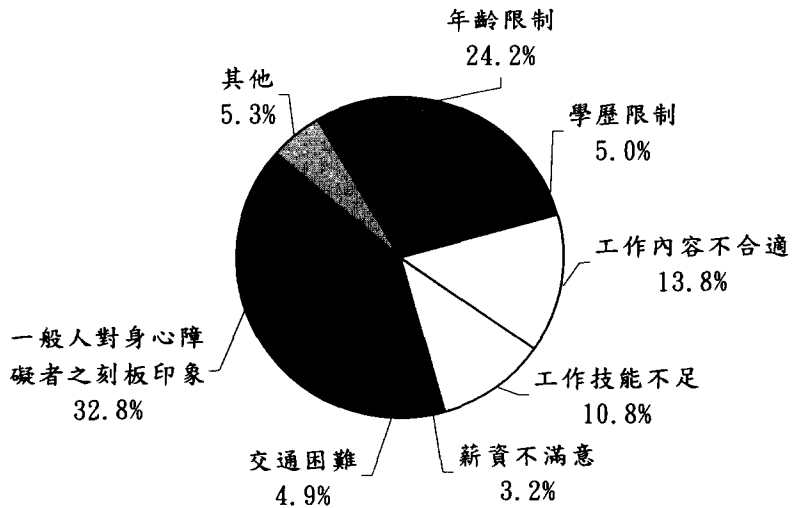

### (七) 最希望從事的職業

身心障礙失業者最希望從事之職業為「技術工、機械設備操作工及組裝工」占 24.5%，其次為「非技術工及體力工」占 22.5%，再次之為「服務工作人員及售貨員」占 19.4%、「事務工作人員」占 18.3%，其餘均低於 4%，依序為「技術員及助理專業人員（占 3.9%）」、「專業人員（占 2.4%）」、「民意代表、行政主管、企業主管及經理人員（占 0.8%）」及「農林漁牧工作人員（占 0.5%）」。

表九、身心障礙失業並願意接受僱用者最希望從事之職業

中華民國 94 年 8 月

單位：人；%

身心障礙類別	合計	民意代表、行政主管、企業主管及經理人員	專業人員	技術員及助理專業人員	事務工作人員	服務工作人員及售貨員	農林漁牧工作人員	技術工、機械設備操作工及組裝工	非技術工及體力工	其他
總計	100.0	0.8	2.4	3.9	18.3	19.4	0.5	24.5	22.5	7.7
視覺障礙	100.0	3.1	5.1	-	37.7	4.7	-	31.4	7.3	10.7
聽覺機能障礙	100.0	-	1.3	3.3	6.6	17.8	-	35.7	31.2	4.1
平衡機能障礙	-	-	-	-	-	-	-	-	-	-
聲音或語言機能障礙	100.0	-	-	-	-	10.7	-	22.4	66.9	-
肢體障礙	100.0	1.3	3.4	5.8	18.7	25.8	1.0	21.6	12.8	9.6
智能障礙	100.0	-	0.7	-	-	24.1	-	32.3	42.2	0.7
重要器官失去功能	100.0	-	-	-	27.4	11.6	1.5	2.0	56.3	1.2
顏面損傷者	100.0	-	-	-	-	22.9	-	44.8	32.4	-
失智症	100.0	-	-	-	-	-	-	-	100.0	-
自閉症智能障礙	100.0	-	-	-	100.0	-	-	-	-	-
慢性精神病患者	100.0	0.3	-	6.9	26.5	10.2	-	23.2	19.1	13.7
多重障礙者	100.0	-	12.3	-	17.2	6.9	-	48.0	6.5	9.1
頑性(難治型)癲癇症	-	-	-	-	-	-	-	-	-	-
罕見疾病	-	-	-	-	-	-	-	-	-	-
其他障礙	100.0	-	-	-	93.8	6.2	-	-	-	-

若以障礙類別觀察，分別敘述如下：

1. 視覺障礙者最希望從事的職業：事務工作人員占 37.7%，技術工、機械設備操作工及組裝工占 31.4%。
2. 聽覺機能障礙者最希望從事的職業：技術工、機械設備操作工及組裝工占 35.7%，非技術工及體力工占 31.2%，服務工作人員及售貨員占 17.8%。
3. 肢體障礙者最希望從事的職業：服務工作人員及售貨員占 25.8%，技術工、機械設備操作工及組裝工占 21.6%，事務工作人員占 18.7%。

4. 智能障礙者最希望從事的職業：非技術工及體力工占 42.2%，技術工、機械設備操作工及組裝工占 32.3%，服務工作人員及售貨員占 24.1%。
5. 顏面損傷者最希望從事的職業：技術工、機械設備操作工及組裝工占 44.8%，非技術工及體力工占 32.4%及服務工作人員及售貨員占 22.9%。

#### (八) 希望政府協助就業情形 (可複選)

身心障礙失業者希望政府協助之就業措施以「提供最新就業資訊」占 63.3%最高，其餘依次為「推動多樣化就業型態」占 40.6%、「提供職業訓練」占 39.1%、「獎勵或補助雇主僱用身心障礙者」占 34.8%、「提供就業媒合」占 26.0%及「協助職場無障礙環境補助」占 13.8%。

圖七 身心障礙失業者希望就業服務措施(可複選)

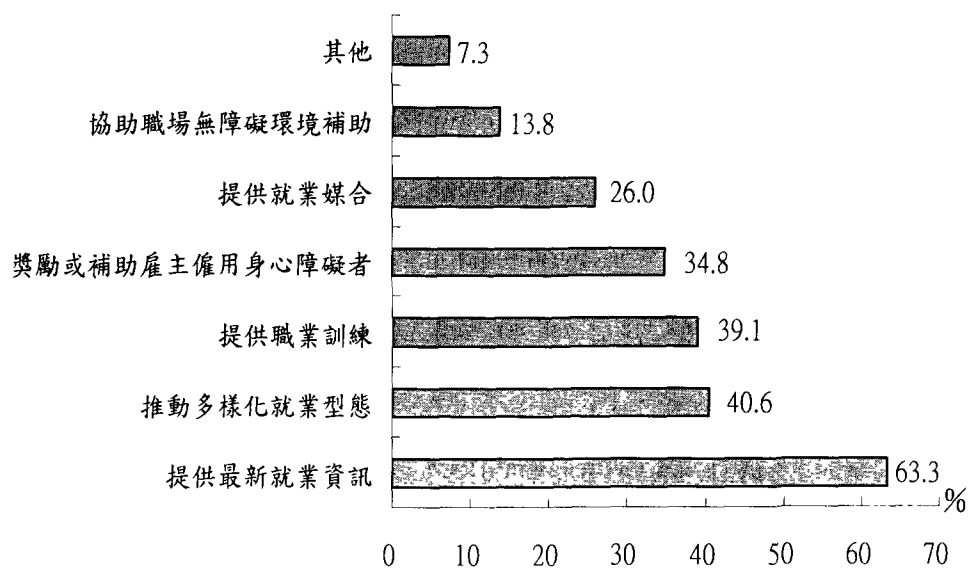

### 三、非勞動力狀況

#### (一) 非勞動力原因

身心障礙非勞動力者無法參與勞動力的原因以「身體重度障礙，無法工作」者占 41.0% 最高，其次為「高齡 65 歲以上」占 30.9%，第三為「料理家務」占 19.2%，其餘依次為「有工作能力且想工作，但未去找工作」4.8%、「已退休」1.8%、「在學或準備升學」1.4%及「其他」0.9%。

圖八 身心障礙非勞動力者無法參與勞動力的原因

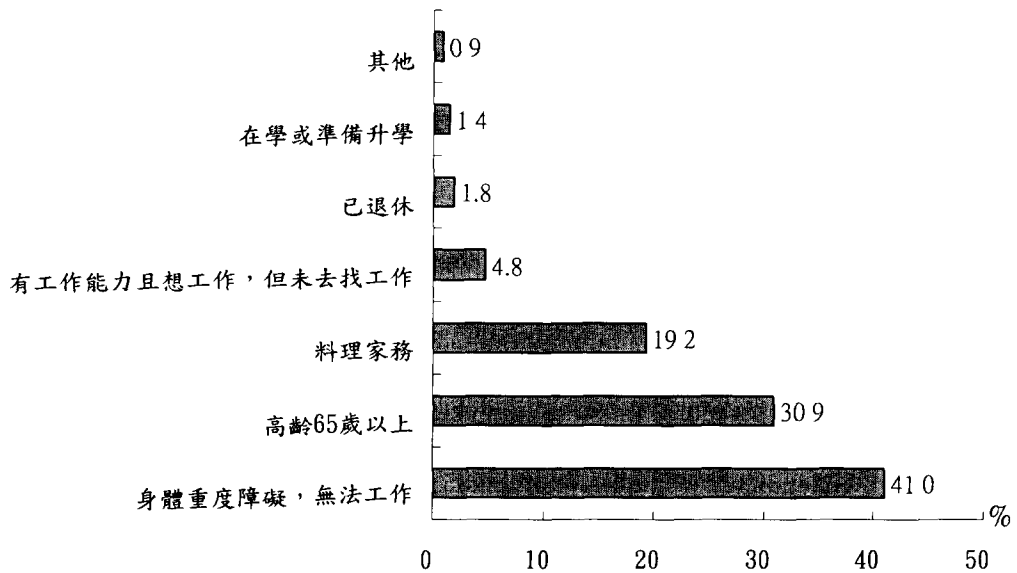

#### (二) 工作能力及意願

身心障礙之非勞動力者有能力工作占 14.5%，其中有意願工作者占 62.0%，有能力但沒有工作意願者占 38.0%；有能力及意願工作未找到工作的主要原因，以「沒有合意的工作」占 41.5% 最高，其次為「未被錄用」占 20.6%，再次之為「家

庭因素無法外出工作」占 14.3%、「家庭經濟許可，不必工作」占 5.3%及「在學或準備升學」占 3.1%。

圖九 身心障礙非勞動力有能力及意願工作者未找工作之原因

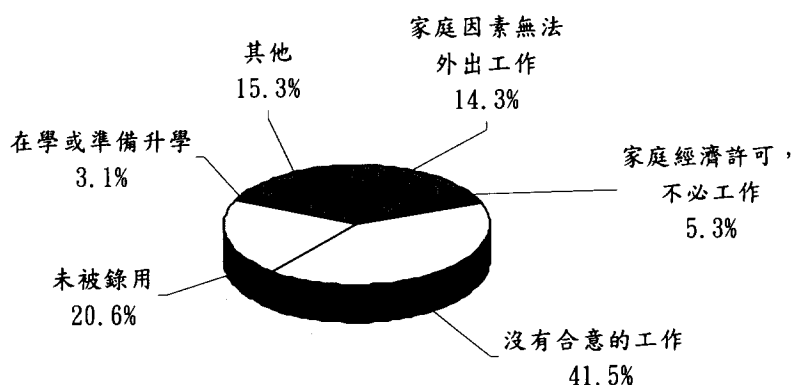

### (三) 希望政府協助就業服務措施情形 (可複選)

身心障礙非勞動力有能力及意願工作者需要政府協助就業服務措施者占 73.3%，不需要協助者占 26.7%；其希望協助的就業服務措施依序為「提供就業資訊 (占 47.8%)」、「提供職業訓練 (占 33.8%)」、「推動多樣化的就業型態 (占 31.3%)」、「獎勵或補助雇主僱用身心障礙者 (占 18.4%)」、「提供就業媒合 (占 13.6%)」及「協助職場無障礙環境補助 (占 9.7%)」等。



圖十 身心障礙非勞動力有能力及意願工作者希望協助  
就業服務措施(可複選)

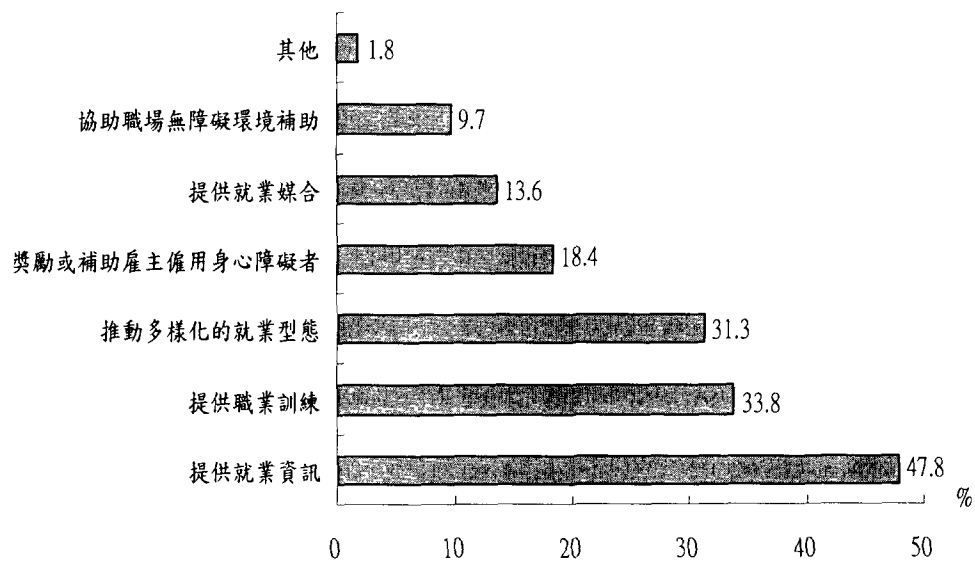

### (參)、希望接受的職業訓練

#### 一、參加職業訓練之意願

身心障礙失業者及非勞動力有工作能力及意願者計有五成二(42,194人)願意參加職業訓練。其中失業者有高達六成(占59.8%)願意參加職業訓練，顯示失業者對參加職業訓練意願很強。

若以各類別身心障礙者觀察，有意願參加職業訓練者以「智能障礙」者之70.2%之比率最高，其次為「視覺障礙」之63.1%，第三為「顏面損傷」之56.5%，其餘依序為「慢性精神病患」之53.7%、「肢體障礙」51.6%、「多重障礙者」49.6%、「聽覺機能障礙」者45.5%、「重要器官失去功能」35.4%等。

表十、身心障礙者對於參加職業訓練之意願

中華民國94年8月

單位：人；%

項 目 別	人 數	願 意 參 加	不 願 意 參 加
勞動力類別	81,074	52.0	48.0
失業	20,278	59.8	40.2
非勞動力 (有能力及意願者)	60,796	49.5	50.5
身心障礙類別			
視覺障礙	4,547	63.1	36.9
聽覺機能障礙	5,679	45.5	54.5
平衡機能障礙	-	-	-
聲音或語言機能障礙	1,254	3.1	96.9
肢體障礙	39,581	51.6	48.4
智能障礙	8,791	70.2	29.8
重要器官失去功能	5,259	35.4	64.6
顏面損傷者	261	56.5	43.5
失智症	123	39.8	60.2
自閉症智能障礙	249	15.3	84.7
慢性精神病患者	11,724	53.7	46.3
多重障礙者	2,832	49.6	50.4
頑性(難治型)癲癇症	426	25.1	74.9
罕見疾病	9	44.4	55.6
其他障礙	340	66.5	33.5

## 二、希望接受的職業訓練

身心障礙失業者及非勞動力有工作能力及意願者表示願意參加職業訓練以參加「電腦軟體應用」所占比率最高，占 16.6%，其次為「包裝加工」占 12.6%，第三為「清潔服務」占 10.6%，餘依序為「食品烘焙（占 8.7%）」、「網頁設計（占 8.6%）」、「中餐烹飪（占 7.2%）」、「電腦程式設計（占 6.9%）」、「餐飲服務（占 6.6%）」、「手工藝品製作（占 6.3%）」、「超商服務（占 5.6%）」、「電子零件製作（占 5.0%）」，其餘項目參加情形較少，所占比率均低於 5%。

失業者希望接受的職業訓練前五項分別為「電腦軟體應用」占 16.5%、「食品烘焙」及「清潔服務」各占 11.3%、「包裝加工」占 10.2%及「網頁設計」占 8.7%。

有工作能力且願意工作之非勞動力者，希望接受的職業訓練前五項分別為電腦軟體應用(占 16.7%)、包裝加工(占 13.6%)、清潔服務(占 10.3%)、網頁設計(占 8.6%)及食品烘焙(占 7.7%)。

表十一、身心障礙者最希望接受的職業訓練類別

中華民國 94 年 8 月

單位：人；%

職業訓練類別	合計	失業者 (願接受職業訓練者)	非勞動力 (有工作能力及意願及願 接受職業訓練者)
人數	42,194	12,118	30,076
總計			
電腦程式設計	69	64	71
電腦軟體應用	166	165	167
電腦硬體裝修	46	64	39
網頁設計	86	87	86
電腦網路工程	32	55	23
盲用電腦	19	15	21
餐飲服務	66	72	64
中餐烹飪	72	70	73
西式餐點	26	38	20
食品烘培	87	113	77
視障按摩	05	-	06
清潔服務	106	113	103
汽車清潔維護	20	38	13
洗衣	13	08	16
資源回收處理	12	04	16
超商服務	56	64	53
吧台服務	07	21	01
鋼琴調音	09	-	12
電話行銷	37	22	42
農藝	12	06	14
園藝	41	43	41
作物栽培	07	-	09
包裝加工	126	102	136
電子零件製作	50	66	44
手工藝品製作	63	39	73
陶藝	06	03	08
電腦服裝設計	07	02	09
縫紉	34	09	44
電繡	04	-	05
珠寶設計與製作	05	11	03
美髮	15	15	14
美容	13	08	15
電腦輔助機械設計	10	12	09
汽車板金及塗裝	09	10	08
汽車修護	26	45	18
板金	02	04	01
冷凍空調修護	03	05	02
電機修護	10	-	15
自動控制	00	-	01
水電技術	27	68	10
工業電子	13	09	15
通訊電子	15	34	07
木工	09	03	11
裝潢	04	-	06
建築製圖	12	16	10
泥水	02	06	-
其他職類	155	110	173

說明：本問項可複選二項。

若以身心障礙類別觀察，各類別希望接受的職業訓練，前三順位，分述如下：

身心障礙類別	人數	希望接受的職業訓練種類
視覺障礙	2,867	(1)盲用電腦 27.8% (2)包裝加工 16.4% (3)鋼琴調音 12.9%
聽覺機能障礙	2,583	(1)網頁設計 28.0% (2)電腦軟體應用 18.7% (3)食品烘培 16.0%
肢體障礙	20,405	(1)電腦軟體應用 20.6% (2)包裝加工 11.7% (3)網頁設計 10.9%
智能障礙	6,167	(1)食品烘培 24.1% (2)清潔服務 21.0% (3)包裝加工 20.0%
重要器官失去功能	1,860	(1)超商服務 22.3% (2)手工藝品製作 21.5% (3)電話行銷 18.5%
自閉症智能障礙	198	(1)電腦軟體應用 55.6%、水電技術 55.6% (2)電腦程式設計 44.4%、網頁設計 44.4%
慢性精神病患者	6,299	(1)電腦軟體應用 20.4% (2)食品烘培 11.1% (3)中餐烹飪 9.4%、餐飲服務 9.4%
多重障礙者	1,404	(1)電腦軟體應用 33.5% (2)中餐烹飪 20.6% (3)電腦程式設計 18.5%

另以失業者之身心障礙類別來觀察，各類別希望接受的職業訓練，前三順位，分述如下：

身心障礙類別	人數	希望接受的職業訓練種類
視覺障礙	850	(1)水電技術 30.1% (2)盲用電腦 21.3% (3)園藝 18.4%
聽覺機能障礙	1,101	(1)食品烘培 36.0% (2)水電技術 24.1% (3)汽車修護 22.0%
肢體障礙	5,767	(1)電腦軟體應用 24.9% (2)清潔服務 14.5% (3)網頁設計 11.8%
智能障礙	2,026	(1)食品烘培 27.6% (2)包裝加工 22.2% (3)超商服務 16.8%
重要器官失去功能	275	(1)超商服務 78.0%、手工藝品製作 78.0% (2)西式餐點 17.0%、包裝加工 17.0%
慢性精神病患者	1,629	(1)西式餐點 13.5% (2)電腦硬體裝修 13.2% (3)電子零件製作 13.1%
多重障礙者	166	(1)電腦程式設計 54.4% (2)網頁設計 34.0% (3)電腦軟體應用 21.6%、中餐烹飪 21.6%

## 統計結果摘要

94年8月15歲以上之身心障礙者有85萬9千人，其中就業人數15萬8千人（占18.4%）、失業者2萬7千人（占3.1%）、非勞動力67萬4千人（占78.4%），以下謹就業者、失業者及非勞動力之情況分述之。

### 壹、就業者實況

一、行業別：身心障礙者從事之前五項行業為其他服務業（如保全、環境衛生等業別）（占22.6%）、製造業（占21.8%）、批發及零售業（占7.7%）、農業（占6.8%）及「公共行政業」（占6.4%）。

二、職業別：身心障礙者從事之職業前五項為「非技術工及體力工（占36.9%）」、「服務工作人員及售貨員（占17.0%）」、「事務工作人員（占10.3%）」、「技術工、機械設備操作及組裝工（占10.0%）」及「專業人員（占7.9%）」等。

三、從業身分：身心障礙受僱之比率為75.1%（包括受私人僱用占62.7%，受政府僱用占12.4%），自營作業占18.1%，雇主占4.1%及無酬家屬工作者占2.7%。

四、薪資及工時：身心障礙者受僱者之平均薪資為24,318元，平均加班費為369元，而從業身分為雇主或自營業者，平均淨收入為25,066元；在工作時數方面，平均每週正常工作時數39.3小時，平均每週加班工時1.3小時；平均每週之工作天數為5.1天。

五、在工作場所受到不公平待遇情形：身心障礙就業者認為在工作場所沒有受到不公平待遇者占90.9%，餘9.1%認為有遭受不公平待遇，其中以「薪資」占4.0%最高，其次為「工作配置」占3.8%，再次之為「陞遷」占1.4%等。



六、在工作場所上需要的就業協助：有八成三的身心障礙者認為在工作場所上不需要就業協助，而認為需要就業協助者占 16.9%，其中以「轉業諮詢」占 7.7%最高，其次為「提供第二專長訓練」占 7.2%。

七、對目前工作滿意情形：六成四的身心障礙者滿意目前的工作，不滿意者僅占 14.2%，認為普通者占 21.9%，滿意度為 71.9。

八、轉職或轉業計畫：有 22.8%之身心障礙者有轉職或轉業計畫，其中以「希望找到待遇較高的工作」占 9.7%最高，其次為「希望找到正式的工作」占 6.3%，再次之為「希望找到工作環境較佳的工作」占 4.7%。

九、找尋工作之方法：身心障礙就業者找尋工作之途徑以「親朋介紹」之 49.9%最高，其次為「報紙廣告招貼」之 14.0%，第三為「考試分發」之 4.7%。

## 貳、失業者實況

一、曾經工作情形：身心障礙之失業者從來沒有工作過者占 2.6%，而曾經工作過者占 97.4%。

二、失業原因：失業原因以「受傷或生病體力無法勝任」者占 27.4%最高，其次為「工作場所停業或業務緊縮」占 22.2%，餘均低於一成。

三、希望之工作類型、時間與收入：有 84.6%身心障礙失業者希望是「全時工作」，期待每月的收入以「15,840 元至未滿二萬元」占 41.4%最高。

四、想接受僱用或自行創業情形：有 75.2%想接受僱用，而有 24.8%想自行創業。



- 五、**失業者找工作的時間**：有超過半數(53.7%)找工作時間已超過一年，失業週期較一般人為長。
- 六、**無法找到工作之主要原因**：自認為無法找到工作之前三項主要原因分別為「一般人對身心障礙者之刻板印象(32.8%)」、「年齡限制(24.2%)」、「工作內容不合適(13.8%)」。
- 七、**最希望從事的職業**：最希望從事之職業為「技術工及機械設備操作工」占 24.5%，其次為「非技術工及體力工」占 22.5%，再次之為「服務工作人員及售貨員」占 19.4%。
- 八、**希望政府協助就業情形(可複選)**：希望政府協助之就業措施以「提供最新就業資訊」占 63.3%最高，其次為「推動多樣化就業型態」占 40.6%，第三為「提供職業訓練」占 39.1%。

### 參、非勞動力實況

- 一、**非勞動力原因**：以「身體重度障礙，無法工作」所占比率最高，達 41.0%，其次為「高齡 65 歲以上」占 30.9%，第三為「料理家務」19.2%等。
- 二、**工作能力**：非勞動力大多數為無工作能力者，占 85.5%，有能力工作者占 14.5%。
- 三、**工作意願**：有工作能力之非勞動力者有六成二有工作意願，另三成八無工作意願。
- 四、**希望政府協助就業服務措施(可複選)**：身心障礙之非勞動力有能力及意願工作者，有七成三表示需要政府協助就業服務措施；其希望服務措施前五項依序為「提供就業資訊(占 47.8%)」、「提供職業訓練(占 33.8%)」、「推動多樣化的就業型態(占 31.3%)」、「獎勵或補助雇主僱用身心障礙者(占 18.4%)」及「提供就業媒合(占 13.6%)」。

## 肆、職業訓練狀況

- 一、對參加職業訓練之意願：身心障礙者願意參加職業訓練有 4 萬 2 千人，其中失業者有 12,118 人，身心障礙非勞動力有能力及意願工作者 30,076 人。
- 二、希望接受的職業訓練：身心障礙失業者及非勞動力有工作能力及意願者願意參加職業訓練前五項分別為「電腦軟體應用（占 16.6%）」、「包裝加工（占 12.6%）」、「清潔服務（占 10.6%）」、「食品烘培（占 8.7%）」及「網頁設計（占 8.6%）」。

表001 身心障礙者勞動力現況-

中華民國

項目別	人數	合計	從事某種工作	
<b>總計</b>	<b>863,692</b>	<b>100.0</b>	<b>18.3</b>	<b>17.2</b>
<b>地區別</b>				
臺灣省北部	223,620	100.0	22.3	21.2
臺灣省中部	232,216	100.0	16.6	15.5
臺灣省南部	208,373	100.0	16.1	14.8
臺灣省東部	41,203	100.0	17.9	17.0
臺北市	106,560	100.0	19.1	17.7
高雄市	51,720	100.0	16.9	16.5
<b>身心障礙類別</b>				
視覺障礙	46,284	100.0	17.5	16.3
聽覺機能障礙	93,857	100.0	15.1	13.8
平衡機能障礙	1,079	100.0	0.8	0.8
聲音或語言機能障礙	9,975	100.0	25.1	24.1
肢體障礙	372,818	100.0	23.9	22.5
智能障礙	67,545	100.0	15.4	14.1
重要器官失去功能	82,282	100.0	20.4	19.9
顏面損傷者	2,628	100.0	45.1	36.2
植物人	4,377	100.0	-	-
失智症	17,279	100.0	0.8	0.8
自閉症智能障礙	1,002	100.0	9.4	9.4
慢性精神病患者	83,989	100.0	11.1	10.4
多重障礙者	77,551	100.0	7.2	6.6
頑性(難治型)癲癇症	1,305	100.0	18.0	14.9
罕見疾病	201	100.0	46.2	34.4
其他障礙	1,519	100.0	32.4	30.8
<b>身心障礙等級</b>				
極重度	99,096	100.0	10.7	10.1
重度	164,772	100.0	10.9	10.1
中度	308,992	100.0	16.7	15.7
輕度	290,831	100.0	26.8	25.2

附註：失業者包括在找尋工作或等待恢復工作而無報酬、有工作能力且想工作，但未去找工作者。

按地區、身心障礙類別及身心障礙等級分

94年8月

單位：人，%

就業者			失業者	非勞動力
有工作而未做 但領有報酬	利用課餘或 假期工作	家事餘暇 從事工作		
0.1	0.2	0.9	3.1	78.5
0.1	0.1	0.9	2.1	75.7
0.1	0.1	0.9	4.0	79.4
-	0.2	1.1	2.8	81.1
-	-	0.9	3.7	78.5
0.1	0.5	0.7	3.7	77.2
-	0.0	0.4	3.7	79.4
0.2	-	1.0	3.2	79.3
-	-	1.3	1.6	83.3
-	-	-	-	99.2
-	1.0	-	5.1	69.8
0.1	0.1	1.2	3.9	72.2
-	0.5	0.8	4.2	80.4
-	0.5	-	1.5	78.1
3.5	-	5.3	12.1	42.9
-	-	-	-	100.0
-	-	-	0.2	99.0
-	-	-	2.1	88.5
-	0.1	0.6	4.4	84.6
-	-	0.6	0.9	91.9
-	-	3.1	-	82.0
-	-	11.9	-	53.8
-	1.6	-	13.1	54.4
-	0.4	0.2	1.0	88.3
-	0.2	0.5	0.9	88.2
0.1	0.1	0.9	3.6	79.7
0.1	0.1	1.4	4.6	68.6

表002 身心障礙者勞動力現況-

中華民國

項目別	人數	合計	從事某種工作	
<b>總計</b>	<b>859,315</b>	<b>100.0</b>	<b>18.4</b>	<b>17.3</b>
<b>地區別</b>				
臺灣省北部	222,300	100.0	22.4	21.3
臺灣省中部	231,149	100.0	16.7	15.6
臺灣省南部	207,520	100.0	16.2	14.8
臺灣省東部	41,184	100.0	17.9	17.0
臺北市	105,691	100.0	19.2	17.9
高雄市	51,471	100.0	17.0	16.6
<b>身心障礙類別</b>				
視覺障礙	46,284	100.0	17.5	16.3
聽覺機能障礙	93,857	100.0	15.1	13.8
平衡機能障礙	1,079	100.0	0.8	0.8
聲音或語言機能障礙	9,975	100.0	25.1	24.1
肢體障礙	372,818	100.0	23.9	22.5
智能障礙	67,545	100.0	15.4	14.1
重要器官失去功能	82,282	100.0	20.4	19.9
顏面損傷者	2,628	100.0	45.1	36.2
失智症	17,279	100.0	0.8	0.8
自閉症智能障礙	1,002	100.0	9.4	9.4
慢性精神病患者	83,989	100.0	11.1	10.4
多重障礙者	77,551	100.0	7.2	6.6
頑性(難治型)癲癇症	1,305	100.0	18.0	14.9
罕見疾病	201	100.0	46.2	34.4
其他障礙	1,519	100.0	32.4	30.8
<b>身心障礙等級</b>				
極重度	94,719	100.0	11.2	10.6
重度	164,772	100.0	10.9	10.1
中度	308,992	100.0	16.7	15.7
輕度	290,831	100.0	26.8	25.2

附註：本表已排除植物人。

表003 身心障礙者勞動力現況-

中華民國

項目別	人數	合計	從事某種工作	
總計	859,315	100.0	18.4	17.3
性別				
男	501,667	100.0	23.2	22.2
女	357,648	100.0	11.7	10.5
年齡				
15~24歲	14,281	100.0	17.9	16.4
25~34歲	82,405	100.0	30.0	28.7
35~44歲	177,792	100.0	34.2	32.6
45~54歲	209,227	100.0	29.0	26.9
55~64歲	65,314	100.0	10.5	9.4
65歲及以上	310,296	100.0	0.8	0.7
教育程度				
不識字	164,786	100.0	1.8	1.7
自修(識字)	18,635	100.0	5.5	5.3
國小	251,978	100.0	9.7	8.3
國(初)中	162,156	100.0	23.8	21.7
高中、高職	176,879	100.0	31.6	30.5
大專及以上	84,882	100.0	41.6	40.9
婚姻狀況				
未婚	204,578	100.0	20.4	19.3
有配偶或同居	474,969	100.0	22.1	20.7
離婚或分居	54,147	100.0	15.7	14.8
喪偶	125,621	100.0	2.6	2.1

附註：本表已排除植物人。

按性別、年齡、教育程度及婚姻狀況分

94年8月

單位：人，%

就業者			失業者	非勞動力
有工作而未做但領有報酬	利用課餘或假期工作	家事餘暇從事工作		
0.1	0.2	0.9	3.1	78.4
0.1	0.2	0.8	3.9	72.9
0.0	0.2	1.1	2.0	86.2
-	1.0	0.6	5.1	76.9
-	0.1	1.2	7.1	62.9
0.1	0.3	1.3	5.7	60.1
0.1	0.3	1.7	4.4	66.6
0.1	0.2	0.8	1.7	87.8
-	-	0.2	0.0	99.1
-	-	0.1	0.2	98.0
-	-	0.3	0.6	93.9
-	0.2	1.2	1.6	88.7
0.2	0.3	1.7	5.0	71.2
0.1	0.1	1.0	5.8	62.6
-	0.4	0.2	4.8	53.6
-	0.4	0.8	5.6	73.9
0.1	0.1	1.2	2.6	75.4
-	0.2	0.7	5.3	79.0
0.1	-	0.4	0.3	97.1

表004 身心障礙就業者目前場所工作年資狀況-

中華民國

項目別	人數	合計	平均年資 (年)	1年以下	1年- 未滿3年	3年- 未滿5年
<b>總計</b>	<b>158,336</b>	<b>100.0</b>	<b>9.4</b>	<b>16.3</b>	<b>17.6</b>	<b>10.1</b>
<b>地區別</b>						
臺灣省北部	49,773	100.0	9.2	18.5	16.8	9.8
臺灣省中部	38,579	100.0	9.8	20.3	14.3	9.4
臺灣省南部	33,566	100.0	10.2	11.1	16.7	9.4
臺灣省東部	7,357	100.0	11.2	14.4	16.2	9.2
臺北市	20,304	100.0	7.5	14.5	20.8	14.6
高雄市	8,757	100.0	8.1	12.4	33.1	7.1
<b>身心障礙類別</b>						
視覺障礙	8,109	100.0	10.9	20.0	13.8	7.2
聽覺機能障礙	14,137	100.0	11.0	16.7	12.9	7.3
平衡機能障礙	9	100.0	6.0	-	-	-
聲音機能或語言機能障礙	2,504	100.0	9.6	29.7	18.4	-
肢體障礙	89,272	100.0	10.1	13.0	15.8	10.5
智能障礙	10,411	100.0	5.0	19.8	31.1	13.6
重要器官失去功能	16,775	100.0	10.0	15.9	15.0	6.6
顏面損傷者	1,185	100.0	7.7	20.0	14.9	7.8
失智症	130	-	11.7	-	31.1	14.0
自閉症智能障礙	94	100.0	1.7	67.1	5.8	-
慢性精神病患者	9,281	100.0	5.2	33.8	21.5	14.6
多重障礙	5,608	100.0	5.2	19.4	40.2	15.5
頑性(難治型)癲癇症	235	100.0	3.0	56.3	-	-
罕見疾病	93	100.0	6.1	28.1	41.4	-
其他障礙	493	100.0	5.9	24.6	-	12.4
<b>身心障礙等級</b>						
極重度	10,611	100.0	6.9	19.0	30.6	8.9
重度	17,906	100.0	10.9	12.5	14.6	9.0
中度	51,742	100.0	9.8	15.6	17.0	10.0
輕度	78,076	100.0	9.0	17.3	16.8	10.5



## 按地區、身心障礙類別及身心障礙等級分

94年8月		單位：人，%			
5年~ 未滿7年	7年~ 未滿9年	9年~ 未滿12年	12年~ 未滿15年	15年以上	
7.4	7.2	8.8	6.6	26.0	
7.0	6.2	10.7	5.9	25.1	
6.2	8.0	8.2	5.8	27.7	
8.3	9.0	9.4	8.4	27.6	
2.6	6.8	6.7	3.5	40.5	
12.7	4.0	6.1	9.0	18.2	
2.4	10.1	7.1	4.6	23.3	
3.0	6.6	10.4	11.7	27.2	
8.2	8.2	9.6	6.4	30.7	
100.0	-	-	-	-	
11.1	-	8.1	3.7	29.0	
7.2	6.4	10.6	8.0	28.4	
9.2	6.4	7.1	5.4	7.4	
9.2	15.1	3.7	1.6	32.8	
-	17.2	19.9	15.6	4.6	
-	-	-	-	54.9	
27.1	-	-	-	-	
6.3	3.6	3.9	2.4	13.9	
2.5	3.4	2.7	1.6	14.7	
26.6	17.2	-	-	-	
-	-	15.9	-	14.5	
41.4	-	-	21.6	-	
8.5	8.6	2.6	-	21.8	
5.4	12.3	7.3	7.7	31.2	
6.6	6.7	9.0	6.0	29.2	
8.2	6.2	10.0	7.7	23.2	

表005 身心障礙就業者目前場所工作年資狀況-

中華民國

項目別	人數	合計	平均年資 (年)	1年以下	1年- 未滿3年	3年- 未滿5年
<b>總計</b>	<b>158,336</b>	<b>100.0</b>	<b>9.4</b>	<b>16.3</b>	<b>17.6</b>	<b>10.1</b>
<b>性別</b>						
男	116,432	100.0	9.9	15.1	17.0	10.0
女	41,903	100.0	8.0	19.8	19.0	10.3
<b>年齡</b>						
15~24歲	2,563	100.0	1.6	47.0	30.8	14.3
25~34歲	24,732	100.0	3.4	28.5	30.6	13.2
35~44歲	60,875	100.0	7.6	16.7	18.6	11.0
45~54歲	60,677	100.0	12.4	11.3	12.1	7.9
55~64歲	6,855	100.0	16.4	9.0	8.8	7.4
65歲及以上	2,635	100.0	27.7	-	7.5	10.2
<b>教育程度</b>						
不識字	2,957	100.0	16.8	16.1	11.1	9.1
自修(識字)	1,033	100.0	3.7	50.6	25.7	10.7
國小	24,467	100.0	12.6	10.8	11.0	11.4
國(初)中	38,628	100.0	8.1	16.4	20.4	11.7
高中、高職	55,971	100.0	8.3	18.6	19.8	8.9
大專及以上	35,281	100.0	9.7	15.6	15.7	9.2
<b>婚姻狀況</b>						
未婚	41,742	100.0	5.4	25.9	27.1	9.3
有配偶或同居	104,842	100.0	11.2	12.1	13.9	9.4
離婚或分居	8,505	100.0	6.5	21.3	15.7	19.7
喪偶	3,247	100.0	7.6	18.0	19.8	17.9
<b>從業身分</b>						
雇主	6,524	100.0	17.5	0.9	5.5	2.8
自營作業者	28,605	100.0	13.6	11.0	7.6	12.0
無酬家屬工作者	4,284	100.0	12.0	4.3	14.4	19.2
受私人僱用	99,325	100.0	7.1	20.7	21.3	10.7
受政府僱用	19,597	100.0	11.7	9.6	18.0	4.3

按性別、年齡、教育程度、婚姻狀況及從業身分分

94年8月		單位：人，%			
5年- 未滿7年	7年- 未滿9年	9年- 未滿12年	12年- 未滿15年	15年以上	
7.4	7.2	8.8	6.6	26.0	
7.7	7.8	8.4	6.3	27.7	
6.4	5.5	10.0	7.7	21.4	
4.3	3.5	-	-	-	
10.1	7.4	5.5	3.3	1.5	
7.6	7.6	11.4	8.1	19.0	
6.5	7.0	8.5	7.1	39.6	
6.4	5.3	7.4	5.8	50.1	
2.9	8.3	3.0	2.1	65.9	
-	12.8	8.8	0.9	41.2	
-	5.2	-	3.1	4.7	
9.2	3.4	12.6	7.0	34.7	
9.1	6.3	8.4	4.8	22.8	
7.5	6.6	7.8	8.6	22.1	
4.8	11.4	8.6	5.8	29.0	
8.7	5.5	8.5	5.2	9.9	
7.0	8.3	8.9	7.3	33.2	
7.3	5.4	6.3	7.1	17.2	
2.8	-	18.7	1.1	21.7	
3.4	14.4	7.4	9.1	56.4	
6.4	5.9	9.7	6.3	41.1	
14.1	6.0	11.5	-	30.4	
8.3	7.2	8.7	5.4	17.7	
4.0	6.9	8.5	13.9	34.8	

表006 身心障礙就業者目前場所工作年資狀況-

中華民國

項目別	人數	合計	平均年資 (年)	1年以下	1年~ 未滿3年	3年~ 未滿5年
<b>總計</b>	<b>158,336</b>	<b>100.0</b>	<b>9.4</b>	<b>16.3</b>	<b>17.6</b>	<b>10.1</b>
<b>行業別</b>						
農、林、漁、牧業	10,742	100.0	15.0	10.0	8.6	8.3
礦業及土石採取業	689	100.0	7.5	50.8	26.6	-
製造業	34,567	100.0	8.3	15.5	22.2	9.4
水電燃氣業	3,418	100.0	9.0	19.0	12.6	8.2
營造業	8,593	100.0	8.1	17.3	12.1	14.1
批發及零售業	12,157	100.0	10.3	11.5	17.7	13.9
住宿及餐飲業	6,346	100.0	7.9	17.8	11.2	10.5
運輸、倉儲及通信業	6,810	100.0	9.3	25.0	12.1	2.4
金融及保險業	3,763	100.0	9.3	11.8	10.1	18.7
不動產及租賃業	204	100.0	5.7	-	47.9	-
專業、科學及技術服務業	7,046	100.0	13.0	12.6	12.5	9.2
教育服務業	5,578	100.0	8.4	12.3	20.1	11.0
醫療保健及社會福利服務業	5,264	100.0	7.0	29.2	15.3	6.1
文化、運動及休閒服務業	2,126	100.0	9.8	10.1	14.9	10.2
其他服務業	35,842	100.0	8.0	21.1	20.1	11.4
公共行政	10,079	100.0	11.6	6.9	23.6	5.4
其他	5,111	100.0	11.2	13.2	13.6	13.1
<b>職業別</b>						
民意代表、行政主管、企業 主管及經理人員	15,587	100.0	13.4	9.6	10.3	11.4
專業人員	12,430	100.0	12.0	8.5	8.5	11.3
技術員及助理專業人員	10,220	100.0	11.0	12.2	14.0	5.8
事務工作人員	16,282	100.0	9.5	16.3	16.1	7.3
服務工作人員及售貨員	19,866	100.0	9.4	14.8	19.1	13.4
農林漁牧工作人員	7,257	100.0	15.6	6.4	7.1	9.8
技術工、機械設備操作工及 組裝工	15,807	100.0	9.2	17.5	16.3	12.8
非技術工及體力工	58,443	100.0	6.7	22.5	22.9	9.5
其他	2,443	100.0	9.1	4.3	34.8	1.2

按行業別及職業別分

94年8月 單位：人，%

5年~ 未滿7年	7年~ 未滿9年	9年~ 未滿12年	12年~ 未滿15年	15年以上
7.4	7.2	8.8	6.6	26.0
8.9	7.1	10.9	5.6	40.7
-	-	-	-	22.5
7.0	5.4	10.5	6.8	23.1
3.0	23.0	3.4	3.4	27.4
12.0	10.0	3.8	8.4	22.3
7.4	4.3	8.1	7.2	30.0
10.4	18.0	11.1	5.1	15.9
14.5	11.9	6.8	1.5	25.9
11.8	6.2	7.7	7.7	26.0
-	10.3	33.8	8.0	-
3.8	1.4	6.1	11.8	42.6
1.7	12.9	17.9	7.6	16.6
7.5	5.6	10.0	13.6	12.6
7.2	16.0	7.5	3.3	30.7
8.4	5.0	8.2	4.4	21.4
2.3	6.6	5.9	13.2	36.0
-	9.4	11.7	2.6	36.3
4.4	3.9	9.4	5.6	45.4
3.9	12.8	10.1	8.9	36.0
9.4	6.0	12.1	8.8	31.7
7.9	9.8	8.0	8.3	26.3
6.2	4.6	11.3	4.5	26.1
11.3	8.2	8.5	6.9	41.9
2.8	6.9	6.1	8.7	28.8
9.5	7.2	8.2	5.2	15.1
8.9	8.6	5.0	18.0	19.1

表007 身心障礙就業者曾做過幾個工作(包括目前工作)-按地區、  
身心障礙類別及身心障礙等級分

中華民國94年8月

單位：人，%

項目別	人數	合計	一個	二個	三個	四個以上
<b>總計</b>	<b>158,336</b>	<b>100.0</b>	<b>52.1</b>	<b>15.0</b>	<b>13.3</b>	<b>19.6</b>
<b>地區別</b>						
臺灣省北部	49,773	100.0	48.5	14.3	15.2	21.9
臺灣省中部	38,579	100.0	48.4	18.3	11.4	21.9
臺灣省南部	33,566	100.0	61.0	14.9	12.0	12.1
臺灣省東部	7,357	100.0	67.3	7.9	9.9	14.9
臺北市	20,304	100.0	48.4	14.6	10.3	26.7
高雄市	8,757	100.0	50.2	12.1	24.6	13.0
<b>身心障礙類別</b>						
視覺障礙	8,109	100.0	65.1	16.7	4.3	13.9
聽覺機能障礙	14,137	100.0	67.4	8.0	10.4	14.1
平衡機能障礙	9	100.0	-	100.0	-	-
聲音或語言機能障礙	2,504	100.0	49.2	22.8	3.2	24.7
肢體障礙	89,272	100.0	46.9	15.8	13.4	23.9
智能障礙	10,411	100.0	46.3	22.1	15.1	16.5
重要器官失去功能	16,775	100.0	76.3	9.2	9.1	5.4
顏面損傷者	1,185	100.0	57.0	5.3	14.9	22.9
失智症	130	100.0	100.0	-	-	-
自閉症智能障礙	94	100.0	37.1	-	5.8	57.1
慢性精神病患者	9,281	100.0	43.6	14.3	18.6	23.5
多重障礙者	5,608	100.0	31.3	21.2	33.4	14.2
頑性(難治型)癲癇症	235	100.0	30.1	39.6	5.2	25.1
罕見疾病	93	100.0	98.6	-	1.4	-
其他障礙	493	100.0	17.4	36.2	46.4	-
<b>身心障礙等級</b>						
極重度	10,611	100.0	57.4	10.5	24.1	8.0
重度	17,906	100.0	61.8	16.3	9.3	12.6
中度	51,742	100.0	48.6	15.2	12.5	23.7
輕度	78,076	100.0	51.4	15.3	13.2	20.2

表008 身心障礙就業者曾做過幾份工作(包括目前工作)-按性別、  
年齡、教育程度、婚姻狀況及從業身分

中華民國94年8月

單位：人、%

項目別	人數	合計	一個	二個	三個	四個以上
<b>總計</b>	<b>158,336</b>	<b>100.0</b>	<b>52.1</b>	<b>15.0</b>	<b>13.3</b>	<b>19.6</b>
<b>性別</b>						
男	116,432	100.0	52.0	14.4	13.7	19.9
女	41,903	100.0	52.4	16.7	12.1	18.8
<b>年齡</b>						
15~24歲	2,563	100.0	49.1	27.2	11.8	11.9
25~34歲	24,732	100.0	35.8	18.8	23.9	21.5
35~44歲	60,875	100.0	44.6	15.4	15.6	24.4
45~54歲	60,677	100.0	62.1	13.4	7.7	16.7
55~64歲	6,855	100.0	75.3	11.1	7.5	6.1
65歲及以上	2,635	100.0	88.2	7.4	3.1	1.3
<b>教育程度</b>						
不識字	2,957	100.0	74.5	10.3	-	15.2
自修(識字)	1,033	100.0	65.0	10.8	-	24.1
國小	24,467	100.0	69.9	9.2	7.7	13.2
國(初)中	38,628	100.0	48.1	17.4	10.6	23.9
高中、高職	55,971	100.0	47.6	15.0	16.5	20.9
大專及以上	35,281	100.0	49.0	17.1	16.2	17.7
<b>婚姻狀況</b>						
未婚	41,742	100.0	38.4	17.7	20.7	23.2
有配偶或同居	104,842	100.0	57.3	13.9	10.9	18.0
離婚或分居	8,505	100.0	55.4	13.8	8.6	22.1
喪偶	3,247	100.0	51.5	22.0	5.8	20.8
<b>從業身分</b>						
雇主	6,524	100.0	78.8	1.6	12.0	7.6
自營作業者	28,605	100.0	65.4	15.3	11.4	7.8
無酬家屬工作者	4,284	100.0	70.5	19.3	1.2	9.0
受私人僱用	99,325	100.0	44.8	15.1	15.0	25.1
受政府僱用	19,597	100.0	56.6	17.7	10.1	15.6

表009 身心障礙就業者曾做過幾個工作(包括目前工作)

-按行業別及職業別分

中華民國94年8月

單位：人，%

項目別	人數	合計	一個	二個	三個	四個以上
總計	158,336	100.0	52.1	15.0	13.3	19.6
<b>行業別</b>						
農、林、漁、牧業	10,742	100.0	65.3	12.1	4.8	17.7
礦業及土石採取業	689	100.0	22.5	77.5	-	-
製造業	34,567	100.0	49.0	12.7	16.6	21.7
水電燃氣業	3,418	100.0	61.7	18.7	8.2	11.4
營造業	8,593	100.0	44.9	16.4	17.0	21.6
批發及零售業	12,157	100.0	44.4	21.9	14.2	19.5
住宿及餐飲業	6,346	100.0	56.2	15.5	9.9	18.4
運輸、倉儲及通信業	6,810	100.0	48.7	4.1	25.3	21.9
金融及保險業	3,763	100.0	50.2	8.0	12.6	29.2
不動產及租賃業	204	100.0	89.7	-	10.3	-
專業、科學及技術服務業	7,046	100.0	61.3	14.9	13.6	10.2
教育服務業	5,578	100.0	52.1	16.5	4.5	26.9
醫療保健及社會福利服務業	5,264	100.0	49.5	16.4	16.7	17.4
文化、運動及休閒服務業	2,126	100.0	49.3	20.7	19.1	10.8
其他服務業	35,842	100.0	53.4	15.3	12.0	19.3
公共行政業	10,079	100.0	49.8	21.1	8.7	20.4
其他	5,111	100.0	58.1	8.6	14.3	18.9
<b>職業別</b>						
民意代表、行政主管、企業 主管及經理人員	15,587	100.0	60.5	15.3	13.9	10.4
專業人員	12,430	100.0	64.1	11.4	10.4	14.1
技術員及助理專業人員	10,220	100.0	51.0	12.6	14.4	22.0
事務工作人員	16,282	100.0	38.2	21.4	15.6	24.9
服務工作人員及售貨員	19,866	100.0	61.1	16.6	7.5	14.8
農林漁牧工作人員	7,257	100.0	69.5	10.6	2.4	17.5
技術工、機械設備操作工及 組裝工	15,807	100.0	49.4	12.9	18.1	19.7
非技術工及體力工	58,443	100.0	46.6	15.3	14.4	23.6
其他	2,443	100.0	57.0	7.9	22.2	12.9



表010 身心障礙就業者離開上一份工作之原因-按地區、  
身心障礙類別及身心障礙等級分

中華民國94年8月

單位：人，%

項目別	人數	合計	交通困難	工作場所欠缺 無障礙措施	工作能力無法 勝任
<b>總計</b>	<b>75,885</b>	<b>100.0</b>	<b>4.8</b>	<b>1.3</b>	<b>11.1</b>
<b>地區別</b>					
臺灣省北部	25,630	100.0	4.1	0.8	11.9
臺灣省中部	19,906	100.0	4.2	0.4	9.8
臺灣省南部	13,105	100.0	6.6	3.5	13.1
臺灣省東部	2,405	100.0	6.5	-	1.7
臺北市	10,482	100.0	5.1	2.4	13.1
高雄市	4,357	100.0	4.3	-	6.3
<b>身心障礙類別</b>					
視覺障礙	2,826	100.0	2.6	-	22.7
聽覺機能障礙	4,606	100.0	0.6	-	8.7
平衡機能障礙	9	100.0	-	-	-
聲音或語言機能障礙	1,272	100.0	6.3	-	4.3
肢體障礙	47,363	100.0	5.4	2.1	9.1
智能障礙	5,595	100.0	9.0	-	22.0
重要器官失去功能	3,984	100.0	1.4	-	11.1
顏面損傷者	509	100.0	-	-	-
失智症	-	-	-	-	-
自閉症智能障礙	59	100.0	-	-	-
慢性精神病患者	5,234	100.0	2.7	-	22.6
多重障礙者	3,855	100.0	5.1	-	4.1
頑性(難治型)癲癇症	164	100.0	-	-	-
罕見疾病	1	100.0	-	-	100.0
其他障礙	407	100.0	-	-	-
<b>身心障礙等級</b>					
極重度	4,521	100.0	4.3	-	-
重度	6,843	100.0	3.4	3.0	4.5
中度	26,571	100.0	5.6	2.2	12.6
輕度	37,950	100.0	4.5	0.6	12.5

附註：1.本問項可複選，故細項合計大於合計欄。

2.其他包括家中有事、自行創業、約聘時間到期等。

表010 身心障礙就業者離開上一份工作之原因-

中華民國

項目別	受傷或生病 體力無法勝任	沒有 興趣	待遇 太低	與同事人際 關係問題	工作受到差 別待遇
<b>總計</b>	<b>18.6</b>	<b>7.1</b>	<b>11.7</b>	<b>3.4</b>	<b>3.8</b>
<b>地區別</b>					
臺灣省北部	13.7	8.2	14.4	3.8	2.6
臺灣省中部	23.4	4.5	9.5	3.1	2.9
臺灣省南部	14.1	7.7	12.0	3.7	3.4
臺灣省東部	37.5	3.5	10.0	6.2	-
臺北市	13.0	9.9	11.5	2.5	11.7
高雄市	42.1	5.9	7.2	2.3	-
<b>身心障礙類別</b>					
視覺障礙	14.0	2.7	14.3	-	-
聽覺機能障礙	7.2	6.7	20.9	7.1	12.4
平衡機能障礙	-	-	-	-	-
聲音或語言機能障礙	6.8	19.5	9.6	-	6.8
肢體障礙	15.6	7.0	12.7	2.6	4.4
智能障礙	3.9	7.4	6.4	5.6	1.0
重要器官失去功能	59.8	8.2	7.2	2.8	-
顏面損傷者	-	30.2	5.8	-	8.0
失智症	-	-	-	-	-
自閉症智能障礙	-	-	28.5	71.5	-
慢性精神病患者	33.9	2.6	4.0	4.0	1.1
多重障礙者	36.8	10.8	8.9	9.6	-
頑性(難治型)癲癇症	68.0	-	39.5	-	-
罕見疾病	100.0	-	-	-	-
其他障礙	-	-	26.2	-	-
<b>身心障礙等級</b>					
極重度	68.2	11.2	11.5	7.8	-
重度	9.1	7.9	9.2	4.1	5.9
中度	16.0	4.7	13.7	2.8	3.7
輕度	16.3	8.1	10.8	3.2	4.0

附註：1.本問項可複選，故細項合計大於合計欄。

2.其他包括家中有事、自行創業、約聘時間到期等。

按地區、身心障礙類別及身心障礙等級分

94年8月							單位：人、%
被無故減薪	結婚或生育	工作場所停業 或業務緊縮	被裁員	季節性或臨時 性工作結束	參加政府臨時 性就業服務 方案	其他	
0.7	2.6	19.6	7.0	5.8	1.9	12.6	
0.4	1.7	18.1	8.4	5.2	0.6	16.8	
-	3.4	21.5	5.3	6.6	2.4	12.9	
1.0	3.6	20.4	5.3	10.0	2.3	9.1	
1.0	-	22.3	10.1	5.5	0.5	11.3	
2.9	2.3	18.6	9.0	1.6	1.8	7.5	
-	4.2	19.0	4.8	2.5	6.9	9.7	
-	-	22.7	1.1	2.3	5.7	16.8	
-	2.1	24.4	8.6	1.1	-	17.4	
-	-	-	-	-	-	100.0	
-	20.7	8.6	-	28.8	-	3.5	
1.2	2.7	20.8	7.7	6.3	2.0	14.4	
-	-	31.2	13.2	2.7	0.2	5.5	
-	-	9.8	1.3	0.2	0.5	6.0	
-	-	-	42.6	-	10.5	2.9	
-	-	-	-	-	-	-	
-	-	-	9.2	-	-	-	
-	1.4	9.7	3.6	9.9	1.2	14.3	
-	5.8	11.4	0.9	0.4	4.9	1.9	
-	24.6	-	-	-	-	-	
-	-	-	-	-	-	-	
-	-	17.6	-	56.2	-	-	
-	4.3	-	-	-	-	-	
-	3.8	23.4	3.6	9.2	2.7	17.7	
2.0	2.9	20.7	4.7	4.2	2.6	12.9	
0.1	2.0	20.5	10.0	6.9	1.5	12.9	

表011 身心障礙就業者離開上一份工作之原因-

中華民國

項目別	人數	交通困難	工作場所欠缺 無障礙措施	工作能力 無法勝任	受傷或生病體 力無法勝任	沒有 興趣
<b>總計</b>	<b>75,885</b>	<b>4.8</b>	<b>1.3</b>	<b>11.1</b>	<b>18.6</b>	<b>7.1</b>
<b>性別</b>						
男	55,936	3.3	1.4	10.6	20.2	7.2
女	19,949	8.9	1.0	12.3	14.3	6.8
<b>年齡</b>						
15~24歲	1,305	7.9	-	16.9	9.6	10.6
25~34歲	15,883	7.4	-	11.0	18.8	9.1
35~44歲	33,723	3.6	2.2	10.7	17.2	8.2
45~54歲	22,969	4.8	1.3	11.2	20.6	4.5
55~64歲	1,692	-	-	15.7	19.5	-
65歲及以上	312	-	-	-	44.0	-
<b>教育程度</b>						
不識字	753	0.9	-	-	4.4	-
自修(識字)	361	-	-	-	-	-
國小	7,375	1.5	1.5	20.7	27.8	-
國(初)中	20,066	4.8	-	13.7	14.3	5.0
高中、高職	29,326	5.9	1.8	10.1	20.3	7.9
大專及以上	18,003	4.5	2.0	6.4	17.9	11.3
<b>婚姻狀況</b>						
未婚	25,700	4.2	0.8	14.3	19.7	10.1
有配偶或同居	44,819	5.5	1.3	8.1	17.3	6.2
離婚或分居	3,790	-	6.5	22.0	21.0	-
喪偶	1,576	5.9	-	16.2	30.8	-
<b>從業身分</b>						
雇主	1,383	20.4	4.6	4.3	6.4	15.3
自營業者	9,893	-	0.5	9.7	27.7	6.1
無酬家屬工作者	1,262	1.0	-	14.1	21.1	17.2
受私人僱用	54,834	4.3	1.0	12.3	17.5	7.2
受政府僱用	8,513	11.6	4.0	5.4	16.6	4.7

附註：1.本問項可複選，故細項合計大於合計欄。

2.其他包括家中有事、自行創業、約聘時間到期等。

按性別、年齡、教育程度、婚姻狀況、從業身分分

94年8月 單位：人、%

待遇太低	與同事 人際關係 問題	工作受到 差別待遇	被無故 減薪	結婚或 生育	工作場所 停業或業 務緊縮	被裁員	季節性或 臨時性 工作結束	參加政府 臨時性就 業服務方 案 結束	其他
11.7	3.4	3.8	0.7	2.6	19.6	7.0	5.8	1.9	12.6
12.3	3.7	3.9	0.8	0.6	21.7	7.1	5.9	1.7	12.5
10.1	2.8	3.8	0.6	8.3	13.8	6.6	5.6	2.5	12.7
13.8	2.3	7.3	-	-	14.1	1.5	9.7	2.4	8.1
14.0	3.4	5.1	-	2.8	12.6	4.5	3.5	-	15.3
12.0	3.5	3.5	1.6	2.7	21.0	9.0	7.1	2.4	10.4
9.9	3.4	2.9	-	2.7	22.3	6.4	5.2	2.2	13.4
8.8	4.3	4.8	1.5	-	30.3	3.7	7.3	4.3	19.1
-	-	26.5	-	-	-	-	-	-	29.4
-	-	-	-	-	-	14.4	58.3	-	21.9
-	-	-	-	-	26.9	27.3	31.0	14.9	-
4.5	0.7	1.3	-	1.0	26.0	9.5	8.6	2.9	5.9
11.9	3.5	3.8	2.2	2.3	27.1	10.2	5.6	0.7	8.5
11.0	4.1	3.7	-	4.6	19.2	5.3	4.1	2.6	11.2
16.5	3.4	5.3	0.7	0.6	10.1	4.3	4.9	1.4	22.0
14.4	3.5	4.6	1.5	0.3	12.5	5.7	6.9	2.0	12.1
11.1	2.9	2.9	0.1	4.2	23.5	7.8	5.4	1.5	13.1
6.7	10.5	7.4	4.0	-	25.0	3.0	3.0	4.9	8.6
-	-	9.2	-	1.9	11.7	14.4	6.9	5.9	13.2
17.4	-	3.0	-	-	9.7	-	-	-	29.8
11.1	4.6	-	-	6.0	20.3	3.0	2.4	2.1	16.6
13.5	8.6	-	-	-	27.2	6.4	12.9	-	4.3
11.5	3.2	4.6	0.6	2.0	20.1	8.3	6.8	1.6	10.4
12.9	3.3	4.2	2.9	3.3	16.2	4.1	2.9	4.1	20.2

表012 身心障礙就業者離開上一份工作之原因-

中華民國

項目別	人數	交通困難	工作場所欠缺 無障礙措施	工作能力 無法勝任	受傷或生病體 力無法勝任	沒有 興趣
總計	75,885	4.8	1.3	11.1	18.6	7.1
<b>行業別</b>						
農、林、漁、牧業	3,723	0.5	-	6.7	36.1	4.4
礦業及土石採取業	534	-	-	18.9	65.6	-
製造業	17,630	6.9	1.2	10.2	21.8	3.1
水電燃氣業	1,308	0.6	-	6.7	16.8	-
營造業	4,730	-	2.6	11.6	11.9	10.1
批發及零售業	6,757	6.5	1.4	15.8	7.9	14.2
住宿及餐飲業	2,783	-	-	11.4	13.9	14.7
運輸、倉儲及通信業	3,494	2.4	-	8.6	21.5	11.9
金融及保險業	1,872	-	6.9	6.4	3.8	8.1
不動產及租賃業	21	-	-	-	-	-
專業、科學及技術服務業	2,728	4.3	-	2.0	3.0	5.2
教育服務業	2,671	-	3.3	5.6	4.2	13.4
醫療保健及社會福利服務業	2,660	-	-	4.5	6.5	9.5
文化、運動及休閒服務業	1,077	7.7	-	7.7	7.7	13.0
其他服務業	16,698	4.0	0.7	15.1	22.3	5.9
公共行政業	5,059	16.1	4.9	8.7	23.5	5.5
其他	2,139	8.3	-	20.8	32.5	4.6
<b>職業別</b>						
民意代表、行政主管、企業 主管及經理人員	6,162	6.2	3.1	4.5	32.6	8.3
專業人員	4,464	2.8	-	4.7	6.1	9.1
技術員及助理專業人員	5,008	12.8	-	11.6	7.7	5.6
事務工作人員	10,063	5.6	4.3	6.4	23.8	12.4
服務工作人員及售貨員	7,733	3.4	0.7	12.1	16.9	5.6
農林漁牧工作人員	2,213	-	-	11.3	43.8	7.5
技術工、機械設備操作工及 組裝工	7,999	3.9	-	6.9	17.8	5.3
非技術工及體力工	31,193	3.7	1.1	15.9	17.0	6.1
其他	1,051	16.9	-	-	5.1	-

附註：1.本問項可複選，故細項合計大於合計欄。

2.其他包括家中有事、自行創業、約聘時間到期等。

按行業別及職業別分

94年8月

單位：人、%

待遇 太低	與同事 人際關係 問題	工作受到 差別待遇	被無故 減薪	結婚或 生育	工作場所 停業或業 務緊縮	被裁員	季節性或 臨時性 工作結束	參加政府 臨時性就 業服務方 案 結束	其他
11.7	3.4	3.8	0.7	2.6	19.6	7.0	5.8	1.9	12.6
14.5	4.4	-	-	2.8	13.0	10.2	9.5	-	16.1
-	-	-	-	-	-	18.9	15.5	-	-
10.2	1.7	2.3	0.7	3.7	26.3	9.6	3.2	0.6	8.0
12.5	-	-	-	11.1	25.0	-	13.3	-	14.0
13.3	-	-	-	1.7	19.2	7.8	19.9	5.3	5.4
6.9	1.3	0.4	-	3.8	31.1	4.2	1.3	1.1	8.7
5.4	5.0	4.6	-	1.1	22.8	6.4	4.0	3.3	19.6
15.1	1.1	2.9	-	-	18.9	3.8	13.6	-	10.3
23.8	3.0	12.6	-	5.0	20.0	-	10.8	-	6.4
-	-	-	-	-	100.0	-	-	-	-
23.8	7.3	-	-	-	26.1	4.6	0.8	-	28.1
12.2	6.0	15.4	4.6	-	17.4	5.4	4.0	-	28.5
14.2	11.3	1.5	-	3.1	22.9	-	5.5	8.4	18.1
39.2	-	19.3	-	-	22.0	-	-	-	13.7
10.2	3.3	7.2	0.9	2.0	13.1	8.0	3.7	2.4	13.0
7.9	7.5	3.0	3.0	3.8	6.9	8.9	5.0	5.7	15.8
14.4	10.1	-	-	-	8.9	3.9	11.5	-	16.5
16.1	2.5	4.8	-	5.8	10.2	5.8	1.3	2.1	9.2
12.1	8.7	4.6	0.6	1.9	16.5	2.5	6.0	-	38.2
20.4	-	-	1.9	3.5	19.1	7.2	5.3	2.6	13.3
11.9	1.2	3.5	-	1.1	15.0	1.5	3.4	3.6	18.2
10.9	6.3	6.6	2.0	1.4	24.2	2.1	5.5	3.0	14.5
21.1	2.5	-	-	-	9.9	11.0	16.0	-	5.7
14.6	3.5	3.2	-	2.5	22.8	7.0	7.6	-	13.7
7.9	3.6	3.6	0.9	2.7	22.8	10.7	6.5	1.8	6.9
19.7	-	17.4	-	10.5	4.1	-	-	-	26.3

表013 身心障礙就業者如何找到目前工作-

中華民國

項目別	人數	合計	親朋介紹	考試分發	師長介紹	民意代表介紹
<b>總計</b>	<b>158,336</b>	<b>100.0</b>	<b>49.9</b>	<b>4.7</b>	<b>1.8</b>	<b>0.5</b>
<b>地區別</b>						
臺灣省北部	49,773	100.0	48.2	3.6	2.2	0.3
臺灣省中部	38,579	100.0	56.8	2.9	1.6	0.5
臺灣省南部	33,566	100.0	53.6	7.6	1.4	0.3
臺灣省東部	7,357	100.0	45.7	11.2	1.5	1.5
臺北市	20,304	100.0	42.5	3.8	1.5	0.9
高雄市	8,757	100.0	36.2	5.1	3.1	-
<b>身心障礙類別</b>						
視覺障礙	8,109	100.0	45.6	3.5	6.8	-
聽覺機能障礙	14,137	100.0	54.8	6.2	0.9	-
平衡機能障礙	9	-	-	-	-	-
聲音或語言機能障礙	2,504	100.0	39.0	-	-	5.0
肢體障礙	89,272	100.0	50.6	4.4	0.7	0.6
智能障礙	10,411	100.0	63.2	0.1	10.3	0.6
重要器官失去功能	16,775	100.0	37.3	11.2	0.4	-
顏面損傷者	1,185	100.0	77.8	-	-	-
失智症	130	100.0	45.1	-	-	-
自閉症智能障礙	94	100.0	66.2	-	10.0	-
慢性精神病患者	9,281	100.0	53.0	3.1	4.4	0.2
多重障礙者	5,608	100.0	39.1	3.9	0.3	-
頑性(難治型)癲癇症	235	100.0	48.9	-	-	-
罕見疾病	93	100.0	59.9	29.2	-	-
其他障礙	493	100.0	68.1	-	-	-
<b>身心障礙等級</b>						
極重度	10,611	100.0	30.6	5.1	-	-
重度	17,906	100.0	40.4	7.0	2.6	0.6
中度	51,742	100.0	50.4	4.7	2.5	0.4
輕度	78,076	100.0	54.4	4.2	1.4	0.5



按地區、身心障礙類別、身心障礙等級分

94年8月

單位：人、%

就業服務機構 轉介	社會福利機構 轉介	職業訓練機構 轉介	電子媒體 求職	學校就業輔導 單位	報紙廣告 招貼	其他
3.9	2.8	0.4	1.7	0.7	14.0	19.7
4.9	2.7	0.3	2.9	1.0	16.6	17.4
1.5	2.0	0.3	0.9	0.1	12.0	21.3
1.8	2.2	0.2	1.3	0.4	11.9	19.2
3.3	-	-	-	-	9.1	27.7
4.5	6.8	0.4	1.4	0.6	17.1	20.4
16.5	1.8	1.4	1.1	3.3	13.3	18.3
2.3	9.5	-	2.9	2.0	8.7	18.7
3.4	0.8	-	2.4	-	14.4	17.0
-	-	-	-	-	-	100.0
2.2	7.3	4.3	4.9	-	7.5	29.9
3.9	1.7	0.2	1.3	0.7	15.1	20.7
0.7	5.4	1.6	1.2	1.5	10.9	4.4
0.6	-	-	2.6	0.1	16.0	31.9
-	-	-	-	-	5.0	17.2
-	-	-	-	-	-	54.9
17.9	5.8	-	-	-	-	-
3.4	6.2	0.6	0.7	-	15.3	13.1
25.1	12.0	0.5	0.6	0.6	6.3	11.7
-	-	-	-	22.4	25.1	3.6
-	-	-	-	-	11.0	-
12.4	-	-	19.6	-	-	-
12.6	4.6	-	2.6	-	20.4	24.1
3.1	8.1	0.9	0.7	0.9	6.3	29.4
3.9	2.7	0.5	1.9	0.6	12.6	19.7
3.0	1.4	0.2	1.6	0.8	15.8	16.8

表014 身心障礙就業者如何找到目前工作-

中華民國

項目別	人數	合計	親朋介紹	考試分發	師長介紹	民意代表介紹
<b>總計</b>	<b>158,336</b>	<b>100.0</b>	<b>49.9</b>	<b>4.7</b>	<b>1.8</b>	<b>0.5</b>
<b>性別</b>						
男	116,432	100.0	49.1	4.8	1.8	0.6
女	41,903	100.0	52.1	4.7	1.9	0.2
<b>年齡</b>						
15~24歲	2,563	100.0	54.2	0.3	10.5	-
25~34歲	24,732	100.0	45.3	2.4	5.9	-
35~44歲	60,875	100.0	55.5	3.9	1.1	0.3
45~54歲	60,677	100.0	46.0	6.7	0.8	0.9
55~64歲	6,855	100.0	53.3	6.5	0.5	0.3
65歲及以上	2,635	100.0	40.7	-	-	-
<b>教育程度</b>						
不識字	2,957	100.0	58.7	-	-	-
自修(識字)	1,033	100.0	64.5	-	-	-
國小	24,467	100.0	62.9	-	-	-
國(初)中	38,628	100.0	61.1	0.5	1.0	0.5
高中、高職	55,971	100.0	45.7	3.5	2.7	0.8
大專及以上	35,281	100.0	34.3	15.1	2.7	0.3
<b>婚姻狀況</b>						
未婚	41,742	100.0	49.6	4.5	5.5	0.6
有配偶或同居	104,842	100.0	48.9	5.3	0.5	0.5
離婚或分居	8,505	100.0	59.8	-	1.0	0.2
喪偶	3,247	100.0	60.4	1.2	-	-
<b>從業身分</b>						
雇主	6,524	100.0	21.9	2.2	-	-
自營作業者	28,605	100.0	28.8	0.1	-	-
無酬家屬工作者	4,284	100.0	41.6	-	-	-
受私人僱用	99,325	100.0	62.6	0.8	2.0	0.1
受政府僱用	19,597	100.0	27.8	33.4	4.6	3.1
<b>過去3年有無尋找工作</b>						
有	40,211	100.0	54.0	1.8	1.9	0.3
沒有	116,104	100.0	48.0	5.8	1.7	0.5

按性別、年齡、教育程度、婚姻狀況、從業身分及過去3年有無尋找工作分

94年8月

單位：人、%

就業服務機構 轉介	社會福利機構 轉介	職業訓練機構 轉介	電子媒體 求職	學校就業輔導 單位	報紙廣告 招貼	其他
3.9	2.8	0.4	1.7	0.7	14.0	19.7
3.8	2.0	0.3	1.6	0.7	13.7	21.6
4.2	5.1	0.5	1.8	0.6	14.7	14.1
3.9	4.3	4.9	5.4	2.3	9.3	4.9
10.2	5.7	0.8	6.6	1.3	11.7	10.0
4.0	2.3	0.1	1.1	0.6	15.1	15.9
1.7	2.3	0.2	0.3	0.4	14.7	26.1
1.5	0.2	-	-	0.9	9.0	27.8
-	2.9	-	-	-	13.0	43.4
-	6.5	-	-	4.5	5.1	25.2
10.7	-	-	-	-	-	24.8
1.1	4.1	-	-	0.2	6.2	25.5
3.4	2.0	0.4	0.1	-	12.7	18.3
4.9	3.7	0.7	1.2	1.1	16.1	19.6
4.9	1.0	-	5.5	0.9	18.8	16.5
8.0	4.1	0.4	3.8	0.5	12.1	10.8
2.4	2.0	0.4	0.9	0.8	15.0	23.3
2.2	7.1	-	-	0.6	10.9	18.2
4.5	1.6	-	1.6	-	13.4	17.3
-	1.7	-	-	-	3.4	70.8
0.6	2.5	-	0.3	-	3.5	64.2
-	-	-	-	-	1.7	56.8
5.1	2.3	0.5	2.4	0.9	19.9	3.5
4.8	6.7	0.5	1.0	0.8	5.6	11.6
8.9	3.2	0.3	4.6	-	17.3	7.8
2.1	2.6	0.4	0.7	0.9	13.0	24.2

表015 身心障礙就業者如何找到目前工作-

中華民國

項目別	人數	合計	親朋介紹	考試分發	師長介紹	民意代表介紹
<b>總計</b>	<b>158,336</b>	<b>100.0</b>	<b>49.9</b>	<b>4.7</b>	<b>1.8</b>	<b>0.5</b>
<b>行業別</b>						
農、林、漁、牧業	10,742	100.0	56.4	0.1	0.9	-
礦業及土石採取業	689	100.0	49.2	-	-	-
製造業	34,567	100.0	58.4	0.7	1.2	-
水電燃氣業	3,418	100.0	66.0	6.7	0.8	-
營造業	8,593	100.0	68.6	0.2	-	-
批發及零售業	12,157	100.0	44.3	-	1.3	1.0
住宿及餐飲業	6,346	100.0	54.7	-	0.6	-
運輸、倉儲及通信業	6,810	100.0	53.9	6.3	0.4	-
金融及保險業	3,763	100.0	40.6	11.7	-	-
不動產及租賃業	204	100.0	41.8	-	-	10.3
專業、科學及技術服務業	7,046	100.0	39.1	7.1	3.5	-
教育服務業	5,578	100.0	30.1	23.9	10.5	-
醫療保健及社會福利服務業	5,264	100.0	15.1	3.7	1.2	-
文化、運動及休閒服務業	2,126	100.0	37.3	7.7	-	-
其他服務業	35,842	100.0	49.6	1.5	2.6	0.3
公共行政業	10,079	100.0	35.2	30.2	1.1	4.9
其他	5,111	100.0	55.7	6.7	3.3	-
<b>職業別</b>						
民意代表、行政主管、企業主管及經理人員	15,587	100.0	29.1	1.3	0.1	-
專業人員	12,430	100.0	32.7	13.8	4.2	-
技術員及助理專業人員	10,220	100.0	40.2	19.7	5.3	2.0
事務工作人員	16,282	100.0	49.8	15.8	0.8	-
服務工作人員及售貨員	19,866	100.0	42.2	-	0.4	0.1
農林漁牧工作人員	7,257	100.0	55.7	-	-	1.5
技術工、機械設備操作工及組裝工	15,807	100.0	56.8	2.5	0.5	0.7
非技術工及體力工	58,443	100.0	61.7	0.4	2.6	0.5
其他	2,443	100.0	32.3	14.5	-	-

# 按行業別及職業別分

94年8月

單位：人、%

就業服務機構 轉介	社會福利機構 轉介	職業訓練機構 轉介	電子媒體 求職	學校就業輔導 單位	報紙廣告 招貼	其他
3.9	2.8	0.4	1.7	0.7	14.0	19.7
-	0.1	-	-	-	1.7	40.8
-	-	-	-	-	-	50.8
7.3	2.0	0.5	1.6	0.1	20.9	7.2
2.8	2.0	0.4	0.5	5.8	4.0	11.0
4.4	-	-	1.4	-	16.8	8.7
0.8	2.7	-	2.4	2.0	10.2	35.2
0.8	2.5	0.7	0.2	2.4	11.5	26.8
0.9	0.2	-	7.6	-	12.5	18.2
4.0	-	-	4.6	-	32.6	6.4
-	-	-	-	-	-	47.9
2.0	-	-	6.4	-	14.0	27.9
5.4	3.3	-	1.7	0.4	15.1	9.6
6.0	25.1	-	3.9	2.2	26.8	16.0
6.9	-	-	0.2	-	22.8	25.1
4.3	3.7	0.7	0.4	0.9	12.3	23.7
3.1	3.0	0.6	0.0	-	8.6	13.3
2.2	-	-	-	-	2.6	29.4
1.1	1.2	-	2.5	0.9	12.9	50.9
2.3	0.6	-	2.3	2.1	17.0	24.9
4.5	2.9	0.8	5.6	-	15.8	3.2
5.9	1.4	-	3.1	1.5	14.9	6.8
1.1	3.3	-	0.6	0.7	8.5	43.1
-	0.2	-	-	-	1.7	40.9
10.3	-	0.7	1.7	0.6	18.1	8.0
4.3	4.8	0.6	0.8	0.3	15.4	8.5
-	4.1	-	-	-	13.8	35.4

表016 身心障礙就業者之行業-

中華民國

項目別	人數	合計	農林漁 牧業	工業				
				礦業及 土石採取 業	製造業	水電 燃氣業	營造業	
總計	158,336	100.0	6.8	29.9	0.4	21.8	2.2	5.4
<b>地區別</b>								
臺灣省北部	49,773	100.0	1.2	32.5	1.2	22.1	1.8	7.3
臺灣省中部	38,579	100.0	13.5	35.0	0.2	26.1	2.7	6.0
臺灣省南部	33,566	100.0	9.0	33.2	-	26.4	1.8	5.0
臺灣省東部	7,357	100.0	22.2	11.6	-	4.6	5.0	2.0
臺北市	20,304	100.0	-	13.3	-	8.4	1.7	3.1
高雄市	8,757	100.0	3.1	33.4	-	29.9	1.5	2.0
<b>身心障礙類別</b>								
視覺障礙	8,109	100.0	4.0	21.2	-	18.4	2.4	0.4
聽覺機能障礙	14,137	100.0	14.8	27.9	1.1	19.7	0.8	6.3
平衡機能障礙	9	-	-	100.0	-	-	-	100.0
聲音或語言機能障礙	2,504	100.0	6.7	36.7	-	26.4	2.4	7.9
肢體障礙	89,272	100.0	7.1	31.7	0.1	22.7	2.1	6.8
智能障礙	10,411	100.0	7.3	38.4	1.0	31.4	2.7	3.2
重要器官失去功能	16,775	100.0	1.2	17.2	2.1	8.2	4.4	2.5
顏面損傷者	1,185	-	11.8	8.6	-	8.6	-	-
失智症	130	100.0	-	14.0	-	14.0	-	-
自閉症智能障礙	94	100.0	-	4.2	-	-	4.2	-
慢性精神病患者	9,281	100.0	5.1	23.0	-	20.5	1.6	1.0
多重障礙者	5,608	100.0	4.2	52.8	-	46.8	-	6.0
頑性(難治型)癲癇症	235	100.0	-	26.6	-	26.6	-	-
罕見疾病	93	100.0	-	41.4	-	29.1	12.4	-
其他障礙	493	100.0	-	41.4	-	-	-	41.4
<b>身心障礙等級</b>								
極重度	10,611	100.0	1.6	27.4	-	18.4	6.4	2.6
重度	17,906	100.0	0.4	24.3	2.0	15.1	0.4	6.9
中度	51,742	100.0	7.3	28.7	-	23.9	1.3	3.5
輕度	78,076	100.0	8.6	32.3	0.4	22.5	2.6	6.8

按地區、身心障礙類別及身心障礙等級分

94年8月

單位：人、%

服務業												其他
批發及零售業	住宿及餐飲業	運輸、倉儲及通信業	金融及保險業	不動產及租賃業	專業、科學及技術服務業	教育服務業	醫療保健及社會福利服務業	文化、運動及休閒服務業	其他服務業	公共行政業		
60.1	7.7	4.0	4.3	2.4	0.1	4.5	3.5	3.3	1.3	22.6	6.4	3.2
64.8	7.6	4.2	5.2	2.8	0.3	6.5	4.1	4.4	1.5	23.2	4.9	1.5
49.4	9.2	1.6	3.6	1.9	-	4.3	4.8	2.5	1.6	17.2	2.8	2.1
54.4	7.8	6.1	2.7	2.0	-	2.8	2.0	2.1	1.1	17.6	10.2	3.5
58.4	3.8	4.2	3.1	1.8	0.9	2.5	6.5	-	-	23.9	11.6	7.8
80.8	7.1	5.2	4.0	3.3	-	4.5	2.7	5.0	1.9	38.7	8.2	5.9
57.0	5.4	2.7	9.9	2.1	-	1.5	-	4.3	-	24.2	6.8	6.6
72.6	7.2	3.7	3.2	1.0	-	3.3	4.7	9.8	0.6	35.2	3.8	2.2
57.2	6.3	2.7	4.0	1.8	-	4.2	5.5	3.6	2.3	23.8	3.0	-
-	-	-	-	-	-	-	-	-	-	-	-	-
56.5	8.7	1.8	-	-	0.6	2.8	-	-	3.4	34.1	5.0	-
57.7	8.8	2.8	3.2	2.2	0.1	5.4	3.1	3.0	1.0	21.8	6.3	3.6
51.7	7.3	7.2	6.4	-	-	0.1	1.2	0.8	1.6	22.1	4.9	2.7
75.2	3.7	8.5	13.0	6.6	0.4	6.2	7.5	2.0	1.9	12.7	12.7	6.4
62.4	-	11.4	4.6	-	-	-	-	3.4	3.2	1.2	38.4	17.2
86.0	-	-	-	-	-	-	-	-	-	86.0	-	-
95.8	-	32.9	39.1	-	-	-	-	-	-	23.8	-	-
69.6	9.4	5.7	2.0	0.8	0.2	2.0	2.0	5.2	2.1	37.1	3.3	2.2
43.0	4.5	4.1	0.1	2.7	-	-	1.3	6.6	0.5	19.1	4.2	-
73.4	17.2	-	-	-	-	-	-	-	-	56.3	-	-
58.6	-	-	10.5	-	-	-	9.6	1.1	-	31.1	6.3	-
58.6	5.0	5.0	-	21.6	-	14.5	-	-	-	12.4	-	-
62.0	1.5	2.2	13.1	5.6	-	4.7	8.0	5.4	-	12.0	9.5	9.0
73.9	5.5	6.1	3.8	0.9	-	4.9	3.0	6.0	1.8	33.2	8.7	1.4
61.6	9.1	3.2	4.6	3.1	0.2	3.7	3.4	3.1	1.7	23.1	6.4	2.5
55.7	8.1	4.3	3.0	1.8	0.1	4.8	3.1	2.6	1.2	21.3	5.4	3.4

表017 身心障礙就業者之行業-

中華民國

項目別	人數	合計	農林漁 牧業	工業				
				礦業及 土石採取 業	製造業	水電 燃氣業	營造業	
總計	158,336	100.0	6.8	29.9	0.4	21.8	2.2	5.4
性別								
男	116,432	100.0	8.4	32.4	0.5	23.0	2.6	6.2
女	41,903	100.0	2.3	22.7	0.2	18.5	0.8	3.1
年齡								
15~24歲	2,563	100.0	5.4	31.5	-	25.2	2.6	3.7
25~34歲	24,732	100.0	4.5	35.4	-	30.1	1.8	3.5
35~44歲	60,875	100.0	5.6	32.5	0.3	22.8	2.4	7.0
45~54歲	60,677	100.0	6.2	26.2	0.8	18.6	1.9	4.9
55~64歲	6,855	100.0	15.6	25.8	-	15.6	4.2	6.1
65歲及以上	2,635	100.0	48.5	9.7	-	8.9	-	0.8
教育程度								
不識字	2,957	100.0	32.4	23.1	-	9.4	2.8	10.9
自修(識字)	1,033	100.0	9.5	11.1	-	11.1	-	-
國小	24,467	100.0	13.9	34.3	1.0	23.9	1.0	8.4
國(初中)	38,628	100.0	9.9	37.6	-	28.0	2.1	7.5
高中、高職	55,971	100.0	3.3	29.1	0.1	24.2	1.8	2.9
大專及以上	35,281	100.0	1.8	20.6	1.0	11.3	3.6	4.7
婚姻狀況								
未婚	41,742	100.0	3.3	29.9	0.4	24.6	1.4	3.4
有配偶或同居	104,842	100.0	8.6	30.4	0.5	21.3	2.4	6.2
離婚或分居	8,505	100.0	3.3	24.1	-	14.0	3.3	6.9
喪偶	3,247	100.0	2.9	27.8	-	23.5	0.4	4.0



按性別、年齡、教育程度及婚姻狀況分

94年8月

單位：人、%

	服務業											其他
	批發及零售業	住宿及餐飲業	運輸、倉儲及通信業	金融及保險業	不動產及租賃業	專業、科學及技術服務業	教育服務業	醫療保健及社會福利服務業	文化、運動及休閒服務業	其他服務業	公共行政業	
60.1	7.7	4.0	4.3	2.4	0.1	4.5	3.5	3.3	1.3	22.6	6.4	3.2
56.3	7.9	3.9	5.2	2.1	0.1	5.1	2.2	2.0	1.1	20.3	6.1	2.9
70.9	7.0	4.3	1.7	3.0	0.2	2.6	7.2	6.9	2.1	29.0	7.0	4.0
63.1	10.1	7.2	2.3	0.4	-	1.4	2.0	3.2	0.9	28.5	7.0	-
57.1	7.6	5.6	3.7	1.4	0.4	3.8	3.3	3.5	2.1	22.6	3.2	3.0
60.3	8.2	2.5	4.9	2.5	0.1	4.9	3.9	2.9	0.9	24.5	4.9	1.7
62.5	6.7	4.8	4.2	3.1	-	4.8	3.6	3.9	1.5	20.8	9.1	5.1
54.6	11.3	3.6	4.2	0.2	0.5	2.6	2.5	2.7	0.5	18.0	8.5	4.0
41.8	7.6	4.0	-	-	-	-	-	-	3.1	27.1	-	-
41.2	1.4	-	-	-	-	-	-	-	-	38.2	1.6	3.3
53.7	-	15.5	-	-	-	-	-	-	-	33.0	5.2	25.6
47.9	6.7	4.2	4.9	0.9	-	0.9	0.1	4.0	0.9	21.2	4.2	3.9
50.2	8.6	4.1	3.6	0.5	-	2.6	0.8	1.0	1.0	26.1	1.9	2.3
64.9	10.1	3.5	6.2	1.5	0.3	3.9	3.1	3.6	1.5	23.8	7.6	2.7
73.7	4.1	4.6	2.2	7.2	0.1	10.4	10.0	5.4	1.9	16.4	11.3	4.0
63.9	7.4	3.5	5.1	2.1	0.0	3.8	5.5	4.2	1.5	26.4	4.4	2.9
58.0	8.0	3.9	4.4	2.4	0.1	5.1	2.8	2.6	1.2	20.3	7.2	3.1
66.0	6.3	5.3	0.5	3.7	0.2	1.6	0.7	9.1	1.8	31.9	4.9	6.6
66.8	4.4	11.8	1.1	1.9	2.1	-	9.1	1.8	2.6	25.0	7.1	2.5

表018 身心障礙就業者之行業-

中華民國

項目別	人數	合計	農林漁 牧業	工業				
				礦業及 土石採取 業	製造業	水電 燃氣業	營造業	
總計	158,336	100.0	6.8	29.9	0.4	21.8	2.2	5.4
職業別								
民意代表、行政主管、企業 主管及經理人員	15,587	100.0	2.0	30.6	2.2	23.0	2.4	3.0
專業人員	12,430	100.0	-	24.1	0.7	8.7	8.0	6.6
技術員及助理專業人員	10,220	100.0	-	18.6	1.0	16.5	-	1.2
事務工作人員	16,282	100.0	0.5	15.3	-	10.5	3.1	1.7
服務工作人員及售貨員	19,866	100.0	4.8	2.2	-	1.5	-	0.7
農林漁牧工作人員	7,257	100.0	97.1	-	-	-	-	-
技術工、機械設備操作工及 組裝工	15,807	100.0	0.3	56.8	-	45.9	2.7	8.2
非技術工及體力工	58,443	100.0	3.9	43.4	0.3	32.0	1.9	9.2
其他	2,443	100.0	-	14.9	-	10.6	-	4.2
從業身分								
雇主	6,524	100.0	13.7	20.7	-	17.3	-	3.4
自營業者	28,605	100.0	17.0	7.5	1.2	3.8	1.7	0.9
無酬家屬工作者	4,284	100.0	37.2	10.4	-	7.4	-	2.9
受私人僱用	99,325	100.0	3.4	42.8	0.3	32.1	2.3	8.1
受政府僱用	19,597	100.0	0.1	4.2	-	1.0	3.2	-

按職業別及從業身分分

94年8月

單位：人、%

服務業												其他
批發及零售業	住宿及餐飲業	運輸、倉儲及通信業	金融及保險業	不動產及租賃業	專業、科學及技術服務業	教育服務業	醫療保健及社會福利服務業	文化、運動及休閒服務業	其他服務業	公共行政業		
60.1	7.7	4.0	4.3	2.4	0.1	4.5	3.5	3.3	1.3	22.6	6.4	3.2
65.0	19.2	2.1	9.9	6.6	-	3.0	1.8	1.7	2.0	14.0	4.6	2.4
71.8	1.6	-	0.5	3.8	0.7	25.0	18.5	7.3	0.6	11.2	2.7	4.1
79.0	1.9	1.9	5.9	8.6	-	5.8	8.1	8.0	2.7	11.0	25.1	2.4
81.3	8.3	2.6	7.1	4.7	-	0.6	7.2	5.1	2.8	26.2	16.8	2.9
89.2	18.2	9.1	0.9	3.1	0.6	-	0.3	4.1	1.8	50.4	0.7	3.8
2.9	-	-	-	-	-	-	-	-	-	1.4	1.5	-
41.0	4.4	2.5	1.3	-	-	11.9	-	0.6	0.9	16.5	2.8	1.9
49.4	5.3	5.4	5.2	-	-	1.4	1.4	2.6	0.9	23.2	3.9	3.3
63.7	-	1.7	-	-	-	3.0	4.1	-	-	25.4	29.5	21.4
64.4	18.8	1.0	5.6	-	-	8.1	-	5.7	-	25.2	-	1.2
72.1	16.9	5.3	5.0	1.5	-	5.1	0.5	1.2	1.9	34.8	-	3.4
52.5	17.6	23.0	1.2	-	-	-	-	-	-	10.7	-	-
50.7	5.4	3.8	4.5	3.0	0.2	4.4	2.1	3.1	1.4	21.5	1.4	3.1
90.5	-	-	2.6	1.9	-	3.7	16.9	7.3	1.3	12.5	44.4	5.3

表019 身心障礙就業者目前擔任職務-

中華民國

項目別	人數	合計	民意代表、行政主管、企業主管及經理人員	專業人員	技術員及助理專業人員
<b>總計</b>	<b>158,336</b>	<b>100.0</b>	<b>5.4</b>	<b>7.9</b>	<b>6.5</b>
<b>地區別</b>					
臺灣省北部	49,773	100.0	5.2	10.4	7.3
臺灣省中部	38,579	100.0	4.2	8.5	4.4
臺灣省南部	33,566	100.0	5.6	3.6	7.0
臺灣省東部	7,357	100.0	3.3	3.8	11.1
臺北市	20,304	100.0	8.1	8.3	5.8
高雄市	8,757	100.0	7.3	9.2	5.9
<b>身心障礙類別</b>					
視覺障礙	8,109	100.0	4.5	10.6	7.9
聽覺機能障礙	14,137	100.0	3.6	6.8	5.5
平衡機能障礙	9	100.0	-	-	-
聲音或語言機能障礙	2,504	100.0	20.0	0.6	-
肢體障礙	89,272	100.0	5.3	8.2	7.8
智能障礙	10,411	100.0	-	-	2.1
重要器官失去功能	16,775	100.0	13.8	16.1	6.9
顏面損傷者	1,185	100.0	-	20.6	-
失智症	130	100.0	-	-	-
自閉症智能障礙	94	100.0	-	-	-
慢性精神病患者	9,281	100.0	0.6	2.2	4.2
多重障礙者	5,608	100.0	1.7	1.2	0.5
頑性(難治型)癲癇症	235	100.0	26.6	-	-
罕見疾病	93	100.0	4.0	15.9	10.5
其他障礙	493	100.0	-	14.5	5.0
<b>身心障礙等級</b>					
極重度	10,611	100.0	13.4	17.1	-
重度	17,906	100.0	8.0	8.0	10.6
中度	51,742	100.0	4.9	5.9	8.1
輕度	78,076	100.0	4.1	7.9	5.3

按地區別、身心障礙類別及身心障礙等級分

94年8月

單位：人、%

事務工作人員	服務工作人員 及售貨員	農林漁牧 工作人員	技術工、機械 設備操作工及組 裝工	非技術工及 體力工	其他
10.3	17.0	4.6	10.0	36.9	1.5
11.9	16.6	0.8	10.0	36.8	0.9
7.3	19.7	9.1	10.6	35.3	0.8
6.6	14.4	6.4	8.4	44.9	3.1
6.6	21.0	16.2	6.5	30.3	1.3
19.3	16.2	-	8.4	31.2	2.7
10.3	15.0	-	19.6	32.6	-
4.7	22.8	0.8	3.3	44.8	0.5
8.5	11.7	11.0	17.1	34.8	1.1
-	100.0	-	-	-	-
9.3	13.0	6.7	14.6	35.7	-
11.2	18.3	4.9	10.3	32.2	1.9
3.2	8.5	2.8	2.2	80.2	0.9
11.6	20.8	0.9	5.2	22.5	2.1
21.8	-	11.8	2.9	42.9	-
-	-	-	-	100.0	-
37.1	23.8	-	-	39.1	-
12.9	18.9	3.8	9.7	46.4	1.2
9.6	8.0	3.4	22.1	53.5	-
22.4	25.1	-	5.2	20.7	-
26.7	-	-	39.6	3.2	-
21.6	5.0	-	41.4	12.4	-
12.7	13.4	1.6	12.8	25.6	3.4
7.2	24.8	1.0	5.5	33.6	1.3
14.0	16.3	5.6	9.7	34.1	1.5
8.2	16.1	5.1	10.8	41.1	1.4

表020 身心障礙就業者目前擔任職務-

中華民國

項目別	人數	合計	民意代表、行政主管、企業主管及經理人員	專業人員	技術員及助理專業人員
總計	158,336	100.0	5.4	7.9	6.5
性別					
男	116,432	100.0	6.3	8.4	5.7
女	41,903	100.0	3.0	6.3	8.5
年齡					
15~24歲	2,563	100.0	-	4.2	6.3
25~34歲	24,732	100.0	2.3	7.6	6.7
35~44歲	60,875	100.0	5.3	9.3	5.4
45~54歲	60,677	100.0	7.3	7.2	8.1
55~64歲	6,855	100.0	5.5	5.4	2.0
65歲及以上	2,635	100.0	-	1.7	2.9
教育程度					
不識字	2,957	100.0	-	1.8	-
自修(識字)	1,033	100.0	-	-	-
國小	24,467	100.0	2.3	1.1	1.2
國(初)中	38,628	100.0	1.7	2.7	1.6
高中、高職	55,971	100.0	5.6	4.8	5.6
大專及以上	35,281	100.0	12.0	23.8	17.5
婚姻狀況					
未婚	41,742	100.0	2.2	6.4	8.8
有配偶或同居	104,842	100.0	7.0	9.1	6.0
離婚或分居	8,505	100.0	2.9	1.4	2.7
喪偶	3,247	100.0	1.9	2.1	0.5

按性別、年齡、教育程度及婚姻狀況分

94年8月

單位：人、%

事務工作人員	服務工作人員 及售貨員	農林漁牧 工作人員	技術工、機械 設備操作工及組 裝工	非技術工及 體力工	其他
10.3	17.0	4.6	10.0	36.9	1.5
7.9	16.8	5.7	12.0	35.5	1.7
16.9	17.4	1.4	4.5	40.8	1.2
16.6	6.5	2.4	4.5	59.4	-
10.0	12.5	3.1	13.7	43.3	0.8
13.2	16.8	2.5	11.3	35.2	1.0
7.9	18.9	5.3	7.8	35.2	2.4
7.0	18.9	10.3	9.5	39.9	1.5
4.1	22.0	37.0	3.1	26.1	3.1
-	33.5	25.7	-	39.1	-
3.1	21.5	9.5	18.4	47.4	-
1.8	18.6	9.4	8.5	55.9	1.1
4.1	20.2	6.2	11.7	51.1	0.7
14.7	18.9	2.6	11.7	33.8	2.4
17.0	7.8	0.6	7.0	12.6	1.7
14.1	13.3	2.2	11.7	39.9	1.3
9.4	17.4	5.9	9.2	34.2	1.7
4.9	26.3	2.2	11.7	47.3	0.6
2.9	26.0	-	8.5	57.2	0.9

表021 身心障礙就業者目前擔任職務-

項目別	人數	合計	中華民國九		
			民意代表、行政主管、企業主管及經理人員	專業人員	技術員及助理專業人員
<b>總計</b>	<b>156,316</b>	<b>100.0</b>	<b>5.4</b>	<b>7.9</b>	<b>6.5</b>
<b>行業別</b>					
農、林、漁、牧業	10,742	100.0	-	-	-
礦業及土石採取業	689	100.0	-	12.0	14.6
製造業	34,567	100.0	8.3	3.1	4.9
水電燃氣業	3,418	100.0	1.6	29.2	-
營造業	8,593	100.0	3.8	9.6	1.4
批發及零售業	12,157	100.0	11.7	1.7	1.6
住宿及餐飲業	6,346	100.0	1.1	-	3.0
運輸、倉儲及通信業	6,810	100.0	11.1	0.9	8.9
金融及保險業	3,763	100.0	20.2	12.5	23.2
不動產及租賃業	204	100.0	-	41.8	-
專業、科學及技術服務業	7,046	100.0	1.9	44.1	8.4
教育服務業	5,578	100.0	5.1	41.2	14.8
醫療保健及社會福利服務業	5,264	100.0	5.1	17.3	15.6
文化、運動及休閒服務業	2,126	100.0	-	3.3	12.9
其他服務業	35,842	100.0	2.3	3.9	3.1
公共行政業	10,079	100.0	7.1	3.3	25.5
其他	5,111	100.0	2.1	10.0	4.9
<b>從業身分</b>					
僱主	6,524	100.0	52.3	9.9	-
自營業者	28,605	100.0	-	4.0	0.3
無酬家屬工作者	4,284	100.0	-	-	1.9
受私人僱用	99,325	100.0	4.6	8.0	6.1
受政府僱用	19,597	100.0	3.3	13.5	20.6



# 按行業別及從業身分分

十三年八月

單位：人、%

事務工作人員	服務工作人員 及售貨員	農林漁牧 工作人員	技術工、機械 設備操作工及組 裝工	非技術工及 體力工	其他
10.3	17.0	4.6	10.0	36.9	1.5
0.8	11.8	65.6	0.4	21.5	-
-	50.8	-	-	22.5	-
4.9	2.9	-	21.0	54.1	0.8
14.8	9.2	-	12.7	32.4	-
3.2	3.2	-	15.1	62.6	1.2
11.1	42.7	-	5.7	25.6	-
6.6	32.7	-	6.3	49.7	0.7
17.0	14.2	-	3.0	44.9	-
20.5	23.5	-	-	-	-
-	58.2	-	-	-	-
1.4	4.8	-	26.7	11.7	1.0
20.9	1.1	-	-	15.1	1.8
15.7	15.6	-	1.9	28.8	-
21.2	31.1	-	6.8	24.6	-
11.9	31.7	0.3	7.3	37.8	1.7
27.2	1.4	1.1	4.4	22.8	7.1
9.3	20.0	-	6.0	37.6	10.2
2.8	9.6	11.2	5.0	7.6	1.6
1.0	55.8	12.3	3.3	21.5	1.9
6.8	54.3	29.9	-	7.1	-
10.3	7.5	1.5	13.9	47.4	0.7
27.2	2.3	1.1	3.6	22.7	5.8

表022 身心障礙就業者在工作場所身分-

中華民國

項目別	人數	合計	雇主
<b>總計</b>	<b>158,336</b>	<b>100.0</b>	<b>4.1</b>
<b>地區別</b>			
臺灣省北部	49,773	100.0	3.5
臺灣省中部	38,579	100.0	4.4
臺灣省南部	33,566	100.0	4.4
臺灣省東部	7,357	100.0	2.6
臺北市	20,304	100.0	3.6
高雄市	8,757	100.0	7.8
<b>身心障礙類別</b>			
視覺障礙	8,109	100.0	5.8
聽覺機能障礙	14,137	100.0	2.5
平衡機能障礙	9	-	-
聲音或語言機能障礙	2,504	100.0	20.0
肢體障礙	89,272	100.0	4.8
智能障礙	10,411	100.0	-
重要器官失去功能	16,775	100.0	4.1
顏面損傷者	1,185	100.0	-
失智症	130	100.0	-
自閉症智能障礙	94	100.0	-
慢性精神病患者	9,281	100.0	2.1
多重障礙者	5,608	100.0	1.0
頑性(難治型)癲癇症	235	100.0	-
罕見疾病	93	100.0	-
其他障礙	493	100.0	-
<b>身心障礙等級</b>			
極重度	10,611	100.0	2.2
重度	17,906	100.0	8.5
中度	51,742	100.0	4.3
輕度	78,076	100.0	3.2

按地區、身心障礙類別及身心障礙等級分

94年8月

單位：人，%

自營 作業者	無酬家屬 工作者	受私人 僱用	受政府 僱用
18.1	2.7	62.7	12.4
12.6	3.1	71.4	9.5
25.5	2.9	58.6	8.6
18.0	3.2	58.7	15.7
29.1	0.9	48.3	19.1
15.1	2.5	60.2	18.6
14.1	-	65.4	12.6
22.3	0.9	52.9	18.2
20.6	3.0	64.8	9.1
-	100.0	-	-
9.9	5.6	57.4	7.2
19.7	1.3	62.4	11.9
2.7	7.6	79.0	10.7
23.1	2.2	51.0	19.7
23.2	-	42.9	33.9
86.0	-	14.0	-
-	-	95.8	4.2
8.7	10.4	69.5	9.4
11.2	6.4	76.1	5.3
17.2	-	79.3	3.6
-	-	70.8	29.2
14.5	-	85.5	-
15.3	3.8	62.6	16.2
25.6	1.5	46.5	17.8
17.8	3.6	60.6	13.8
16.9	2.3	67.9	9.7

表023 身心障礙就業者在工作場所身分-

中華民國

項目別	人數	合計	雇主
<b>總計</b>	<b>158,336</b>	<b>100.0</b>	<b>4.1</b>
<b>性別</b>			
男	116,432	100.0	4.9
女	41,903	100.0	1.9
<b>年齡</b>			
15~24歲	2,563	100.0	-
25~34歲	24,732	100.0	0.8
35~44歲	60,875	100.0	2.9
45~54歲	60,677	100.0	6.2
55~64歲	6,855	100.0	6.9
65歲及以上	2,635	100.0	13.7
<b>教育程度</b>			
不識字	2,957	100.0	5.4
自修(識字)	1,033	100.0	-
國小	24,467	100.0	4.5
國(初)中	38,628	100.0	2.8
高中、高職	55,971	100.0	4.1
大專及以上	35,281	100.0	5.4
<b>婚姻狀況</b>			
未婚	41,742	100.0	1.3
有配偶或同居	104,842	100.0	5.5
離婚或分居	8,505	100.0	2.3
喪偶	3,247	100.0	-

按性別、年齡、教育程度及婚姻狀況分

94年8月

單位：人、%

自營作業者	無酬家屬工作者	受私人僱用	受政府僱用
18.1	2.7	62.7	12.4
19.5	2.8	62.3	10.5
14.2	2.3	63.9	17.7
3.4	3.6	82.4	10.5
7.3	3.4	78.6	9.8
16.3	2.1	67.5	11.2
22.5	2.6	53.3	15.5
26.5	1.9	54.6	10.1
49.8	14.2	22.3	-
38.7	6.4	47.8	1.6
44.9	10.8	44.2	-
24.6	5.4	58.3	7.2
19.5	3.1	70.5	4.1
18.0	2.1	62.6	13.1
9.5	0.7	59.3	25.1
11.7	2.9	71.3	12.7
20.7	2.6	58.5	12.7
15.0	3.6	72.6	6.6
24.1	1.8	61.7	12.4

表024 身心障礙就業者在工作場所身分-

中華民國

項目別	人數	合計	雇主
總計	158,336	100.0	4.1
行業別			
農、林、漁、牧業	10,742	100.0	8.3
礦業及土石採取業	689	100.0	-
製造業	34,567	100.0	3.3
水電燃氣業	3,418	100.0	-
營造業	8,593	100.0	2.6
批發及零售業	12,157	100.0	10.1
住宿及餐飲業	6,346	100.0	1.1
運輸、倉儲及通信業	6,810	100.0	5.4
金融及保險業	3,763	100.0	-
不動產及租賃業	204	100.0	-
專業、科學及技術服務業	7,046	100.0	7.5
教育服務業	5,578	100.0	-
醫療保健及社會福利服務業	5,264	100.0	7.1
文化、運動及休閒服務業	2,126	100.0	-
其他服務業	35,842	100.0	4.6
公共行政業	10,079	100.0	-
其他	5,111	100.0	1.5
職業別			
民意代表、行政主管、企業 主管及經理人員	15,587	100.0	21.9
專業人員	12,430	100.0	5.2
技術員及助理專業人員	10,220	100.0	-
事務工作人員	16,282	100.0	1.1
服務工作人員及售貨員	19,866	100.0	3.2
農林漁牧工作人員	7,257	100.0	10.0
技術工、機械設備操作工及 組裝工	15,807	100.0	2.1
非技術工及體力工	58,443	100.0	0.8
其他	2,443	100.0	4.2

# 按行業別及職業別分

94年8月

單位：人，%

自營作業者	無酬家屬工作者	受私人僱用	受政府僱用
18.1	2.7	62.7	12.4
45.2	14.8	31.5	0.1
50.8	-	49.2	-
3.1	0.9	92.1	0.5
13.8	-	67.9	18.3
2.8	1.5	93.1	-
39.7	6.2	44.0	-
23.9	15.5	59.5	-
21.0	0.7	65.5	7.4
11.6	-	78.7	9.7
-	-	100.0	-
20.6	-	61.7	10.2
2.5	-	38.1	59.4
6.5	-	59.3	27.2
25.1	-	63.3	11.6
27.8	1.3	59.5	6.9
-	-	13.7	86.3
18.9	-	59.3	20.3
44.1	0.7	29.2	4.1
9.3	-	64.2	21.3
0.7	0.8	59.1	39.4
1.7	1.8	62.7	32.7
45.8	11.2	37.6	2.3
48.5	17.7	20.9	2.9
5.9	-	87.6	4.5
10.5	0.5	80.5	7.6
21.8	-	27.5	46.5

表025 身心障礙就業者每週工作時間狀況-

中華民國

項目別	人數	合計				
			35小時 及以下	超過35小時未 滿40小時	40小時	41小時
<b>總計</b>	<b>158,336</b>	<b>100.0</b>	<b>29.0</b>	<b>1.5</b>	<b>30.7</b>	<b>0.2</b>
<b>地區別</b>						
臺灣省北部	49,773	100.0	25.8	1.7	31.7	0.4
臺灣省中部	38,579	100.0	37.4	0.9	25.1	-
臺灣省南部	33,566	100.0	28.7	2.2	31.3	-
臺灣省東部	7,357	100.0	49.1	-	27.9	-
臺北市	20,304	100.0	20.3	1.4	39.2	0.3
高雄市	8,757	100.0	15.4	1.4	29.0	1.3
<b>身心障礙類別</b>						
視覺障礙	8,109	100.0	31.2	0.7	21.1	-
聽覺機能障礙	14,137	100.0	29.0	-	30.8	-
平衡機能障礙	9	-	-	-	100.0	-
聲音或語言機能障礙	2,504	100.0	49.2	-	18.0	-
肢體障礙	89,272	100.0	26.1	1.1	33.0	0.4
智能障礙	10,411	100.0	27.8	4.3	31.2	-
重要器官失去功能	16,775	100.0	38.2	3.2	33.7	-
顏面損傷者	1,185	100.0	11.8	-	44.3	-
失智症	130	100.0	86.0	-	14.0	-
自閉症智能障礙	94	100.0	28.0	-	-	-
慢性精神病患者	9,281	100.0	43.1	3.0	18.7	0.6
多重障礙者	5,608	100.0	17.4	0.7	22.4	-
頑性(難治型)癲癇症	235	100.0	43.1	-	26.6	-
罕見疾病	93	100.0	31.1	-	68.9	-
其他障礙	493	100.0	19.6	-	-	-
<b>身心障礙等級</b>						
極重度	10,611	100.0	41.0	5.1	27.0	-
重度	17,906	100.0	32.3	-	24.6	1.0
中度	51,742	100.0	27.5	1.0	33.6	0.1
輕度	78,076	100.0	27.7	1.7	30.6	0.2



按地區別、身心障礙類別及身心障礙等級分

94年8月

80 單位：人，%，小時，天

每週正常工作時數						平均每週 正常工作 時數 (小時)	平均每週 加班時數 (小時)	平均每週工 作天數 (天)
42小時	43小時	44小時	超過44小時 至未滿48時	48小時	超過48小時			
3.0	0.3	1.4	3.0	12.4	18.5	39.3	1.3	5.1
3.1	0.5	2.0	4.7	10.1	19.9	40.7	1.8	5.2
1.6	0.4	0.3	1.3	13.3	19.6	37.6	1.5	5.1
3.0	0.3	1.3	1.8	16.1	15.1	38.5	0.9	5.2
1.8	-	-	1.5	8.0	11.7	33.2	0.6	4.7
6.5	-	2.7	3.4	7.9	18.2	40.3	1.0	5.3
0.7	-	0.6	4.6	21.7	25.3	44.4	0.5	5.4
9.2	1.1	-	0.5	8.0	28.1	41.5	0.6	5.5
2.4	0.9	2.4	0.1	8.6	25.8	40.2	1.0	5.3
-	-	-	-	-	-	40.0	-	5.0
-	4.3	-	1.2	11.3	16.0	33.9	1.3	4.7
2.5	0.1	1.8	3.8	11.1	20.1	40.7	1.2	5.1
6.2	-	0.9	1.6	15.2	12.8	37.8	1.6	5.2
0.6	0.3	0.2	3.8	9.6	10.3	33.6	1.4	4.9
26.1	3.4	-	-	2.9	11.4	39.9	2.5	5.0
-	-	-	-	-	-	31.9	-	5.6
-	-	-	-	-	72.0	44.1	1.7	5.4
3.0	-	0.5	1.7	18.4	11.0	34.1	1.9	5.1
0.8	-	-	4.6	42.7	11.4	42.4	2.6	5.2
-	-	-	-	5.2	25.1	39.5	-	5.7
-	-	-	-	-	-	35.2	0.4	4.5
5.0	-	12.4	-	41.4	21.6	45.6	-	5.6
-	-	-	2.6	18.8	5.6	31.9	2.9	4.8
4.5	0.7	0.4	3.4	11.1	21.9	38.6	0.7	5.2
3.2	0.5	0.3	2.3	12.7	18.7	39.6	1.3	5.2
2.9	0.2	2.5	3.3	11.6	19.4	40.2	1.2	5.2

表026 身心障礙就業者每週工作時間狀況-

中華民國

項目別	人數	合計				
			35小時 及以下	超過35小時未 滿40小時	40小時	41小時
<b>總計</b>	<b>158,336</b>	<b>100.0</b>	<b>29.0</b>	<b>1.5</b>	<b>30.7</b>	<b>0.2</b>
<b>性別</b>						
男	116,432	100.0	29.2	1.4	28.4	0.3
女	41,903	100.0	28.7	1.8	37.1	0.1
<b>年齡</b>						
15~24歲	2,563	100.0	29.0	1.1	31.9	-
25~34歲	24,732	100.0	20.0	0.9	32.3	0.2
35~44歲	60,875	100.0	26.1	2.0	32.4	0.3
45~54歲	60,677	100.0	32.3	1.5	30.3	0.2
55~64歲	6,855	100.0	45.2	-	23.1	-
65歲及以上	2,635	100.0	63.4	-	4.3	-
<b>教育程度</b>						
不識字	2,957	100.0	51.6	-	6.1	-
自修(識字)	1,033	100.0	45.1	-	17.8	-
國小	24,467	100.0	43.9	2.2	15.4	0.5
國(初)中	38,628	100.0	35.5	1.6	25.8	-
高中、高職	55,971	100.0	22.8	1.4	31.7	0.4
大專及以上	35,281	100.0	19.1	1.2	47.5	0.2
<b>婚姻狀況</b>						
未婚	41,742	100.0	26.9	1.0	32.9	0.3
有配偶或同居	104,842	100.0	29.0	1.6	30.8	0.2
離婚或分居	8,505	100.0	35.7	3.3	20.6	-
喪偶	3,247	100.0	39.8	-	23.6	-
<b>從業身分</b>						
雇主	6,524	100.0	31.5	1.8	11.4	-
自營作業者	28,605	100.0	40.4	1.1	4.4	-
無酬家屬工作者	4,284	100.0	58.2	6.8	11.3	-
受私人僱用	99,325	100.0	27.7	1.3	32.6	0.3
受政府僱用	19,597	100.0	12.0	1.5	70.1	0.3

按性別、年齡、教育程度、婚姻狀況及從業身分分

94年8月

單位：人，%，小時，天

每週正常工作時數						平均每週 正常工作 時數 (小時)	平均每週 加班時數 (小時)	平均每週工 作天數 (天)
42小時	43小時	44小時	超過44小時 至未滿48時	48小時	超過48小時			
3.0	0.3	1.4	3.0	12.4	18.5	39.3	1.3	5.1
2.8	0.3	1.4	3.1	12.8	20.5	40.0	1.3	5.1
3.6	0.5	1.3	2.6	11.2	13.0	37.2	1.4	5.1
6.9	1.6	0.6	2.1	16.4	10.5	37.9	2.0	5.3
1.7	1.3	2.3	3.3	22.3	15.6	41.4	1.6	5.3
1.7	0.3	1.7	2.9	12.3	20.3	40.0	1.8	5.1
4.3	-	0.8	3.1	9.6	18.0	38.5	0.8	5.1
3.4	-	1.8	2.7	4.6	19.1	35.6	0.4	4.9
8.4	-	-	-	1.7	22.2	32.2	0.1	5.7
13.2	-	-	-	1.5	27.6	34.0	0.0	5.1
4.7	-	-	-	8.0	24.3	35.2	0.6	5.4
5.7	0.5	1.6	2.1	8.0	20.1	37.2	1.1	5.1
2.5	-	1.7	1.0	15.4	16.6	38.4	1.5	5.0
2.7	0.4	1.3	3.8	14.4	21.1	40.9	1.5	5.2
1.0	0.6	1.1	4.7	10.1	14.5	39.6	1.2	5.2
2.5	0.1	0.6	4.6	14.2	16.9	39.3	1.3	5.1
2.9	0.5	1.5	2.4	12.5	18.5	39.6	1.3	5.2
3.4	-	4.0	2.5	5.1	25.4	38.2	1.7	5.0
8.8	-	-	2.8	4.6	20.4	33.0	1.2	5.1
-	-	0.7	5.6	13.6	35.3	43.0	2.2	5.7
4.0	-	1.2	0.1	6.6	42.2	43.5	0.1	5.4
1.5	-	-	3.7	6.7	11.9	29.0	0.7	5.5
2.6	0.5	1.8	3.6	16.2	13.4	38.4	1.6	5.0
5.0	-	0.1	2.7	2.7	5.6	38.4	1.2	5.2

表027 身心障礙就業者每週工作時間狀況-

中華民國

項目別	人數	合計				
			35小時 及以下	超過35小時未 滿40小時	40小時	41小時
<b>總計</b>	<b>158,336</b>	<b>100.0</b>	<b>29.0</b>	<b>1.5</b>	<b>30.7</b>	<b>0.2</b>
<b>行業別</b>						
農、林、漁、牧業	10,742	100.0	60.5	1.6	5.0	-
礦業及土石採取業	689	100.0	50.8	-	22.5	-
製造業	34,567	100.0	17.2	1.5	38.6	0.3
水電燃氣業	3,418	100.0	55.1	2.0	25.1	-
營造業	8,593	100.0	38.3	-	31.7	-
批發及零售業	12,157	100.0	26.6	0.4	15.7	-
住宿及餐飲業	6,346	100.0	26.9	0.8	10.6	-
運輸、倉儲及通信業	6,810	100.0	24.5	-	34.6	0.9
金融及保險業	3,763	100.0	29.7	-	39.4	-
不動產及租賃業	204	100.0	10.3	-	-	-
專業、科學及技術服務業	7,046	100.0	29.1	3.9	40.7	-
教育服務業	5,578	100.0	26.8	1.5	47.1	-
醫療保健及社會福利服務業	5,264	100.0	13.4	1.1	34.2	-
文化、運動及休閒服務業	2,126	100.0	45.5	-	12.4	-
其他服務業	35,842	100.0	33.7	2.5	20.4	0.6
公共行政業	10,079	100.0	8.7	0.8	76.3	-
其他	5,111	100.0	41.1	2.0	38.1	-
<b>職業別</b>						
民意代表、行政主管、企業 主管及經理人員	15,587	100.0	27.1	0.7	23.1	-
專業人員	12,430	100.0	20.6	1.0	47.4	1.4
技術員及助理專業人員	10,220	100.0	17.7	0.8	60.1	-
事務工作人員	16,282	100.0	13.3	2.0	61.8	-
服務工作人員及售貨員	19,866	100.0	33.7	1.8	11.0	0.7
農林漁牧工作人員	7,257	100.0	63.3	2.4	6.7	-
技術工、機械設備操作工及 組裝工	15,807	100.0	23.7	2.5	26.0	-
非技術工及體力工	58,443	100.0	33.5	1.3	26.3	0.1
其他	2,443	100.0	26.0	-	29.5	-

# 按行業別及職業別分

94年8月

單位：人，%，小時，天

每週正常工作時數						平均每週 正常工作 時數 (小時)	平均每週 加班時數 (小時)	平均每週工 作天數 (天)
42小時	43小時	44小時	超過44小時 至未滿48時	48小時	超過48小時			
3.0	0.3	1.4	3.0	12.4	18.5	39.3	1.3	5.1
6.2	-	-	-	4.4	22.2	33.6	0.2	4.9
-	-	-	-	-	26.6	41.3	-	5.1
3.0	0.7	1.9	3.9	26.9	6.0	39.9	2.6	5.2
-	-	-	3.2	0.6	14.0	32.2	2.4	4.9
-	-	4.8	5.6	7.8	11.8	36.1	1.0	4.6
2.8	-	1.9	1.6	9.2	41.7	49.5	1.5	5.8
4.0	-	2.4	-	24.7	30.7	42.4	0.3	5.5
2.7	-	-	11.1	10.2	15.9	37.6	1.1	4.8
3.7	-	-	10.3	-	16.9	37.2	0.7	4.9
-	-	-	8.0	33.8	47.9	54.4	-	6.1
1.4	-	0.4	0.8	10.8	13.0	36.3	0.8	4.8
1.0	-	-	5.2	4.1	14.4	35.5	1.0	4.9
12.2	2.9	3.2	5.5	2.5	25.0	45.3	0.6	5.6
-	-	-	0.2	14.1	27.8	35.6	0.7	5.5
2.6	0.4	1.4	1.8	10.3	26.4	39.4	1.0	5.1
2.4	-	-	1.3	4.0	6.4	38.9	1.0	5.2
2.6	-	-	-	3.8	12.3	35.5	1.3	4.8
0.8	-	1.8	6.2	11.0	29.3	43.0	1.5	5.3
2.3	0.3	0.8	3.6	6.8	15.9	38.9	1.4	5.2
2.5	0.9	2.5	2.8	5.7	7.0	37.2	0.7	5.0
1.5	1.0	-	5.8	7.5	7.1	38.8	1.2	5.1
2.5	-	0.7	1.4	9.5	38.7	44.4	0.5	5.5
7.7	-	-	-	2.6	17.3	31.5	0.0	4.9
2.5	0.7	4.5	2.1	23.5	14.5	40.1	1.8	5.1
4.0	0.2	1.0	2.4	15.7	15.4	37.9	1.6	5.0
-	-	5.0	-	12.5	27.1	38.8	2.4	5.5

表028 身心障礙就業者薪資狀況-

中華民國

項目別	人數	平均 每月薪資	平均每月 加班費	月薪制	
				平均 每月薪資	平均每月 加班費
<b>總計</b>	154,052	24,318	369	28,550	467
<b>地區別</b>					
臺灣省北部	48,254	27,159	428	31,260	494
臺灣省中部	37,464	21,573	412	26,932	690
臺灣省南部	32,500	22,639	273	26,868	324
臺灣省東部	7,289	22,007	282	31,043	431
臺北市	19,787	25,129	450	27,377	543
高雄市	8,757	23,893	84	25,608	54
<b>身心障礙類別</b>					
視覺障礙	8,037	22,413	101	29,719	110
聽覺機能障礙	13,707	24,619	372	28,586	529
平衡機能障礙	-	-	-	-	-
聲音或語言機能障礙	2,364	20,385	400	21,446	643
肢體障礙	88,115	25,400	437	29,286	562
智能障礙	9,618	13,677	307	15,878	400
重要器官失去功能	16,412	34,305	130	38,934	71
顏面損傷者	1,185	31,969	610	31,701	623
失智症	130	16,000	-	-	-
自閉症智能障礙	94	18,642	116	22,189	259
慢性精神病患者	8,319	16,777	411	21,128	580
多重障礙者	5,250	18,259	390	18,772	462
頑性(難治型)癲癇症	235	26,915	-	26,915	-
罕見疾病	93	20,130	25	24,663	34
其他障礙	493	24,056	-	26,638	-
<b>身心障礙等級</b>					
極重度	10,213	31,663	241	36,530	173
重度	17,629	23,841	169	27,584	237
中度	49,892	23,049	415	27,182	556
輕度	76,317	24,201	395	28,276	501

附註：本表已排除無收入之受訪者。

按地區、身心障礙類別及身心障礙等級分

94年8月

單位：人、元

日薪制			時薪制			按件計酬	雇主、自營作業者平均月淨收入(元)
平均每日薪資	平均每月薪資	平均每月加班費	平均每小時薪資	平均每月薪資	平均每月加班費		
957	18,762	226	100	12,874	281	15,398	25,066
1,093	23,046	471	97	13,790	291	16,220	27,500
883	17,284	149	105	11,339	136	16,846	22,810
902	16,719	73	83	12,218	854	11,435	24,331
994	13,889	209	188	14,768	-	14,089	23,850
794	19,308	124	99	15,148	122	14,742	29,208
1,298	25,327	405	70	6,827	66	15,436	24,698
712	17,879	194	129	9,619	35	20,893	20,301
1,033	18,504	93	109	12,453	-	16,945	19,374
-	-	-	-	-	-	-	-
1,385	20,552	-	74	11,786	-	-	30,933
1,054	20,538	206	102	12,885	430	16,132	25,263
546	10,571	183	86	13,935	251	7,646	11,187
829	18,576	495	84	9,181	-	14,731	32,264
-	-	-	-	-	-	45,000	52,294
800	16,000	-	-	-	-	-	6,747
1,000	19,000	-	108	12,602	-	-	-
880	15,634	426	81	10,725	225	11,474	18,527
904	15,220	248	127	23,823	375	10,216	15,730
-	-	-	-	-	-	-	10,000
-	-	-	70	7,898	-	-	-
600	18,000	-	80	4,000	-	-	24,000
749	18,304	795	126	18,764	452	7,795	27,142
732	16,403	24	165	17,974	284	19,723	27,980
831	16,929	201	90	11,129	111	15,116	25,248
1,061	19,954	235	97	13,027	387	15,462	25,247

表029 身心障礙就業者薪資狀況-

中華民國

項目別	人數	平均 每月薪資	平均每月 加班費	月薪制	
				平均 每月薪資	平均每月 加班費
<b>總計</b>	154,052	24,318	369	28,550	467
<b>性別</b>					
男	113,130	26,499	404	30,414	509
女	40,921	18,913	281	23,309	349
<b>年齡</b>					
15~24歲	2,469	14,604	277	15,543	237
25~34歲	23,882	21,113	347	23,953	417
35~44歲	59,596	25,165	434	30,116	550
45~54歲	59,120	25,683	343	30,144	449
55~64歲	6,724	24,291	85	29,484	134
65歲及以上	2,259	17,010	207	21,890	-
<b>教育程度</b>					
不識字	2,766	14,547	-	18,333	-
自修(識字)	921	12,321	362	9,844	-
國小	23,137	17,753	363	23,107	646
國(初)中	37,437	19,623	356	21,843	625
高中、高職	54,773	23,253	474	25,850	544
大專及以上	35,017	34,572	254	36,563	269
<b>婚姻狀況</b>					
未婚	40,533	22,269	304	26,386	385
有配偶或同居	102,131	26,066	399	30,136	509
離婚或分居	8,198	17,997	264	22,935	479
喪偶	3,190	17,594	684	22,667	310
<b>從業身分</b>					
雇主	6,524	-	-	-	-
自營業者	28,605	-	-	-	-
無酬家屬工作者	-	-	-	-	-
受私人僱用	99,325	23,035	362	27,178	469
受政府僱用	19,597	30,820	401	33,411	461

附註：本表已排除無收入之受訪者。



按性別、年齡、教育程度、婚姻狀況及從業身分分

94年8月

單位：人，元

日薪制			時薪制			按件計酬	雇主、自營作業者平均月淨收入(元)
平均每日薪資	平均每月薪資	平均每月加班費	平均每小時薪資	平均每月薪資	平均每月加班費		
957	18,762	226	100	12,874	281	15,398	25,066
1,046	20,143	249	104	13,990	189	18,552	25,528
693	14,624	157	96	11,376	406	11,301	23,115
773	13,557	363	89	13,179	374	10,754	11,107
775	15,827	235	88	13,536	204	11,909	25,576
928	18,119	290	109	13,095	369	16,768	27,725
1,036	20,498	181	98	12,175	227	15,346	25,167
1,053	19,206	25	112	10,715	-	14,588	20,620
852	15,269	302	100	15,000	-	-	11,680
943	16,965	-	78	12,618	-	8,239	10,705
732	16,087	913	-	-	-	-	15,512
927	16,113	114	97	12,439	675	12,218	16,999
1,006	19,830	107	102	12,821	229	14,583	21,106
923	19,716	514	95	14,474	221	15,389	30,191
940	22,397	444	115	9,836	77	25,175	34,856
840	15,407	162	98	12,840	212	13,051	23,079
1,017	20,526	279	107	13,782	154	17,338	26,097
905	15,969	46	69	7,812	-	9,664	20,097
608	14,219	-	88	10,120	2,616	11,887	12,101
-	-	-	-	-	-	-	31,921
-	-	-	-	-	-	-	23,503
-	-	-	-	-	-	-	-
984	18,903	247	96	13,106	291	15,469	-
668	17,208	-	157	9,966	158	11,779	-

表030 身心障礙就業者薪資狀況-

中華民國

項目別	人數	平均 每月薪資	平均每月 加班費	月薪制	
				平均 每月薪資	平均每月 加班費
<b>總計</b>	154,052	24,318	369	28,550	467
<b>行業別</b>					
農、林、漁、牧業	9,149	13,180	270	18,946	1,248
礦業及土石採取業	689	23,042	-	23,703	-
製造業	34,248	22,871	664	25,897	848
水電燃氣業	3,418	28,195	49	33,710	26
營造業	8,468	24,359	384	29,687	797
批發及零售業	11,405	20,964	285	27,037	82
住宿及餐飲業	5,362	17,874	13	20,424	4
運輸、倉儲及通信業	6,760	38,597	250	46,568	313
金融及保險業	3,763	32,848	446	35,130	569
不動產及租賃業	204	29,333	-	28,143	-
專業、科學及技術服務業	7,046	31,555	316	32,204	376
教育服務業	5,578	30,408	96	34,737	119
醫療保健及社會福利服務業	5,264	23,108	257	27,451	405
文化、運動及休閒服務業	2,126	22,343	278	24,823	146
其他服務業	35,382	19,601	197	22,893	258
公共行政業	10,079	31,653	346	32,484	351
其他	5,111	22,323	590	28,763	829
<b>職業別</b>					
民意代表、行政主管、企業 主管及經理人員	15,481	51,620	609	52,901	487
專業人員	12,430	35,480	118	36,207	129
技術員及助理專業人員	10,139	31,286	116	33,806	142
事務工作人員	15,991	26,476	290	28,265	320
服務工作人員及售貨員	17,645	19,193	220	21,426	241
農林漁牧工作人員	5,976	12,705	-	20,125	-
技術工、機械設備操作工及 組裝工	15,807	25,253	702	27,918	987
非技術工及體力工	58,140	18,017	394	20,718	595
其他	2,443	28,399	928	30,152	1,038

附註：本表已排除無收入之受訪者。

按行業別及職業別分

94年8月

單位：人，元

日薪制			時薪制			按件計酬	雇主、自營作業者平均月淨收入(元)
平均每日薪資	平均每月薪資	平均每月加班費	平均每小時薪資	平均每月薪資	平均每月加班費		
957	18,762	226	100	12,874	281	15,398	25,066
936	10,928	-	106	13,684	117	14,636	13,927
700	21,000	-	-	-	-	-	48,000
820	20,486	489	93	16,260	284	13,280	30,644
1,381	22,515	-	104	15,110	618	20,431	33,492
1,240	21,847	158	109	15,986	-	-	43,903
529	11,235	-	93	10,831	985	13,121	26,210
865	14,072	-	92	10,771	67	11,077	28,599
851	16,174	189	97	15,908	-	22,814	27,352
-	-	-	-	-	-	24,542	34,274
-	-	-	-	-	-	30,837	-
1,632	27,696	-	-	-	-	30,200	28,369
524	10,483	-	262	11,618	-	28,000	11,782
729	18,677	-	93	9,152	-	-	43,777
627	18,107	1,486	93	5,310	-	31,767	24,007
901	18,887	85	88	13,481	216	12,641	24,974
742	19,280	297	80	5,000	-	-	-
1,111	14,110	361	82	6,916	-	12,726	19,254
523	36,398	2,650	-	-	-	9,000	34,805
1,536	30,846	-	256	12,159	-	29,154	31,210
786	14,895	-	169	10,854	-	31,283	20,000
961	21,429	212	101	13,808	87	13,567	25,616
917	17,774	-	100	15,178	699	16,648	22,724
997	10,178	-	120	15,000	-	-	12,004
1,216	23,343	198	155	19,322	643	13,035	26,352
898	17,811	232	87	12,266	284	12,568	18,488
500	7,000	-	93	12,452	98	40,000	39,488

表031 身心障礙就業者在工作場所因身心障礙受到

中華民國

項目別	人數	合計	沒有	工作配置	
<b>總計</b>	158,336	100.0	90.9	9.1	3.8
<b>地區別</b>					
臺灣省北部	49,773	100.0	90.3	9.7	4.2
臺灣省中部	38,579	100.0	91.4	8.6	2.7
臺灣省南部	33,566	100.0	91.4	8.6	4.2
臺灣省東部	7,357	100.0	92.3	7.7	6.5
臺北市	20,304	100.0	88.9	11.1	4.7
高雄市	8,757	100.0	93.9	6.1	1.1
<b>身心障礙類別</b>					
視覺障礙	8,109	100.0	91.6	8.4	3.8
聽覺機能障礙	14,137	100.0	87.3	12.7	3.3
平衡機能障礙	9	100.0	100.0	-	-
聲音或語言機能障礙	2,504	100.0	94.4	5.6	5.6
肢體障礙	89,272	100.0	90.4	9.6	5.0
智能障礙	10,411	100.0	91.8	8.2	1.9
重要器官失去功能	16,775	100.0	98.1	1.9	-
顏面損傷者	1,185	100.0	96.6	3.4	3.4
失智症	130	100.0	100.0	-	-
自閉症智能障礙	94	100.0	94.2	5.8	5.8
慢性精神病患者	9,281	100.0	86.1	13.9	3.8
多重障礙者	5,608	100.0	88.2	11.8	2.5
頑性(難治型)癲癇症	235	100.0	77.6	22.4	-
罕見疾病	93	100.0	98.9	1.1	-
其他障礙	493	100.0	100.0	-	-
<b>身心障礙等級</b>					
極重度	10,611	100.0	94.8	5.2	0.5
重度	17,906	100.0	92.6	7.4	2.2
中度	51,742	100.0	88.0	12.0	5.2
輕度	78,076	100.0	91.9	8.1	3.8

附註：本問項的「受到不公平待遇」細項可複選，故細項合計大於「計」欄。

不公平待遇情形-按地區、身心障礙類別及身心障礙等級分

94年8月

單位：人，%

有不公平待遇				
薪資	考績	陞遷	訓練、進修	其他
4.0	1.0	1.4	0.4	2.5
4.7	1.0	1.5	0.6	2.6
3.1	0.1	0.3	0.4	3.7
3.6	1.5	2.1	0.3	1.5
3.9	0.5	0.5	0.5	1.2
4.6	1.8	2.1	0.2	2.3
3.9	1.3	1.3	-	1.3
1.2	0.2	1.0	-	3.2
5.0	2.1	1.9	2.5	1.3
-	-	-	-	-
-	-	-	-	-
4.6	1.3	1.8	0.3	2.7
3.1	1.2	1.3	0.5	1.9
1.9	-	-	-	-
-	-	-	-	-
-	-	-	-	-
5.8	-	-	-	5.8
2.8	-	0.6	-	7.9
8.1	-	0.7	-	1.1
-	-	-	-	22.4
-	-	-	-	1.1
-	-	-	-	-
4.7	-	-	-	-
3.5	2.2	1.1	0.9	0.7
4.4	1.4	2.4	0.7	4.6
3.7	0.6	1.0	0.1	1.8

表032 身心障礙就業者在工作場所因身心障礙受到

中華民國

項目別	人數	合計	沒有	工作配置	
總計	158,336	100.0	90.9	9.1	3.8
性別					
男	116,432	100.0	91.7	8.3	3.5
女	41,903	100.0	88.7	11.3	4.8
年齡					
15~24歲	2,563	100.0	93.2	6.8	4.7
25~34歲	24,732	100.0	91.8	8.2	2.6
35~44歲	60,875	100.0	89.0	11.0	4.8
45~54歲	60,677	100.0	91.8	8.2	3.5
55~64歲	6,855	100.0	93.2	6.8	3.5
65歲及以上	2,635	100.0	96.9	3.1	-
教育程度					
不識字	2,957	100.0	95.0	5.0	4.8
自修(識字)	1,033	100.0	81.6	18.4	-
國小	24,467	100.0	90.7	9.3	3.2
國(初)中	38,628	100.0	91.0	9.0	3.6
高中、高職	55,971	100.0	89.1	10.9	5.0
大專及以上	35,281	100.0	93.7	6.3	2.8
婚姻狀況					
未婚	41,742	100.0	91.1	8.9	3.3
有配偶或同居	104,842	100.0	91.4	8.6	4.0
離婚或分居	8,505	100.0	83.3	16.7	3.0
喪偶	3,247	100.0	90.8	9.2	6.5
從業身分					
雇主	6,524	100.0	95.1	4.9	2.7
自營作業者	28,605	100.0	94.0	6.0	0.7
無酬家屬工作者	4,284	100.0	98.8	1.2	1.2
受私人僱用	99,325	100.0	89.4	10.6	4.5
受政府僱用	19,597	100.0	90.9	9.1	6.0

附註：本問項的「受到不公平待遇」細項可複選，故細項合計大於「計」欄。

不公平待遇情形-按性別、年齡、教育程度、婚姻狀況及從業身分分

94年8月

單位：人，%

有不公平待遇					
薪資	考績	陞遷	訓練、進修	其他	
4.0	1.0	1.4	0.4	2.5	
3.8	0.9	1.7	0.5	2.3	
4.6	1.2	0.4	-	2.8	
1.6	0.5	0.5	-	1.3	
3.0	1.6	0.4	0.2	2.4	
5.1	1.4	2.2	0.7	2.8	
3.4	0.3	1.0	0.2	2.4	
3.8	1.7	2.3	0.6	0.8	
3.1	-	-	-	-	
0.2	-	-	-	-	
-	-	-	-	18.4	
5.8	0.3	1.3	0.2	2.0	
3.7	0.8	1.0	0.5	3.5	
4.0	1.4	1.3	0.3	2.7	
3.5	1.2	2.1	0.6	0.9	
3.6	1.2	1.5	0.1	2.7	
3.8	1.0	1.3	0.5	2.0	
8.9	0.7	1.4	-	6.5	
2.8	-	-	-	2.6	
-	-	-	-	3.9	
1.1	-	1.1	0.5	3.6	
-	-	-	-	-	
5.4	1.4	1.7	0.5	2.3	
3.0	1.0	1.0	-	1.4	

表033 身心障礙就業者在工作場所因身心障礙受

中華民國

項目別	人數	合計	沒有	工作配置	
<b>總計</b>	158,336	100.0	90.9	9.1	3.8
<b>行業別</b>					
農、林、漁、牧業	10,742	100.0	94.3	5.7	2.9
礦業及土石採取業	689	100.0	88.0	12.0	12.0
製造業	34,567	100.0	90.8	9.2	2.7
水電燃氣業	3,418	100.0	92.4	7.6	4.6
營造業	8,593	100.0	90.4	9.6	3.4
批發及零售業	12,157	100.0	92.8	7.2	1.3
住宿及餐飲業	6,346	100.0	92.0	8.0	1.2
運輸、倉儲及通信業	6,810	100.0	92.8	7.2	5.0
金融及保險業	3,763	100.0	93.8	6.2	3.7
不動產及租賃業	204	-	100.0	-	-
專業、科學及技術服務業	7,046	100.0	90.6	9.4	2.7
教育服務業	5,578	100.0	95.4	4.6	0.9
醫療保健及社會福利服務業	5,264	100.0	89.3	10.7	0.8
文化、運動及休閒服務業	2,126	100.0	84.7	15.3	10.1
其他服務業	35,842	100.0	89.3	10.7	6.1
公共行政業	10,079	100.0	90.6	9.4	5.9
其他	5,111	100.0	85.7	14.3	5.5
<b>職業別</b>					
民意代表、行政主管、企業 主管及經理人員	15,587	100.0	94.0	6.0	2.1
專業人員	12,430	100.0	91.4	8.6	2.4
技術員及助理專業人員	10,220	100.0	95.4	4.6	3.6
事務工作人員	16,282	100.0	88.8	11.2	4.7
服務工作人員及售貨員	19,866	100.0	93.2	6.8	3.6
農林漁牧工作人員	7,257	100.0	92.0	8.0	5.7
技術工、機械設備操作工及 組裝工	15,807	100.0	90.8	9.2	3.2
非技術工及體力工	58,443	100.0	88.8	11.2	4.5
其他	2,443	100.0	93.7	6.3	1.7

附註：本問項的「受到不公平待遇」細項可複選，故細項合計大於「計」欄。



到不公平待遇情形-按行業別及職業別分

94年8月

單位：人，%

有不公平待遇					
薪資	考績	陞遷	訓練、進修	其他	
4.0	1.0	1.4	0.4	2.5	
3.1	-	0.5	-	1.0	
-	-	-	-	-	
4.6	1.2	1.2	-	2.7	
3.0	-	3.0	-	-	
4.2	1.4	2.0	3.2	1.5	
1.2	0.3	0.3	0.3	5.9	
3.5	-	-	-	3.5	
5.4	0.6	2.7	-	1.9	
2.5	2.5	-	-	-	
-	-	-	-	-	
5.9	-	-	-	2.7	
3.7	-	-	-	-	
6.8	2.2	6.7	-	2.1	
5.7	5.7	5.7	-	5.1	
3.7	1.2	1.8	0.9	2.2	
3.3	2.0	0.9	-	2.1	
6.0	-	-	-	4.6	
1.8	1.0	1.8	1.0	3.7	
4.0	0.9	2.8	-	1.8	
0.9	2.0	1.1	-	1.5	
5.5	1.8	1.5	-	1.1	
1.0	0.8	0.8	0.8	4.1	
4.2	-	0.7	-	1.5	
6.7	0.8	2.3	-	1.7	
4.9	0.9	1.0	0.5	2.7	
4.5	-	-	-	-	

表034 身心障礙就業者在工作場所上需要的就業協助-

中華民國

項目別	人數	合計	不需要	提供與同事相處的方法	
<b>總計</b>	158,336	100.0	83.1	16.9	1.0
<b>地區別</b>					
臺灣省北部	49,773	100.0	82.1	17.9	1.3
臺灣省中部	38,579	100.0	83.7	16.3	0.9
臺灣省南部	33,566	100.0	88.8	11.2	0.2
臺灣省東部	7,357	100.0	76.4	23.6	2.5
臺北市	20,304	100.0	76.1	23.9	1.7
高雄市	8,757	100.0	86.8	13.2	-
<b>身心障礙類別</b>					
視覺障礙	8,109	100.0	81.2	18.8	0.8
聽覺機能障礙	14,137	100.0	84.8	15.2	2.9
平衡機能障礙	9	100.0	100.0	-	-
聲音或語言機能障礙	2,504	100.0	91.2	8.8	-
肢體障礙	89,272	100.0	81.6	18.4	0.5
智能障礙	10,411	100.0	88.1	11.9	2.3
重要器官失去功能	16,775	100.0	89.3	10.7	-
顏面損傷者	1,185	100.0	96.6	3.4	-
失智症	130	100.0	100.0	-	-
自閉症智能障礙	94	100.0	67.1	32.9	-
慢性精神病患者	9,281	100.0	76.3	23.7	4.1
多重障礙者	5,608	100.0	81.5	18.5	1.5
頑性(難治型)癲癇症	235	100.0	74.9	25.1	-
罕見疾病	93	100.0	97.5	2.5	-
其他障礙	493	100.0	100.0	-	-
<b>身心障礙等級</b>					
極重度	10,611	100.0	83.0	17.0	0.5
重度	17,906	100.0	87.5	12.5	2.1
中度	51,742	100.0	79.3	20.7	1.8
輕度	78,076	100.0	84.6	15.4	0.3

附註：本問項的「需要就業協助」細項可複選，故細項合計大於「計」欄。

# 按地區、身心障礙類別及身心障礙等級分

94年8月

單位：人、%

需要就業協助				
提供在職進修	提供第二專長訓練	轉業諮詢	無障礙環境的改善	其他
3.8	7.2	7.7	2.5	2.1
3.9	6.7	7.7	2.0	2.3
3.3	8.0	8.8	2.6	2.5
1.9	4.9	5.1	3.0	0.9
6.6	10.8	12.0	1.8	2.7
5.9	8.8	9.5	3.7	3.2
5.7	9.7	5.9	0.9	1.0
6.6	8.1	4.0	5.3	5.6
3.1	4.8	10.4	2.4	-
-	-	-	-	-
3.4	3.4	6.6	-	2.2
4.2	9.0	7.9	3.1	2.4
3.6	2.5	6.6	1.2	1.3
2.0	2.7	4.3	0.1	1.9
-	-	3.4	-	-
-	-	-	-	-
-	32.9	5.8	-	-
5.2	11.4	13.7	0.6	1.5
1.2	3.7	9.1	4.6	0.7
-	-	-	-	25.1
2.5	2.5	1.1	-	-
-	-	-	-	-
2.6	4.5	5.3	2.3	2.4
4.8	5.2	4.7	2.5	2.6
4.7	9.1	8.9	3.1	2.8
3.2	6.9	8.0	2.1	1.5

表035 身心障礙就業者在工作場所上需要的就業協助-

中華民國

項目別	人數	合計	不需要		提供與同事相處的方法
<b>總計</b>	158,336	100.0	83.1	16.9	1.0
<b>性別</b>					
男	116,432	100.0	84.5	15.5	0.7
女	41,903	100.0	79.2	20.8	2.0
<b>年齡</b>					
15~24歲	2,563	100.0	84.0	16.0	0.9
25~34歲	24,732	100.0	83.1	16.9	2.1
35~44歲	60,875	100.0	80.1	19.9	1.4
45~54歲	60,677	100.0	85.3	14.7	0.4
55~64歲	6,855	100.0	89.9	10.1	0.2
65歲及以上	2,635	100.0	85.3	14.7	-
<b>教育程度</b>					
不識字	2,957	100.0	91.1	8.9	-
自修(識字)	1,033	100.0	70.4	29.6	-
國小	24,467	100.0	84.8	15.2	0.5
國(初)中	38,628	100.0	82.3	17.7	0.5
高中、高職	55,971	100.0	82.6	17.4	2.0
大專及以上	35,281	100.0	83.4	16.6	0.6
<b>婚姻狀況</b>					
未婚	41,742	100.0	79.0	21.0	2.2
有配偶或同居	104,842	100.0	85.1	14.9	0.6
離婚或分居	8,505	100.0	81.4	18.6	1.3
喪偶	3,247	100.0	75.0	25.0	-
<b>從業身分</b>					
雇主	6,524	100.0	90.3	9.7	-
自營業者	28,605	100.0	84.8	15.2	0.3
無酬家屬工作者	4,284	100.0	82.9	17.1	-
受私人僱用	99,325	100.0	81.4	18.6	1.2
受政府僱用	19,597	100.0	86.9	13.1	1.7

附註：本問項的「需要就業協助」細項可複選，故細項合計大於「計」欄。

按性別、年齡、教育程度、婚姻狀況及從業身分分

94年8月

單位：人，%

需要就業協助					
提供在職進修	提供第二專長訓練	轉業諮詢	無障礙環境的改善	其他	
3.8	7.2	7.7	2.5	2.1	
3.8	7.0	7.0	1.7	2.2	
3.7	7.9	9.8	4.6	1.8	
3.0	8.8	8.9	1.0	0.7	
5.3	8.9	6.6	1.7	0.8	
4.3	8.3	7.8	4.0	3.2	
3.1	6.0	8.5	1.7	1.5	
2.4	4.4	4.7	0.5	1.8	
-	2.9	5.3	-	6.5	
-	3.7	1.9	3.7	3.3	
-	9.4	20.2	-	-	
2.9	4.7	9.6	3.0	1.8	
2.4	8.6	9.9	1.7	2.8	
4.8	6.9	7.6	2.5	1.9	
4.9	8.3	4.3	3.1	2.0	
6.7	10.4	6.5	2.2	2.2	
2.9	6.3	8.3	2.3	1.8	
1.1	4.1	3.9	5.3	6.5	
4.0	6.2	14.5	6.5	-	
3.7	6.5	3.5	1.0	0.6	
2.8	6.0	8.5	0.8	2.5	
-	6.6	5.1	-	5.3	
4.5	8.4	8.9	3.2	1.7	
2.8	3.7	2.8	2.7	3.4	

表036 身心障礙就業者在工作場所上需要的就業協助-

中華民國

項目別	人數	合計	不需要		提供與同事相處的方法
<b>總計</b>	158,336	100.0	83.1	16.9	1.0
<b>行業別</b>					
農、林、漁、牧業	10,742	100.0	83.3	16.7	0.1
礦業及土石採取業	689	100.0	88.0	12.0	-
製造業	34,567	100.0	87.7	12.3	0.5
水電燃氣業	3,418	100.0	82.6	17.4	-
營造業	8,593	100.0	83.2	16.8	-
批發及零售業	12,157	100.0	81.8	18.2	1.1
住宿及餐飲業	6,346	100.0	86.9	13.1	-
運輸、倉儲及通信業	6,810	100.0	87.6	12.4	-
金融及保險業	3,763	100.0	72.4	27.6	3.5
不動產及租賃業	204	100.0	66.2	33.8	-
專業、科學及技術服務業	7,046	100.0	84.0	16.0	1.8
教育服務業	5,578	100.0	81.6	18.4	4.6
醫療保健及社會福利服務業	5,264	100.0	92.2	7.8	2.5
文化、運動及休閒服務業	2,126	100.0	91.8	8.2	-
其他服務業	35,842	100.0	77.5	22.5	1.2
公共行政業	10,079	100.0	86.7	13.3	0.6
其他	5,111	100.0	72.3	27.7	3.2
<b>職業別</b>					
民意代表、行政主管、企業主管及經理人員	15,587	100.0	89.7	10.3	-
專業人員	12,430	100.0	86.6	13.4	0.4
技術員及助理專業人員	10,220	100.0	80.0	20.0	3.4
事務工作人員	16,282	100.0	77.3	22.7	1.0
服務工作人員及售貨員	19,866	100.0	80.4	19.6	0.7
農林漁牧工作人員	7,257	100.0	83.8	16.2	0.2
技術工、機械設備操作工及組裝工	15,807	100.0	85.4	14.6	-
非技術工及體力工	58,443	100.0	82.8	17.2	1.5
其他	2,443	100.0	89.4	10.6	-

附註：本問項的「需要就業協助」細項可複選，故細項合計大於「計」欄。

# 按行業別分及職業別分

94年8月

單位：人，%

需要就業協助				
提供在職進修	提供第二專長訓練	轉業諮詢	無障礙環境的改善	其他
3.8	7.2	7.7	2.5	2.1
2.2	9.7	8.5	-	2.3
12.0	-	-	-	-
2.5	5.4	6.8	3.7	-
3.8	2.8	7.7	3.0	-
1.4	2.5	8.7	5.2	2.9
5.2	8.4	6.9	1.5	5.0
5.9	10.0	5.9	1.4	0.7
0.9	4.7	8.9	-	1.0
10.0	15.2	16.5	6.7	3.1
-	-	33.8	-	-
8.7	7.4	-	-	3.4
3.5	7.5	2.6	4.0	3.8
0.0	2.2	4.7	-	1.0
-	-	8.0	-	0.2
5.8	9.7	10.9	2.4	3.2
1.3	4.9	5.3	2.9	1.8
2.8	13.7	9.1	4.8	3.7
3.2	3.7	4.6	1.1	2.1
4.5	6.3	2.5	2.5	0.9
7.7	9.4	8.0	4.4	3.8
7.7	10.2	9.4	3.6	1.0
1.9	10.1	10.5	2.1	3.6
1.4	9.7	8.3	-	1.0
1.7	4.4	8.6	2.1	0.7
3.8	7.0	8.1	2.7	2.3
-	-	3.4	3.4	3.8

表037 身心障礙就業者對目前工作之滿意情形-

中華民國

項目別	人數	合計	非常滿意	還算滿意
<b>總計</b>	158,336	100.0	11.0	52.8
<b>地區別</b>				
臺灣省北部	49,773	100.0	12.5	51.4
臺灣省中部	38,579	100.0	9.0	50.5
臺灣省南部	33,566	100.0	11.7	57.1
臺灣省東部	7,357	100.0	10.7	47.6
臺北市	20,304	100.0	8.4	54.8
高雄市	8,757	100.0	15.1	55.0
<b>身心障礙類別</b>				
視覺障礙	8,109	100.0	7.2	45.3
聽覺機能障礙	14,137	100.0	17.1	52.9
平衡機能障礙	9	100.0	-	100.0
聲音或語言機能障礙	2,504	100.0	1.6	74.1
肢體障礙	89,272	100.0	9.9	50.1
智能障礙	10,411	100.0	14.4	59.9
重要器官失去功能	16,775	100.0	15.9	60.0
顏面損傷者	1,185	100.0	2.8	86.8
失智症	130	100.0	-	31.1
自閉症智能障礙	94	100.0	39.1	32.9
慢性精神病患者	9,281	100.0	12.7	51.3
多重障礙者	5,608	100.0	2.6	54.9
頑性(難治型)癲癇症	235	100.0	5.2	30.1
罕見疾病	93	100.0	14.5	83.0
其他障礙	493	100.0	-	100.0
<b>身心障礙等級</b>				
極重度	10,611	100.0	18.2	50.3
重度	17,906	100.0	9.4	58.9
中度	51,742	100.0	13.2	51.6
輕度	78,076	100.0	9.0	52.6

附註：滿意度之計算以非常滿意為100、還算滿意80、普通60、不太滿意40、非常不滿意20，加權平均計算。



按地區、身心障礙類別及身心障礙等級分

94年8月

單位：人，%，滿意度

普通	不太滿意	非常不滿意	滿意度
21.9	12.9	1.3	71.9
21.1	13.8	1.2	72.0
24.1	14.6	1.7	70.1
19.8	10.4	1.0	73.6
32.5	5.8	3.3	71.3
21.6	14.8	0.5	71.2
16.7	12.0	1.3	74.1
34.5	12.9	-	69.4
15.4	13.9	0.6	74.4
-	-	-	-
15.4	8.8	-	73.7
24.6	13.6	1.7	70.6
19.6	6.2	-	76.5
16.1	8.0	-	76.8
10.5	-	-	78.5
68.9	-	-	66.2
17.9	10.0	-	80.2
14.0	17.9	4.1	70.1
16.1	25.9	0.5	66.7
64.7	-	-	68.1
2.5	-	-	82.4
-	-	-	80.0
19.6	11.8	-	75.0
19.0	11.8	0.8	72.9
21.5	12.0	1.7	72.5
23.1	14.0	1.3	70.8

表038 身心障礙就業者對目前工作之滿意情形-

中華民國

項目別	人數	合計	非常滿意	還算滿意
<b>總計</b>	158,336	100.0	11.0	52.8
<b>性別</b>				
男	116,432	100.0	10.7	54.3
女	41,903	100.0	12.0	48.7
<b>年齡</b>				
15~24歲	2,563	100.0	11.2	56.0
25~34歲	24,732	100.0	13.8	55.7
35~44歲	60,875	100.0	10.5	50.7
45~54歲	60,677	100.0	11.3	53.2
55~64歲	6,855	100.0	6.6	58.3
65歲及以上	2,635	100.0	2.9	50.0
<b>教育程度</b>				
不識字	2,957	100.0	2.8	46.4
自修(識字)	1,033	100.0	10.8	3.1
國小	24,467	100.0	4.7	56.7
國(初)中	38,628	100.0	5.3	52.8
高中、高職	55,971	100.0	11.6	51.9
大專及以上	35,281	100.0	21.5	53.6
<b>婚姻狀況</b>				
未婚	41,742	100.0	12.8	53.7
有配偶或同居	104,842	100.0	10.3	53.0
離婚或分居	8,505	100.0	10.3	47.6
喪偶	3,247	100.0	12.8	50.0
<b>從業身分</b>				
雇主	6,524	100.0	14.0	51.2
自營作業者	28,605	100.0	6.0	46.4
無酬家屬工作者	4,284	100.0	6.0	55.6
受私人僱用	99,325	100.0	10.4	53.5
受政府僱用	19,597	100.0	21.7	58.9

附註：滿意度之計算以非常滿意為100、還算滿意80、普通60、不太滿意40、非常不滿意20，加權平均計算。

按性別、年齡、教育程度、婚姻狀況及從業身分分

94年8月

單位：人，%，滿意度

普通	不太滿意	非常不滿意	滿意度
21.9	12.9	1.3	71.9
20.8	12.7	1.5	72.0
24.9	13.6	0.8	71.5
24.6	8.2	-	74.0
18.7	11.1	0.7	74.1
21.9	15.5	1.5	70.7
21.6	12.5	1.4	72.1
27.9	7.2	-	72.9
42.5	1.2	3.4	69.5
43.2	7.5	-	68.9
37.7	48.4	-	55.3
26.1	11.1	1.4	70.5
24.4	15.7	1.8	68.8
22.1	13.2	1.1	71.9
13.7	10.2	1.1	76.9
20.9	12.4	0.3	73.3
21.8	13.1	1.7	71.4
27.8	13.2	1.1	70.6
21.5	15.6	-	72.0
27.2	6.1	1.5	74.0
30.7	15.5	1.3	68.1
20.9	15.9	1.6	69.7
20.7	14.0	1.4	71.5
13.6	5.3	0.6	79.2

表039 身心障礙就業者對目前工作之滿意情形-

中華民國

項目別	人數	合計	非常滿意	還算滿意
<b>總計</b>	158,336	100.0	11.0	52.8
<b>行業別</b>				
農、林、漁、牧業	10,742	100.0	3.4	43.7
礦業及土石採取業	689	100.0	-	88.0
製造業	34,567	100.0	9.0	56.7
水電燃氣業	3,418	100.0	29.2	39.7
營造業	8,593	100.0	8.9	54.5
批發及零售業	12,157	100.0	12.5	47.8
住宿及餐飲業	6,346	100.0	10.5	57.0
運輸、倉儲及通信業	6,810	100.0	10.4	43.6
金融及保險業	3,763	100.0	7.4	60.0
不動產及租賃業	204	100.0	-	66.2
專業、科學及技術服務業	7,046	100.0	11.2	47.4
教育服務業	5,578	100.0	34.5	53.8
醫療保健及社會福利服務業	5,264	100.0	19.1	46.1
文化、運動及休閒服務業	2,126	100.0	15.5	71.4
其他服務業	35,842	100.0	6.9	52.0
公共行政業	10,079	100.0	20.7	63.4
其他	5,111	100.0	8.9	51.5
<b>職業別</b>				
民意代表、行政主管、企業 主管及經理人員	15,587	100.0	18.8	56.3
專業人員	12,430	100.0	22.4	54.4
技術員及助理專業人員	10,220	100.0	21.0	50.8
事務工作人員	16,282	100.0	17.1	56.3
服務工作人員及售貨員	19,866	100.0	5.3	55.0
農林漁牧工作人員	7,257	100.0	0.3	41.0
技術工、機械設備操作工及 組裝工	15,807	100.0	8.0	52.4
非技術工及體力工	58,443	100.0	7.2	51.8
其他	2,443	100.0	12.1	54.6

附註：滿意度之計算以非常滿意為100、還算滿意80、普通60、不太滿意40、非常不滿意20，加權平均計算。

按行業別及職業別分

94年8月

單位：人，%，滿意度

普通	不太滿意	非常不滿意	滿意度
21.9	12.9	1.3	71.9
35.8	14.2	3.0	66.0
-	12.0	-	75.2
18.8	14.2	1.3	71.6
26.4	4.7	-	78.7
24.7	11.8	-	72.1
25.0	14.7	-	71.6
20.9	10.2	1.4	73.0
29.5	15.9	0.6	69.5
17.5	15.1	-	71.9
-	33.8	-	66.5
23.9	15.5	2.0	70.0
7.9	3.8	-	83.8
25.2	7.5	2.1	74.5
13.1	-	-	80.5
23.0	16.4	1.8	69.2
10.2	4.7	1.1	79.6
25.3	11.9	2.3	70.6
16.0	7.9	1.1	76.8
15.8	6.5	0.9	78.2
14.4	13.9	-	75.8
14.5	11.7	0.4	75.6
22.4	16.0	1.2	69.4
42.8	13.4	2.5	64.6
23.9	11.4	4.3	69.7
24.6	15.5	1.0	69.7
28.1	5.3	-	74.7

表040 身心障礙就業者之轉職或轉業計畫-

中華民國

項目別	人數	合計	沒有	希望轉調至較能發揮潛能之部門		
				22.8	1.5	0.2
<b>總計</b>	158,336	100.0	77.2	22.8	1.5	0.2
<b>地區別</b>						
臺灣省北部	49,773	100.0	74.2	25.8	1.6	-
臺灣省中部	38,579	100.0	76.4	23.6	2.1	0.2
臺灣省南部	33,566	100.0	83.7	16.3	0.8	-
臺灣省東部	7,357	100.0	75.8	24.2	-	-
臺北市	20,304	100.0	74.0	26.0	2.0	1.1
高雄市	8,757	100.0	81.3	18.7	1.1	-
<b>身心障礙類別</b>						
視覺障礙	8,109	100.0	82.6	17.4	0.2	-
聽覺機能障礙	14,137	100.0	80.6	19.4	1.2	1.2
平衡機能障礙	9	100.0	100.0	-	-	-
聲音或語言機能障礙	2,504	100.0	79.1	20.9	-	-
肢體障礙	89,272	100.0	74.8	25.2	1.4	-
智能障礙	10,411	100.0	86.9	13.1	1.6	-
重要器官失去功能	16,775	100.0	79.3	20.7	1.0	0.3
顏面損傷者	1,185	100.0	93.0	7.0	4.5	-
失智症	130	100.0	86.0	14.0	-	-
自閉症智能障礙	94	100.0	82.1	17.9	-	-
慢性精神病患者	9,281	100.0	71.2	28.8	2.7	0.7
多重障礙者	5,608	100.0	80.6	19.4	4.6	-
頑性(難治型)癲癇症	235	100.0	47.3	52.7	-	-
罕見疾病	93	100.0	97.5	2.5	2.5	-
其他障礙	493	100.0	80.4	19.6	5.0	-
<b>身心障礙等級</b>						
極重度	10,611	100.0	79.6	20.4	2.3	-
重度	17,906	100.0	80.5	19.5	0.9	-
中度	51,742	100.0	77.4	22.6	1.8	0.4
輕度	78,076	100.0	76.0	24.0	1.3	0.1

附註：本問項的「轉職或轉業計畫」細項可複選，故細項合計大於「計」欄。

# 按地區、身心障礙類別及身心障礙等級分

94年8月

單位：人、%

有轉職或轉業計畫							
希望轉聘至 其他同業公司 上班	希望轉至不 同行業工作	希望找到正 式的工作	希望找到待 遇較高的工作	希望找到交 通較便利的工 作	希望找到工 作環境較佳的 工作	希望調整至 較輕鬆之部門	其他
0.5	3.9	6.3	9.7	1.9	4.7	3.5	2.0
0.3	4.5	6.0	10.7	2.5	6.5	5.0	1.1
-	3.6	6.9	8.4	1.3	3.8	2.4	4.0
0.3	1.4	4.9	7.9	0.8	3.8	1.7	1.3
-	6.6	11.3	12.4	3.4	3.0	2.7	4.0
1.6	6.8	6.7	11.5	2.8	3.3	5.3	2.0
2.5	2.5	5.4	10.6	1.5	6.0	3.8	-
-	2.0	8.9	3.9	2.9	3.2	0.9	1.9
-	3.2	4.6	7.1	1.2	3.9	3.0	1.9
-	-	-	-	-	-	-	-
-	-	10.1	7.6	7.5	-	2.2	-
0.7	4.4	6.8	11.4	2.1	4.9	3.6	2.3
0.9	4.3	6.0	1.7	1.8	2.9	2.0	-
0.6	4.3	3.6	11.3	1.2	5.3	3.5	4.4
-	-	-	2.5	-	-	-	-
-	14.0	-	-	-	-	-	-
-	-	-	17.9	-	-	-	-
-	3.7	7.0	12.9	0.8	8.2	6.9	0.4
-	0.5	3.9	6.5	0.6	5.1	7.0	-
-	-	52.7	-	25.1	-	-	-
-	1.4	-	1.1	-	-	-	-
-	14.5	5.0	-	-	-	-	-
-	6.1	3.4	7.5	-	4.2	5.0	6.4
-	1.8	5.6	8.6	2.9	4.6	2.3	2.0
0.7	3.9	6.9	8.5	2.4	5.9	3.5	1.4
0.5	4.1	6.4	11.1	1.6	4.0	3.6	1.9

表041 身心障礙就業者之轉職或轉業計畫-

中華民國

項目別	人數	合計	沒有		希望轉調至較能發揮潛能之部門	
					希望轉調至較能發揮潛能之部門	希望能在各部門輪調歷練
總計	158,336	100.0	77.2	22.8	1.5	0.2
性別						
男	116,432	100.0	77.4	22.6	1.5	0.2
女	41,903	100.0	76.6	23.4	1.4	0.1
年齡						
15~24歲	2,563	100.0	72.2	27.8	1.9	-
25~34歲	24,732	100.0	73.9	26.1	3.4	0.5
35~44歲	60,875	100.0	73.1	26.9	1.3	0.3
45~54歲	60,677	100.0	81.0	19.0	0.9	-
55~64歲	6,855	100.0	86.1	13.9	1.3	-
65歲及以上	2,635	100.0	96.9	3.1	-	-
教育程度						
不識字	2,957	100.0	90.9	9.1	-	-
自修(識字)	1,033	100.0	70.7	29.3	5.2	-
國小	24,467	100.0	81.8	18.2	-	-
國(初)中	38,628	100.0	76.6	23.4	1.0	0.2
高中、高職	55,971	100.0	74.3	25.7	1.3	-
大專及以上	35,281	100.0	78.2	21.8	3.3	0.6
婚姻狀況						
未婚	41,742	100.0	73.0	27.0	2.4	0.3
有配偶或同居	104,842	100.0	78.9	21.1	1.3	0.2
離婚或分居	8,505	100.0	75.8	24.2	0.2	-
喪偶	3,247	100.0	79.9	20.1	-	-
從業身分						
雇主	6,524	100.0	79.9	20.1	-	-
自營業者	28,605	100.0	78.1	21.9	0.5	-
無酬家屬工作者	4,284	100.0	85.4	14.6	-	-
受私人僱用	99,325	100.0	73.9	26.1	2.0	0.3
受政府僱用	19,597	100.0	90.1	9.9	1.2	-

附註：本問項的「轉職或轉業計畫」細項可複選，故細項合計大於「計」欄。



按性別、年齡、教育程度、婚姻狀況及從業身分分

94年8月

單位：人，%

有轉職或轉業計畫							
希望轉聘至 其他同業公司 上班	希望轉至不 同行業工作	希望找到正 式的工作	希望找到待 遇較高的工作	希望找到交 通較便利的工 作	希望找到工 作環境較佳的 工作	希望調整至 較輕鬆之部門	其他
0.5	3.9	6.3	9.7	1.9	4.7	3.5	2.0
0.5	4.3	6.0	9.3	2.0	5.0	3.4	2.2
0.6	2.9	7.1	10.8	1.6	3.7	4.0	1.7
0.5	4.9	8.8	11.5	0.5	7.0	2.7	0.7
1.7	3.8	6.8	8.8	2.3	7.5	2.7	2.1
0.2	4.6	7.4	11.0	2.0	3.8	4.2	2.9
0.4	3.5	5.8	9.5	1.6	4.8	3.6	1.4
-	1.8	0.5	7.0	1.5	2.6	1.3	1.1
-	-	-	-	3.1	-	-	-
-	-	-	5.0	-	-	6.5	1.3
-	9.5	18.9	-	5.2	-	-	-
-	4.4	6.2	9.0	1.2	2.3	4.4	0.6
1.2	2.6	5.6	12.5	1.5	3.6	3.6	1.8
0.5	5.0	6.7	10.4	1.8	6.1	3.3	2.8
0.1	3.4	6.5	6.8	3.0	5.7	3.0	2.3
0.7	3.7	8.1	10.6	2.3	6.1	3.4	2.9
0.5	4.2	5.4	9.2	1.8	4.2	3.4	1.9
-	2.5	6.8	11.6	1.5	4.6	4.5	0.8
-	-	10.8	9.3	0.5	2.6	8.3	-
1.5	5.0	4.5	7.5	1.0	12.0	1.8	-
0.4	5.4	6.3	9.1	1.0	3.8	3.2	4.1
-	2.8	7.2	1.7	-	7.4	5.8	-
0.5	3.7	6.8	11.6	2.2	4.8	4.2	1.9
0.5	2.7	4.1	3.7	2.6	2.4	0.8	0.8

表042 身心障礙就業者之轉職或轉業計畫-

中華民國

項目別	人數	合計	沒有			
				希望轉調至 較能發揮潛能 之部門	希望能在各 部門輪調歷練	
<b>總計</b>	158,336	100.0	77.2	22.8	1.5	0.2
<b>行業別</b>						
農、林、漁、牧業	10,742	100.0	83.0	17.0	-	-
礦業及土石採取業	689	100.0	88.0	12.0	-	-
製造業	34,567	100.0	79.0	21.0	1.7	0.5
水電燃氣業	3,418	100.0	81.1	18.9	0.2	-
營造業	8,593	100.0	69.1	30.9	1.4	-
批發及零售業	12,157	100.0	73.9	26.1	3.0	0.4
住宿及餐飲業	6,346	100.0	79.8	20.2	1.2	-
運輸、倉儲及通信業	6,810	100.0	56.4	43.6	2.8	-
金融及保險業	3,763	100.0	63.5	36.5	4.0	-
不動產及租賃業	204	100.0	55.8	44.2	10.3	-
專業、科學及技術服務業	7,046	100.0	73.7	26.3	1.7	-
教育服務業	5,578	100.0	87.2	12.8	0.9	-
醫療保健及社會福利服務業	5,264	100.0	88.1	11.9	4.6	-
文化、運動及休閒服務業	2,126	100.0	85.3	14.7	-	-
其他服務業	35,842	100.0	73.6	26.4	0.7	0.2
公共行政業	10,079	100.0	89.1	10.9	1.6	-
其他	5,111	100.0	86.6	13.4	-	-
<b>職業別</b>						
民意代表、行政主管、企業 主管及經理人員	15,587	100.0	80.9	19.1	0.8	-
專業人員	12,430	100.0	81.7	18.3	3.4	-
技術員及助理專業人員	10,220	100.0	76.9	23.1	4.4	1.6
事務工作人員	16,282	100.0	74.5	25.5	1.2	0.7
服務工作人員及售貨員	19,866	100.0	79.3	20.7	0.3	-
農林漁牧工作人員	7,257	100.0	85.4	14.6	-	-
技術工、機械設備操作工及 組裝工	15,807	100.0	74.2	25.8	2.2	-
非技術工及體力工	58,443	100.0	74.8	25.2	1.3	-
其他	2,443	100.0	85.0	15.0	-	-

附註：本問項的「轉職或轉業計畫」細項可複選，故細項合計大於「計」欄。

# 按行業別及職業別分

94年8月

單位：人，%

有轉職或轉業計畫							
希望轉聘至 其他同業公司 上班	希望轉至不 同行業工作	希望找到正 式的工作	希望找到待 遇較高的工作	希望找到交 通較便利的工 作	希望找到工 作環境較佳的 工作	希望調整至 較輕鬆之部門	其他
0.5	3.9	6.3	9.7	1.9	4.7	3.5	2.0
-	1.3	5.9	7.6	1.3	3.7	2.4	2.8
-	-	-	12.0	-	-	-	-
0.3	1.7	4.6	8.6	1.2	4.4	3.3	2.0
-	3.5	6.3	6.7	-	-	6.5	2.6
-	5.6	9.6	12.4	1.4	4.2	5.1	2.1
1.7	6.6	5.4	9.4	1.5	7.8	2.0	0.9
2.4	6.4	4.1	10.5	0.8	6.0	6.2	-
-	7.3	10.5	21.2	1.3	7.1	11.6	9.9
-	16.1	9.3	8.0	2.1	10.1	3.7	3.4
-	-	33.8	-	-	-	33.8	-
-	2.6	5.5	14.2	-	2.6	2.6	3.1
-	2.2	9.5	4.1	5.6	1.3	2.2	-
-	1.5	3.3	6.7	1.5	9.2	1.5	-
-	-	5.1	3.7	-	-	-	6.9
0.7	4.9	7.8	11.2	3.7	5.3	4.0	0.9
0.9	2.7	4.1	4.6	2.0	1.9	1.1	1.7
-	1.6	4.4	9.6	-	2.4	-	3.8
-	5.5	2.9	5.0	0.4	8.3	2.1	5.3
-	2.7	2.3	6.4	1.4	1.9	2.7	1.6
0.6	3.7	8.9	9.2	3.5	8.0	4.7	-
0.3	6.2	7.6	10.2	0.5	4.5	3.5	2.1
1.7	4.3	7.7	10.3	2.3	3.4	1.1	0.6
-	1.9	5.5	5.6	3.5	6.7	4.8	2.3
0.9	6.2	4.4	11.6	2.4	4.6	2.9	2.4
0.3	2.8	7.6	11.6	2.1	3.9	4.9	1.6
-	-	-	5.9	-	5.3	-	9.7

表043 身心障礙就業者擁有政府舉辦之身心障礙人員特種考試證書情形

-按地區、身心障礙類別及身心障礙等級分

中華民國94年8月

單位：人、%

項目別	人數	合計	有證書	沒有證書		
				有參加意願	沒有	
<b>總計</b>	158,336	100.0	2.9	97.1	28.7	68.4
<b>地區別</b>						
臺灣省北部	49,773	100.0	3.6	96.4	30.2	66.2
臺灣省中部	38,579	100.0	2.1	97.9	29.5	68.4
臺灣省南部	33,566	100.0	2.8	97.2	21.6	75.6
臺灣省東部	7,357	100.0	2.7	97.3	33.5	63.8
臺北市	20,304	100.0	3.1	96.9	36.1	60.7
高雄市	8,757	100.0	2.4	97.6	21.8	75.8
<b>身心障礙類別</b>						
視覺障礙	8,109	100.0	13.8	86.2	26.1	60.1
聽覺機能障礙	14,137	100.0	1.9	98.1	22.4	75.7
平衡機能障礙	9	100.0	-	100.0	100.0	-
聲音或語言機能障礙	2,504	100.0	-	100.0	22.1	77.9
肢體障礙	89,272	100.0	2.0	98.0	33.8	64.2
智能障礙	10,411	100.0	0.2	99.8	13.1	86.7
重要器官失去功能	16,775	100.0	7.0	93.0	26.9	66.1
顏面損傷者	1,185	100.0	-	100.0	17.1	82.9
失智症	130	100.0	-	100.0	-	100.0
自閉症智能障礙	94	100.0	-	100.0	-	100.0
慢性精神病患者	9,281	100.0	1.1	98.9	26.5	72.4
多重障礙者	5,608	100.0	0.7	99.3	10.8	88.5
頑性(難治型)癲癇症	235	100.0	-	100.0	51.1	48.9
罕見疾病	93	100.0	-	100.0	54.0	46.0
其他障礙	493	100.0	12.4	87.6	14.5	73.1
<b>身心障礙等級</b>						
極重度	10,611	100.0	3.4	96.6	23.6	73.0
重度	17,906	100.0	13.7	86.3	17.6	68.6
中度	51,742	100.0	1.1	98.9	31.0	67.9
輕度	78,076	100.0	1.5	98.5	30.3	68.1

表044 身心障礙就業者擁有政府舉辦之身心障礙人員特種考試證書情形

-按性別、年齡、教育程度及婚姻狀況分

中華民國94年8月

單位：人、%

項目別	人數	合計	有證書	沒有證書		
				有參加意願	沒有	
總計	158,336	100.0	2.9	97.1	28.7	68.4
性別						
男	116,432	100.0	2.8	97.2	28.1	69.1
女	41,903	100.0	3.2	96.8	30.3	66.5
年齡						
15~24歲	2,563	100.0	2.1	97.9	19.2	78.6
25~34歲	24,732	100.0	2.4	97.6	30.0	67.6
35~44歲	60,875	100.0	2.3	97.7	36.0	61.7
45~54歲	60,677	100.0	3.9	96.1	23.9	72.2
55~64歲	6,855	100.0	0.3	99.7	11.5	88.1
65歲及以上	2,635	100.0	5.2	94.8	9.7	85.1
教育程度						
不識字	2,957	100.0	11.2	88.8	7.3	81.6
自修(識字)	1,033	100.0	-	100.0	-	100.0
國小	24,467	100.0	1.2	98.8	14.0	84.8
國(初)中	38,628	100.0	1.2	98.8	24.4	74.4
高中、高職	55,971	100.0	3.7	96.3	33.9	62.5
大專及以上	35,281	100.0	4.1	95.9	37.9	58.0
婚姻狀況						
未婚	41,742	100.0	2.1	97.9	30.3	67.6
有配偶或同居	104,842	100.0	3.3	96.7	28.2	68.5
離婚或分居	8,505	100.0	1.8	98.2	28.9	69.2
喪偶	3,247	100.0	2.8	97.2	22.8	74.3

表045 身心障礙就業者擁有政府舉辦之身心障礙人員特種考試證書情形

-按行業別及職業別分

中華民國94年8月

單位：人、%

項目別	人數	合計	有證書	沒有證書	
				有參加意願	沒有
總計	158,336	100.0	2.9	97.1	68.4
行業別					
農、林、漁、牧業	10,742	100.0	0.2	99.8	81.7
礦業及土石採取業	689	100.0	-	100.0	88.0
製造業	34,567	100.0	1.2	98.8	72.1
水電燃氣業	3,418	100.0	-	100.0	68.0
營造業	8,593	100.0	0.8	99.2	82.0
批發及零售業	12,157	100.0	-	100.0	71.5
住宿及餐飲業	6,346	100.0	-	100.0	69.0
運輸、倉儲及通信業	6,810	100.0	-	100.0	61.3
金融及保險業	3,763	100.0	-	100.0	48.1
不動產及租賃業	204	100.0	-	100.0	100.0
專業、科學及技術服務業	7,046	100.0	-	100.0	67.2
教育服務業	5,578	100.0	1.9	98.1	56.6
醫療保健及社會福利服務業	5,264	100.0	4.8	95.2	64.3
文化、運動及休閒服務業	2,126	100.0	0.2	99.8	80.4
其他服務業	35,842	100.0	5.4	94.6	65.3
公共行政業	10,079	100.0	16.7	83.3	54.6
其他	5,111	100.0	1.7	98.3	69.0

表045 身心障礙就業者擁有政府舉辦之身心障礙人員特種考試證書情形

-按行業別及職業別分

中華民國94年8月

單位：人、%

項目別	人數	合計	有證書	沒有證書		
				有參加意願	沒有	
總計	158,336	100.0	2.9	97.1	28.7	68.4
<b>從業身分</b>						
雇主	6,524	100.0	0.7	99.3	18.7	80.6
自營業者	28,605	100.0	3.3	96.7	28.2	68.5
無酬家屬工作者	4,284	100.0	-	100.0	14.5	85.5
受私人僱用	99,325	100.0	1.5	98.5	29.2	69.3
受政府僱用	19,597	100.0	10.5	89.5	33.0	56.5
<b>職業別</b>						
民意代表、行政主管、企業 主管及經理人員	15,587	100.0	0.8	99.2	29.0	70.2
專業人員	12,430	100.0	4.2	95.8	31.2	64.6
技術員及助理專業人員	10,220	100.0	10.8	89.2	37.1	52.2
事務工作人員	16,282	100.0	3.4	96.6	34.9	61.7
服務工作人員及售貨員	19,866	100.0	5.5	94.5	25.2	69.3
農林漁牧工作人員	7,257	100.0	1.4	98.6	13.1	85.4
技術工、機械設備操作工及 組裝工	15,807	100.0	0.5	99.5	31.0	68.4
非技術工及體力工	58,443	100.0	1.1	98.9	27.3	71.6
其他	2,443	100.0	14.7	85.3	29.5	55.9

表046身心障礙失業者過去曾工作情形-按地區別、  
身心障礙類別及身心障礙等級分

中華民國94年8月

單位：人、%

項目別	人數	合計	從未工作過	曾有工作過
<b>總計</b>	26,969	100.0	2.6	97.4
<b>地區別</b>				
臺灣省北部	4,592	100.0	3.2	96.8
臺灣省中部	9,260	100.0	3.1	96.9
臺灣省南部	5,764	100.0	1.1	98.9
臺灣省東部	1,512	100.0	2.1	97.9
臺北市	3,943	100.0	0.9	99.1
高雄市	1,899	100.0	6.8	93.2
<b>身心障礙類別</b>				
視覺障礙	1,459	100.0	1.2	98.8
聽覺機能障礙	1,492	100.0	4.6	95.4
平衡機能障礙		-	-	-
聲音或語言機能障礙	513	100.0	-	100.0
肢體障礙	14,515	100.0	2.8	97.2
智能障礙	2,834	100.0	4.3	95.7
重要器官失去功能	1,213	100.0	1.4	98.6
顏面損傷者	317	100.0	-	100.0
失智症	42	100.0	-	100.0
自閉症智能障礙	21	100.0	100.0	-
慢性精神病患者	3,680	100.0	-	100.0
多重障礙者	684	100.0	4.8	95.2
頑性(難治型)癲癇症		-	-	-
罕見疾病		-	-	-
其他障礙	199	100.0	6.2	93.8
<b>身心障礙等級</b>				
極重度	1,024	100.0	-	100.0
重度	1,487	100.0	1.5	98.5
中度	11,071	100.0	2.2	97.8
輕度	13,387	100.0	3.2	96.8



表047 身心障礙失業者過去曾工作情形-按性別、  
年齡、教育程度及婚姻狀況分

中華民國94年8月

單位：人、%

項目別	人數	合計	從未工作過	曾有工作過
總計	26,969	100.0	2.6	97.4
性別				
男	19,679	100.0	2.2	97.8
女	7,290	100.0	3.7	96.3
年齡				
15~24歲	731	100.0	39.0	61.0
25~34歲	5,824	100.0	4.8	95.2
35~44歲	10,090	100.0	-	100.0
45~54歲	9,136	100.0	1.2	98.8
55~64歲	1,082	100.0	1.5	98.5
65歲及以上	106	100.0	-	100.0
教育程度				
不識字	304	100.0	-	100.0
自修(識字)	111	100.0	-	100.0
國小	4,075	100.0	2.7	97.3
國(初)中	8,145	100.0	1.9	98.1
高中、高職	10,227	100.0	1.2	98.8
大專及以上	4,108	100.0	7.3	92.7
婚姻狀況				
未婚	11,552	100.0	5.8	94.2
有配偶或同居	12,168	100.0	0.1	99.9
離婚或分居	2,889	100.0	-	100.0
喪偶	361	100.0	-	100.0

表048 身心障礙失業者從未工作過之主要原因-按地區別、  
身心障礙類別及身心障礙等級分

中華民國94年8月

單位：人，%

項目別	人數	合計	找不到 合意的工作	未被 錄用	其他
<b>總計</b>	691	100.0	30.9	48.3	20.8
<b>地區別</b>					
臺灣省北部	148	100.0	11.6	84.3	4.1
臺灣省中部	289	100.0	19.3	57.1	23.7
臺灣省南部	61	100.0	-	72.6	27.4
臺灣省東部	31	100.0	39.9	-	60.1
臺北市	34	100.0	-	-	100.0
高雄市	128	100.0	100.0	-	-
<b>身心障礙類別</b>					
視覺障礙	17	100.0	-	-	100.0
聽覺機能障礙	68	100.0	-	40.4	59.6
平衡機能障礙	-	-	-	-	-
聲音或語言機能障礙	-	-	-	-	-
肢體障礙	401	100.0	31.0	52.0	17.0
智能障礙	122	100.0	32.1	58.2	9.7
重要器官失去功能	17	100.0	100.0	-	-
顏面損傷者	-	-	-	-	-
失智症	-	-	-	-	-
自閉症智能障礙	21	100.0	100.0	-	-
慢性精神病患者	-	-	-	-	-
多重障礙者	33	100.0	-	81.5	18.5
頑性(難治型)癲癇症	-	-	-	-	-
罕見疾病	-	-	-	-	-
其他障礙	12	100.0	100.0	-	-
<b>身心障礙等級</b>					
極重度	-	100.0	-	-	-
重度	22	100.0	-	-	100.0
中度	244	100.0	18.9	73.7	7.3
輕度	425	100.0	39.4	36.2	24.4

表049 身心障礙失業者從未工作過之主要原因-按性別、  
年齡、教育程度及婚姻狀況分

中華民國94年8月

單位：人，%

項目別	人數	合計	找不到合意的工作	未被錄用	其他
總計	691	100.0	30.9	48.3	20.8
性別					
男	424	100.0	44.2	40.7	15.0
女	268	100.0	9.8	60.2	29.9
年齡		100.0			
15~24歲	285	100.0	31.5	42.0	26.5
25~34歲	279	100.0	38.4	37.0	24.5
35~44歲	-	100.0	-	-	-
45~54歲	111	100.0	-	100.0	-
55~64歲	17	100.0	100.0	-	-
65歲及以上	-	-	-	-	-
教育程度					
不識字	-	-	-	-	-
自修(識字)	-	-	-	-	-
國小	111	100.0	-	100.0	-
國(初)中	155	100.0	18.9	81.1	-
高中、高職	125	100.0	61.7	23.9	14.4
大專及以上	301	100.0	35.6	22.5	41.9
婚姻狀況					
未婚	675	100.0	29.2	49.5	21.3
有配偶或同居	17	100.0	100.0	-	-
離婚或分居	-	-	-	-	-
喪偶	-	-	-	-	-

表050 身心障礙失業者離開上次工作的原因-

中華民國

項目別	人數	合計	交通困難	工作場所 欠缺無障礙 措施	工作能力 無法勝任	受傷或生 病體力無法 勝任	沒有興趣
總計	26,278	100.0	4.8	0.8	5.8	27.4	7.3
<b>地區別</b>							
臺灣省北部	4,444	100.0	2.2	-	9.4	26.0	6.6
臺灣省中部	8,971	100.0	7.2	1.5	4.6	27.5	9.7
臺灣省南部	5,702	100.0	4.9	1.4	2.7	24.3	6.4
臺灣省東部	1,481	100.0	2.6	-	12.4	27.5	-
臺北市	3,909	100.0	2.8	-	6.0	33.1	8.3
高雄市	1,771	100.0	4.8	-	6.2	27.0	3.1
<b>身心障礙類別</b>							
視覺障礙	1,442	100.0	10.6	-	12.9	22.0	-
聽覺機能障礙	1,423	100.0	-	-	-	14.5	10.3
平衡機能障礙	-	0.0	-	-	-	-	-
聲音或語言機能障礙	513	100.0	-	-	-	10.7	-
肢體障礙	14,114	100.0	2.1	1.6	5.2	31.3	4.1
智能障礙	2,713	100.0	5.3	-	12.7	8.8	13.6
重要器官失去功能	1,196	100.0	48.2	-	-	34.9	48.2
顏面損傷者	317	100.0	-	-	-	-	12.1
失智症	42	100.0	-	-	-	100.0	-
自閉症智能障礙	-	0.0	-	-	-	-	-
慢性精神病患者	3,680	100.0	2.3	-	5.5	31.0	5.4
多重障礙者	652	100.0	-	-	6.4	26.0	-
頑性(難治型)癲癇症	-	0.0	-	-	-	-	-
罕見疾病	-	0.0	-	-	-	-	-
其他障礙	187	100.0	-	-	-	100.0	-
<b>身心障礙等級</b>							
極重度	1,024	100.0	56.3	-	-	21.0	56.3
重度	1,465	100.0	-	5.6	4.8	8.7	-
中度	10,827	100.0	3.3	-	5.6	29.9	4.8
輕度	12,962	100.0	2.5	1.1	6.5	27.9	6.3

附註：本問項可複選，故細項合計大於合計欄。

按地區、身心障礙類別及身心障礙等級分

94年8月

待遇太低	與同事人際 關係問題	工作受到差 別待遇	結婚或 生育	工作場所停 業或業務緊 縮	被裁員	季節性或臨 時性工作結 束	參加政府臨 時性就業服 務方案 結束	其他
5.3	3.4	3.1	3.2	22.2	7.9	9.8	4.8	7.5
2.2	2.3	1.9	3.8	23.0	15.3	4.8	4.2	1.0
2.5	4.5	2.3	3.5	22.7	7.5	13.4	6.0	6.6
3.7	2.8	-	4.9	31.9	9.3	9.0	3.7	2.2
7.8	5.7	5.7	4.8	-	-	7.1	-	26.4
19.3	1.3	3.9	-	12.1	0.4	10.8	1.3	20.7
-	6.1	15.7	-	26.7	10.1	6.5	15.7	-
4.1	-	-	8.4	31.9	11.3	5.2	-	-
10.3	13.4	-	-	41.3	9.9	10.6	-	-
-	-	-	-	-	-	-	-	-
22.4	-	54.0	-	-	-	-	66.9	-
5.4	2.3	3.2	2.4	21.8	7.6	12.1	4.3	11.0
3.2	10.4	0.4	7.9	21.3	9.9	6.1	6.3	0.5
1.9	-	-	-	-	10.5	3.2	1.3	-
-	-	-	-	87.9	-	-	-	-
-	-	-	-	-	-	-	-	-
-	-	-	-	-	-	-	-	-
4.7	3.0	2.0	4.1	14.7	7.4	10.3	3.3	10.1
4.4	-	-	-	46.9	4.1	7.6	-	4.6
-	-	-	-	-	-	-	-	-
-	-	-	-	-	-	-	-	-
-	-	-	-	-	-	-	-	-
-	-	-	-	22.8	-	-	-	-
5.6	-	5.0	-	51.6	4.9	6.0	4.5	8.9
4.1	2.2	3.3	2.8	18.4	8.9	12.3	5.0	9.2
6.8	5.2	2.9	4.0	22.0	8.1	8.9	5.0	6.5

表051 身心障礙失業者離開上次工作的原因-

中華民國

項目別	人數	合計	交通困難	工作場所 欠缺無障礙 措施	工作能力 無法勝任	受傷或生 病體力無法 勝任	沒有興趣
<b>總計</b>	26,278	100.0	4.8	0.8	5.8	27.4	7.3
<b>性別</b>							
男	19,256	100.0	5.0	1.1	7.9	28.7	9.1
女	7,022	100.0	4.3	-	-	23.7	2.1
<b>年齡</b>							
15~24歲	446	100.0	-	-	15.6	14.6	23.5
25~34歲	5,545	100.0	3.3	-	6.7	25.7	9.6
35~44歲	10,090	100.0	4.0	2.2	5.7	25.8	3.6
45~54歲	9,025	100.0	7.4	-	5.5	31.0	9.7
55~64歲	1,065	100.0	-	-	-	28.6	3.6
65歲及以上	106	100.0	-	-	-	-	-
<b>教育程度</b>							
不識字	304	100.0	35.4	-	-	18.0	-
自修(識字)	111	100.0	-	-	-	-	-
國小	3,964	100.0	16.9	-	5.3	14.1	16.4
國(初)中	7,990	100.0	-	1.7	7.5	37.8	5.2
高中、高職	10,102	100.0	4.4	0.8	6.1	25.9	6.0
大專及以上	3,807	100.0	1.0	-	2.5	24.8	6.2
<b>婚姻狀況</b>							
未婚	10,877	100.0	3.5	0.8	8.0	24.0	10.7
有配偶或同居	12,151	100.0	6.3	-	2.3	27.1	5.8
離婚或分居	2,889	100.0	3.7	4.7	12.6	41.2	1.3
喪偶	361	100.0	-	-	-	28.6	-

附註：本問項可複選，故細項合計大於合計欄。

按性別、年齡、教育程度及婚姻狀況分

94年8月

待遇太低	與同事人際關係問題	工作受到差別待遇	結婚或生育	工作場所停業或業務緊縮	被裁員	季節性或臨時性工作結束	參加政府臨時性就業服務方案結束	其他
5.3	3.4	3.1	3.2	22.2	7.9	9.8	4.8	7.5
7.2	3.7	2.0	-	22.0	7.5	9.4	4.3	7.6
0.3	2.7	6.2	11.8	22.8	9.0	10.9	6.1	7.2
3.3	-	2.7	-	8.8	13.5	12.1	2.8	14.8
4.8	6.7	5.0	0.9	14.9	6.5	10.4	9.9	10.7
5.2	5.3	2.9	5.3	19.5	7.4	13.4	0.7	7.0
6.0	-	2.5	2.7	28.0	8.4	6.1	6.0	6.1
5.4	-	-	-	34.0	13.6	3.6	8.1	4.5
-	-	-	-	100.0	-	-	-	-
-	-	-	-	35.0	11.5	35.4	-	-
-	-	-	-	100.0	-	-	-	-
3.5	9.4	1.8	4.4	23.1	10.7	11.2	4.7	0.6
5.3	1.3	5.2	2.8	22.3	4.8	6.6	8.3	8.6
5.6	4.3	2.4	3.1	23.7	7.6	8.9	2.4	5.6
7.1	-	2.2	3.2	13.6	12.1	15.3	4.3	17.9
7.8	4.3	3.4	-	23.5	8.0	8.8	5.8	6.9
4.4	3.6	3.6	6.2	21.4	9.1	10.3	2.9	7.3
-	-	-	2.8	19.1	3.8	12.4	5.8	11.3
6.4	-	-	-	34.3	-	-	30.7	-

表052 身心障礙失業者想接受僱用或自行創業情形-按地區、  
身心障礙類別及身心障礙等級分

中華民國94年8月

單位：人、%

項目別	人數	合計	想接受僱用	自行創業
總計	26,969	100.0	75.2	24.8
地區別				
臺灣省北部	4,592	100.0	83.7	16.3
臺灣省中部	9,260	100.0	68.4	31.6
臺灣省南部	5,764	100.0	84.1	15.9
臺灣省東部	1,512	100.0	53.9	46.1
臺北市	3,943	100.0	72.0	28.0
高雄市	1,899	100.0	84.3	15.7
身心障礙類別				
視覺障礙	1,459	100.0	84.7	15.3
聽覺機能障礙	1,492	100.0	100.0	-
平衡機能障礙	-	-	-	-
聲音或語言機能障礙	513	100.0	100.0	-
肢體障礙	14,515	100.0	63.3	36.7
智能障礙	2,834	100.0	94.8	5.2
重要器官失去功能	1,213	100.0	94.8	5.2
顏面損傷者	317	100.0	52.9	47.1
失智症	42	100.0	100.0	-
自閉症智能障礙	21	100.0	100.0	-
慢性精神病患者	3,680	100.0	80.1	19.9
多重障礙者	684	100.0	93.2	6.8
頑性(難治型)癲癇症	-	-	-	-
罕見疾病	-	-	-	-
其他障礙	199	100.0	100.0	-
身心障礙等級				
極重度	1,024	100.0	100.0	-
重度	1,487	100.0	67.8	32.2
中度	11,071	100.0	78.0	22.0
輕度	13,387	100.0	71.8	28.2



表053 身心障礙失業者想接受僱用或自行創業情形-按性別、  
年齡、教育程度及婚姻狀況分

中華民國94年8月

單位：人、%

項目別	人數	合計	想接受僱用	自行創業
<b>總計</b>	26,969	100.0	75.2	24.8
<b>性別</b>				
男	19,679	100.0	73.0	27.0
女	7,290	100.0	81.1	18.9
<b>年齡</b>		100.0		
15~24歲	731	100.0	95.4	4.6
25~34歲	5,824	100.0	74.0	26.0
35~44歲	10,090	100.0	74.9	25.1
45~54歲	9,136	100.0	73.4	26.6
55~64歲	1,082	100.0	83.1	16.9
65歲及以上	106	100.0	100.0	-
<b>教育程度</b>				
不識字	304	100.0	88.5	11.5
自修(識字)	111	100.0	-	100.0
國小	4,075	100.0	79.3	20.7
國(初)中	8,145	100.0	70.5	29.5
高中、高職	10,227	100.0	77.1	22.9
大專及以上	4,108	100.0	76.6	23.4
<b>婚姻狀況</b>				
未婚	11,552	100.0	77.1	22.9
有配偶或同居	12,168	100.0	73.5	26.5
離婚或分居	2,889	100.0	71.5	28.5
喪偶	361	100.0	100.0	-

表054 身心障礙失業者找工作的時間-按地區、  
身心障礙類別及身心障礙等級分

中華民國94年8月

單位：人，%

項目別	人數	合計	未滿 3個月	3個月~未 滿6個月	6個月~ 未滿1年	1年~ 未滿2年	2年以上
<b>總計</b>	20,278	100.0	12.6	16.5	17.3	19.1	34.6
<b>地區別</b>							
臺灣省北部	3,843	100.0	20.6	8.6	13.5	14.4	42.9
臺灣省中部	6,332	100.0	10.4	18.7	25.0	10.8	35.0
臺灣省南部	4,849	100.0	3.9	21.9	12.3	22.1	39.9
臺灣省東部	814	100.0	16.1	33.0	2.3	16.9	31.8
臺北市	2,838	100.0	27.4	-	14.3	41.3	17.1
高雄市	1,601	100.0	-	30.5	23.9	16.0	29.6
<b>身心障礙類別</b>							
視覺障礙	1,235	100.0	4.4	26.7	35.0	19.0	14.9
聽覺機能障礙	1,492	100.0	11.3	18.1	1.3	20.0	49.3
平衡機能障礙	-	-	-	-	-	-	-
聲音或語言機能障礙	513	100.0	-	-	66.9	10.7	22.4
肢體障礙	9,186	100.0	12.3	18.2	12.7	24.2	32.6
智能障礙	2,687	100.0	19.1	17.2	11.5	8.6	43.6
重要器官失去功能	1,150	100.0	14.0	-	-	7.5	78.5
顏面損傷者	168	100.0	38.6	-	-	-	61.4
失智症	42	100.0	-	100.0	-	-	-
自閉症智能障礙	21	100.0	-	-	100.0	-	-
慢性精神病患者	2,947	100.0	15.3	19.1	31.3	12.7	21.6
多重障礙者	638	100.0	1.0	-	46.0	26.4	26.6
頑性(難治型)癲癇症	-	-	-	-	-	-	-
罕見疾病	-	-	-	-	-	-	-
其他障礙	199	100.0	-	-	-	100.0	-
<b>身心障礙等級</b>							
極重度	1,024	100.0	-	-	22.8	-	77.2
重度	1,008	100.0	2.2	26.3	16.2	31.7	23.5
中度	8,632	100.0	11.4	14.2	19.9	21.5	33.0
輕度	9,613	100.0	16.0	19.2	14.5	17.7	32.6

表055 身心障礙失業者找工作的時間-按性別、  
年齡、教育程度及婚姻狀況分

中華民國94年8月

單位：人，%

項目別	人數	合計	未滿 3個月	3個月~未 滿6個月	6個月~ 未滿1年	1年~ 未滿2年	2年以上
總計	20,278	100.0	12.6	16.5	17.3	19.1	34.6
性別							
男	14,368	100.0	13.4	17.6	14.7	21.7	32.6
女	5,910	100.0	10.6	13.6	23.6	12.7	39.5
年齡		100.0					
15~24歲	697	100.0	34.4	17.9	13.6	17.5	16.5
25~34歲	4,307	100.0	17.7	22.4	25.7	12.9	21.3
35~44歲	7,561	100.0	15.6	13.1	17.6	21.2	32.5
45~54歲	6,707	100.0	4.1	18.4	12.7	19.3	45.5
55~64歲	899	100.0	9.6	2.7	13.7	20.9	53.0
65歲及以上	106	100.0	-	-	-	100.0	-
教育程度							
不識字	269	100.0	-	-	-	60.0	40.0
自修(識字)	-	-	-	-	-	-	-
國小	3,230	100.0	3.6	8.5	12.8	4.4	70.7
國(初)中	5,742	100.0	16.8	13.8	14.4	24.8	30.2
高中、高職	7,889	100.0	9.8	21.4	23.0	16.6	29.1
大專及以上	3,147	100.0	22.1	18.3	14.1	26.5	18.9
婚姻狀況							
未婚	8,909	100.0	14.6	22.5	17.4	14.3	31.1
有配偶或同居	8,941	100.0	11.8	10.7	12.8	23.0	41.7
離婚或分居	2,067	100.0	9.0	13.2	33.1	20.8	23.9
喪偶	361	100.0	-	28.6	34.3	30.7	6.4

表056 身心障礙失業者無法找到工作之主要原因-

中華民國

項目別	人數	合計	年齡限制	學歷限制
<b>總計</b>	20,278	100.0	24.2	5.0
<b>地區別</b>				
臺灣省北部	3,843	100.0	28.9	8.5
臺灣省中部	6,332	100.0	31.0	5.5
臺灣省南部	4,849	100.0	24.8	0.4
臺灣省東部	814	100.0	22.5	8.8
臺北市	2,838	100.0	9.2	6.0
高雄市	1,601	100.0	11.7	4.4
<b>身心障礙類別</b>				
視覺障礙	1,235	100.0	23.2	4.7
聽覺機能障礙	1,492	100.0	4.1	-
平衡機能障礙	-	-	-	-
聲音或語言機能障礙	513	100.0	22.4	10.7
肢體障礙	9,186	100.0	24.6	7.5
智能障礙	2,687	100.0	7.4	4.2
重要器官失去功能	1,150	100.0	82.3	-
顏面損傷者	168	100.0	55.2	-
失智症	42	100.0	-	-
自閉症智能障礙	21	100.0	-	-
慢性精神病患者	2,947	100.0	24.9	2.7
多重障礙者	638	100.0	4.5	0.8
頑性(難治型)癲癇症	-	-	-	-
罕見疾病	-	-	-	-
其他障礙	199	100.0	93.8	-
<b>身心障礙等級</b>				
極重度	1,024	100.0	77.2	-
重度	1,008	100.0	7.8	-
中度	8,632	100.0	18.8	3.9
輕度	9,613	100.0	25.1	7.0

## 按地區、身心障礙類別及身心障礙等級分

94年8月

單位：人，%

工作內容不合適	工作技能不足	薪資不滿意	交通困難	一般人對身心障礙者之刻板印象	其他
13.8	10.8	3.2	4.9	32.8	5.3
10.0	5.9	1.7	4.1	30.4	10.5
13.1	9.7	2.3	4.1	31.7	2.6
9.4	10.1	1.4	8.3	42.2	3.4
37.3	2.3	-	-	29.1	-
18.6	12.7	13.0	1.0	32.9	6.7
19.2	30.2	-	9.1	15.9	9.5
3.1	1.9	-	9.3	40.5	17.3
16.7	1.3	9.8	-	68.1	-
-	-	-	-	-	-
-	54.0	-	-	12.9	-
13.5	7.0	2.9	3.0	37.6	3.8
20.4	32.3	5.1	15.9	6.8	7.8
4.7	1.5	-	5.3	6.4	-
-	-	-	-	29.1	15.7
100.0	-	-	-	-	-
-	-	-	-	100.0	-
18.6	12.0	2.3	2.9	27.8	8.9
13.5	-	4.9	4.5	70.9	1.0
-	-	-	-	-	-
-	-	-	-	-	-
-	-	-	-	6.2	-
-	-	-	-	22.8	-
9.8	-	-	-	76.2	6.2
15.5	11.0	2.0	4.8	40.2	3.9
14.2	13.0	5.0	6.0	22.6	7.0

表057 身心障礙失業者無法找到工作之主要原因

中華民國

項目別	人數	合計	年齡限制	學歷限制
<b>總計</b>	20,278	100.0	24.2	5.0
<b>性別</b>				
男	14,368	100.0	24.9	4.8
女	5,910	100.0	22.6	5.3
<b>年齡</b>				
15~24歲	697	100.0	7.0	6.8
25~34歲	4,307	100.0	1.8	4.9
35~44歲	7,561	100.0	14.6	5.8
45~54歲	6,707	100.0	45.1	4.6
55~64歲	899	100.0	60.4	-
65歲及以上	106	100.0	100.0	-
<b>教育程度</b>				
不識字	269	100.0	39.6	60.4
自修(識字)	-	-	-	-
國小	3,230	100.0	40.4	9.5
國(初)中	5,742	100.0	14.3	8.0
高中、高職	7,889	100.0	22.8	0.9
大專及以上	3,147	100.0	27.7	-
<b>婚姻狀況</b>				
未婚	8,909	100.0	9.6	4.2
有配偶或同居	8,941	100.0	37.9	5.9
離婚或分居	2,067	100.0	24.1	5.2
喪偶	361	100.0	43.9	-

-按性別、年齡、教育程度及婚姻狀況分

94年8月

單位：人，%

工作內容不合適	工作技能不足	薪資不滿意	交通困難	一般人對身心障礙者之刻板印象	其他
13.8	10.8	3.2	4.9	32.8	5.3
17.7	8.3	3.6	3.5	32.5	4.9
4.6	17.1	2.3	8.4	33.5	6.2
27.4	14.7	-	3.9	32.1	8.2
28.9	23.9	4.7	6.5	23.5	5.8
15.0	6.3	1.9	7.2	42.5	6.6
3.3	8.2	4.5	2.1	28.3	3.9
1.7	4.4	-	-	33.5	-
-	-	-	-	-	-
-	-	-	-	-	-
-	-	-	-	-	-
3.5	5.9	-	10.3	30.4	-
13.1	16.1	5.9	4.4	30.7	7.4
16.2	10.3	2.1	5.2	38.0	4.4
21.2	8.6	4.7	-	28.5	9.3
22.0	15.1	5.7	7.4	29.7	6.2
7.3	5.9	1.6	3.7	31.9	5.8
9.6	10.9	-	-	50.1	-
-	27.5	-	-	28.6	-

表058 身心障礙失業者最希望從事的職業-

中華民國

項目別	人數	合計	民意代表、行政主管、企業主管及經理人員	專業人員	技術員及助理專業人員
<b>總計</b>	20,278	100.0	0.8	2.4	3.9
<b>地區別</b>					
臺灣省北部	3,843	100.0	3.3	3.1	3.2
臺灣省中部	6,332	100.0	-	1.7	5.9
臺灣省南部	4,849	100.0	-	0.9	1.9
臺灣省東部	814	100.0	4.7	2.3	-
臺北市	2,838	100.0	-	1.0	7.0
高雄市	1,601	100.0	-	10.6	-
<b>身心障礙類別</b>					
視覺障礙	1,235	100.0	3.1	5.1	-
聽覺機能障礙	1,492	100.0	-	1.3	3.3
平衡機能障礙	-	-	-	-	-
聲音或語言機能障礙	513	100.0	-	-	-
肢體障礙	9,186	100.0	1.3	3.4	5.8
智能障礙	2,687	100.0	-	0.7	-
重要器官失去功能	1,150	100.0	-	-	-
顏面損傷者	168	100.0	-	-	-
失智症	42	100.0	-	-	-
自閉症智能障礙	21	100.0	-	-	-
慢性精神病患者	2,947	100.0	0.3	-	6.9
多重障礙者	638	100.0	-	12.3	-
頑性(難治型)癲癇症	-	-	-	-	-
罕見疾病	-	-	-	-	-
其他障礙	199	100.0	-	-	-
<b>身心障礙等級</b>					
極重度	1,024	100.0	-	-	-
重度	1,008	100.0	-	6.2	2.2
中度	8,632	100.0	1.5	2.2	5.9
輕度	9,613	100.0	0.4	2.5	2.6



按地區、身心障礙類別及身心障礙等級分

94年8月

單位：人、%

事務工作人員	服務工作人員 及售貨員	農林漁牧 工作人員	技術工、機械設 備操作工 及組裝工	非技術工及 體力工	其他
18.3	19.4	0.5	24.5	22.5	7.7
20.5	20.0	-	17.1	28.0	4.7
11.0	15.3	0.3	31.5	21.2	13.1
20.9	14.9	1.9	29.0	22.5	8.0
35.6	3.0	-	31.8	22.6	-
20.8	42.7	-	14.7	9.3	4.6
20.4	14.3	-	14.7	37.6	2.4
37.7	4.7	-	31.4	7.3	10.7
6.6	17.8	-	35.7	31.2	4.1
-	-	-	-	-	-
-	10.7	-	22.4	66.9	-
18.7	25.8	1.0	21.6	12.8	9.6
-	24.1	-	32.3	42.2	0.7
27.4	11.6	1.5	2.0	56.3	1.2
-	22.9	-	44.8	32.4	-
-	-	-	-	100.0	-
100.0	-	-	-	-	-
26.5	10.2	-	23.2	19.1	13.7
17.2	6.9	-	48.0	6.5	9.1
-	-	-	-	-	-
-	-	-	-	-	-
93.8	6.2	-	-	-	-
21.0	-	-	22.8	56.3	-
49.4	-	-	25.6	16.5	-
16.9	18.6	0.2	20.8	25.0	9.0
15.9	24.2	1.0	27.9	17.3	8.2

表059 身心障礙失業者最希望從事的職業-

中華民國

項目別	人數	合計	民意代表、行政主管、企業主管及經理人員	專業人員	技術員及助理專業人員
<b>總計</b>	20,278	100.0	0.8	2.4	3.9
<b>性別</b>					
男	14,368	100.0	1.2	2.4	4.0
女	5,910	100.0	-	2.5	3.6
<b>年齡</b>					
15~24歲	697	100.0	1.5	5.4	13.3
25~34歲	4,307	100.0	0.9	8.3	2.5
35~44歲	7,561	100.0	1.6	1.3	3.9
45~54歲	6,707	100.0	-	-	3.7
55~64歲	899	100.0	-	-	4.7
65歲及以上	106	100.0	-	-	-
<b>教育程度</b>					
不識字	269	100.0	-	-	-
自修(識字)	-	100.0	-	-	-
國小	3,230	100.0	-	-	-
國(初)中	5,742	100.0	-	1.1	-
高中、高職	7,889	100.0	0.1	2.8	2.3
大專及以上	3,147	100.0	5.0	6.5	19.0
<b>婚姻狀況</b>					
未婚	8,909	100.0	0.5	4.4	4.8
有配偶或同居	8,941	100.0	1.3	1.1	4.0
離婚或分居	2,067	100.0	-	-	-
喪偶	361	100.0	-	-	-

按性別、年齡、教育程度及婚姻狀況分

94年8月

單位：人，%

事務工作人員	服務工作人員 及售貨員	農林漁牧 工作人員	技術工、機械設 備操作工 及組裝工	非技術工及 體力工	其他
18.3	19.4	0.5	24.5	22.5	7.7
15.3	15.7	0.1	29.9	21.7	9.7
25.5	28.3	1.6	11.3	24.3	2.9
9.2	28.6	-	19.1	17.7	5.2
17.3	11.4	-	25.4	27.2	7.1
18.5	19.0	-	27.0	21.3	7.5
20.7	22.6	1.4	24.0	19.5	8.2
11.4	31.3	1.9	10.7	27.4	12.6
-	-	-	-	100.0	-
-	20.4	-	-	79.6	-
-	-	-	-	-	-
5.0	17.6	2.9	29.8	38.5	6.2
7.7	21.7	0.3	30.8	30.1	8.2
28.1	16.8	-	23.7	16.6	9.5
28.0	23.1	-	11.7	2.1	4.7
17.0	15.8	1.0	24.2	23.6	8.5
19.1	19.0	0.2	23.1	24.2	7.9
22.9	34.5	-	28.5	14.0	-
-	27.5	-	43.9	-	28.6

表060身心障礙失業者參加政府舉辦之身心障礙人員特種考試的意願  
-按地區、身心障礙類別及身心障礙等級分

中華民國94年8月

單位：人、%

項目別	人數	合計	有	沒有
<b>總計</b>	20,278	100.0	41.9	58.1
<b>地區別</b>				
臺灣省北部	3,843	100.0	42.8	57.2
臺灣省中部	6,332	100.0	32.0	68.0
臺灣省南部	4,849	100.0	44.9	55.1
臺灣省東部	814	100.0	43.7	56.3
臺北市	2,838	100.0	54.5	45.5
高雄市	1,601	100.0	47.0	53.0
<b>身心障礙類別</b>				
視覺障礙	1,235	100.0	57.0	43.0
聽覺機能障礙	1,492	100.0	29.2	70.8
平衡機能障礙	-	-	-	-
聲音或語言機能障礙	513	100.0	22.4	77.6
肢體障礙	9,186	100.0	53.4	46.6
智能障礙	2,687	100.0	17.2	82.8
重要器官失去功能	1,150	100.0	40.7	59.3
顏面損傷者	168	100.0	29.1	70.9
失智症	42	100.0	100.0	-
自閉症智能障礙	21	100.0	-	100.0
慢性精神病患者	2,947	100.0	35.9	64.1
多重障礙者	638	100.0	40.7	59.3
頑性(難治型)癲癇症	-	-	-	-
罕見疾病	-	-	-	-
其他障礙	199	100.0	-	100.0
<b>身心障礙等級</b>				
極重度	1,024	100.0	21.0	79.0
重度	1,008	100.0	54.4	45.6
中度	8,632	100.0	45.2	54.8
輕度	9,613	100.0	39.9	60.1

表061 身心障礙失業者參加政府舉辦之身心障礙人員特種考試的意願  
-按性別、年齡、教育程度及婚姻狀況分

中華民國94年8月

單位：人、%

項目別	人數	合計	有	沒有
<b>總計</b>	20,278	100.0	41.9	58.1
<b>性別</b>				
男	14,368	100.0	42.6	57.4
女	5,910	100.0	40.3	59.7
<b>年齡</b>				
15~24歲	697	100.0	32.6	67.4
25~34歲	4,307	100.0	41.4	58.6
35~44歲	7,561	100.0	42.5	57.5
45~54歲	6,707	100.0	44.1	55.9
55~64歲	899	100.0	35.7	64.3
65歲及以上	106	100.0	-	100.0
<b>教育程度</b>				
不識字	269	100.0	-	100.0
自修(識字)	-	100.0	-	-
國小	3,230	100.0	24.8	75.2
國(初)中	5,742	100.0	38.3	61.7
高中、高職	7,889	100.0	43.9	56.1
大專及以上	3,147	100.0	65.0	35.0
<b>婚姻狀況</b>				
未婚	8,909	100.0	36.0	64.0
有配偶或同居	8,941	100.0	45.6	54.4
離婚或分居	2,067	100.0	47.6	52.4
喪偶	361	100.0	65.7	34.3

表062 身心障礙失業者希望的工作類型-按地區、  
身心障礙類別及身心障礙等級分

中華民國94年8月

單位：人、%

項目別	人數	合計	全時 工作	部分工 時工作
<b>總計</b>	20,278	100.0	84.6	15.4
<b>地區別</b>				
臺灣省北部	3,843	100.0	83.9	16.1
臺灣省中部	6,332	100.0	82.4	17.6
臺灣省南部	4,849	100.0	84.5	15.5
臺灣省東部	814	100.0	91.6	8.4
臺北市	2,838	100.0	88.0	12.0
高雄市	1,601	100.0	86.4	13.6
<b>身心障礙類別</b>				
視覺障礙	1,235	100.0	94.9	5.1
聽覺機能障礙	1,492	100.0	66.3	33.7
平衡機能障礙	-	-	-	-
聲音或語言機能障礙	513	100.0	89.3	10.7
肢體障礙	9,186	100.0	90.8	9.2
智能障礙	2,687	100.0	78.8	21.2
重要器官失去功能	1,150	100.0	92.7	7.3
顏面損傷者	168	100.0	100.0	-
失智症	42	100.0	100.0	-
自閉症智能障礙	21	100.0	100.0	-
慢性精神病患者	2,947	100.0	76.9	23.1
多重障礙者	638	100.0	51.4	48.6
頑性(難治型)癲癇症	-	-	-	-
罕見疾病	-	-	-	-
其他障礙	199	100.0	100.0	-
<b>身心障礙等級</b>				
極重度	1,024	100.0	77.2	22.8
重度	1,008	100.0	77.0	23.0
中度	8,632	100.0	80.3	19.7
輕度	9,613	100.0	90.1	9.9

表063 身心障礙失業者希望的工作類型-按性別、  
年齡、教育程度及婚姻狀況分

中華民國94年8月

單位：人、%

項目別	人數	合計	全時 工作	部分工 時工作
<b>總計</b>	20,278	100.0	84.6	15.4
<b>性別</b>				
男	14,368	100.0	87.9	12.1
女	5,910	100.0	76.8	23.2
<b>年齡</b>				
15~24歲	697	100.0	92.6	7.4
25~34歲	4,307	100.0	76.4	23.6
35~44歲	7,561	100.0	85.4	14.6
45~54歲	6,707	100.0	89.3	10.7
55~64歲	899	100.0	75.0	25.0
65歲及以上	106	100.0	100.0	-
<b>教育程度</b>				
不識字	269	100.0	79.6	20.4
自修(識字)	-	100.0	-	-
國小	3,230	100.0	84.3	15.7
國(初)中	5,742	100.0	81.0	19.0
高中、高職	7,889	100.0	85.1	14.9
大專及以上	3,147	100.0	91.0	9.0
<b>婚姻狀況</b>				
未婚	8,909	100.0	83.4	16.6
有配偶或同居	8,941	100.0	87.1	12.9
離婚或分居	2,067	100.0	78.9	21.1
喪偶	361	100.0	86.8	13.2

表064 身心障礙失業者期待每月的收入-

中華民國

項目別	人數	合計	一萬元以下	一萬元至未滿 15,840元	15,840元至未 滿二萬元
<b>總計</b>	20,278	100.0	5.2	13.0	41.4
<b>地區別</b>					
臺灣省北部	3,843	100.0	4.1	9.5	37.6
臺灣省中部	6,332	100.0	4.8	12.0	45.8
臺灣省南部	4,849	100.0	2.8	21.8	46.2
臺灣省東部	814	100.0	-	-	51.6
臺北市	2,838	100.0	1.8	5.3	35.3
高雄市	1,601	100.0	25.5	19.3	24.6
<b>身心障礙類別</b>					
視覺障礙	1,235	100.0	-	16.9	36.5
聽覺機能障礙	1,492	100.0	-	16.9	41.5
平衡機能障礙	-	-	-	-	-
聲音或語言機能障礙	513	100.0	54.0	-	46.0
肢體障礙	9,186	100.0	1.5	6.1	42.6
智能障礙	2,687	100.0	15.6	41.6	20.3
重要器官失去功能	1,150	100.0	-	6.4	64.2
顏面損傷者	168	100.0	-	15.7	55.2
失智症	42	100.0	-	-	-
自閉症智能障礙	21	100.0	-	-	-
慢性精神病患者	2,947	100.0	6.9	12.8	47.4
多重障礙者	638	100.0	1.6	3.9	62.2
頑性(難治型)癲癇症	-	-	-	-	-
罕見疾病	-	-	-	-	-
其他障礙	199	100.0	-	-	6.2
<b>身心障礙等級</b>					
極重度	1,024	100.0	-	-	79.0
重度	1,008	100.0	2.2	24.9	52.1
中度	8,632	100.0	6.6	15.7	39.0
輕度	9,613	100.0	4.8	10.8	38.5



按地區、身心障礙類別及身心障礙等級分

94年8月

單位：人，%

二萬元至未滿三萬元	三萬元至未滿四萬元	四萬元至未滿五萬元	五萬元以上
31.9	6.4	2.1	-
40.3	5.2	3.3	-
27.9	9.5	-	-
24.0	5.3	-	-
43.7	4.7	-	-
39.9	7.5	10.3	-
30.6	-	-	-
43.5	3.1	-	-
11.4	16.3	13.9	-
-	-	-	-
-	-	-	-
40.3	7.9	1.6	-
18.3	4.2	-	-
26.1	3.3	-	-
29.1	-	-	-
100.0	-	-	-
100.0	-	-	-
25.8	4.8	2.3	-
31.5	0.8	-	-
-	-	-	-
-	-	-	-
93.8	-	-	-
21.0	-	-	-
20.8	-	-	-
33.4	4.7	0.7	-
32.8	9.4	3.7	-

表065 身心障礙失業者期待每月的收入-

中華民國

項目別	人數	合計	一萬元以下	一萬元至未滿 15,840元	15,840元至未 滿二萬元
總計	20,278	100.0	5.2	13.0	41.4
性別					
男	14,368	100.0	3.8	12.1	37.6
女	5,910	100.0	8.4	15.3	50.7
年齡					
15~24歲	697	100.0	15.8	11.9	46.1
25~34歲	4,307	100.0	13.3	15.6	21.1
35~44歲	7,561	100.0	1.3	12.6	51.6
45~54歲	6,707	100.0	3.6	9.9	43.6
55~64歲	899	100.0	2.7	17.8	37.8
65歲及以上	106	100.0	-	100.0	-
教育程度					
不識字	269	100.0	-	39.6	60.4
自修(識字)	-	100.0	-	-	-
國小	3,230	100.0	8.5	14.6	54.1
國(初)中	5,742	100.0	8.2	13.8	46.0
高中、高職	7,889	100.0	3.0	16.1	32.5
大專及以上	3,147	100.0	2.1	-	40.8
婚姻狀況					
未婚	8,909	100.0	9.8	12.9	37.8
有配偶或同居	8,941	100.0	0.3	11.2	43.3
離婚或分居	2,067	100.0	2.4	22.6	51.3
喪偶	361	100.0	27.5	6.8	28.6

按性別、年齡、教育程度及婚姻狀況分

94年8月

單位：人，%

	二萬元至未滿三萬元	三萬元至未滿四萬元	四萬元至未滿五萬元	五萬元以上
	31.9	6.4	2.1	-
	36.1	8.4	1.9	-
	21.5	1.7	2.4	-
	23.6	2.5	-	-
	42.7	5.7	1.6	-
	22.9	9.7	1.9	-
	36.2	4.4	2.2	-
	33.1	1.8	6.8	-
	-	-	-	-
	-	-	-	-
	-	-	-	-
	20.8	2.0	-	-
	25.4	5.6	1.2	-
	41.1	7.2	-	-
	34.7	11.2	11.2	-
	33.8	3.3	2.4	-
	33.1	9.9	2.3	-
	17.1	6.6	-	-
	37.1	-	-	-

表066 身心障礙失業者希望政府協助就業之情形-

中華民國

項目別	人數	合計	提供就業資訊	提供 就業媒合	提供 職業訓練
<b>總計</b>	20,278	100.0	63.3	26.0	39.1
<b>地區別</b>					
臺灣省北部	3,843	100.0	56.0	29.9	34.4
臺灣省中部	6,332	100.0	50.7	12.8	32.0
臺灣省南部	4,849	100.0	70.6	28.6	48.4
臺灣省東部	814	100.0	78.9	49.2	55.4
臺北市	2,838	100.0	86.0	41.6	35.7
高雄市	1,601	100.0	60.3	21.4	48.2
<b>身心障礙類別</b>					
視覺障礙	1,235	100.0	57.0	41.2	44.1
聽覺機能障礙	1,492	100.0	61.8	25.1	35.8
平衡機能障礙	-	-	-	-	-
聲音或語言機能障礙	513	100.0	87.1	10.7	76.4
肢體障礙	9,186	100.0	67.4	25.4	38.0
智能障礙	2,687	100.0	68.7	25.6	55.7
重要器官失去功能	1,150	100.0	42.6	8.7	5.3
顏面損傷者	168	100.0	15.7	-	-
失智症	42	100.0	100.0	-	-
自閉症智能障礙	21	100.0	100.0	100.0	100.0
慢性精神病患者	2,947	100.0	57.7	34.1	42.0
多重障礙者	638	100.0	38.3	28.2	24.5
頑性(難治型)癲癇症	-	-	-	-	-
罕見疾病	-	-	-	-	-
其他障礙	199	100.0	100.0	-	-
<b>身心障礙等級</b>					
極重度	1,024	100.0	21.0	-	-
重度	1,008	100.0	56.9	38.6	59.4
中度	8,632	100.0	67.1	30.7	46.1
輕度	9,613	100.0	65.1	23.2	34.9

附註：1.本問項可複選，故細項合計大於合計欄。

2. 多樣化的就業型態(如彈性工時、部分工時、論件計酬、勞務派遣、庇護性就業、居家就業、創業補助等)。

按地區、身心障礙類別及身心障礙等級分

94年8月

單位：人，%

協助職場 無障礙環境補助	獎勵或補助雇主 僱用身心障礙者	推動多樣化 的就業型態	其他
13.8	34.8	40.6	7.3
11.9	28.9	31.4	3.7
9.2	19.3	42.9	15.3
14.4	48.1	55.0	4.1
10.4	45.0	33.3	-
22.6	49.6	36.4	-
21.2	38.7	21.6	10.6
36.6	49.8	57.4	5.1
9.5	26.2	33.7	22.9
-	-	-	-
-	12.9	35.3	-
17.0	33.9	36.3	10.0
1.9	46.5	43.8	-
9.4	7.4	67.6	-
-	44.8	48.1	22.9
-	-	-	-
100.0	100.0	100.0	-
12.9	39.8	34.8	4.1
13.4	41.7	68.0	-
-	-	-	-
-	-	-	-
-	-	-	-
-	-	79.0	-
27.2	51.7	78.8	6.2
18.3	39.8	32.3	3.7
9.8	32.3	40.0	11.4

表067 身心障礙失業者希望政府協助就業之情形-

中華民國

項目別	人數	合計	提供就業資訊	提供就業媒合	提供職業訓練
<b>總計</b>	20,278	100.0	63.3	26.0	39.1
<b>性別</b>					
男	14,368	100.0	61.2	21.7	38.5
女	5,910	100.0	68.3	36.4	40.6
<b>年齡</b>					
15~24歲	697	100.0	81.8	39.0	60.9
25~34歲	4,307	100.0	54.4	22.8	47.9
35~44歲	7,561	100.0	64.3	33.5	39.4
45~54歲	6,707	100.0	66.8	18.0	33.7
55~64歲	899	100.0	52.8	30.0	23.1
65歲及以上	106	100.0	100.0	-	-
<b>教育程度</b>					
不識字	269	100.0	100.0	60.4	-
自修(識字)	-	100.0	-	-	-
國小	3,230	100.0	41.6	14.5	26.3
國(初)中	5,742	100.0	65.4	21.7	43.2
高中、高職	7,889	100.0	63.6	26.9	43.7
大專及以上	3,147	100.0	78.0	40.2	36.8
<b>婚姻狀況</b>					
未婚	8,909	100.0	64.7	28.3	48.2
有配偶或同居	8,941	100.0	58.3	20.9	27.7
離婚或分居	2,067	100.0	79.5	42.3	45.8
喪偶	361	100.0	59.4	-	58.2

附註：1.本問項可複選，故細項合計大於合計欄。

2.多樣化的就業型態(如彈性工時、部分工時、論件計酬、勞務派遣、庇護性就業、居家就業、創業補助等)。

按性別、年齡、教育程度及婚姻狀況分

94年8月

單位：人，%

協助職場 無障礙環境補助	獎勵或補助僱主 僱用身心障礙者	推動多樣化 的就業型態	其他
13.8	34.8	40.6	7.3
14.3	33.7	36.0	9.0
12.7	37.5	52.0	3.2
16.0	48.8	34.7	5.5
6.9	37.9	26.4	11.5
20.8	40.8	42.8	5.2
11.0	25.8	50.7	8.3
9.3	29.7	25.0	-
-	-	-	-
40.0	40.0	40.0	-
-	-	-	-
4.2	17.5	58.0	12.7
11.7	38.5	37.4	6.6
17.1	38.1	36.3	6.9
16.8	37.1	39.7	4.8
14.7	44.4	37.7	5.6
9.7	26.1	39.2	9.7
28.9	37.5	65.1	5.6
6.4	-	6.8	-

表068 身心障礙失業者希望參加職業訓練之種類-

中華民國

項目別	人數	合計		電腦程式	電腦軟體	電腦硬體
				設計	應用	裝修
<b>總計</b>	20,278	100.0	59.8	6.4	16.5	6.4
<b>地區別</b>						
臺灣省北部	3,843	100.0	59.9	0.9	32.0	1.8
臺灣省中部	6,332	100.0	45.4	8.1	17.3	7.3
臺灣省南部	4,849	100.0	74.4	2.0	11.9	0.5
臺灣省東部	814	100.0	66.3	12.7	10.9	12.7
臺北市	2,838	100.0	70.1	13.5	8.9	7.2
高雄市	1,601	100.0	50.5	13.3	13.6	37.0
<b>身心障礙類別</b>						
視覺障礙	1,235	100.0	68.8	8.9	6.5	6.9
聽覺機能障礙	1,492	100.0	73.8	-	2.0	2.0
平衡機能障礙	-	-	-	-	-	-
聲音或語言機能障礙	513	100.0	-	-	-	-
肢體障礙	9,186	100.0	62.8	9.1	24.9	8.1
智能障礙	2,687	100.0	75.4	0.6	2.2	0.9
重要器官失去功能	1,150	100.0	23.9	-	-	-
顏面損傷者	168	100.0	32.4	-	-	-
失智症	42	100.0	100.0	-	-	-
自閉症智能障礙	21	100.0	100.0	-	100.0	-
慢性精神病患者	2,947	100.0	55.3	4.2	12.6	13.2
多重障礙者	638	100.0	26.0	54.4	21.6	-
頑性(難治型)癲癇症	-	-	-	-	-	-
罕見疾病	-	-	-	-	-	-
其他障礙	199	100.0	93.8	-	100.0	-
<b>身心障礙等級</b>						
極重度	1,024	100.0	21.0	-	-	-
重度	1,008	100.0	72.9	-	23.9	3.0
中度	8,632	100.0	62.9	9.2	18.5	6.7
輕度	9,613	100.0	59.7	4.7	14.4	6.8

附註：本問項可複選，故細項合計大於合計欄。



按地區、身心障礙類別及身心障礙等級分

94年8月

單位：人、%

想參加職業訓練							
網頁設計	電腦網路工程	盲用電腦	餐飲服務	中餐烹飪	西式餐點	食品烘培	視障按摩
8.7	5.5	1.5	7.2	7.0	3.8	11.3	0.0
8.8	9.5	-	-	6.0	3.2	13.3	-
7.0	5.2	-	12.8	13.7	3.7	10.9	-
9.4	2.2	5.0	0.6	8.6	1.3	6.4	-
-	-	-	21.5	-	12.7	-	-
15.8	1.1	-	18.3	-	4.3	26.1	0.3
-	24.2	-	-	-	10.5	-	-
-	9.2	21.3	2.7	-	-	1.3	-
-	-	-	-	-	-	36.0	-
-	-	-	-	-	-	-	-
-	-	-	-	-	-	-	-
11.8	8.2	-	7.1	7.4	1.6	4.9	-
0.8	5.6	-	15.9	8.9	4.9	27.6	-
-	-	-	-	-	17.0	-	-
-	-	-	-	-	-	-	-
-	-	-	-	-	-	-	-
-	-	-	-	-	-	-	-
7.1	-	-	7.0	12.1	13.5	6.9	-
34.0	-	-	-	21.6	3.7	3.7	3.0
-	-	-	-	-	-	-	-
-	-	-	-	-	-	-	-
100.0	-	-	-	-	-	-	-
-	-	-	-	-	-	-	-
20.1	-	24.6	3.0	-	-	-	-
10.1	5.7	-	3.2	5.1	6.2	11.7	0.1
6.3	6.2	-	11.8	9.8	2.2	12.8	-

表068 身心障礙失業者希望參加職業訓練之種類-

中華民國

項目別	中華民國						
	清潔服務	汽車清潔 維護	洗衣	資源回收 處理	超商服務	吧台服務	電話行銷
總計	11.3	3.8	0.8	0.4	6.4	2.1	2.2
<b>地區別</b>							
臺灣省北部	6.9	-	4.1	0.6	10.0	-	-
臺灣省中部	11.7	9.8	-	0.4	9.6	8.8	-
臺灣省南部	7.4	3.0	-	-	4.2	-	5.2
臺灣省東部	26.7	-	-	3.9	-	-	15.6
臺北市	17.5	-	-	-	5.9	-	-
高雄市	13.7	8.8	-	-	-	-	-
<b>身心障礙類別</b>							
視覺障礙	5.6	-	-	-	-	-	9.2
聽覺機能障礙	9.0	-	-	-	-	-	-
平衡機能障礙	-	-	-	-	-	-	-
聲音或語言機能障礙	-	-	-	-	-	-	-
肢體障礙	14.5	2.4	-	0.4	2.0	4.4	3.4
智能障礙	11.7	16.0	4.7	1.3	16.8	-	-
重要器官失去功能	-	-	-	-	78.0	-	-
顏面損傷者	-	-	-	-	-	-	-
失智症	-	-	-	-	-	-	-
自閉症智能障礙	-	-	-	-	-	-	-
慢性精神病患者	8.8	-	-	-	6.4	-	-
多重障礙者	2.4	-	-	-	-	-	-
頑性(難治型)癲癇症	-	-	-	-	-	-	-
罕見疾病	-	-	-	-	-	-	-
其他障礙	-	-	-	-	-	-	-
<b>身心障礙等級</b>							
極重度	-	-	-	-	100.0	-	-
重度	13.4	3.0	-	-	-	-	-
中度	12.7	3.1	0.2	0.4	3.2	-	3.5
輕度	10.0	4.7	1.5	0.5	6.7	4.4	1.5

按地區、身心障礙類別及身心障礙等級分(續一)

94年8月

單位：人、%

農藝	園藝	包裝加工	電子零件 製作	手工藝品 製作	陶藝	電腦服裝 設計	縫紉	珠寶設計 與製作
0.6	4.3	10.2	6.6	3.9	0.3	0.2	0.9	1.1
-	-	2.0	3.6	9.3	-	-	1.3	-
-	0.9	13.6	8.4	-	-	-	2.9	-
2.2	13.7	10.8	10.7	7.3	-	0.7	-	-
-	-	-	-	-	-	-	-	-
-	-	7.7	-	-	1.9	-	-	6.6
-	-	32.7	10.2	-	-	-	-	-
9.2	18.4	9.2	-	-	-	-	-	-
-	12.6	17.3	2.0	-	-	-	-	-
-	-	-	-	-	-	-	-	-
-	-	-	-	-	-	-	-	-
-	3.2	6.8	6.9	3.7	-	-	1.9	2.3
-	-	22.2	5.4	-	-	-	-	-
-	-	17.0	-	78.0	-	-	-	-
-	-	-	100.0	-	-	-	-	-
-	100.0	-	-	-	-	-	-	-
-	-	-	-	-	-	-	-	-
-	-	5.1	13.1	3.0	2.3	-	-	-
-	-	2.4	-	-	-	14.8	-	-
-	-	-	-	-	-	-	-	-
-	-	-	-	-	-	-	-	-
-	-	-	-	100.0	-	-	-	-
-	27.7	-	7.4	-	-	-	-	-
1.4	2.9	5.9	7.1	2.0	-	0.5	0.5	2.4
-	2.8	16.1	6.2	2.7	0.7	-	1.4	-

表068 身心障礙失業者希望參加職業訓練之種類-

中華民國

項目別	中華民國						
	美髮	美容	電腦輔助 機械設計	汽車板金 及塗裝	汽車修護	板金	冷凍空調 修護
<b>總計</b>	1.5	0.8	1.2	1.0	4.5	0.4	0.5
<b>地區別</b>							
臺灣省北部	0.5	-	6.1	5.2	5.2	-	-
臺灣省中部	3.5	-	-	-	-	-	2.2
臺灣省南部	1.9	2.6	-	-	11.7	-	-
臺灣省東部	-	-	-	-	-	-	-
臺北市	-	-	-	-	-	2.2	-
高雄市	-	-	-	-	-	-	-
<b>身心障礙類別</b>							
視覺障礙	1.3	-	-	-	-	-	-
聽覺機能障礙	-	-	-	-	22.0	-	-
平衡機能障礙	-	-	-	-	-	-	-
聲音或語言機能障礙	-	-	-	-	-	-	-
肢體障礙	-	1.6	2.4	2.1	2.1	-	-
智能障礙	8.4	-	-	-	8.9	-	-
重要器官失去功能	-	-	-	-	-	-	-
顏面損傷者	-	-	-	-	-	-	-
失智症	-	-	-	-	-	-	-
自閉症智能障礙	-	-	-	-	-	-	-
慢性精神病患者	-	-	-	-	-	2.7	3.8
多重障礙者	-	-	-	-	-	-	-
頑性(難治型)癲癇症	-	-	-	-	-	-	-
罕見疾病	-	-	-	-	-	-	-
其他障礙	-	-	-	-	-	-	-
<b>身心障礙等級</b>							
極重度	-	-	-	-	-	-	-
重度	-	-	-	-	-	-	-
中度	3.1	-	-	-	1.3	-	1.1
輕度	0.2	1.6	2.5	2.1	8.2	0.8	-

按地區、身心障礙類別及身心障礙等級分(續完)

94年8月

單位：人、%

水電技術	工業電子	通訊電子	木工	建築製圖	泥水	其他職類	不想參加 職業訓練
6.8	0.9	3.4	0.3	1.6	0.6	11.0	40.2
-	-	-	-	2.7	3.1	9.2	40.1
3.4	-	3.7	1.4	-	-	13.6	54.6
14.6	3.0	-	-	3.8	-	15.6	25.6
-	-	-	-	-	-	7.0	33.7
8.4	-	15.5	-	-	-	-	29.9
4.7	-	-	-	-	-	16.8	49.5
30.1	-	-	-	-	-	46.9	31.2
24.1	-	-	-	18.2	-	10.8	26.2
-	-	-	-	-	-	-	-
-	-	-	-	-	-	-	100.0
4.5	1.9	7.2	0.7	-	-	7.9	37.2
0.8	-	-	-	-	-	1.4	24.6
5.0	-	-	-	-	-	-	76.1
-	-	-	-	-	-	-	67.6
-	-	-	-	-	-	-	-
100.0	-	-	-	-	-	-	-
-	-	-	-	-	4.3	20.8	44.7
-	-	-	-	-	-	-	74.0
-	-	-	-	-	-	-	-
-	-	-	-	-	-	-	-
-	-	-	-	-	-	-	6.2
-	-	-	-	-	-	-	79.0
24.6	-	-	-	18.9	-	-	27.1
4.6	2.0	4.8	-	1.1	1.3	11.9	37.1
6.9	-	2.7	0.7	-	-	12.1	40.3

表069 身心障礙失業者希望參加職業訓練之種類-

中華民國

項目別	人數	合計		電腦程式	電腦軟體	電腦硬體
				設計	應用	裝修
<b>總計</b>	20,278	100.0	59.8	6.4	16.5	6.4
<b>性別</b>						
男	14,368	100.0	57.7	9.0	15.2	8.3
女	5,910	100.0	64.7	0.7	19.4	2.4
<b>年齡</b>						
15~24歲	697	100.0	65.4	17.0	34.2	9.1
25~34歲	4,307	100.0	64.0	16.0	3.6	9.9
35~44歲	7,561	100.0	68.2	4.9	17.7	4.2
45~54歲	6,707	100.0	49.0	-	24.3	6.4
55~64歲	899	100.0	39.7	-	11.7	11.7
65歲及以上	106	100.0	100.0	-	-	-
<b>教育程度</b>						
不識字	269	100.0	39.6	-	-	-
自修(識字)	-	100.0	100.0	-	-	-
國小	3,230	100.0	33.2	-	19.5	10.8
國(初)中	5,742	100.0	56.1	-	11.4	-
高中、高職	7,889	100.0	73.0	6.8	14.3	7.5
大專及以上	3,147	100.0	62.3	19.3	30.8	11.9
<b>婚姻狀況</b>						
未婚	8,909	100.0	65.6	13.2	17.2	8.4
有配偶或同居	8,941	100.0	52.1	-	20.6	3.4
離婚或分居	2,067	100.0	62.9	-	2.8	10.0
喪偶	361	100.0	86.8	-	-	-

附註：本問項可複選，故細項合計大於合計欄。

按地區、身心障礙類別及身心障礙等級分

94年8月

單位：人、%

想參加職業訓練							
網頁設計	電腦網路工程	盲用電腦	餐飲服務	中餐烹飪	西式餐點	食品烘焙	視障按摩
8.7	5.5	1.5	7.2	7.0	3.8	11.3	0.0
8.1	6.9	2.2	6.4	6.6	3.8	12.9	0.1
10.0	2.3	-	9.0	7.8	4.0	7.9	-
4.5	7.7	-	7.8	-	4.2	15.1	1.1
12.6	3.9	-	4.5	11.1	7.2	20.2	-
8.2	10.1	-	8.0	4.2	3.0	8.9	-
7.6	-	5.5	4.4	9.7	2.8	8.7	-
4.5	-	-	13.4	-	-	-	-
-	-	-	100.0	-	-	-	-
-	-	-	100.0	-	-	-	-
-	-	-	-	-	-	-	-
-	-	-	9.3	-	-	17.8	-
1.2	7.4	-	4.2	9.0	2.7	20.1	0.2
11.5	5.2	3.1	6.7	9.6	6.6	8.4	-
18.1	6.6	-	7.4	-	-	2.5	-
10.3	6.0	-	5.8	5.3	5.2	14.4	0.1
8.3	6.8	-	6.2	6.0	2.0	11.3	-
5.0	-	13.9	11.1	11.1	5.2	-	-
-	-	-	31.6	35.4	-	-	-

表069 身心障礙失業者希望參加職業訓練之種類-

中華民國

項目別	中華民國						
	清潔服務	汽車清潔 維護	洗衣	資源回收 處理	超商服務	吧台服務	電話行銷
總計	11.3	3.8	0.8	0.4	6.4	2.1	2.2
性別							
男	8.0	5.4	1.1	0.6	3.6	3.0	0.9
女	18.4	0.3	-	-	12.4	-	5.1
年齡							
15~24歲	3.7	10.5	2.6	10.6	17.7	-	-
25~34歲	8.7	3.9	3.0	-	9.4	-	-
35~44歲	12.5	5.9	-	-	-	2.6	5.3
45~54歲	12.6	-	-	-	12.6	3.5	-
55~64歲	13.3	-	-	-	6.3	-	-
65歲及以上	-	-	-	-	-	-	-
教育程度							
不識字	-	-	-	-	-	-	-
自修(識字)	-	-	-	-	-	-	-
國小	9.0	9.0	-	-	6.6	-	-
國(初)中	17.3	10.2	2.6	-	0.8	4.2	3.4
高中、高職	9.8	0.6	0.2	0.8	11.8	-	1.4
大專及以上	7.4	-	-	-	-	5.9	4.3
婚姻狀況							
未婚	8.8	7.9	1.6	0.6	5.1	2.3	3.3
有配偶或同居	8.8	-	-	0.3	7.4	2.5	1.7
離婚或分居	33.7	-	-	-	10.1	-	-
喪偶	-	-	-	-	-	-	-



按地區、身心障礙類別及身心障礙等級分(續一)

94年8月

單位：人、%

農藝	園藝	包裝加工	電子零件 製作	手工藝品 製作	陶藝	電腦服裝 設計	縫紉	珠寶設計 與製作
0.6	4.3	10.2	6.6	3.9	0.3	0.2	0.9	1.1
0.9	4.1	8.1	4.8	1.8	-	0.3	-	1.6
-	4.8	14.8	10.3	8.5	1.0	-	2.9	-
-	-	12.4	4.9	-	-	-	-	-
-	-	13.8	12.6	1.8	-	0.9	-	-
1.5	6.5	8.2	-	2.1	-	-	1.6	-
-	4.8	10.4	12.9	9.7	-	-	-	4.0
-	6.9	11.7	-	-	10.5	-	8.1	-
-	-	-	-	-	-	-	-	-
-	-	-	-	-	-	-	-	-
-	-	-	-	-	-	-	-	-
-	15.9	43.2	-	-	-	-	10.4	-
-	5.6	12.7	5.1	-	-	0.8	-	-
1.4	2.9	6.4	6.8	6.4	0.6	-	-	2.3
-	-	-	12.2	5.6	-	-	-	-
-	3.6	13.4	7.3	0.8	-	0.4	-	-
1.7	2.2	7.5	1.8	7.0	0.8	-	2.4	2.8
-	15.7	8.5	13.5	-	-	-	-	-
-	-	-	35.4	33.0	-	-	-	-

表069 身心障礙失業者希望參加職業訓練之種類-

中華民國

項目別	中華民國						
	美髮	美容	電腦輔助 機械設計	汽車板金 及塗裝	汽車修護	板金	冷凍空調 修護
總計	1.5	0.8	1.2	1.0	4.5	0.4	0.5
性別							
男	-	-	1.7	1.4	6.5	0.5	0.8
女	4.7	2.4	-	-	-	-	-
年齡							
15~24歲	2.3	-	-	-	-	-	-
25~34歲	2.5	-	-	-	6.5	1.6	2.3
35~44歲	1.9	-	2.7	-	4.7	-	-
45~54歲	-	2.8	-	3.7	3.7	-	-
55~64歲	-	-	-	-	-	-	-
65歲及以上	-	-	-	-	-	-	-
教育程度							
不識字	-	-	-	-	-	-	-
自修(識字)	-	-	-	-	-	-	-
國小	9.3	-	-	11.2	11.2	-	-
國(初)中	0.3	-	-	-	-	1.4	1.9
高中、高職	1.2	1.6	2.5	-	7.3	-	-
大專及以上	-	-	-	-	-	-	-
婚姻狀況							
未婚	1.4	-	2.4	-	1.9	0.8	1.1
有配偶或同居	-	2.0	-	2.6	9.3	-	-
離婚或分居	-	-	-	-	-	-	-
喪偶	31.6	-	-	-	-	-	-

按地區、身心障礙類別及身心障礙等級分(續完)

94年8月

單位：人、%

水電技術	工業電子	通訊電子	木工	建築製圖	泥水	其他職類	不想參加 職業訓練
6.8	0.9	3.4	0.3	1.6	0.6	11.0	40.2
10.0	1.3	5.0	0.5	2.4	0.9	9.3	42.3
-	-	-	-	-	-	14.7	35.3
13.2	-	-	-	-	-	6.4	34.6
-	-	3.9	-	-	-	5.5	36.0
7.7	-	3.0	-	2.7	1.4	18.7	31.8
10.9	3.3	4.7	-	-	-	5.1	51.0
3.8	-	-	11.3	17.1	-	6.8	60.3
-	-	-	-	-	-	-	-
-	-	-	-	-	-	-	60.4
-	-	-	-	-	-	-	-
1.3	-	-	3.8	-	-	-	66.8
8.5	3.4	4.8	-	4.3	2.2	7.3	43.9
9.4	-	2.7	-	-	-	11.2	27.0
-	-	5.5	-	3.1	-	23.2	37.7
2.8	-	1.8	-	-	-	10.3	34.4
10.4	2.3	6.6	0.9	1.3	1.5	12.4	47.9
13.9	-	-	-	10.7	-	12.4	37.1
-	-	-	-	-	-	-	13.2

表070 身心障礙非勞動力者無法參與勞動力之原因-

中華民國

項目別	人數	合計	有工作能力且 想工作，但未去 找工作	料理家務
<b>總計</b>	674,010	100.0	4.8	19.2
<b>地區別</b>				
臺灣省北部	167,935	100.0	5.9	17.7
臺灣省中部	183,310	100.0	3.4	20.3
臺灣省南部	168,191	100.0	5.6	24.5
臺灣省東部	32,315	100.0	5.8	14.5
臺北市	81,443	100.0	3.5	12.5
高雄市	40,815	100.0	5.2	16.5
<b>身心障礙類別</b>				
視覺障礙	36,716	100.0	5.4	19.7
聽覺機能障礙	78,229	100.0	1.6	19.6
平衡機能障礙	1,070	100.0	-	11.1
聲音或語言機能障礙	6,957	100.0	7.0	21.1
肢體障礙	269,031	100.0	6.8	19.7
智能障礙	54,300	100.0	4.9	28.4
重要器官失去功能	64,294	100.0	2.5	19.5
顏面損傷者	1,127	100.0	-	35.4
失智症	17,108	100.0	0.7	1.4
自閉症智能障礙	887	100.0	16.2	-
慢性精神病患者	71,028	100.0	6.6	26.7
多重障礙者	71,259	100.0	1.3	6.6
頑性(難治型)癲癇症	1,070	100.0	37.8	16.8
罕見疾病	108	100.0	-	52.3
其他障礙	827	100.0	12.1	36.4
<b>身心障礙等級</b>				
極重度	83,083	100.0	1.8	11.2
重度	145,379	100.0	1.7	10.8
中度	246,179	100.0	5.6	21.1
輕度	199,369	100.0	7.4	26.5

附註：本表已排除植物人。

按地區、身心障礙類別及身心障礙等級分

94年8月

單位：人、%

在學或 準備升學	身體重度障礙 , 無法工作	已退休	高齡65歲以上	其他
1.4	41.0	1.8	30.9	0.9
1.8	38.6	2.8	32.5	0.7
1.2	41.0	1.6	31.5	1.0
1.0	42.3	1.5	24.4	0.7
1.7	41.5	1.4	34.0	1.3
1.6	38.8	1.3	41.0	1.2
1.4	49.3	0.6	26.1	0.8
1.5	24.6	2.1	45.4	1.4
1.0	12.8	5.4	59.5	0.2
-	38.3	-	50.6	-
2.6	37.6	1.5	30.1	-
0.8	39.7	2.1	30.1	0.9
5.2	56.9	-	2.9	1.7
1.0	43.0	0.8	32.5	0.8
11.8	32.7	-	17.7	2.3
0.4	33.9	0.5	62.5	0.6
22.0	61.8	-	-	-
1.0	60.4	0.4	3.4	1.6
1.1	54.4	0.5	36.1	0.1
1.8	24.0	-	5.5	14.2
8.2	37.5	2.1	-	-
27.6	12.9	-	9.7	1.3
1.2	58.1	0.1	26.9	0.7
0.8	52.2	1.0	33.1	0.5
1.5	41.5	2.0	27.4	0.9
1.8	25.1	2.7	35.4	1.2

表071 身心障礙非勞動力者無法參與勞動力之原因-

中華民國

項目別	人數	合計	有工作能力且 想工作，但未去 找工作	幫忙家務
總計	674,010	100.0	4.8	19.2
性別				
男	365,556	100.0	6.2	11.6
女	308,454	100.0	3.1	28.3
年齡				
15~24歲	10,987	100.0	8.0	12.0
25~34歲	51,850	100.0	11.5	29.3
35~44歲	106,827	100.0	10.5	28.4
45~54歲	139,414	100.0	8.8	31.4
55~64歲	57,377	100.0	3.1	25.9
65歲及以上	307,555	100.0	0.1	7.8
教育程度				
不識字	161,525	100.0	0.7	13.1
自修(識字)	17,490	100.0	1.0	14.2
國小	223,436	100.0	3.4	19.9
國(初)中	115,384	100.0	7.6	25.8
高中、高職	110,681	100.0	10.1	23.4
大專及以上	45,493	100.0	8.1	12.6
婚姻狀況				
未婚	151,284	100.0	8.2	17.8
有配偶或同居	357,959	100.0	4.3	23.3
離婚或分居	42,754	100.0	7.0	15.3
喪偶	122,013	100.0	1.5	10.6

附註：本表已排除植物人。

按致殘原因、性別、年齡、教育程度、婚姻狀況及工作意願分

94年8月

單位：人、%

在學或 準備升學	身體重度障礙，無 法工作	已退休 (未滿65歲)	高齡 (65歲以上)	其他
1.4	41.0	1.8	30.9	0.9
1.5	44.5	2.4	32.5	1.3
1.2	36.9	1.0	29.0	0.4
53.0	24.8	-	-	2.2
4.6	52.6	0.2	-	1.8
0.5	58.6	-	0.1	1.8
0.4	56.9	0.8	0.1	1.5
0.1	61.8	7.0	1.4	0.8
-	22.4	2.1	67.4	0.1
-	37.1	0.6	48.3	0.2
-	31.9	5.1	47.8	-
0.0	39.7	1.6	34.8	0.6
1.6	47.6	1.2	15.2	1.0
3.8	44.8	2.3	13.8	1.7
6.8	38.6	5.6	25.6	2.8
5.6	63.1	0.4	2.8	2.2
0.2	35.5	2.5	33.7	0.6
0.3	51.9	0.8	23.8	0.8
0.1	25.9	1.6	60.3	0.1

表072 身心障礙非勞動力者之工作能力-按地區、  
身心障礙類別及身心障礙等級分

中華民國94年8月

單位：人、%

項目別	人數	合計	有能力 工作	無能力 工作
<b>總計</b>	674,010	100.0	14.5	85.5
<b>地區別</b>				
臺灣省北部	167,935	100.0	15.7	84.3
臺灣省中部	183,310	100.0	13.7	86.3
臺灣省南部	168,191	100.0	15.9	84.1
臺灣省東部	32,315	100.0	14.7	85.3
臺北市	81,443	100.0	12.9	87.1
高雄市	40,815	100.0	11.3	88.7
<b>身心障礙類別</b>				
視覺障礙	36,716	100.0	13.5	86.5
聽覺機能障礙	78,229	100.0	12.2	87.8
平衡機能障礙	1,070	100.0	-	100.0
聲音或語言機能障礙	6,957	100.0	20.2	79.8
肢體障礙	269,031	100.0	16.7	83.3
智能障礙	54,300	100.0	19.4	80.6
重要器官失去功能	64,294	100.0	12.7	87.3
顏面損傷者	1,127	100.0	35.2	64.8
失智症	17,108	100.0	1.2	98.8
自閉症智能障礙	887	100.0	51.0	49.0
慢性精神病患者	71,028	100.0	19.0	81.0
多重障礙者	71,259	100.0	4.4	95.6
頑性(難治型)癲癇症	1,070	100.0	49.6	50.4
罕見疾病	108	100.0	10.7	89.3
其他障礙	827	100.0	19.8	80.2
<b>身心障礙等級</b>				
極重度	83,083	100.0	7.4	92.6
重度	145,379	100.0	7.8	92.2
中度	246,179	100.0	15.6	84.4
輕度	199,369	100.0	21.1	78.9

附註：本表已排除植物人。



表073 身心障礙非勞動力者之工作能力-按性別、  
年齡、教育程度及婚姻狀況分

中華民國94年8月

單位：人、%

項目別	人數	合計	有能力 工作	無能力 工作
總計	674,010	100.0	14.5	85.5
性別				
男	365,556	100.0	14.4	85.6
女	308,454	100.0	14.7	85.3
年齡				
15~24歲	10,987	100.0	42.3	57.7
25~34歲	51,850	100.0	32.5	67.5
35~44歲	106,827	100.0	26.3	73.7
45~54歲	139,414	100.0	23.1	76.9
55~64歲	57,377	100.0	12.7	87.3
65歲及以上	307,555	100.0	2.9	97.1
教育程度				
不識字	161,525	100.0	2.5	97.5
自修(識字)	17,490	100.0	7.1	92.9
國小	223,436	100.0	10.1	89.9
國(初)中	115,384	100.0	21.6	78.4
高中、高職	110,681	100.0	28.8	71.2
大專及以上	45,493	100.0	29.5	70.5
婚姻狀況				
未婚	151,284	100.0	22.3	77.7
有配偶或同居	357,959	100.0	14.8	85.2
離婚或分居	42,754	100.0	15.6	84.4
喪偶	122,013	100.0	3.8	96.2

附註：本表已排除植物人。

表074 身心障礙非勞動力者有工作能力者之工作意願  
-依地區、身心障礙類別及身心障礙等級分

中華民國94年8月

單位：人、%

項目別	人數	合計	有意願	無意願
<b>總計</b>	98,061	100.0	62.0	38.0
<b>地區別</b>				
臺灣省北部	26,393	100.0	65.3	34.7
臺灣省中部	25,022	100.0	62.0	38.0
臺灣省南部	26,826	100.0	61.5	38.5
臺灣省東部	4,744	100.0	59.0	41.0
臺北市	10,481	100.0	52.4	47.6
高雄市	4,596	100.0	71.0	29.0
<b>身心障礙類別</b>				
視覺障礙	4,955	100.0	66.8	33.2
聽覺機能障礙	9,543	100.0	43.9	56.1
平衡機能障礙	-	-	-	-
聲音或語言機能障礙	1,402	100.0	52.9	47.1
肢體障礙	44,994	100.0	67.6	32.4
智能障礙	10,559	100.0	57.8	42.2
重要器官失去功能	8,196	100.0	50.1	49.9
顏面損傷者	397	100.0	23.4	76.6
失智症	199	100.0	40.8	59.2
自閉症智能障礙	452	100.0	50.4	49.6
慢性精神病患者	13,519	100.0	64.9	35.1
多重障礙者	3,138	100.0	69.9	30.1
頑性(難治型)癲癇症	530	100.0	80.4	19.6
罕見疾病	12	100.0	78.3	21.7
其他障礙	164	100.0	86.0	14.0
<b>身心障礙等級</b>				
極重度	6,147	100.0	42.8	57.2
重度	11,367	100.0	63.0	37.0
中度	38,469	100.0	65.4	34.6
輕度	42,078	100.0	61.4	38.6

附註：本表已排除植物人。

表075 身心障礙非勞動力者有工作能力者之工作意願  
-按性別、年齡、教育程度及婚姻狀況分

中華民國94年8月

單位：人、%

項目別	人數	合計	有意願	無意願
<b>總計</b>	98,061	100.0	62.0	38.0
<b>性別</b>				
男	52,744	100.0	66.0	34.0
女	45,317	100.0	57.4	42.6
<b>年齡</b>				
15~24歲	4,651	100.0	58.2	41.8
25~34歲	16,869	100.0	65.9	34.1
35~44歲	28,081	100.0	67.3	32.7
45~54歲	32,259	100.0	66.0	34.0
55~64歲	7,311	100.0	59.7	40.3
65歲及以上	8,890	100.0	27.3	72.7
<b>教育程度</b>				
不識字	3,974	100.0	44.1	55.9
自修(識字)	1,237	100.0	63.8	36.2
國小	22,600	100.0	58.1	41.9
國(初)中	24,913	100.0	64.7	35.3
高中、高職	31,896	100.0	67.2	32.8
大專及以上	13,441	100.0	56.5	43.5
<b>婚姻狀況</b>				
未婚	33,780	100.0	67.7	32.3
有配偶或同居	52,964	100.0	57.5	42.5
離婚或分居	6,648	100.0	69.4	30.6
喪偶	4,669	100.0	61.0	39.0

附註：本表已排除植物人。

表076 身心障礙非勞動力有能力及意願工作者未去找工作之原因  
-按地區、身心障礙類別及身心障礙等級分

中華民國94年8月

單位：人，%

項目別	人數	合計	家庭因素 無法外出 工作	家庭經濟 許可，不 必工作	沒有 合意 的工作	未被 錄用	就學或準 備升學	其他
<b>總計</b>	60,796	100.0	14.3	5.3	41.5	20.6	3.1	15.3
<b>地區別</b>								
臺灣省北部	17,237	100.0	14.2	6.2	46.8	18.6	3.9	10.4
臺灣省中部	15,503	100.0	13.1	5.8	37.9	22.4	3.1	17.7
臺灣省南部	16,503	100.0	17.6	4.0	41.9	19.1	1.4	16.0
臺灣省東部	2,800	100.0	18.5	3.6	55.8	13.9	2.3	5.9
臺北市	5,491	100.0	12.5	6.3	33.5	20.8	5.9	21.1
高雄市	3,263	100.0	4.2	4.7	28.9	35.9	2.5	23.9
<b>身心障礙類別</b>								
視覺障礙	3,312	100.0	5.5	0.9	53.0	17.3	6.7	16.5
聽覺機能障礙	4,187	100.0	29.9	9.3	38.2	17.2	1.7	3.8
平衡機能障礙	-	-	-	-	-	-	-	-
聲音或語言機能障礙	741	100.0	-	-	33.3	64.0	2.7	-
肢體障礙	30,395	100.0	12.0	4.5	47.3	20.1	2.2	13.9
智能障礙	6,104	100.0	18.4	3.2	31.1	16.8	7.9	22.6
重要器官失去功能	4,109	100.0	30.2	13.7	15.7	14.5	0.6	25.5
顏面損傷者	93	100.0	-	-	100.0	-	-	-
失智症	81	100.0	-	90.9	9.1	-	-	-
自閉症智能障礙	228	100.0	-	2.4	68.0	-	29.6	-
慢性精神病患者	8,777	100.0	12.6	3.2	39.5	25.0	1.0	18.7
多重障礙者	2,194	100.0	6.4	14.8	40.9	22.5	4.1	11.4
頑性(難治型)癲癇症	426	100.0	-	-	11.0	77.6	1.9	9.5
罕見疾病	9	100.0	-	-	28.6	48.2	23.3	-
其他障礙	141	100.0	-	-	20.2	-	79.8	-
<b>身心障礙等級</b>								
極重度	2,633	100.0	39.6	8.2	13.0	15.0	1.4	23.0
重度	7,163	100.0	11.0	5.5	41.0	22.3	4.3	16.0
中度	25,173	100.0	11.1	5.8	41.1	21.8	2.7	17.5
輕度	25,827	100.0	15.8	4.5	44.8	19.6	3.3	12.1

附註：本表已排除植物人。

表077 身心障礙非勞動力有能力及意願工作者未去找工作之原因  
-按性別、年齡、教育程度及婚姻狀況分

中華民國94年8月

單位：人、%

項目別	人數	合計	家庭因素 無法外出 工作	家庭經濟 許可，不 必工作	沒有 合意 的工作	未被 錄用	就學或準 備升學	其他
總計	60,796	100.0	14.3	5.3	41.5	20.6	3.1	15.3
性別								
男	34,804	100.0	5.8	4.2	46.1	23.4	3.9	16.7
女	25,992	100.0	25.7	6.8	35.3	16.9	2.0	13.4
年齡								
15~24歲	2,709	100.0	2.6	2.5	23.0	9.8	46.5	15.5
25~34歲	11,111	100.0	16.4	6.5	36.2	17.3	1.5	22.1
35~44歲	18,897	100.0	17.4	2.6	42.6	22.3	1.0	14.1
45~54歲	21,288	100.0	13.0	5.0	45.1	22.2	1.2	13.5
55~64歲	4,368	100.0	13.0	9.6	44.7	14.8	-	17.9
65歲及以上	2,423	100.0	8.3	18.8	38.7	30.8	-	3.3
教育程度								
不識字	1,752	100.0	4.8	1.8	48.2	30.9	-	14.2
自修(識字)	789	100.0	3.1	-	24.8	36.5	-	35.7
國小	13,125	100.0	19.7	5.8	38.2	25.2	-	11.1
國(初)中	16,108	100.0	14.9	5.1	47.5	20.8	2.0	9.8
高中、高職	21,434	100.0	13.2	4.5	41.8	18.2	3.8	18.4
大專及以上	7,588	100.0	10.4	8.6	33.6	14.9	9.5	23.1
婚姻狀況								
未婚	22,859	100.0	7.7	4.7	38.9	22.5	7.0	19.2
有配偶或同居	30,479	100.0	17.7	6.3	42.7	20.2	0.8	12.3
離婚或分居	4,611	100.0	5.0	2.7	48.0	21.7	-	22.7
喪偶	2,847	100.0	47.1	4.2	37.7	7.3	-	3.7

附註：本表已排除植物人。

表078 身心障礙非勞動力有能力及意願工作者希望政府協助就業之情形

中華民國

項目別	人數	合計	不需要就業服務		提供就業	
					資訊	媒合
總計	60,796	100.0	26.7	73.3	47.8	13.6
地區別						
臺灣省北部	17,237	100.0	27.3	72.7	44.8	19.2
臺灣省中部	15,503	100.0	22.3	77.7	51.2	12.2
臺灣省南部	16,503	100.0	27.3	72.7	46.1	8.9
臺灣省東部	2,800	100.0	36.4	63.6	51.2	10.3
臺北市	5,491	100.0	34.7	65.3	40.4	13.0
高雄市	3,263	100.0	19.4	80.6	66.2	18.2
身心障礙類別						
視覺障礙	3,312	100.0	23.0	77.0	38.2	3.1
聽覺機能障礙	4,187	100.0	27.8	72.2	58.8	21.8
平衡機能障礙	-	-	-	-	-	-
聲音或語言機能障礙	741	100.0	46.1	53.9	19.2	19.2
肢體障礙	30,395	100.0	25.3	74.7	46.3	10.5
智能障礙	6,104	100.0	24.2	75.8	54.6	18.2
重要器官失去功能	4,109	100.0	53.6	46.4	22.9	4.2
顏面損傷者	93	100.0	-	-	-	-
失智症	81	100.0	90.9	9.1	9.1	-
自閉症智能障礙	228	100.0	7.4	92.6	90.2	82.8
慢性精神病患者	8,777	100.0	20.6	79.4	57.5	23.7
多重障礙者	2,194	100.0	23.3	76.7	63.9	12.4
頑性(難治型)癲癇症	426	100.0	18.4	81.6	39.3	13.3
罕見疾病	9	100.0	39.8	60.2	60.2	48.2
其他障礙	141	100.0	79.8	20.2	20.2	20.2
身心障礙等級						
極重度	2,633	100.0	57.9	42.1	19.6	14.2
重度	7,163	100.0	18.9	81.1	53.4	12.5
中度	25,173	100.0	26.3	73.7	49.1	14.5
輕度	25,827	100.0	26.0	74.0	47.9	13.0

附註：1.本表已排除植物人。

2.本問項的「需要就業協助」細項可複選，故細項合計大於「計」欄。

3.多樣化的就業型態(如彈性工時、部分工時、論件計酬、勞務派遣、庇護性就業、居家就業、創業補助等)。

-按地區別、身心障礙類別及身心障礙等級分

94年8月

單位：人，%

提供 職業訓練	需要就業協助				其他
	協助職場 無障礙環境 補助	獎勵或補助 雇主僱用 身心障礙者	推動多樣化 的就業型態		
33.8	9.7	18.4	31.3	1.8	
32.7	5.1	18.7	31.9	1.5	
35.0	9.5	23.0	34.5	1.9	
36.1	13.8	13.3	30.3	1.6	
16.8	7.5	16.8	25.6	-	
29.7	7.4	17.0	29.9	3.6	
43.3	20.8	24.8	25.7	1.8	
50.4	11.4	32.4	35.7	2.2	
26.7	7.7	11.6	30.0	-	
-	-	-	-	-	
5.2	5.2	5.2	48.6	-	
33.2	13.0	16.3	30.6	2.0	
47.6	9.8	29.6	34.7	0.5	
12.2	1.9	11.9	18.4	7.2	
-	-	100.0	100.0	-	
-	-	-	-	-	
70.4	7.4	85.2	85.2	2.4	
36.9	4.2	19.6	34.7	0.8	
31.2	3.3	15.2	21.1	-	
24.3	11.0	-	57.7	-	
48.2	-	48.2	48.2	-	
20.2	20.2	20.2	20.2	-	
19.6	6.5	30.9	30.9	11.3	
47.6	18.0	27.5	32.2	2.6	
34.6	9.3	17.0	32.1	0.5	
30.6	8.2	16.1	30.4	1.8	

表079 身心障礙非勞動力有能力及意願工作者希望政府協助就業之情形

中華民國

項目別	人數	合計	不需要就業服務	提供就業		
				資訊	媒合	
總計	60,796	100.0	26.7	73.3	47.8	13.6
性別						
男	34,804	100.0	24.7	75.3	49.3	13.6
女	25,992	100.0	29.3	70.7	45.9	13.6
年齡						
15~24歲	2,709	100.0	37.3	62.7	43.9	21.1
25~34歲	11,111	100.0	23.0	77.0	54.9	18.1
35~44歲	18,897	100.0	21.8	78.2	50.2	14.0
45~54歲	21,288	100.0	28.1	71.9	43.6	10.5
55~64歲	4,368	100.0	38.1	61.9	42.6	10.3
65歲及以上	2,423	100.0	36.7	63.3	48.1	15.6
教育程度						
不識字	1,752	100.0	42.8	57.2	24.4	12.8
自修(識字)	789	100.0	44.5	55.5	39.3	18.8
國小	13,125	100.0	30.4	69.6	39.9	7.2
國(初)中	16,108	100.0	24.7	75.3	49.2	13.3
高中、高職	21,434	100.0	22.9	77.1	52.1	16.8
大專及以上	7,588	100.0	29.6	70.4	52.8	16.1
婚姻狀況						
未婚	22,859	100.0	22.3	77.7	53.0	19.2
有配偶或同居	30,479	100.0	28.4	71.6	45.5	10.5
離婚或分居	4,611	100.0	16.0	84.0	55.7	13.0
喪偶	2,847	100.0	60.8	39.2	18.8	3.4

附註：1.本表已排除植物人。

2.本問項的「需要就業協助」細項可複選，故細項合計大於「計」欄。

3.多樣化的就業型態(如彈性工時、部分工時、論件計酬、勞務派遣、庇護性就業、居家就業、創業補助等)。



-按性別、年齡、教育程度及婚姻狀況分

94年8月

單位：人，%

提供 職業訓練	需要就業協助				其他
	協助職場 無障礙環境 補助	獎勵或補助 雇主僱用 身心障礙者	推動多樣化 的就業型態		
33.8	9.7	18.4	31.3	1.8	
34.1	10.7	18.7	30.8	1.3	
33.3	8.4	18.0	32.0	2.5	
41.1	10.6	24.8	25.5	1.3	
43.4	8.9	23.4	29.1	1.5	
37.3	9.7	18.0	34.3	1.8	
30.1	10.2	16.3	31.8	2.0	
17.1	5.5	13.6	22.1	2.9	
16.0	16.1	19.3	37.2	-	
19.9	5.9	25.4	20.4	7.8	
18.2	-	10.7	31.9	-	
21.8	7.8	14.3	29.8	2.6	
39.2	12.5	16.5	32.7	0.9	
38.4	9.4	22.4	34.4	1.8	
34.8	10.0	17.6	24.5	1.1	
43.2	11.0	27.4	33.3	0.8	
29.9	10.1	13.7	30.7	2.7	
26.9	4.5	12.1	31.0	1.8	
10.7	3.9	7.3	23.0	-	

表080 身心障礙非勞動力有能力及意願工作者希望參加職業訓練之種類-

中華民國

項目別	人數	合計					
			電腦程式設計	電腦軟體應用	電腦硬體裝修	網頁設計	
<b>總計</b>	60,796	100.0	49.5	7.1	16.7	3.9	8.6
<b>地區別</b>							
臺灣省北部	17,237	100.0	50.4	9.6	18.5	8.5	10.1
臺灣省中部	15,503	100.0	58.8	2.9	16.2	2.8	5.7
臺灣省南部	16,503	100.0	44.7	6.5	11.3	1.8	9.5
臺灣省東部	2,800	100.0	28.2	5.2	9.1	5.6	-
臺北市	5,491	100.0	48.0	14.6	18.2	-	11.4
高雄市	3,263	100.0	44.9	8.6	36.7	-	13.0
<b>身心障礙類別</b>							
視覺障礙	3,312	100.0	60.9	0.8	1.8	-	0.8
聽覺機能障礙	4,187	100.0	35.4	20.9	31.0	-	48.9
平衡機能障礙	-	-	-	-	-	-	-
聲音或語言機能障礙	741	100.0	5.2	-	-	-	-
肢體障礙	30,395	100.0	48.2	8.9	18.9	4.3	10.5
智能障礙	6,104	100.0	67.8	2.4	1.7	1.4	1.0
重要器官失去功能	4,109	100.0	38.6	0.7	7.9	19.6	0.7
顏面損傷者	93	100.0	100.0	-	-	-	-
失智症	81	100.0	9.1	-	100.0	-	-
自閉症智能障礙	228	100.0	7.4	100.0	-	-	100.0
慢性精神病患者	8,777	100.0	53.2	4.1	23.1	2.7	5.2
多重障礙者	2,194	100.0	56.4	13.7	35.1	3.6	-
頑性(難治型)癲癇症	426	100.0	25.1	-	-	-	-
罕見疾病	9	100.0	48.2	100.0	-	-	100.0
其他障礙	141	100.0	27.6	-	100.0	-	-
<b>身心障礙等級</b>							
極重度	2,633	100.0	41.3	-	17.9	19.7	-
重度	7,163	100.0	59.4	7.9	21.3	1.5	15.8
中度	25,173	100.0	48.3	6.6	13.6	4.9	5.5
輕度	25,827	100.0	48.7	7.8	17.9	2.3	9.9

附註：1.本問項可複選，故細項合計大於合計欄。

2.本表已排除植物人。

按地區、身心障礙類別及身心障礙等級分

94年8月

單位：人、%

想參加職業訓練

電腦網路 工程	盲用電腦	餐飲服務	中餐烹飪	西式餐點	食品烘培	視障按摩	清潔服務	汽車清潔 維護
2.3	2.1	6.4	7.3	2.0	7.7	0.6	10.3	1.3
2.4	0.7	8.6	9.5	1.7	6.1	-	13.6	1.8
0.4	3.2	4.3	6.0	1.5	8.2	1.3	13.6	0.6
2.9	3.2	6.3	3.3	1.3	11.1	0.5	5.7	2.3
-	-	12.6	5.2	-	1.6	-	-	-
9.1	1.1	7.6	18.6	3.3	4.8	1.3	4.8	-
-	-	1.1	4.1	9.9	4.8	-	10.1	-
5.7	30.6	-	-	4.9	4.9	7.9	4.5	-
-	-	2.3	-	-	1.2	-	19.4	-
-	-	-	-	-	-	-	-	-
3.9	-	7.0	7.3	0.6	4.3	-	5.8	1.0
0.3	-	7.3	4.1	0.2	22.4	-	25.5	3.7
-	-	3.3	20.1	2.1	3.0	-	7.4	-
-	-	-	-	-	-	-	100.0	-
-	-	-	-	-	-	-	-	-
-	-	10.2	8.5	7.4	12.6	-	8.2	1.5
-	-	2.0	20.4	2.4	0.4	2.1	19.4	-
-	-	-	-	8.0	-	-	-	-
-	-	-	-	-	-	-	-	-
-	-	-	-	-	-	-	-	-
-	-	13.1	19.7	-	13.1	-	-	-
1.5	7.6	4.5	4.3	1.9	6.2	0.6	20.6	-
2.5	0.7	6.7	8.4	2.0	5.7	1.3	9.3	1.6
2.6	1.6	6.1	6.2	2.3	9.6	-	8.8	1.4

表080 身心障礙非勞動力有能力、意願工作者希望參加職業訓練之種類-

中華民國

項目別	中華民國						
	洗衣	資源回收處理	超商服務	吧台服務	鋼琴調音	電話行銷	農藝
總計	1.6	1.6	5.3	0.1	1.2	4.2	1.4
地區別							
臺灣省北部	0.5	1.2	3.2	-	2.2	0.2	-
臺灣省中部	4.5	3.4	5.2	-	-	6.5	0.8
臺灣省南部	0.2	0.7	6.9	0.3	2.4	7.8	2.7
臺灣省東部	-	-	12.8	-	-	-	14.4
臺北市	-	-	2.2	-	-	-	1.1
高雄市	-	-	12.2	-	-	6.4	-
身心障礙類別							
視覺障礙	-	-	7.0	-	18.4	9.0	1.5
聽覺機能障礙	1.2	-	-	-	-	-	-
平衡機能障礙							
聲音或語言機能障礙	-	-	-	-	-	-	-
肢體障礙	0.5	1.8	3.7	-	-	5.1	2.5
智能障礙	8.3	3.7	8.7	-	-	-	0.3
重要器官失去功能	-	3.5	12.6	-	-	21.8	-
顏面損傷者	-	-	-	-	-	-	-
失智症	-	-	-	-	-	-	-
自閉症智能障礙	-	-	-	-	-	-	-
慢性精神病患者	-	-	7.6	-	-	-	-
多重障礙者	3.4	-	-	2.0	-	-	-
頑性(難治型)癲癇症	-	-	-	-	-	-	-
罕見疾病	-	-	-	-	-	-	-
其他障礙	-	-	-	-	-	-	-
身心障礙等級							
極重度	-	-	13.1	-	-	27.3	-
重度	8.1	5.3	-	-	5.3	1.8	-
中度	0.5	0.7	6.5	0.2	1.2	5.2	1.2
輕度	0.5	1.3	5.3	-	-	2.2	2.1

按地區別、身心障礙類別及身心障礙等級(續一)

94年8月

單位：人、%

園藝	作物栽培	包裝加工	電子零件製作	手工藝品製作	陶藝	電腦服裝設計	縫紉	電繡	珠寶設計與製作
4.1	0.9	13.6	4.4	7.3	0.8	0.9	4.4	0.5	0.3
0.2	2.3	10.4	6.9	5.8	0.8	2.1	4.3	0.3	1.2
3.4	0.4	14.9	4.1	9.8	-	0.8	4.4	0.9	-
6.4	0.5	14.9	3.3	6.4	2.2	-	5.0	-	-
15.9	-	5.1	5.0	19.7	-	-	9.1	5.9	-
11.6	-	18.7	-	4.9	-	-	-	-	-
-	-	12.4	5.2	1.4	-	-	6.9	-	-
-	-	19.4	-	-	-	-	-	-	-
-	-	10.7	10.5	9.1	-	-	9.3	-	-
-	-	-	-	-	-	-	-	-	-
5.1	1.9	13.7	4.4	5.3	0.6	1.7	6.3	0.8	0.7
6.3	-	18.8	5.6	13.9	0.3	-	-	-	-
3.8	-	14.9	4.1	11.7	3.5	-	3.5	-	-
-	-	-	-	-	-	-	-	-	-
-	-	-	-	-	-	-	-	-	-
-	-	-	-	-	-	-	-	-	-
3.5	-	5.8	4.1	5.4	1.5	-	3.5	1.0	-
-	-	20.1	3.0	20.8	-	-	2.9	-	-
-	-	-	-	-	-	-	-	-	-
-	-	-	-	-	-	-	-	-	-
-	-	-	-	-	-	-	-	-	-
13.1	-	9.0	-	-	-	-	-	-	-
-	-	19.9	2.2	7.7	-	1.8	1.8	1.1	-
4.2	1.7	14.2	3.2	10.0	1.9	1.5	4.4	0.2	0.8
4.6	0.6	11.3	6.7	5.1	-	-	5.6	0.7	-

表080 身心障礙非勞動力有能力、意願工作者希望參加職業訓練之種類-

中華民國

項目別	中華民國						
	美髮	美容	電腦輔助 機械設計	汽車板金 及塗裝	汽車修護	板金	冷凍空調 修護
<b>總計</b>	1.4	1.5	0.9	0.8	1.8	0.1	0.2
<b>地區別</b>							
臺灣省北部	0.9	2.7	-	0.3	0.3	0.2	-
臺灣省中部	0.9	0.8	3.1	1.2	2.5	0.1	-
臺灣省南部	2.7	1.8	-	1.4	1.9	-	0.8
臺灣省東部	-	-	-	-	2.1	-	-
臺北市	-	-	-	0.4	4.8	-	-
高雄市	5.7	-	-	-	-	-	-
<b>身心障礙類別</b>							
視覺障礙	-	-	-	-	-	0.4	-
聽覺機能障礙	-	6.4	-	-	-	-	-
平衡機能障礙							
聲音或語言機能障礙	-	-	-	-	-	-	-
肢體障礙	0.1	1.0	0.8	0.9	1.6	-	-
智能障礙	5.3	-	-	2.6	3.2	0.4	-
重要器官失去功能	-	-	-	0.7	0.7	-	-
顏面損傷者	-	-	-	-	-	-	-
失智症	-	-	-	-	-	-	-
自閉症智能障礙	-	-	-	-	-	-	-
慢性精神病患者	4.3	4.4	-	-	3.5	-	1.3
多重障礙者	0.4	-	13.5	-	-	-	-
頑性(難治型)癲癇症	-	-	-	-	-	-	-
罕見疾病	-	-	-	-	-	-	-
其他障礙	-	-	-	-	-	-	-
<b>身心障礙等級</b>							
極重度	-	-	15.3	-	-	-	-
重度	-	5.5	-	0.6	-	-	-
中度	1.3	1.0	-	1.7	1.4	0.1	0.5
輕度	2.2	0.6	0.9	0.2	3.0	0.1	-

按地區別、身心障礙類別及身心障礙等級(續完)

94年8月

單位：人、%

電機修護	自動控制	水電技術	工業電子	通訊電子	木工	裝璜	建築製圖	其他職類	不想參加職業訓練
1.5	0.1	1.0	1.5	0.7	1.1	0.6	1.0	17.3	50.5
3.4	-	0.2	1.6	1.6	-	-	0.4	19.0	49.6
1.4	-	0.6	2.7	-	0.4	0.7	0.8	22.0	41.2
0.2	0.2	1.2	-	-	2.4	1.5	2.6	11.5	55.3
-	-	-	2.1	-	5.1	-	-	18.3	71.8
-	-	2.1	1.4	-	3.3	-	-	13.4	52.0
-	-	6.7	-	4.0	-	-	-	13.5	55.1
5.4	-	0.7	-	-	-	-	0.8	37.5	39.1
-	-	-	-	-	-	-	-	-	64.6
-	-	100.0	-	-	-	-	-	-	-
1.6	-	0.9	2.7	0.6	1.6	0.7	1.9	18.6	51.8
0.3	-	0.7	0.4	1.4	-	-	-	12.8	32.2
-	-	2.5	-	-	-	-	-	6.2	61.4
-	-	-	-	-	-	-	-	-	-
-	-	-	-	-	-	-	-	100.0	90.9
-	-	-	-	-	-	-	-	-	92.6
1.9	0.4	1.1	0.8	1.3	1.6	1.3	-	18.9	46.8
-	-	-	-	-	3.0	-	-	8.8	43.6
-	-	-	-	-	-	-	-	92.0	74.9
-	-	-	-	-	-	-	-	-	51.8
-	-	-	-	-	-	-	-	-	72.4
-	-	-	-	-	-	-	-	-	58.7
-	-	-	-	-	-	-	3.4	17.7	40.6
1.6	0.1	1.5	1.2	1.0	1.5	1.4	0.1	16.9	51.7
2.0	-	1.0	2.3	0.7	1.3	-	1.1	19.0	51.3

表081 身心障礙非勞動力有能力及意願工作者最希望參加職業訓練之種類-

中華民國

項目別	人數	合計					
			電腦程式 設計	電腦軟體 應用	電腦硬體 裝修	網頁設計	
<b>總計</b>	60,796	100.0	49.5	7.1	16.7	3.9	8.6
<b>性別</b>							
男	34,804	100.0	46.7	5.2	13.3	4.3	6.9
女	25,992	100.0	53.2	9.2	20.6	3.4	10.7
<b>年齡</b>							
15~24歲	2,709	100.0	52.8	10.5	23.0	6.2	11.4
25~34歲	11,111	100.0	61.0	10.0	20.2	4.9	9.7
35~44歲	18,897	100.0	50.0	7.5	18.6	1.9	8.4
45~54歲	21,288	100.0	48.5	5.0	13.1	5.0	8.7
55~64歲	4,368	100.0	32.9	5.4	14.4	3.6	5.5
65歲及以上	2,423	100.0	27.5	-	-	-	-
<b>教育程度</b>							
不識字	1,752	100.0	21.4	-	-	-	-
自修(識字)	789	100.0	10.3	-	-	-	-
國小	13,125	100.0	40.2	-	-	1.2	2.8
國(初)中	16,108	100.0	52.6	4.5	12.4	1.5	4.1
高中、高職	21,434	100.0	55.4	9.0	22.3	3.9	11.4
大專及以上	7,588	100.0	52.6	16.9	33.1	12.6	18.5
<b>婚姻狀況</b>							
未婚	22,859	100.0	58.6	7.7	18.5	3.3	7.9
有配偶或同居	30,479	100.0	44.6	7.2	16.9	5.3	11.3
離婚或分居	4,611	100.0	53.4	4.4	10.0	-	-
喪偶	2,847	100.0	22.1	-	-	-	-

附註：1.本問項可複選，故細項合計大於合計欄。

2.本表已排除植物人。



按地區、身心障礙類別及身心障礙等級分

94年8月

單位：人、%

想參加職業訓練								
電腦網路工程	盲用電腦	餐飲服務	中餐烹飪	西式餐點	食品烘焙	視障按摩	清潔服務	汽車清潔維護
2.3	2.1	6.4	7.3	2.0	7.7	0.6	10.3	1.3
3.9	1.6	6.8	4.8	2.6	5.0	0.8	10.4	2.3
0.4	2.5	5.8	10.3	1.4	10.9	0.4	10.2	-
5.3	3.0	7.1	3.7	2.6	13.0	3.2	6.7	4.6
2.9	4.3	6.5	5.1	3.7	10.9	0.4	11.5	-
3.5	2.0	6.7	4.0	1.9	7.3	0.9	6.9	1.7
-	0.6	5.9	11.7	1.0	5.8	-	13.8	1.1
6.5	-	8.5	9.0	1.3	2.7	1.8	11.2	2.9
-	4.4	-	13.5	5.0	8.6	-	-	-
-	-	7.7	-	-	-	-	39.2	-
-	-	-	-	-	-	-	81.7	51.5
-	-	3.9	9.6	1.0	6.1	-	24.3	2.1
0.8	0.9	6.3	5.8	0.9	10.3	1.5	13.3	0.2
2.7	3.1	9.4	7.2	3.0	7.5	0.5	3.4	1.7
7.8	4.4	0.6	8.9	3.3	5.5	-	2.0	0.3
2.9	3.3	4.3	4.2	2.2	11.1	1.2	12.2	1.7
1.0	0.8	7.2	8.1	1.8	4.9	0.2	5.8	1.1
7.0	-	13.0	19.2	3.4	4.0	-	20.7	-
-	9.9	6.4	9.1	-	9.1	-	29.5	-

表081 身心障礙非勞動力有能力、意願工作者最希望參加職業訓練之種類-

中華民國

項目別	中華民國						
	洗衣	資源回收處理	超商服務	吧台服務	鋼琴調音	電話行銷	農藝
總計	1.6	1.6	5.3	0.1	1.2	4.2	1.4
性別							
男	1.0	2.8	3.8	0.2	1.9	3.8	2.6
女	2.2	0.2	7.1	-	0.5	4.7	-
年齡							
15~24歲	1.3	-	3.1	-	2.2	1.4	2.2
25~34歲	6.1	-	5.5	0.4	1.0	1.6	-
35~44歲	0.4	3.6	8.9	-	2.9	5.9	1.4
45~54歲	-	0.7	2.4	-	-	5.8	1.1
55~64歲	-	4.2	4.8	-	-	-	2.8
65歲及以上	-	-	4.5	-	-	-	15.1
教育程度							
不識字	-	-	-	-	-	-	-
自修(識字)	-	30.2	-	-	-	-	-
國小	2.4	3.6	3.4	-	-	5.6	4.3
國(初)中	1.0	2.3	6.0	0.3	-	-	-
高中、高職	2.2	0.6	5.3	-	2.9	7.1	1.6
大專及以上	-	-	7.1	-	0.8	3.4	-
婚姻狀況							
未婚	3.0	2.2	4.2	0.2	2.2	1.7	1.2
有配偶或同居	0.5	0.8	5.5	-	0.6	6.1	1.6
離婚或分居	-	3.0	11.1	-	-	9.1	1.6
喪偶	-	-	2.9	-	-	-	-

按地區別、身心障礙類別及身心障礙等級(續一)

94年8月

單位：人、%

園藝	作物栽培	包裝加工	電子零件 製作	手工藝品 製作	陶藝	電腦服裝 設計	縫紉	電繡	珠寶設計 與製作
4.1	0.9	13.6	4.4	7.3	0.8	0.9	4.4	0.5	0.3
5.8	1.7	13.7	5.5	3.8	0.1	-	0.9	-	0.6
2.0	-	13.4	3.1	11.3	1.6	1.9	8.5	1.1	-
5.2	-	14.4	-	8.6	1.6	-	-	-	-
3.4	-	7.5	2.8	9.5	0.9	-	-	0.7	-
2.0	-	19.9	5.0	7.2	0.6	1.0	4.6	0.9	-
6.1	1.9	12.4	3.8	5.9	0.9	1.5	7.5	-	1.0
7.1	5.3	5.7	8.1	8.6	-	-	7.4	2.0	-
-	-	20.4	23.5	-	-	-	-	-	-
-	-	27.6	27.6	26.8	-	-	-	-	-
-	-	-	-	-	-	-	-	-	-
5.8	3.4	20.8	5.7	11.3	0.2	3.0	9.7	-	-
4.2	1.2	26.9	4.8	9.9	-	-	6.2	1.9	1.2
4.2	-	5.1	3.5	3.5	1.8	0.8	2.3	-	-
1.9	-	-	2.4	5.8	-	-	-	-	-
4.1	0.7	13.9	5.8	7.3	0.2	-	1.2	0.3	0.7
4.3	1.0	14.1	3.5	8.5	1.5	1.3	7.9	0.8	-
2.1	1.6	12.2	-	2.1	-	-	-	-	-
7.1	-	-	12.1	-	-	13.2	12.3	-	-

表081 身心障礙非勞動力有能力、意願工作者最希望參加職業訓練之種類-

中華民國

項目別	中華民國						
	美髮	美容	電腦輔助 機械設計	汽車板金 及塗裝	汽車修護	板金	冷凍空調 修護
總計	1.4	1.5	0.9	0.8	1.8	0.1	0.2
性別							
男	-	-	1.7	1.6	3.3	0.1	0.4
女	3.2	3.2	-	-	-	0.1	-
年齡							
15~24歲	3.4	-	-	2.1	4.0	1.6	-
25~34歲	3.8	3.3	4.1	-	2.4	-	-
35~44歲	1.4	0.8	-	0.9	0.9	-	0.6
45~54歲	-	1.4	-	1.1	2.1	-	-
55~64歲	-	-	-	1.8	1.3	-	-
65歲及以上	-	-	-	-	-	-	-
教育程度							
不識字	-	-	-	-	-	-	-
自修(識字)	-	-	-	-	-	-	-
國小	-	1.2	-	-	-	-	-
國(初)中	3.0	1.8	-	0.2	0.4	0.1	-
高中、高職	1.4	1.9	2.4	1.9	3.7	0.1	0.5
大專及以上	0.3	-	-	0.3	1.5	-	-
婚姻狀況							
未婚	1.4	0.6	2.1	0.2	1.7	0.2	0.4
有配偶或同居	1.2	2.1	-	1.5	2.0	-	-
離婚或分居	3.2	3.2	-	1.0	1.9	-	-
喪偶	-	-	-	-	-	-	-

按地區別、身心障礙類別及身心障礙等級(續完)

94年8月

單位：人、%

電機修護	自動控制	水電技術	工業電子	通訊電子	木工	裝潢	建築製圖	其他職類	不想參加 職業訓練
1.5	0.1	1.0	1.5	0.7	1.1	0.6	1.0	17.3	50.5
2.7	0.1	1.9	2.7	0.4	1.8	1.1	1.9	19.8	53.3
-	-	-	-	1.0	0.4	-	-	14.3	46.8
0.9	-	1.9	1.2	-	-	-	2.5	11.4	47.2
1.7	-	-	-	0.9	-	0.9	1.1	16.7	39.0
1.9	-	-	2.9	-	0.4	-	1.3	16.3	50.0
1.2	-	1.8	1.1	1.4	1.4	1.1	0.7	18.8	51.5
1.2	1.2	6.4	-	-	3.5	-	-	20.4	67.1
-	-	-	5.5	-	16.2	-	-	18.9	72.5
-	-	-	-	-	19.0	-	-	6.5	78.6
-	-	18.3	-	-	-	-	-	-	89.7
-	-	1.7	-	1.6	-	-	-	16.4	59.8
2.8	-	1.3	4.6	-	2.2	2.0	1.7	15.9	47.4
1.1	0.1	0.5	0.1	1.0	-	-	1.2	18.4	44.6
1.8	-	1.0	0.9	-	2.2	-	0.4	19.1	47.4
1.6	0.1	0.9	2.2	0.9	0.6	0.5	0.8	18.9	41.4
1.7	-	1.3	1.1	0.6	1.1	-	1.4	16.5	55.4
-	-	-	-	-	4.4	4.4	-	16.1	46.6
-	-	-	-	-	-	-	-	3.9	77.9

# 94 年身心障礙者勞動狀況調查表

## 一、一般概況

(若原始資料中已有詳細資料則以核對方式進行)

### 1. 受訪者身分

(1) 身心障礙者本人

(2) 非身心障礙者本人

與身心障礙者關係： (1) 父母

(2) 配偶或同居人

(3) 兄弟姊妹

(4) (外) 祖父母

(5) 子女 (含媳婿)

(6) (外) 孫子女

(7) 其他親戚

(8) 鄰居

(9) 同學、同事或朋友

(10) 機構人員

(11) 其他\_\_\_\_\_ (請說明)

### 2. 身心障礙者性別： (1) 男 (2) 女

### 3. 身心障礙者年齡：

(1) 15 ~ 24 歲

(2) 25 ~ 34 歲

(3) 35 ~ 44 歲

(4) 45 ~ 54 歲

(5) 55 ~ 64 歲

(6) 65 歲以上

### 4. 目前最高教育程度：

(1) 不識字

(2) 自修(識字)

(3) 國小

(4) 國(初)中

(5) 高中、高職 (含五專前三年)  (6) 大專及以上

### 5. 身心障礙類別：

(1) 視覺障礙

(2) 聽覺機能障礙

(3) 平衡機能障礙

(4) 聲音機能或語言機能障礙

(5) 肢體障礙

(6) 智能障礙

(7) 重要器官失去功能

(8) 顏面損傷者

(9) 植物人

(10) 失智症

(11) 自閉症智能障礙

(12) 慢性精神病患者

(13) 多重障礙

(14) 頑性(難治型)癲癇症

(15) 罕見疾病

(16) 其他經中央衛生主管機關認定之障礙

### 6. 身心障礙等級：

(1) 極重度

(2) 重度

(3) 中度

(4) 輕度

6a.目前婚姻狀況：

- (1)未婚                       (2)有配偶或同居  
 (3)離婚或分居               (4)喪偶

## 二、身心障礙者工作現況

(15歲以下即79年7月31日後出生者免訪查)

7.請問您在94年8月1日~7日間是否有在工作？(身心障礙者若為監管或失蹤人口時，請註記筆數，俟推估時予以扣除)

- (1)從事某種工作  
 (2)有工作而未做，但領有報酬  
 (3)利用課餘或假期工作  
 (4)家事餘暇從事工作
- (5)在找尋工作或等待恢復工作而無報酬  
 (6)有工作能力且想工作，但未去找工作  
 (7)幫忙家務(兼有工作者選(4))
- (8)在學或準備升學(兼有工作者選(3))  
 (9)身體重度障礙，無法工作  
 (10)已退休(未滿65歲)  
 (11)高齡(65歲以上)  
 (12)其他\_\_\_\_\_ (請說明)
- (接問一般概況後，請詢問附表一)
- (接問一般概況後，請詢問附表二)
- (接問一般概況後，請詢問附表三)

附註：失業者：即

1. 無工作在找工作或已找到工作在等待結果
2. 有工作而未作：A.已定於短期內開始工作，而無報酬。  
B.等待恢復工作而無報酬。

但於調查週內因(1.傷病 2.季節性關係 3.例假、事假、特別假(不含病假)及 4.已受雇用領有報酬而因故未開始工作)情形，則為就業者。

## 【附表一】

8. 請問您在目前的工作場所工作多久？ \_\_\_\_年 \_\_\_\_月（填整數）

9. 請問發生身心障礙以來您做過幾個工作（包括目前的工作） \_\_\_\_個（填答 1 個工作者，跳問 10. 題）

9a. 請問您離開上一個工作的原因為：（可複選）

- |  |  |
|--|--|
| <input type="checkbox"/> (1) 交通困難            | <input type="checkbox"/> (2) 工作場所欠缺無障礙措施                         |
| <input type="checkbox"/> (3) 工作能力無法勝任        | <input type="checkbox"/> (4) 受傷或生病體力無法勝任                         |
| <input type="checkbox"/> (5) 沒有興趣            | <input type="checkbox"/> (6) 待遇太低                                |
| <input type="checkbox"/> (7) 與同事人際關係問題       | <input type="checkbox"/> (8) 工作受到差別待遇                            |
| <input type="checkbox"/> (9) 被無故減薪           | <input type="checkbox"/> (10) 結婚或生育                              |
| <input type="checkbox"/> (11) 工作場所停業或業務緊縮    | <input type="checkbox"/> (12) 被裁員                                |
| <input type="checkbox"/> (13) 季節性或臨時性工作結束    | <input type="checkbox"/> (14) 參加政府臨時性就業服務方案(例如公共服務、多元案、臨時工作津貼)結束 |
| <input type="checkbox"/> (15) 其他 _____ (請說明) |  |

10. 請問您是如何找到目前的工作？

- |                                       |  |                                       |
|---------------------------------------|--|---------------------------------------|
| <input type="checkbox"/> (1) 親朋介紹     | <input type="checkbox"/> (2) 考試分發            | <input type="checkbox"/> (3) 師長介紹     |
| <input type="checkbox"/> (4) 民意代表介紹   | <input type="checkbox"/> (5) 就業服務機構轉介        | <input type="checkbox"/> (6) 社會福利機構轉介 |
| <input type="checkbox"/> (7) 職業訓練機構轉介 | <input type="checkbox"/> (8) 電子媒體求職（含人力銀行）   | <input type="checkbox"/> (9) 學校就業輔導單位 |
| <input type="checkbox"/> (10) 報紙廣告招貼  | <input type="checkbox"/> (11) 其他 _____ (請說明) |                                       |

11. 請問過去 3 年間您有沒有去尋找過工作？

- (1) 有            (2) 沒有

12. 請問您目前從事何種行業？

- |  |   |                                     |
|--|---|-------------------------------------|
| <input type="checkbox"/> (1) 農、林、漁、牧業      | <input type="checkbox"/> (2) 礦業及土石採取業     | <input type="checkbox"/> (3) 製造業    |
| <input type="checkbox"/> (4) 水電燃氣業         | <input type="checkbox"/> (5) 營造業          | <input type="checkbox"/> (6) 批發及零售業 |
| <input type="checkbox"/> (7) 住宿及餐飲業        | <input type="checkbox"/> (8) 運輸、倉儲及通信業    | <input type="checkbox"/> (9) 金融及保險業 |
| <input type="checkbox"/> (10) 不動產及租賃業      | <input type="checkbox"/> (11) 專業、科學及技術服務業 | <input type="checkbox"/> (12) 教育服務業 |
| <input type="checkbox"/> (13) 醫療保健及社會福利服務業 | <input type="checkbox"/> (14) 文化、運動及休閒服務業 | <input type="checkbox"/> (15) 其他服務業 |
| <input type="checkbox"/> (16) 公共行政業        |   |                                     |

13. 請問您目前擔任的職務是什麼？

- |  |   |
|--|---|
| <input type="checkbox"/> (1) 民意代表及政府行政主管人員       | <input type="checkbox"/> (2) 企業負責人及主管人員     |
| <input type="checkbox"/> (3) 生產及作業經理人員           | <input type="checkbox"/> (4) 其他經理人員         |
| <input type="checkbox"/> (5) 物理學、數學研究人員及工程科學專業人員 | <input type="checkbox"/> (6) 教師             |
| <input type="checkbox"/> (7) 會計師及商業專業人員          | <input type="checkbox"/> (8) 律師及法律專業人員      |
| <input type="checkbox"/> (9) 社會科學及有關專業人員         | <input type="checkbox"/> (10) 其他專業人員        |
| <input type="checkbox"/> (11) 物理、工程科學助理專業人員      | <input type="checkbox"/> (12) 生物科學及醫療助理專業人員 |
| <input type="checkbox"/> (13) 教學及有關助理專業人員        | <input type="checkbox"/> (14) 財務及商業服務助理專業人員 |
| <input type="checkbox"/> (15) 政府行政監督及企業業務監督人員    | <input type="checkbox"/> (16) 行政助理專業人員      |



- |  |  |
|--|--|
| <input type="checkbox"/> (17)海關、稅務及有關政府助理專業人員  | <input type="checkbox"/> (18)其他助理專業人員        |
| <input type="checkbox"/> (19)辦公室事務人員           | <input type="checkbox"/> (20)顧客服務事務人員        |
| <input type="checkbox"/> (21)個人服務工作人員          | <input type="checkbox"/> (22)保安服務工作人員        |
| <input type="checkbox"/> (23)模特兒、售貨員及展售說明人員    | <input type="checkbox"/> (24)農、林、漁、牧工作人員     |
| <input type="checkbox"/> (25)採礦工及營建工           | <input type="checkbox"/> (26)金屬、機具處理及製造有關工作者 |
| <input type="checkbox"/> (27)精密儀器、手工藝、印刷及有關工作者 | <input type="checkbox"/> (28)其他技術工及有關工作者     |
| <input type="checkbox"/> (29)固定生產設備操作工         | <input type="checkbox"/> (30)機械操作工           |
| <input type="checkbox"/> (31)組裝工               | <input type="checkbox"/> (32)駕駛員及移運設備操作工     |
| <input type="checkbox"/> (33)小販及服務工            | <input type="checkbox"/> (34)生產體力工           |
| <input type="checkbox"/> (35)其他非技術工及體力工        |  |

14. 請問您在工作場所內身分是什麼？

- (1)僱主  
 (2)自營業者  
 (3)無酬家屬工作者  
 (4)受私人僱用  
 (5)受政府僱用

15. 請問您在工作場所內

平均每週工作天數為\_\_\_\_\_天，平均每週正常工作時數\_\_\_\_\_小時，加班工時\_\_\_\_\_小時。

16. 請問您在工作場所內之薪資或收入為何？(從業身分為受僱者請問問項(1)，為僱主、自營業者請問問項(2)) (填整數)

(1)受僱者：(無酬家屬工作者，跳問 17.題)

- 月薪制：平均每月薪資為\_\_\_\_\_元，加班費\_\_\_\_\_元。  
 日薪制：平均每日薪資為\_\_\_\_\_元；平均每月薪資為\_\_\_\_\_元，加班費\_\_\_\_\_元。  
 時薪制：平均每小時薪資為\_\_\_\_\_元；平均每月薪資為\_\_\_\_\_元，加班費\_\_\_\_\_元。  
 按件計酬：平均每月收入為\_\_\_\_\_元。

(2)僱主、自營業者平均每月淨收入為\_\_\_\_\_元。

17. 請問您在工作場所中，有沒有因身心障礙者的身分而受到不公平待遇的經驗？

(1)沒有

(2)有，其不公平措施為：(可複選)

- |                                  |                                   |   |
|----------------------------------|-----------------------------------|---|
| <input type="checkbox"/> (1)工作配置 | <input type="checkbox"/> (2)薪資    | <input type="checkbox"/> (3)考績          |
| <input type="checkbox"/> (4)陞遷   | <input type="checkbox"/> (5)訓練、進修 | <input type="checkbox"/> (6)其他，請說明_____ |

18.請問您在工作場所上需要什麼樣的就業協助？

- (1)不需要就業協助
- (2)需要就業協助 (可複選)
- (1)提供與同事相處的方法                       (2)提供在職進修
- (3)提供第二專長訓練                                 (4)轉業諮詢
- (5)無障礙環境的改善                                 (6)其他(請說明)： \_\_\_\_\_

19.請問您滿不滿意目前的工作？

- (1)非常滿意             (2)還算滿意             (3)普通                       (4)不太滿意 (續問 Q19-1)
- (5)非常不滿意 (續問 Q19-1)                       (6)不知道或拒答

19-1.請問您認為不滿意度的原因為何？

---

20.請問你有沒有轉職或轉業計畫？

- (1)沒有
- (2)有，其原因為：(可複選)
- (1)希望轉調至較能發揮潛能之部門                       (2)希望能在各部門輪調歷練
- (3)希望轉聘至其他同業公司上班                                 (4)希望轉至不同行業工作
- (5)希望找到正式的工作     (6)希望找到待遇較高的工作
- (7)希望找到交通較便利的工作                                       (8)希望找到工作環境較佳的工作
- (9)希望調整至較輕鬆之部門                                         (10)其他，請說明 \_\_\_\_\_

21.請問您是否擁有政府舉辦之身心障礙人員特種考試證書？如果沒有，請追問有沒有意願參加特種考試？

- (1)有
- (2)沒有，是否有意願參加：
- (1)有                       (2)沒有

## 【附表二】

22. 您過去有過工作嗎？

(1) 從來沒有工作 → 22a. 從來沒有工作，主要原因？

- |  |  |
|--|--|
| <input type="checkbox"/> (1) 自己不想工作      | <input type="checkbox"/> (2) 家庭因素無法外出工作    |
| <input type="checkbox"/> (3) 家庭經濟許可，不必工作 | <input type="checkbox"/> (4) 找不到合意的工作      |
| <input type="checkbox"/> (5) 未被錄用        | <input type="checkbox"/> (6) 其他_____ (請說明) |

(2) 有 → 22b. 有過工作，您離開上次工作的原因？ (可複選)

- |   |   |
|---|---|
| <input type="checkbox"/> (1) 交通困難                                     | <input type="checkbox"/> (2) 工作場所欠缺無障礙措施  |
| <input type="checkbox"/> (3) 工作能力無法勝任                                 | <input type="checkbox"/> (4) 受傷或生病體力無法勝任  |
| <input type="checkbox"/> (5) 沒有興趣                                     | <input type="checkbox"/> (6) 待遇太低         |
| <input type="checkbox"/> (7) 與同事人際關係問題                                | <input type="checkbox"/> (8) 工作受到差別待遇     |
| <input type="checkbox"/> (9) 結婚或生育                                    | <input type="checkbox"/> (10) 工作場所停業或業務緊縮 |
| <input type="checkbox"/> (11) 被裁員                                     | <input type="checkbox"/> (12) 季節性或臨時性工作結束 |
| <input type="checkbox"/> (13) 參加政府臨時性就業服務方案 (例如公共服務、多元就業方案、臨時工作津貼) 結束 |   |
| <input type="checkbox"/> (14) 其他，請說明_____                             |   |

23. 您現在想接受僱用或自行創業？

(1) 接受僱用 → 23a. 找工作的時間已經有\_\_\_\_\_個月 (填整數)

→ 23b. 您無法找到工作之主要原因？

- |   |                                     |
|---|-------------------------------------|
| <input type="checkbox"/> (1) 年齡限制                       | <input type="checkbox"/> (2) 學歷限制   |
| <input type="checkbox"/> (3) 工作內容不合適                    | <input type="checkbox"/> (4) 工作技能不足 |
| <input type="checkbox"/> (5) 薪資不滿意                      | <input type="checkbox"/> (6) 交通困難   |
| <input type="checkbox"/> (7) 體能狀況無法勝任                   |                                     |
| <input type="checkbox"/> (8) 一般人對身心障礙者之刻板印象 (例如：歧視...等) |                                     |
| <input type="checkbox"/> (9) 其他，請說明_____ (續問問項 24)      |                                     |

(2) 想自行創業 (停問)

24. 請問您最希望從事的工作為何？

- |  |   |
|--|---|
| <input type="checkbox"/> (1) 民意代表及政府行政主管人員       | <input type="checkbox"/> (2) 企業負責人及主管人員     |
| <input type="checkbox"/> (3) 生產及作業經理人員           | <input type="checkbox"/> (4) 其他經理人員         |
| <input type="checkbox"/> (5) 物理學、數學研究人員及工程科學專業人員 | <input type="checkbox"/> (6) 教師             |
| <input type="checkbox"/> (7) 會計師及商業專業人員          | <input type="checkbox"/> (8) 律師及法律專業人員      |
| <input type="checkbox"/> (9) 社會科學及有關專業人員         | <input type="checkbox"/> (10) 其他專業人員        |
| <input type="checkbox"/> (11) 物理、工程科學助理專業人員      | <input type="checkbox"/> (12) 生物科學及醫療助理專業人員 |
| <input type="checkbox"/> (13) 教學及有關助理專業人員        | <input type="checkbox"/> (14) 財務及商業服務助理專業人員 |
| <input type="checkbox"/> (15) 政府行政監督及企業業務監督人員    | <input type="checkbox"/> (16) 行政助理專業人員      |
| <input type="checkbox"/> (17) 海關、稅務及有關政府助理專業人員   | <input type="checkbox"/> (18) 其他助理專業人員      |
| <input type="checkbox"/> (19) 辦公室事務人員            | <input type="checkbox"/> (20) 顧客服務事務人員      |



烘焙類		機械電機類	
10	食品烘培	34	電腦輔助機械設計
按摩類		35	汽車板金及塗裝
11	視障按摩	36	汽車修護
清潔維護類		37	板金
12	清潔服務	38	冷凍空調修護
13	汽車清潔維護	39	電機修護
14	洗衣	40	自動控制
15	資源回收處理	41	水電技術
服務類		電子類	
16	超商服務	42	工業電子
17	吧台服務	43	通訊電子
18	鋼琴調音	營建土木類	
19	電話行銷	44	木工
20	廣播	45	裝璜
農藝類		46	建築製圖
21	農藝	47	測量
22	園藝	48	泥水
23	作物栽培	其他	
物品加工類		49	其他職類，請說明_____
24	包裝加工	50	不想參加職業訓練

### 【附表三】

30.您目前是否有能力工作？

(1)是  (2)否 (停問)

31.您目前是否有意願工作？

(1)是  (2)否 (停問)

32.您未去找工作之原因？

(1)家庭因素無法外出工作  (2)家庭經濟許可，不必工作

(3)找不到合意的工作  (4)未被錄用

(5)在學或準備升學  (6)其他\_\_\_\_\_ (請說明)

33.您需要政府協助您哪些就業服務措施？

(1)不需要

(2)需要，其原因為：(可複選)

(1)提供就業資訊

(2)提供就業媒合(包括網路)

(3)提供職業訓練

(4)協助職場無障礙環境(含就業輔具)補助

(5)獎勵或補助僱主僱用身心障礙者

(6)推動多樣化的就業型態(如彈性工時、部分工時、論件計酬、勞務派遣、庇護性就業、居家就業、創業補助等)

(7)其他，請說明\_\_\_\_\_

34.您希望參加的職業訓練是：\_\_\_\_\_ 其次是：\_\_\_\_\_ (請詢答序號)

序號	職業訓練類別	序號	職業訓練類別
	電腦資訊類	25	電子零件製作
01	電腦程式設計	26	手工藝品製作
02	電腦軟體應用	27	陶藝
03	電腦硬體裝修		紡織服飾類
04	網頁設計	28	電腦服裝設計
05	電腦網路工程	29	縫紉
06	盲用電腦	30	電繡
	餐飲廚藝類	31	珠寶設計與製作
07	餐飲服務		美容美髮類
08	中餐烹飪	32	美髮
09	西式餐點	33	美容
	烘焙類		機械電機類
10	食品烘培	34	電腦輔助機械設計
	按摩類	35	汽車板金及塗裝
11	視障按摩	36	汽車修護
	清潔維護類	37	板金
12	清潔服務	38	冷凍空調修護

13	汽車清潔維護	39	電機修護
14	洗衣	40	自動控制
15	資源回收處理	41	水電技術
服務類		電子類	
16	超商服務	42	工業電子
17	吧台服務	43	通訊電子
18	鋼琴調音	營建土木類	
19	電話行銷	44	木工
20	廣播	45	裝璜
	農藝類	46	建築製圖
21	農藝	47	測量
22	園藝	48	泥水
23	作物栽培	其他	
物品加工類		49	其他職類，請說明_____
24	包裝加工	50	不想參加職業訓練