

# 中華民國臺灣地區 八十三年家庭收支調查報告

(原個人所得分配調查報告)

*REPORT ON THE SURVEY OF FAMILY INCOME & EXPENDITURE*

*IN TAIWAN AREA OF REPUBLIC OF CHINA, 1994*

*(FORMER TITLE: REPORT ON THE SURVEY OF PERSONAL INCOME*

*DISTRIBUTION IN TAIWAN AREA OF THE REPUBLIC OF CHINA)*

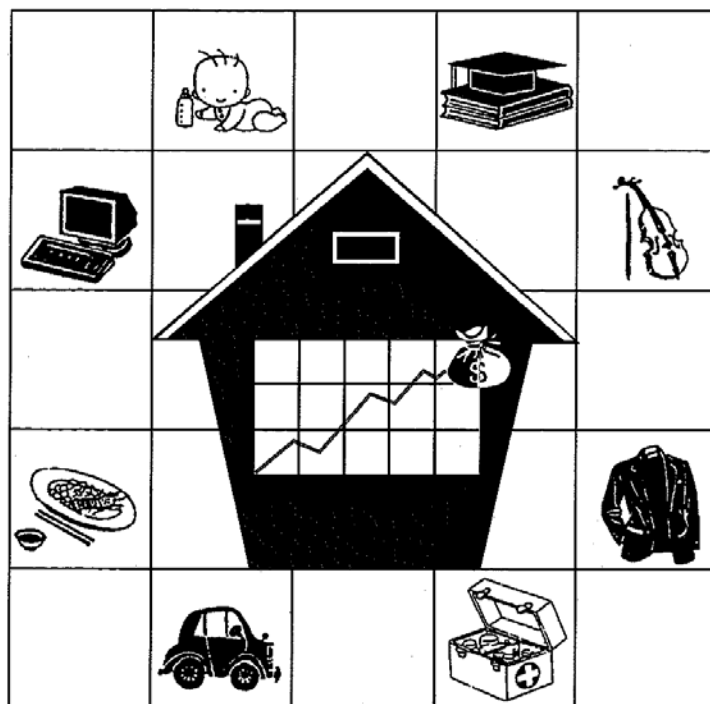

行政院主計處 編印

*DIRECTORATE-GENERAL OF BUDGET, ACCOUNTING AND STATISTICS*

*EXECUTIVE YUAN*

*REPUBLIC OF CHINA*

中華民國臺灣地區  
八十三年家庭收支調查報告  
(原個人所得分配調查報告)

*REPORT ON THE SURVEY OF FAMILY INCOME & EXPENDITURE  
IN TAIWAN AREA OF REPUBLIC OF CHINA, 1994*

*(FORMER TITLE: REPORT ON THE SURVEY OF PERSONAL INCOME  
DISTRIBUTION IN TAIWAN AREA OF THE REPUBLIC OF CHINA)*

行政院主計處 編印

*DIRECTORATE-GENERAL OF BUDGET, ACCOUNTING AND STATISTICS  
EXECUTIVE YUAN  
REPUBLIC OF CHINA*

## 前 言

自第二次世界大戰結束以來，國際間競相致力於經濟開發及社會建設，一面追求經濟成長，一面追求所得分配趨於平均，使經濟發展成果能為全體國民共享。因此，所需個人所得分配調查統計資料之殷切與統計品質之要求，迥異於往昔。是以各國政府莫不銳意致力於辦理個人所得分配調查統計，藉以明瞭個人所得分配發展趨勢，以及所得水準變動狀況，提供政府作為研訂社會發展計畫，改善國民生活，增進社會福利之參考。

我國個人所得分配調查，始於民國五十三年，由本處舉辦臺灣地區家庭收支抽樣調查。民國五十五年改由臺灣省政府接辦，每兩年調查一次。嗣因臺北市改制為院轄市，自民國五十九年起改由臺灣省政府主計處及臺北市政府主計處分別按年辦理。至六十八年復因高雄市改制為院轄市，乃由臺灣省政府主計處、臺北市政府主計處及高雄市政府主計處分別按年辦理一次。此項調查採訪問調查與記帳調查兩法併行，採用分層隨機抽樣法，自全體家庭中抽選訪問調查戶，再從訪問調查樣本戶中抽出若干樣本，作為記帳調查戶。訪問調查戶係由調查員每年訪問一次，查詢其全年所得收支項目，而記帳調查戶除接受訪問調查外，每日並根據家庭實際收支逐筆記帳，由調查員檢查每日帳簿並面予指導，避免發生錯誤、重覆或遺漏等情事，惟記帳調查所需人力、經費甚鉅，難以大量普遍實施，故僅對部分樣本家庭同時實施記帳與訪問兩種調查，以供研究比較。

八十三年起為充分表達本報告內容，令人望文生義，提高參考應用價值，本報告更名為「家庭收支調查報告」。有關八十三年調查報告業經編撰完成，內容包括八十三年調查結果綜合分析、歷年調查主要結果表及八十三年調查統計表三大部分，有關名詞解釋、調查方法及八十三年調查表表式則以附錄方式刊列，以利各界研究與參考。此項調查統計工作極為浩繁，同仁雖已盡最大努力，然舛誤之處恐難避免，尚祈各界不吝指正，以供今後改進之參考。

## Preface

This country started preparation of statistics on personal income distribution in 1964, a sampling survey on household income and expenditure in the Taiwan area conducted by the Directorate-General of Budget, Accounting and Statistics (DGBAS). Both interviews and account-keeping are used to collect data in the survey. Households for interview are drawn from the population by the stratified random sampling method, and parts of the sampled households for interview are also selected to do account-keeping regularly. The sampled households are interviewed once a year for major items of income and expenditure of the year. Detailed categories are estimated on the basis of data recorded by account-keeping households. For households assigned to do account-keeping, they are required not only to receive interview but records make entry by entry of actual income and expenditure every day. The enumerator shall review the account books and provide necessary advice in order to avoid mistakes, duplication, and omission. Data obtained in this way are more accurate than those derived from interviews. However, account-keeping needs so much manpower and money that it cannot be extensively used in the survey. Consequently, only a limited number of households are both interviewed and required to do account-keeping, and data obtained from these two approached are compared so as to check and correct the results of all interviews in the survey.

This issue has been renamed as 「Report on the Survey of Family Income & Expenditure in Taiwan Area of the Republic of China」 since 1994 to meet the meaning of report. The report for 1994 was recently completed. The report contains three parts— a summary analysis, tables containing results of surveys in the past, and detailed statistics of the 1994 survey. Plans of the survey, terminology's with their explanation, Survey methods, and questionnaires used for 1994 surveys are attached for users as a reference in their study. The survey and related statistical works are a big job. Our colleagues have done their best but some mistakes are still unavoidable. We would welcome and appreciate any corrections and advice that will be used as a major reference for improvement in the future.

## 目 錄

壹、八十三年家庭收支調查結果綜合分析·····	8
貳、家庭收支重要指標·····	15
參、歷年家庭收支調查主要結果表	
第 1 表 所得總額與可支配所得·····	18
第 2 表 所得總額按來源別分·····	19
第 3 表 戶數五等分位組之平均每戶可支配所得·····	20
第 4 表 戶數五等分位組之所得分配比與所得差距·····	21
第 5 表 政府對家庭移轉收支對所得分配之影響·····	22
第 6 表 戶數十等分位組分界點之可支配所得·····	23
第 7 表 主要國家(地區)家庭所得分配狀況·····	24
第 8 表 可支配所得、消費支出及儲蓄·····	25
第 9 表 戶數五等分位組之平均每戶消費支出·····	26
第 10 表 戶數五等分位組之平均每戶儲蓄·····	27
第 11 表 平均每戶及每位所得收入者之可支配所得按性別分·····	28
第 12 表 家庭消費支出按消費型態分·····	29
第 13 表 農家與非農家平均每戶及每人可支配所得·····	30
第 14 表 農家平均每戶所得總額按來自農業與非農業分·····	31
第 15 表 所得收入者五等分位組之可支配所得分配比與所得差距·····	32
第 16 表 所得收入者十等分位組分界點之可支配所得·····	33
第 17 表 所得收入者平均每人可支配所得及中位數所得按行業別分·····	34

## Contents

<b>Summary analysis</b> .....	8
<b>Major Figures of Family Income and Expenditure</b> .....	15
<b>Tables for the past years</b>	
1. Current receipts and disposable income (at Current Prices and 1991 Constant Price) .....	18
2. Sources of current receipts .....	19
3. Average disposable income per household by disposable income quintile .....	20
4. Percentage share of disposable income by percentile group of households and income inequality indexes .....	21
5. The change of disposable income occurred by current transfers between households and government.....	22
6. Boundary between each disposable income decile .....	23
7. Income distribution in selected countries.....	24
8. Disposable income, final consumption expenditure, and savings .....	25
9. Average consumption expenditure per household by disposable income quintile.....	26
10. Average savings per household by disposable Income quintile.....	27
11. Average disposable income per household by sex of households heads and average disposable income of income recipients by sex.....	28
12. Percent distribution of total expenditures.....	29
13. Average disposable income per household and per capita disposable income by farm or non-farm households .....	30
14. Farm households income from agricultural and non-agricultural .....	31
15. Percentage share of disposable income by percentile groups of income recipients and measures of income distribution.....	32
16. Boundary between each disposable income decile of income recipients.....	33
17. Mean and median disposable income of income recipients by industry.....	34

第 18 表	所得收入者平均每人可支配所得及中位數所得按職業別分……	35
第 19 表	所得收入者平均每人可支配所得及中位數所得按教育程度及經濟特性別分……	36
第 20 表	所得收入者之基本所得及人數按縣內、縣外工作地點分……	37
第 21 表	所得收入者人數與按年齡組別及性別之分配……	38
第 22 表	家庭住宅狀況……	39
第 23 表	家庭主要設備普及率……	40
第 24 表	年中戶數與平均每戶人數按農家、非農家及都市化程度分……	41
第 25 表	戶數五等分位組之平均每戶人數與就業人數……	42
第 26 表	家庭戶數按戶內人口規模別之分配……	43
第 27 表	就業者平均每人基本所得按職業別分……	44

#### 肆、八十三年家庭收支調查統計表

##### 一、戶為單位統計表

第 1 表	平均每戶家庭收支按戶內人數分……	47
第 2 表	平均每戶家庭收支按區域別分……	51
第 3 表	平均每戶家庭收支按農家、非農家及都市化程度別分……	63
第 4 表	平均每戶家庭收支按經濟戶長職業別分……	67
第 5 表	平均每戶家庭收支按家庭組織型態別分……	75
第 6 表	平均每戶家庭收支依可支配所得按戶數五等分位分……	79

18. Mean and median disposable income of income recipients by occupation.....	35
19. Mean and median disposable income of income recipients by educational attainment and by socio-economic status.....	36
20. Percentage share of primary income and number of income recipients of Taiwan area by place of work .....	37
21. Number of income recipients, percentages of income recipients by age and by sex...	38
22. Housing-dwelling space, percentages of households with piped water and housing tenure.....	39
23. Percentages of households with household equipment and appliances .....	40
24. Number of households, average number of persons per household by farm or non-farm and by urbanization.....	41
25. Average number of persons and employed persons per household by disposable income quintile.....	42
26. Percent distribution by size of household.....	43
27. Average primary income per employed person by occupation.....	44

#### **Table in 1994**

##### **Households**

1. Average family income and expenditure per household by size of household.....	47
2. Average family income and expenditure per household by areas.....	51
3. Average family income and expenditure per household by farm or non-farm and degree of urbanization.....	63
4. Average family income and expenditure per household by occupation of household heads.....	67
5. Average family income and expenditure per household by type of families.....	75
6. Average family income and expenditure per household by five equal divisions of households according to disposable income.....	79



第 7 表	平均每戶可支配所得及最終消費支出依可支配所得按戶數五等分位分及經濟戶長性別、年齡組別、教育程度別分	83
第 8 表	家庭住宅及現代化設備概況按區域別分	89
第 9 表	家庭住宅及現代化設備概況按農家、非農家及都市化程度別分	101
第 10 表	家庭住宅及現代化設備概況依可支配所得按戶數五等分位分	105
第 11 表	家庭戶數按所得總額組別及經濟戶長性別分	109
<b>二、所得收入者為單位統計表</b>		
第 1 表	所得收入者平均每人所得分配按區域別分	111
第 2 表	所得收入者平均每人所得分配按農家、非農家及都市化程度別分	117
第 3 表	所得收入者平均每人所得分配按職業別分	119
第 4 表	所得收入者平均每人所得分配依可支配所得按所得收入者五等分位分	123
第 5 表	所得收入者平均每人可支配所得依可支配所得按所得收入者人數五等分位分及性別、年齡別、教育程度別分	125
第 6 表	所得收入者人數按性別及可支配所得組別分	129
<b>附 錄</b>		
附錄一、	名詞解釋	132
附錄二、	調查方法	143
附錄三、	八十三年家庭收支調查未刊印之結果表	155
附錄四、	八十三年調查表格式	157

7. Average family income and expenditure per household by five equal divisions of households according to disposable income and sex, age, educational attainment of household heads.....	83
8. Household housing and household facilities by areas.....	89
9. Household housing and household facilities by farm or non-farm and degree of urbanization.....	101
10. Household housing and household facilities by five equal divisions of households according to disposable income.....	105
11. Numbers of households by current receipts groups and sex of household heads.....	109

### **Income recipients**

1. Distribution of income recipients by areas.....	111
2. Distribution of income recipients by farm or non-farm and degree of urbanization...	117
3. Distribution of income recipients by occupation.....	119
4. Distribution of income recipients by five equal divisions of recipients according to disposable income.....	123
5. Average disposable income per income recipient by five equal divisions of recipients according to disposable income and sex, age, educational attainment.....	125
6. Numbers of income recipients by sex and disposable income groups.....	129

### **Appendixes**

Appendix 1. Glossary.....	138
Appendix 2. Survey methods.....	149
Appendix 3. Reference tables.....	156
Appendix 4. Questionnaire form.....	163



## 壹、八十三年家庭收支調查結果綜合分析

八十三年臺灣地區家庭收支調查，計採用臺灣省、台北市及高雄市合計 1 萬 6,434 個樣本家庭資料，推計母體後編印本報告。八十三年明細統計資料請參閱第三章，歷年主要結果請參閱第二章。茲將本次調查重要結果，按所得水準、所得分配、消費、儲蓄、家庭設備及所得收入者特徵等，綜合分析如下。

### 一、所得水準及來源

全體家庭可支配所得總額 (萬元) 4 兆 2,855 億元，較上年增加 8.7%，平均每戶可支配所得 76 萬 9,755 元，較上年增加 5.8%；中位數所得 66 萬 8,450 元，較上年增加 4.5%；所得來源中受雇人員報酬占 58.3%，產業主所得占 18.1%，財產所得占 15.3%，移轉收入占 8.4% (參閱圖一)。

圖一 歷年平均每戶可支配所得

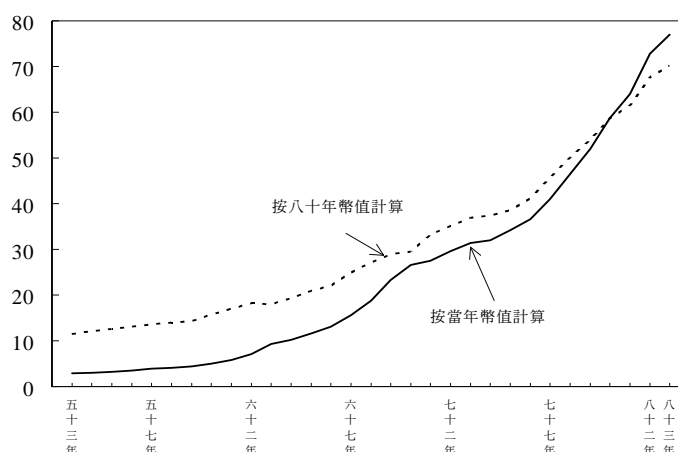

### 二、所得分配

以台灣地區的家庭按可支配所得大小排序，最高所得的 20% 家庭八十三年所得占全台灣地區的 39.2%，平均每戶所得 150 萬 7,414 元，最低所得的 20% 家庭 (含無所得家庭) 其所得則占 7.3%，平均每戶所得 28 萬 259 元，高所得為低所得的 5.38 倍，較上年之 5.42 倍略低 (參閱表一)。主要係因各類移轉收支，包括政府賦稅收入及社會福利支出等所得重分配效果彰顯所致 (參閱表二)。惟此係短期波動現象，抑或長期趨勢，仍待後續觀察。近年來我國高所得為低所得的倍數均在五倍左右變動，

表一 家庭可支配所得按戶數五等分位分

年 別	家 庭 可 支 配 所 得 按 戶 數 五 等 分 位 分					最高所得組 為最低所得 組倍數
	1 (最低所得組)	2	3	4	5 (最高所得組)	
53 年	7.71	12.57	16.62	22.03	41.07	5.33
59 年	8.44	13.27	17.09	22.51	38.69	4.58
69 年	8.82	13.90	17.70	22.78	36.80	4.17
79 年	7.45	13.22	17.51	23.22	38.60	5.18
80 年	7.76	13.25	17.42	22.97	38.60	4.97
81 年	7.37	13.24	17.52	23.21	38.66	5.24
82 年	7.13	13.12	17.65	23.44	38.66	5.42
83 年	7.28	12.97	17.41	23.18	39.16	5.38

表二 政府移轉收支對所得分配之影響

單位:倍

年 別	從(對)家庭移轉 收支前差距倍數 (1)	移 轉 收 支 效 果			實 際 (目 前) 差 距 倍 數 (1)+(2)
		對家庭移轉支出 (社福支出等)	從家庭移轉收入 (直接稅規費等)	合 計 (2)	
69 年	4.30	-0.04	-0.09	-0.13	4.17
74 年	4.64	-0.04	-0.10	-0.14	4.50
79 年	5.52	-0.23	-0.11	-0.34	5.18
80 年	5.31	-0.24	-0.10	-0.34	4.97
81 年	5.56	-0.23	-0.09	-0.32	5.24
82 年	5.76	-0.26	-0.08	-0.34	5.42
83 年	5.79	-0.30	-0.11	-0.41	5.38

如與世界各主要國家地區比較，我國為少數所得分配較平均的國家之一，高於荷蘭之 4.5 倍、日本之 4.6 倍，而較韓國 5.7 倍、大陸 6.5 倍、美國 9.1 倍、新加坡 9.6 倍、香港 12.3 倍、巴西 32.1 倍為低，顯示我國所得分配仍屬平均。且就經濟發展動力、個人工作意願及創新誘因的觀點，適當的所得差距是個人貢獻及產業分工的表徵，亦屬必要。況且我國所得差距近年來多維持在五倍左右，仍較大多數國家平均。另就家庭住宅及設備普及狀況觀察，最低所得家庭生活擁有自有住宅的比例達 76.8%，平均居住面積 29 坪，而電視、電冰箱、電話、洗衣機等生活必需品的普及率也多在七成以上，較以往有顯著的提升，並與高所得家庭幾無分軒輊。低所得家庭的生活基本設施漸趨滿足，顯示經濟發展成果為全民所共享。

### 三、家庭消費與儲蓄

平均每戶消費支出 54 萬 5,987 元，較上年增加 8.3%；平均每戶儲蓄 22 萬 3,768 元，較上年增加 0.01%。就消費支出內容觀察，食衣費用所占比率續呈下降，由七十三年 44.8% 降為 31.0%，而住行與育樂費用則相對提升，由 55.2% 升為 69.0%，顯示國人消費重心已由食衣之溫飽，轉為兼顧各種教育及育樂活動，追求生活品質之提升（參閱圖二）。

圖二 八十三年平均每戶消費與儲蓄按五等分位分

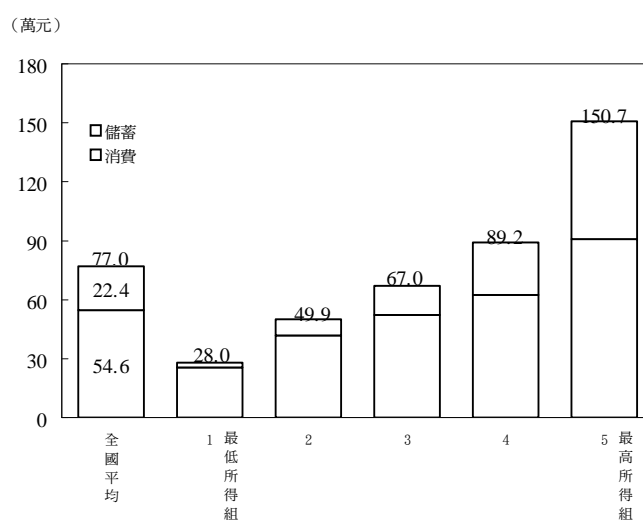

## 四、住宅概況及家庭設備

圖三 家用設備普及率

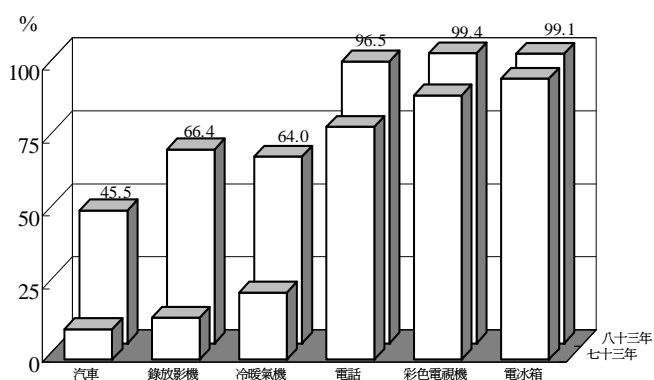

八十三年自有住宅家庭占總戶數 82.5%，租押住宅占 10.4%，配住及借用住宅占 7.1%；家庭平均每戶居住建坪 37 坪，平均每人居住 9.2 坪。家庭自來水設備普及率為 89.4%，自有住宅貸款比率為 27.0%。汽車普及率亦明顯上升至 45.5%（台北市已達 50.0%），交通及停車問題日感迫切。至於各類家用設備普及

率，除錄放影機受有線電視頻道開放影響較上年略降為 66.4%外（有線電視頻道為 43.4%），其餘多逐年提高，尤以冷暖氣機及微波爐（含烤箱）增加最快，電視機與電冰箱平均每百戶已擁有 125 台及 104 台，普及率皆超過 99%（參閱圖三及表三）。另八十年起新增調查項目，除濕機八十二年普及率 14.9%，烘衣機 17.6%，碟影機 4.0%，亦均較八十二年增加；家用電腦普及率已超過一成，顯示國民生活設備已漸邁向現代化。

表三 家用設備普及率及住宅狀況

單位:%

年別	彩色電視機	電冰箱	洗衣機	電話機	冷暖氣機	錄放影機	家用電腦	家用汽車	機車	自用住宅比率	平均每戶住宅坪數(坪)
65年	23.48	74.19	38.60	22.14	3.62	—	—	1.54	44.57	67.36	23
70年	77.90	93.99	68.88	60.93	16.37	3.75	—	6.40	67.15	73.33	27
75年	94.42	97.11	79.49	85.25	25.45	27.11	2.92	13.63	72.83	77.56	31
80年	99.16	98.96	89.53	94.75	52.37	68.94	9.57	33.67	79.20	80.40	34
81年	99.30	98.93	90.38	95.13	56.14	71.16	11.76	38.94	78.49	82.80	36
82年	99.25	99.14	91.51	96.00	60.69	69.24	13.56	41.05	79.49	81.88	36
83年	99.36	99.14	92.31	96.53	64.01	66.40	15.29	45.54	80.78	82.52	37
低所得組	97.20	96.64	75.90	88.02	33.76	38.00	1.90	12.57	63.86	76.75	29
高所得組	99.94	99.85	98.65	98.90	85.19	85.40	35.10	71.61	79.14	88.68	44

## 五、家庭戶量

八十三年平均每戶年中人口數為 4.02 人，其中成年人 2.61 人，就業者 1.75 人，所得收入者 1.72 人。每戶人口數在四人以下者所占比例呈上升趨勢，五人以上者則逐年下降，顯示家庭結構趨向小家庭制，其中以一人至三人之家庭增加最快，占總戶數 36.0%，較上年之 34.8% 增加 1.2 個百分點，四人者占 27.6%（上年 26.9%），五人

者占 20.2%（上年 20.6%），六人以上者占 16.2%，較上年減少 1.5 個百分點，較十年前則減 12.7 個百分點。

#### 六、所得收入者特徵

(一)八十三年平均每一所得收入者之已分配要素所得為 43 萬 18 元，較上年增加 5.4%；中位數所得 37 萬 440 元，較上年增加 4.2%。

(二)依行業別分，以水電燃氣業平均每人已分配要素所得 65 萬 6,095 元最高，金融、保險、不動產及工商服務業 57 萬 7,510 元次之，而以農、林、漁、牧業 22 萬 2,911 元最低（參閱圖四）。

(三)依職業別分，以主管人員平均每人已分配要素所得 96 萬 2,405 元最高，專業人員 73 萬 3,498 元次之，而以農、林、漁、牧工作人員 21 萬 5,180 元最低（參閱圖五）。

(四)依教育程度分，以研究院（所）教育程度之平均每人已分配要素所得 88 萬 9,423 元為最高，大學教育程度之 71 萬 1,799 元次之，而以自修、補習或不識字 15 萬 4,768 元為最低。

(五)依性別分，男性平均每人已分配要素所得 49 萬 3,208 元，女性 31 萬 2,705 元，男性所得為女性之 1.58 倍，較六十九年 1.94 倍之差距已見縮小。

(六)按所得收入者五等分位組分，最高所得組平均每人已分配要素所得 90 萬 3,433 元，為最低所得組 11 萬 1,725 元之 8.09 倍，高於上年之 7.80 倍。

(七)男性所得收入者人數占 65.0%，女性占 35.0%（上年為 34.1%）；從事農業者占 9.0%（上年為 9.4%），非農業占 91.0%；受雇者占 70.3%（上年為 71.0%），雇主及自營作業者占 21.9%，其他 7.8%。

圖四 所得收入者平均每人已分配要素所得按行業別之比較

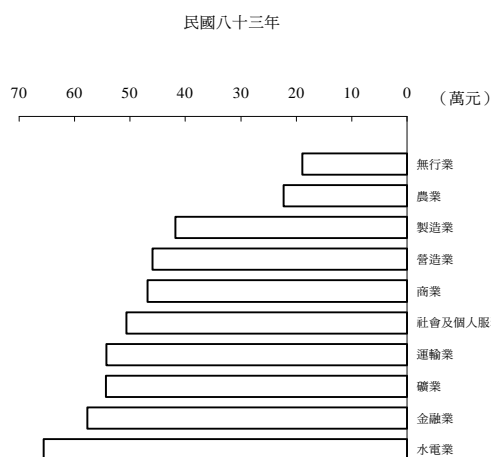

圖五 所得收入者平均每人已分配要素所得按職業別之比較

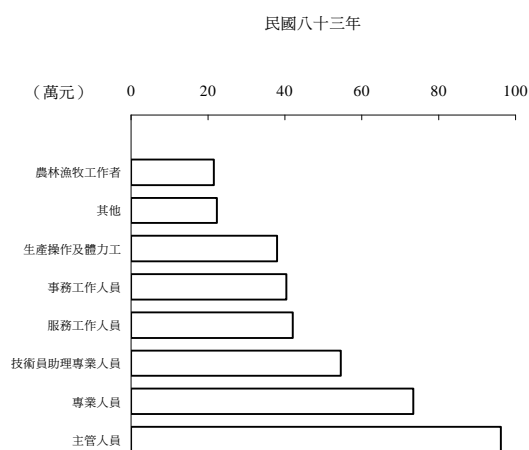

(八)依所得收入者之工作地點分析，跨縣市工作情形在都會區週邊甚為普遍，八十三年全臺灣地區各縣（市）基本所得來自縣（市）外比例平均為 15.1%，跨縣市工作人口比例為 12.6%，其中台北縣家庭基本所得 28.8% 來自縣外，基隆市達 30.7%，高雄縣亦達 26.0%；來自縣（市）外所得比例較高者，尚有嘉義市 23.9% 及新竹縣 23.3%，而以離島澎湖縣及偏遠地區在台東縣最低（參閱圖六）。

圖六 八十三年來自縣(市)外基本所得比例

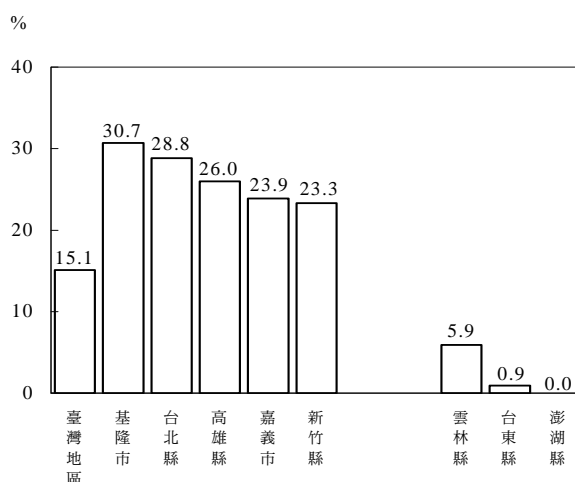





## 貳、家庭收支重要指標

# **MAJOR FIGURES OF FAMILY INCOME AND EXPENDITURE**

## 家庭收支重要指標

	戶內人口 (人) No. of persons per household (Person)	就業人數 (人) No. of persons employed per household (Person)	所得總額 (元) Average personal income (NT\$)				可支配所得 (元) Average disposable income (NT\$)	消費 Expenditure		
			受雇人 員報酬 (元) Compensation of employees (NT\$)	產業主 所得 (元) Entrepreneurial income (NT\$)	財產所得 (元) Property income (NT\$)	移轉所得 (元) Transfer income (NT\$)		食品飲料 及菸草 (元) Food, beverage and tobacco (NT\$)		
平均每年										
63年	5.38	1.89	101,110	60,984	25,440	10,608	4,080	92,813	80,942	39,983
64年	5.27	1.96	111,117	65,460	35,040	5,604	5,016	101,821	86,849	41,304
65年	5.24	1.92	125,324	75,720	31,080	11,628	6,900	116,297	95,398	44,400
66年	5.06	1.89	146,204	86,076	35,100	17,544	7,488	130,830	104,357	45,924
67年	4.92	1.89	175,558	106,824	39,384	21,156	8,196	155,737	121,818	52,464
68年	4.87	1.93	211,224	126,972	50,520	24,084	9,648	188,407	146,842	60,504
69年	4.84	1.93	262,614	161,074	57,462	32,685	11,393	233,112	179,687	72,510
70年	4.80	1.92	302,114	187,696	64,242	36,271	13,905	266,433	199,523	78,691
71年	4.74	1.88	315,573	191,106	69,494	39,118	15,855	275,250	210,906	81,635
72年	4.71	1.86	341,143	205,826	75,568	41,046	18,703	295,887	226,234	88,100
73年	4.68	1.84	365,394	219,852	80,840	43,530	21,172	314,245	243,784	94,657
74年	4.60	1.81	374,384	224,431	83,116	44,971	21,866	320,495	246,277	94,069
75年	4.52	1.83	399,935	238,155	89,056	48,401	24,323	341,728	258,474	96,710
76年	4.41	1.80	428,931	254,963	96,900	51,039	26,029	366,487	275,104	100,316
77年	4.28	1.78	485,049	286,853	109,144	59,995	29,057	410,483	302,207	105,831
78年	4.25	1.77	553,917	331,893	117,106	72,680	32,238	464,994	336,875	113,420
79年	4.19	1.77	627,511	379,414	127,473	83,281	37,343	520,147	370,323	119,714
80年	4.16	1.76	711,333	429,095	139,521	98,941	43,776	587,242	411,760	127,300
81年	4.11	1.75	782,173	479,008	146,969	110,470	45,726	639,696	445,220	132,611
82年	4.10	1.77	884,446	524,583	160,674	128,797	70,392	727,879	504,133	139,811
83年	4.02	1.75	948,941	553,262	171,475	144,712	79,492	769,755	545,987	142,237

## Major Figures of Family Income and Expenditure

支出 (元) ure (NT\$)		消費傾向 (%)	儲蓄 (元)	儲蓄率 (%)	住宅坪數 (坪)	自有住宅率 (%)	普及率 (%) Percentages of households			Year Average per household
醫療及 保健 (元)	娛樂教育 文化服務 (元)						Average propen- sity to consume (%)	Savings (NT\$)	Savings rate (%)	
3,175	4,907	87.21	12,049	12.98	—	—	—	12.91	—	1974
3,439	5,199	85.30	15,173	14.90	—	—	1.27	16.42	3.42	1975
4,416	6,108	82.03	20,899	17.97	23.0	67.36	1.54	23.48	3.62	1976
4,476	7,656	79.77	26,473	20.23	23.0	68.05	2.10	34.70	5.33	1977
5,796	9,528	78.22	33,919	21.78	24.0	69.57	2.78	46.57	8.68	1978
6,816	11,244	77.94	41,565	22.06	25.0	71.62	4.07	58.64	11.65	1979
7,547	14,691	77.08	54,204	23.25	26.0	73.52	5.11	69.29	14.40	1980
8,971	16,570	74.89	67,846	25.46	27.0	73.33	6.40	77.90	16.37	1981
10,697	18,246	76.62	65,719	23.88	28.0	74.24	7.23	83.12	17.16	1982
11,837	19,620	76.46	71,459	24.15	29.0	74.94	9.30	87.79	19.72	1983
12,364	22,007	77.58	72,673	23.13	30.0	75.99	10.38	90.41	22.91	1984
12,950	23,440	76.84	75,749	23.64	30.0	77.34	11.91	92.31	23.95	1985
14,013	25,917	75.64	83,254	24.36	31.0	77.56	13.63	94.42	25.45	1986
14,750	29,258	75.07	91,382	24.93	31.7	78.58	15.54	95.78	28.66	1987
15,832	35,492	73.62	108,276	26.38	32.0	77.76	19.21	97.34	34.29	1988
16,354	40,451	72.45	128,119	27.55	33.3	79.02	24.90	97.80	41.74	1989
17,866	49,405	71.20	149,824	28.80	33.9	80.47	29.07	98.26	47.26	1990
22,228	52,780	70.12	175,482	29.88	34.4	80.40	33.67	99.16	52.37	1991
22,600	59,479	69.60	194,476	30.40	35.5	82.80	38.94	99.30	56.14	1992
39,437	65,570	69.26	223,747	30.74	36.0	81.88	41.05	99.25	60.69	1993
46,365	73,582	70.93	223,768	29.07	36.8	82.52	45.54	99.36	64.01	1994

參、歷年家庭收支調查主要結果表  
**TABLES FOR THE PAST YEARS**

第 1 表 所得總額與可支配所得

Table 1. Personal Income and Disposable Income, (at Current Prices and 1991 Constant Price)

年 別 Year	按 當 年 幣 值 計 算 At current price				按 80 年 價 格 計 算 At 1991 constant price			
	所得總額 (億元) Personal income (NT\$100 million)	可 支 配 所 得 (億元) Disposable income (NT\$100 million)	平均每戶 所得總額 (元) Average personal income per household (NT\$)	平均每戶 可 支 配 所 得 (元) Average disposable income per household (NT\$)	所得總額 (億元) Personal income (NT\$100 million)	可 支 配 所 得 (億元) Disposable income (NT\$100 million)	平均每戶 所得總額 (元) Average personal income per household (NT\$)	平均每戶 可 支 配 所 得 (元) Average disposable income per household (NT\$)
61 年 1972	1,661	1,577	60,562	57,510	5,535	5,255	201,806	191,636
62 年 1973	2,108	2,007	74,642	71,054	6,107	5,814	216,228	205,834
63 年 1974	2,945	2,703	101,110	92,813	6,444	5,915	221,247	203,092
64 年 1975	3,377	3,066	111,117	101,821	7,231	6,565	237,938	218,032
65 年 1976	3,906	3,625	125,324	116,297	7,936	7,365	254,620	236,280
66 年 1977	4,748	4,249	146,204	130,830	9,071	8,118	279,335	249,962
67 年 1978	5,916	5,248	175,558	155,737	10,731	9,519	318,444	282,490
68 年 1979	7,438	6,635	211,224	188,407	12,100	10,794	343,621	306,502
69 年 1980	9,652	8,568	262,614	233,112	13,513	11,995	367,652	326,350
70 年 1981	11,565	10,199	302,114	266,433	14,451	12,744	377,501	332,916
71 年 1982	12,514	10,915	315,573	275,250	15,115	13,184	381,173	332,468
72 年 1983	14,001	12,144	341,143	295,887	16,591	14,390	404,246	350,619
73 年 1984	15,341	13,194	365,394	314,245	18,019	15,497	429,168	369,092
74 年 1985	16,053	13,742	374,384	320,495	18,743	16,044	437,109	374,191
75 年 1986	17,705	15,128	399,935	341,728	20,006	17,094	451,904	386,133
76 年 1987	19,620	16,763	428,931	366,487	22,045	18,835	481,945	411,783
77 年 1988	22,968	19,437	485,049	410,483	25,571	21,640	540,023	457,006
78 年 1989	27,121	22,767	553,917	464,994	29,222	24,531	596,829	501,017
79 年 1990	31,542	26,145	627,511	520,147	32,757	27,152	651,689	540,188
80 年 1991	36,705	30,302	711,333	587,242	36,705	30,302	711,333	587,242
81 年 1992	41,356	33,823	782,173	639,696	39,788	32,541	752,524	615,447
82 年 1993	47,929	39,444	884,446	727,879	44,552	36,665	822,129	676,593
83 年 1994	52,831	42,855	948,941	769,755	48,186	39,087	865,506	702,075
83 年年增率(%) Change in 1994	10.23	8.65	7.29	5.75	8.16	6.61	5.28	3.77

第 2 表 所得總額按來源別分  
Table 2. Sources of Personal Income

單位：億元；%

年 別 Year	所得總額 Personal income (NT\$100 million)	受雇人員報酬 Compensation of employees		產業主所得 Entrepreneurial income		財產所得 Property income		移轉所得 Transfer receipts	
		金 額 Value (NT\$100 million)	結構比 Percent distribution (%)	金 額 Value (NT\$100 million)	結構比 Percent distribution (%)	金 額 Value (NT\$100 million)	結構比 Percent distribution (%)	金 額 Value (NT\$100 million)	結構比 Percent distribution (%)
		53 年 1964	644	273	42.36	284	44.19	53	8.23
57 年 1968	964	470	48.71	327	33.91	106	11.04	61	6.34
59 年 1970	1,217	654	53.70	357	29.36	123	10.13	83	6.81
61 年 1972	1,661	966	58.18	438	26.38	174	10.44	84	5.00
63 年 1974	2,945	1,776	60.31	741	25.16	309	10.49	119	4.04
65 年 1976	3,906	2,360	60.42	969	24.80	362	9.27	215	5.51
66 年 1977	4,748	2,795	58.87	1,140	24.01	570	12.00	243	5.12
67 年 1978	5,916	3,600	60.85	1,327	22.43	713	12.05	276	4.67
68 年 1979	7,438	4,471	60.11	1,779	23.92	848	11.40	340	4.57
69 年 1980	9,652	5,920	61.33	2,112	21.88	1,201	12.45	419	4.34
70 年 1981	11,565	7,185	62.13	2,459	21.26	1,387	12.00	534	4.61
71 年 1982	12,514	7,579	60.56	2,756	22.02	1,549	12.38	630	5.04
72 年 1983	14,001	8,448	60.34	3,101	22.15	1,683	12.02	769	5.49
73 年 1984	15,341	9,231	60.17	3,394	22.12	1,824	11.89	892	5.82
74 年 1985	16,053	9,623	59.95	3,564	22.20	1,927	12.00	939	5.85
75 年 1986	17,705	10,543	59.55	3,942	22.27	2,142	12.10	1,078	6.08
76 年 1987	19,620	11,662	59.44	4,432	22.59	2,333	11.89	1,193	6.08
77 年 1988	22,968	13,583	59.14	5,168	22.50	2,838	12.36	1,379	6.00
78 年 1989	27,121	16,250	59.92	5,734	21.14	3,557	13.11	1,580	5.83
79 年 1990	31,542	19,071	60.46	6,408	20.32	4,185	13.27	1,878	5.95
80 年 1991	36,705	22,141	60.32	7,199	19.61	5,106	13.91	2,259	6.16
81 年 1992	41,356	25,327	61.24	7,771	18.79	5,847	14.14	2,411	5.83
82 年 1993	47,929	28,428	59.31	8,707	18.17	6,979	14.56	3,815	7.96
83 年 1994	52,831	30,802	58.30	9,547	18.07	8,056	15.25	4,426	8.38
83 年年增率(%) Change in 1994	10.23	8.35	—	9.65	—	15.43	—	16.02	—

第 3 表 戶數五等分位組之平均每戶可支配所得  
 Table 3. Average Disposable Income per Household by  
 Disposable Income Quintile

單位：新台幣元  
 Unit：NT\$

年 別 Year	全體家庭平均 Average disposable income per household (NT\$)	可 支 配 所 得 按 戶 數 五 等 分 位 組 Average disposable income per household of each fifth				
		1 最低所得組 lowest 20 percent (NT\$)	2 Second 20 percent (NT\$)	3 Third 20 percent (NT\$)	4 Fourth 20 percent (NT\$)	5 最高所得組 Highest 20 percent (NT\$)
53年 1964	28,591	11,022	17,969	23,759	31,493	58,712
57年 1968	38,514	15,097	23,532	31,293	42,982	79,666
59年 1970	44,486	18,773	29,516	38,013	50,069	86,058
61年 1972	57,510	24,729	38,100	49,056	64,641	111,023
63年 1974	92,813	41,048	62,589	78,886	102,268	179,295
65年 1976	116,297	51,754	79,335	101,676	132,056	216,666
66年 1977	130,830	58,596	88,199	113,253	147,637	246,465
67年 1978	155,737	69,221	106,762	136,514	176,742	289,447
68年 1979	188,407	81,390	128,869	164,640	213,627	353,510
69年 1980	233,112	102,772	161,965	206,358	265,552	428,910
70年 1981	266,433	117,223	183,344	234,684	303,530	493,382
71年 1982	275,250	119,603	189,876	241,667	312,290	512,817
72年 1983	295,887	127,441	201,812	258,506	336,227	555,450
73年 1984	314,245	133,434	215,118	276,900	358,783	586,988
74年 1985	320,495	134,104	217,704	280,779	366,661	603,229
75年 1986	341,728	141,750	230,893	297,011	386,991	651,995
76年 1987	366,487	148,553	247,424	321,169	418,238	697,051
77年 1988	410,483	161,874	275,655	360,258	469,525	785,101
78年 1989	464,994	179,029	313,864	411,978	536,296	883,807
79年 1990	520,147	193,685	343,785	455,427	603,914	1,003,925
80年 1991	587,242	227,816	389,205	511,410	674,452	1,133,327
81年 1992	639,696	235,752	423,392	560,466	742,466	1,236,408
82年 1993	727,879	259,381	477,408	642,257	853,214	1,407,140
83年 1994	769,755	280,259	499,105	669,983	892,016	1,507,414
83年年增率(%) Change in 1994	5.75	8.05	4.54	4.32	4.55	7.13



第 4 表 戶數五等分位組之所得分配比與所得差距

Table 4. Percentage Share of Disposable Income by Percentile Group of Households and Income Inequality Indexes

年 別 Year	可支配所得按戶數五等分位組之所得分配比(%) Percent distribution of disposable income by percentile of households					第五分位組為第 一分位組之倍數 (倍) Ratio of income share of highest 20% to that of lowest 20%	吉尼係數 Gini's concentration coefficient
	1 最低所得組 lowest 20 percent	2 Second 20 percent	3 Third 20 percent	4 Fourth 20 percent	5 最高所得組 Highest 20 percent		
53 年 1964	7.71	12.57	16.62	22.03	41.07	5.33	0.321
57 年 1968	7.84	12.22	16.25	22.32	41.37	5.28	0.326
59 年 1970	8.44	13.27	17.09	22.51	38.69	4.58	0.294
61 年 1972	8.60	13.25	17.06	22.48	38.61	4.49	0.291
63 年 1974	8.84	13.49	16.99	22.05	38.63	4.37	0.287
65 年 1976	8.91	13.64	17.48	22.71	37.26	4.18	0.280
66 年 1977	8.96	13.48	17.31	22.57	37.68	4.21	0.284
67 年 1978	8.89	13.71	17.53	22.70	37.17	4.18	0.287
68 年 1979	8.64	13.68	17.48	22.68	37.52	4.34	0.285
69 年 1980	8.82	13.90	17.70	22.78	36.80	4.17	0.277
70 年 1981	8.80	13.76	17.62	22.78	37.04	4.21	0.281
71 年 1982	8.69	13.80	17.56	22.68	37.27	4.29	0.283
72 年 1983	8.61	13.64	17.47	22.73	37.55	4.36	0.287
73 年 1984	8.49	13.69	17.62	22.84	37.36	4.40	0.287
74 年 1985	8.37	13.59	17.52	22.88	37.64	4.50	0.290
75 年 1986	8.30	13.51	17.38	22.65	38.16	4.60	0.296
76 年 1987	8.11	13.50	17.53	22.82	38.04	4.69	0.299
77 年 1988	7.89	13.43	17.55	22.88	38.25	4.85	0.303
78 年 1989	7.70	13.50	17.72	23.07	38.01	4.94	0.303
79 年 1990	7.45	13.22	17.51	23.22	38.60	5.18	0.312
80 年 1991	7.76	13.25	17.42	22.97	38.60	4.97	0.308
81 年 1992	7.37	13.24	17.52	23.21	38.66	5.24	0.312
82 年 1993	7.13	13.12	17.65	23.44	38.66	5.42	0.316
83 年 1994	7.28	12.97	17.41	23.18	39.16	5.38	0.318

註一：五十三年至六十三年吉尼係數係以可支配所得十等分位資料計算，六十五年以後以未分組資料計算，計算公式均採用  $G = \sum(y_j - y_i)/n$ ，其中  $y_j \geq y_i$ ， $y_i = Y_i / \sum Y_i$ ， $Y_i$  為第  $i$  戶家庭之可支配所得。

註二：第五分位組為第一分位組之倍數為求精確係以第五分位組可支配所得總額除以第一分位組可支配所得總額計算而得。

Note : Gini's concentration coefficients are calculated from disposable income by ten equal divisions of households for 1964-1974, and from the disposable income of ungrouped sample households for 1976-1999, with the formula  $G = \sum(y_j - y_i)/n$ , for all  $y_j \geq y_i$ ,  $y_i = Y_i / \sum Y_i$ , where  $Y_i$  is the average disposable income of the  $i$ th division or the disposable income of the  $i$ th household.

第 5 表 政府對家庭移轉收支對所得分配之影響  
 Table 5. The Changes of Disposable Income occurred by Current Transfers Between Households and Government

單位：倍  
 Unit : Times

年別 Year	五等分位所得差距倍數 Ratio of income share of highest 20% to that of lowest 20%			移轉收支效果 Ratio difference		
	對政府移轉 收支前 Without current transfers A	加來自政府 移轉收入 Including current transfers from government B	實際(目前) With current transfers C	從政府 移轉收入 With current transfers from government A-B	對政府 移轉支出 With current transfers to government B-C	合計 With current transfers A-C
69年 1980	4.305	4.265	4.173	0.040	0.091	0.132
70年 1981	4.327	4.302	4.209	0.024	0.093	0.118
71年 1982	4.408	4.383	4.288	0.025	0.095	0.121
72年 1983	4.512	4.471	4.358	0.041	0.112	0.154
73年 1984	4.535	4.490	4.399	0.046	0.091	0.136
74年 1985	4.635	4.593	4.498	0.042	0.095	0.137
75年 1986	4.784	4.707	4.600	0.077	0.108	0.185
76年 1987	4.882	4.803	4.692	0.079	0.110	0.190
77年 1988	5.053	4.947	4.850	0.106	0.097	0.203
78年 1989	5.176	5.030	4.937	0.146	0.094	0.240
79年 1990	5.525	5.299	5.183	0.226	0.116	0.342
80年 1991	5.315	5.072	4.975	0.243	0.098	0.340
81年 1992	5.565	5.339	5.245	0.226	0.095	0.321
82年 1993	5.764	5.505	5.425	0.259	0.080	0.339
83年 1994	5.792	5.485	5.378	0.307	0.107	0.414

第 6 表 戶數十等分位組分界點之可支配所得  
Table 6. Boundary Between Each Disposable Income Decile

年 別 Year	可支配所得按戶數十等分位組之分界點 Boundary between each disposable income decile									
	1	2	3	4	5	6	7	8	9	10
67 年 1978	74,060	92,302	106,860	120,877	136,086	153,814	174,540	205,164	258,400	
68 年 1979	86,200	110,656	129,361	146,036	164,260	185,012	211,510	250,200	314,530	
69 年 1980	109,573	139,300	162,476	183,500	205,750	232,000	262,282	308,627	383,000	
70 年 1981	125,130	157,138	183,643	208,210	233,886	264,498	300,920	353,440	441,872	
71 年 1982	126,520	163,398	189,665	215,405	241,100	270,704	309,682	364,036	459,095	
72 年 1983	135,582	173,237	201,923	229,388	257,690	291,215	332,956	392,670	494,805	
73 年 1984	142,654	183,197	215,274	245,668	275,780	311,276	356,621	418,363	525,567	
74 年 1985	143,280	185,811	218,191	248,404	280,100	317,065	364,205	427,246	542,650	
75 年 1986	150,717	197,350	230,813	262,696	295,873	334,539	383,871	452,181	575,785	
76 年 1987	158,005	208,753	247,387	283,914	320,517	361,100	413,252	492,338	619,892	
77 年 1988	170,974	233,293	276,150	317,276	359,440	405,640	465,279	548,147	692,289	
78 年 1989	188,334	260,085	315,390	362,979	411,342	466,200	531,367	627,405	788,431	
79 年 1990	204,123	285,712	345,658	396,925	453,416	518,804	599,613	708,537	892,449	
80 年 1991	242,482	327,233	389,274	448,875	510,410	581,720	669,608	791,147	1,005,282	
81 年 1992	245,804	349,850	424,286	491,508	558,336	636,623	736,817	872,948	1,120,087	
82 年 1993	270,875	392,942	477,673	558,431	639,907	734,440	844,053	1,003,537	1,266,515	
83 年 1994	291,870	415,769	499,763	582,758	668,450	764,050	855,170	1,054,198	1,342,815	

第 7 表 世界各國家地區所得分配狀況  
Table 7. Income Distribution in Selected Countries

國 名 Countries	年 別 Year	所得按戶數五等分位組 之所得分配比 (%) Percentage share of house-hold income, by percentile groups of		最高所得組為最 低所得組之倍數 (倍) Ratio of income share of highest 20% to that of lowest 20% households	吉尼係數 Gini's concentration coefficient
		最低所得組 (20%) Lowest 20%	最高所得組 (20%) Highest 20%		
		一、低收入國家地區 Low-income countries:			
1. 宏都拉斯 Honduras	1989*	2.70	63.50	23.52	0.2779
2. 中國大陸 Mainland China	1990*	6.40	41.80	6.53	0.3368
二、中收入國家地區 Mid-income countries:					
1. 中華民國 Republic of China	1980	8.82	36.80	4.17	0.2771
	1988	7.89	38.25	4.85	0.3030
	1994	7.28	39.16	5.38	0.3184
2. 南斯拉夫 Yugoslavia	1989	5.30	44.20	8.34	0.3628
3. 韓國 Korea (South)	1988	7.39	42.24	5.72	0.3355
4. 哥斯達黎加 Costa Rica	1989*	4.00	50.80	12.70	0.4252
5. 委內瑞拉 Vene Zuela	1989*	4.80	49.50	10.31	0.4068
6. 馬來西亞 Malaysia	1989*	4.60	53.70	11.67	0.4412
7. 巴西 Brazil	1989*	2.10	67.50	32.14	0.5697
8. 哥倫比亞 Colombia	1991*	3.60	55.80	15.50	0.4688
9. 波蘭 Poland	1989*	9.20	36.10	3.92	0.2520
10. 匈牙利 Hungary	1989*	10.90	34.40	3.16	0.2166
三、高收入國家地區 High-income countries:					
1. 日本 Japan	1989	8.31	37.82	4.55	0.2879
2. 香港 Hong Kong	1991	4.30	52.80	12.28	0.4760
3. 瑞典 Sweden	1981	8.00	36.90	4.61	0.2764
4. 瑞士 Switzerland	1982	5.20	44.60	8.58	0.3568
5. 荷蘭 The Netherlands	1988	8.20	36.90	4.50	0.2720
6. 澳大利亞 Australia	1985	4.40	42.20	9.59	0.3572
7. 英國 United Kingdom	1988	4.60	44.30	9.63	0.3748
8. 加拿大 Canada	1987	5.70	40.20	7.05	0.3272
9. 美國 U.S.A.	1993	4.90	44.60	9.10	0.3950
10. 德國 Germany	1988	7.00	40.30	5.76	0.3145
11. 義大利 Italy	1986	6.80	41.00	6.03	0.3196
12. 西班牙 Spain	1988	8.30	36.60	4.41	0.2649
13. 以色列 Israel	1979	6.00	39.60	6.60	0.3184
14. 法國 France	1989	5.60	41.90	7.48	0.3372
15. 新加坡 Singapore	1982-83	5.10	48.90	9.59	0.3968

附註：一、表中星號(\*)為平均每人所得資料。吉尼係數除我國採未分組資料計算(同第四表)外，其餘各國均採五等分位組資料計算。

二、資料來源：WORLD DEVELOPMENT REPORT 1994(世界銀行發行)。韓國資料來源為韓國社會指標，1993。日本資料來源為全國消費實態調查報告，1989。美國資料來源為 Income, Poverty, and Valuation of Noncash Benefits, 1993。香港資料來源為 Population Census Main Report, 1991。

Note :1. \*Per capita income, Gini's concentration coefficients are calculated from income quintile grouped data of selected countries with an exception that for the Republic of China, which is the coefficients were derived from disposable income of the ungrouped sample households.

2. Source : World Development Report, 1994 (The World Bank).  
Korea (South) : Social statistics Survey, 1993.  
Japan : National Survey of Family Income and Expenditure, 1989.  
U.S.A.: Income, Poverty, and Valuation of Noncash Benefits, 1993.  
Hong Kong : Population Census Main Report, 1991.

第 8 表 可支配所得、消費支出及儲蓄  
Table 8. Disposable Income, Final Consumption Expenditure, and Savings

年別 Year	可支配所得 (億元) Disposable income (NT\$100 million)	消費支出 (億元) Consumption expenditure (NT\$100 million)	儲蓄 (億元) Savings (NT\$100 million)	平均 每 戶 Value per household			
				可支配所得 (元) Disposable income (NT\$)	消費支出 (元) Consumption expenditure (NT\$)	儲蓄 (元) Savings (NT\$)	儲蓄率 (%) Savings rate (%)
53 年 1964	615	546	69	28,591	25,381	3,211	11.23
57 年 1968	914	832	81	38,514	35,097	3,417	8.87
59 年 1970	1,148	1,056	92	44,486	40,929	3,558	8.00
60 年 1971	1,338	1,211	127	50,280	45,526	4,754	9.46
61 年 1972	1,577	1,370	207	57,510	49,965	7,545	13.12
62 年 1973	2,007	1,703	303	71,054	60,311	10,743	15.12
63 年 1974	2,703	2,358	351	92,813	80,942	12,049	12.96
64 年 1975	3,066	2,615	457	101,821	86,849	15,173	14.87
65 年 1976	3,625	2,983	651	116,297	95,714	20,899	17.92
66 年 1977	4,249	3,398	860	130,830	104,640	26,473	20.19
67 年 1978	5,248	4,118	1,143	155,737	122,207	33,919	21.73
68 年 1979	6,635	5,193	1,464	188,407	147,459	41,565	21.99
69 年 1980	8,568	6,604	1,992	233,112	179,687	54,204	23.17
70 年 1981	10,199	7,638	2,597	266,433	199,523	67,846	25.38
71 年 1982	10,915	8,364	2,606	275,250	210,906	65,719	23.76
72 年 1983	12,144	9,285	2,933	295,887	226,234	71,459	24.00
73 年 1984	13,194	10,235	3,051	314,245	243,784	72,673	22.96
74 年 1985	13,742	10,560	3,248	320,495	246,277	75,749	23.52
75 年 1986	15,128	11,443	3,686	341,728	258,474	83,254	24.36
76 年 1987	16,763	12,584	4,180	366,487	275,104	91,382	24.93
77 年 1988	19,437	14,310	5,127	410,483	302,207	108,276	26.38
78 年 1989	22,767	16,494	6,273	464,994	336,875	128,119	27.55
79 年 1990	26,145	18,614	7,531	520,147	370,323	149,824	28.80
80 年 1991	30,302	21,247	9,055	587,242	411,760	175,482	29.88
81 年 1992	33,823	23,540	10,283	639,696	445,220	194,476	30.40
82 年 1993	39,444	27,319	12,125	727,879	504,133	223,747	30.74
83 年 1994	42,855	30,397	12,458	769,755	545,987	223,768	29.07
83 年增率(%) Change in 1994	8.65	11.27	2.75	5.75	8.30	0.01	—

第 9 表 戶數五等分位組之平均每戶消費支出  
 Table 9. Average Consumption Expenditure per Household by Disposable Income Quintile

單位：元  
 Unit：NT\$

年別 Year	全體家庭平均 Average consumption expenditure per household	可支配所得按戶數五等分位組 Disposable income quintile				
		1 最低所得組 Lowest 20%	2 Second 20%	3 Third 20%	4 Fourth 20%	5 最高所得組 Highest 20%
63 年 1974	80,942	41,046	59,573	73,990	91,952	138,150
64 年 1975	86,849	43,505	64,305	78,730	98,159	149,543
65 年 1976	95,714	48,467	70,376	88,163	109,888	161,677
66 年 1977	104,640	52,801	77,060	95,065	120,125	178,141
67 年 1978	122,207	62,439	91,997	113,452	140,073	203,075
68 年 1979	147,459	75,063	111,833	137,413	169,118	243,882
69 年 1980	179,687	93,207	140,560	171,305	206,460	286,903
70 年 1981	199,523	105,282	154,925	190,436	230,071	316,899
71 年 1982	210,906	110,135	165,162	200,982	242,454	335,796
72 年 1983	226,234	119,019	175,513	215,119	259,178	362,341
73 年 1984	243,784	126,944	188,902	230,399	281,013	391,663
74 年 1985	246,277	126,996	189,388	233,474	285,547	395,979
75 年 1986	258,474	132,570	201,167	244,231	296,600	417,802
76 年 1987	275,104	134,948	210,806	260,769	320,141	448,858
77 年 1988	302,207	148,715	234,288	290,348	348,809	488,875
78 年 1989	336,875	163,638	263,082	324,824	392,116	540,717
79 年 1990	370,323	177,935	286,961	354,609	431,054	601,057
80 年 1991	411,760	202,205	323,411	393,912	475,757	663,517
81 年 1992	445,220	211,622	351,510	432,439	517,933	712,598
82 年 1993	504,133	238,753	394,795	490,342	590,955	805,819
83 年 1994	545,987	255,078	419,297	522,530	624,470	908,563
83 年消費率(%) Consumption expenditure rate	70.93	91.02	84.01	77.99	70.01	60.27

第 10 表 戶數五等分位組之平均每戶儲蓄  
Table 10. Average Savings per Household by Disposable Income Quintile

單位：元  
Unit：NT\$

年別 Year	可支配所得按戶數五等分位組 Disposable income quintile				
	1 最低所得組 Lowest 20%	2 Second 20%	3 Third 20%	4 Fourth 20%	5 最高所得組 Highest 20%
64 年 1975	1,978	5,205	9,239	15,655	43,799
65 年 1976	3,365	9,134	13,764	22,562	55,667
66 年 1977	5,897	11,313	18,378	27,844	68,935
67 年 1978	6,925	14,945	23,310	37,116	87,297
68 年 1979	6,574	17,422	27,626	45,157	111,036
69 年 1980	9,793	21,848	35,686	59,861	143,831
70 年 1981	12,219	29,023	45,055	74,518	178,414
71 年 1982	10,182	25,658	41,980	71,469	179,309
72 年 1983	9,280	27,401	45,085	79,068	196,461
73 年 1984	7,175	27,633	48,316	80,293	199,943
74 年 1985	7,591	29,007	48,520	82,833	210,792
75 年 1986	9,180	29,726	52,780	90,391	234,193
76 年 1987	13,606	36,617	60,400	98,097	248,193
77 年 1988	13,159	41,368	69,910	120,716	296,226
78 年 1989	15,391	50,783	87,154	144,181	343,090
79 年 1990	15,750	56,825	100,817	172,862	402,868
80 年 1991	25,611	65,794	117,499	198,695	469,810
81 年 1992	24,130	71,882	128,027	224,533	523,810
82 年 1993	20,627	82,614	151,915	262,258	601,321
83 年 1994	25,181	79,808	147,453	267,546	598,851
83 儲蓄率(%) Savings rate	8.98	15.99	22.01	29.99	39.73

第 11 表 平均每戶及每位所得收入者之可支配所得按性別分  
 Table 11. Average Disposable Income per Household by sex of Households Heads  
 and Average Disposable Income of income recipients by sex

單位：元  
 Unit：NT\$

年別 Year	平均每戶可支配所得 (按經濟戶長性別分) Average Disposable Income per Household by sex of Households Heads			平均每位所得收入者 Average Disposable Income of income recipients		
	合計 Total	男 Male	女 Female	合計 Total	男 Male	女 Female
65 年 1976	116,297	116,799	108,063	68,765	78,680	40,775
66 年 1977	130,830	131,621	117,971	76,038	88,148	44,198
67 年 1978	155,737	156,818	139,701	90,826	104,971	55,019
68 年 1979	188,407	190,684	156,727	107,841	125,714	64,730
69 年 1980	233,112	236,383	189,103	133,027	156,424	79,164
70 年 1981	266,433	269,777	224,599	150,267	175,737	93,829
71 年 1982	275,250	280,259	222,634	155,277	181,219	98,363
72 年 1983	295,887	300,451	247,901	165,776	194,052	105,879
73 年 1984	314,245	320,198	256,311	177,385	206,461	114,893
74 年 1985	320,495	327,168	257,701	183,044	212,290	120,596
75 年 1986	341,728	349,135	277,920	190,292	222,635	125,800
76 年 1987	366,487	376,546	280,358	208,190	242,163	137,733
77 年 1988	410,483	420,552	326,153	237,371	273,940	161,901
78 年 1989	464,994	475,694	377,944	269,365	310,235	185,777
79 年 1990	520,147	534,896	407,757	298,403	342,963	208,110
80 年 1991	587,242	601,501	481,884	340,356	389,773	242,569
81 年 1992	639,696	660,255	493,192	371,869	426,969	264,924
82 年 1993	727,879	752,078	565,547	415,371	474,418	301,076
83 年 1994	769,755	797,902	590,984	439,579	503,473	320,960



第 12 表 家庭消費支出按消費型態分  
Table 12. Percent Distribution of Total Expenditures

單位：%  
Unit：%

年 別 Year	合 計 Total	食品飲料 及 菸 草 Food, beverage and tobacco	衣 著 鞋襪類 Clothing and footwear	房地租、 水費、燃 料和動力 Rent, fuel and power	家庭器具 及設備和 家庭管理 Family furniture, furnishing, household equipment and household operations	醫療及 保 健 Medical care and health expenses	運輸交通 及 通 訊 Transport and communi- cation	娛樂教 育及文 化服務 Recreation, entertain- ment, education and cultural services	雜項支出 Miscella- neous
53 年 1964	100.00	59.70	6.30	17.20	3.40	5.30	2.00	1.20	4.90
57 年 1968	100.00	51.75	5.84	19.01	4.66	5.54	2.70	1.65	8.85
59 年 1970	100.00	52.46	5.79	18.19	3.96	5.95	3.00	2.66	7.99
61 年 1972	100.00	47.81	6.47	20.78	3.95	3.89	3.53	7.06	6.51
63 年 1974	100.00	49.40	6.15	20.71	3.79	3.92	3.99	6.06	5.98
65 年 1976	100.00	46.38	6.83	21.45	3.87	4.61	4.99	6.38	5.49
66 年 1977	100.00	43.89	6.79	22.77	4.02	4.28	5.48	7.32	5.45
67 年 1978	100.00	42.93	6.66	22.64	4.13	4.74	5.67	7.80	5.43
68 年 1979	100.00	41.03	7.41	22.91	4.64	4.62	6.12	7.63	5.64
69 年 1980	100.00	40.35	7.03	23.65	4.57	4.20	6.68	8.18	5.34
70 年 1981	100.00	39.44	6.80	24.13	4.58	4.50	6.89	8.30	5.36
71 年 1982	100.00	38.71	6.60	24.30	4.37	5.07	6.86	8.65	5.44
72 年 1983	100.00	38.94	6.25	24.13	4.44	5.23	7.15	8.67	5.19
73 年 1984	100.00	38.83	5.93	23.34	4.42	5.07	8.18	9.03	5.20
74 年 1985	100.00	38.20	5.89	23.54	4.12	5.26	8.30	9.52	5.17
75 年 1986	100.00	37.42	5.84	23.26	4.30	5.42	8.23	10.03	5.50
76 年 1987	100.00	36.46	6.00	23.00	4.42	5.36	8.50	10.64	5.62
77 年 1988	100.00	35.02	6.10	23.17	4.65	5.24	8.42	11.74	5.66
78 年 1989	100.00	33.67	6.03	23.82	4.59	4.86	9.24	12.01	5.78
79 年 1990	100.00	32.33	5.92	24.62	4.27	4.82	8.83	13.34	5.87
80 年 1991	100.00	30.92	5.96	25.70	4.33	5.40	8.92	12.82	5.95
81 年 1992	100.00	29.79	6.10	26.38	4.20	5.08	8.97	13.36	6.12
82 年 1993	100.00	27.73	5.65	25.55	4.05	7.82	9.82	13.01	6.37
83 年 1994	100.00	26.05	4.90	25.65	4.56	8.49	9.87	13.48	7.00

第 13 表 農家與非農家平均每戶及每人可支配所得

Table 13. Average Disposable Income per Households and per Capita Disposable Income by Farm or Non-farm Households

單位：元；%  
Unit：NT\$；%

年別 Year	平均每戶可支配所得 Average disposable income per household			平均每人可支配所得 Per capita disposable income		
	農家 Farm (A)	非農家 Non-farm (B)	比較 (非農家=100) (A)/(B)	農家 Farm (A)	非農家 Non-farm (B)	比較 (非農家=100) (A)/(B)
53年 1964	27,995	28,982	96.59	3,682	5,212	70.64
57年 1968	30,154	42,365	71.18	4,487	7,807	57.47
59年 1970	32,994	49,177	67.09	4,984	8,925	55.84
60年 1971	38,538	53,789	71.65	5,839	9,979	58.51
61年 1972	46,410	61,429	75.55	7,140	11,624	61.42
62年 1973	59,696	77,618	76.91	9,371	15,013	62.42
63年 1974	79,027	101,638	77.75	12,564	19,890	63.17
64年 1975	83,435	110,654	75.40	13,678	21,697	63.04
65年 1976	100,041	121,887	82.08	16,440	24,601	66.83
66年 1977	107,917	138,164	78.11	18,016	29,026	62.07
67年 1978	129,362	163,717	79.02	22,265	35,208	63.24
68年 1979	157,797	198,027	79.68	27,684	42,956	64.45
69年 1980	198,523	243,389	81.57	35,199	52,682	66.81
70年 1981	219,696	279,956	78.48	39,443	61,260	64.39
71年 1982	232,870	287,497	81.00	42,110	63,747	66.06
72年 1983	247,548	309,360	80.02	46,184	68,291	67.63
73年 1984	262,260	327,988	79.96	48,838	72,886	67.01
74年 1985	271,271	333,041	81.45	52,067	75,009	69.41
75年 1986	294,148	353,023	83.32	57,339	80,415	71.30
76年 1987	314,370	378,285	83.10	63,509	88,178	72.02
77年 1988	343,140	424,814	80.77	71,488	101,874	70.17
78年 1989	384,559	481,149	79.93	83,238	115,107	72.31
79年 1990	424,204	539,023	78.70	91,031	131,469	69.24
80年 1991	484,495	606,021	79.95	105,097	148,535	70.76
81年 1992	521,166	662,162	78.71	117,380	163,901	71.62
82年 1993	616,736	747,241	82.54	136,749	185,881	73.57
83年 1994	648,082	789,391	82.10	146,294	199,846	73.20
83年年增率(%) Change in 1994	5.08	5.64	—	6.98	7.51	—

第 14 表 農家平均每戶所得總額按來自農業與非農業分  
Table 14. Farm Households Income from Agricultural and Non-agricultural

年 別 Year	金 額 (元) Values per household (NT\$)			結 構 比 (%) Percent distribution (%)		
	農家平均每 戶所得總額 Farm households' personal income	來 自 農 業 所 得 Agricultural income	來 自 非 農 業 所 得 Non-agricultura l income	合 計 Farm households' personal income	來 自 農 業 所 得 Agricultural income	來 自 非 農 業 所 得 Non-agricultura l income
53 年 1964	29,494	19,082	10,412	100.00	64.70	35.30
57 年 1968	31,966	16,823	15,143	100.00	52.63	47.37
59 年 1970	35,439	17,257	18,182	100.00	48.69	51.31
60 年 1971	40,858	18,480	22,378	100.00	45.23	54.77
61 年 1972	49,003	20,721	28,282	100.00	42.29	57.71
62 年 1973	54,352	24,763	29,589	100.00	45.56	54.44
63 年 1974	82,980	39,917	43,063	100.00	48.10	51.90
64 年 1975	88,061	39,853	48,208	100.00	45.26	54.74
65 年 1976	106,257	41,377	64,880	100.00	38.94	61.06
66 年 1977	116,570	40,381	76,189	100.00	34.64	65.36
67 年 1978	142,291	40,987	101,304	100.00	28.81	71.19
68 年 1979	174,423	44,600	129,823	100.00	25.57	74.43
69 年 1980	219,412	54,436	164,976	100.00	24.81	75.19
70 年 1981	244,424	64,457	179,967	100.00	26.37	73.63
71 年 1982	262,245	73,084	189,161	100.00	27.87	72.13
72 年 1983	279,845	71,729	208,116	100.00	25.63	74.37
73 年 1984	302,000	74,765	227,235	100.00	24.76	75.24
74 年 1985	310,585	76,889	233,696	100.00	24.76	75.24
75 年 1986	337,331	78,341	258,990	100.00	23.22	76.78
76 年 1987	361,992	87,557	274,435	100.00	24.19	75.81
77 年 1988	399,651	96,984	302,667	100.00	24.27	75.73
78 年 1989	453,002	99,575	353,427	100.00	21.98	78.02
79 年 1990	503,830	101,265	402,563	100.00	20.10	79.90
80 年 1991	572,269	122,360	449,909	100.00	21.38	78.62
81 年 1992	617,941	124,497	493,444	100.00	20.15	79.85
82 年 1993	727,574	134,466	593,108	100.00	18.48	81.52
83 年 1994	775,083	154,129	620,954	100.00	19.89	80.11
83 年年增率(%) Change in 1994	6.53	14.62	4.69	—	—	—

第 15 表 所得收入者五等分位組之可支配所得分配比與所得差距  
 Table 15. Percentage Share of Disposable Income by Percentile Groups of Income Recipients and Measures of Income Distribution

	可支配所得按人數五等分位組之所得分配比 (%) Percent distribution of disposable income by quintile of income recipients (%)					第五分位組為 第一分位組之 倍數(倍) Ratio of income share of highest 20% to that of lowest 20%	吉尼 係數  Gini's concentration coefficient
	1 Lowest 20%	2 Second 20%	3 Third 20%	4 Fourth 20%	5 Highest 20%		
68 年 1979	5.57	11.34	17.02	24.20	41.87	7.52	0.36589
69 年 1980	5.52	11.34	17.15	24.57	41.42	7.50	0.36344
70 年 1981	5.68	11.53	17.42	24.85	40.52	7.13	0.35370
71 年 1982	5.83	11.51	17.34	24.62	40.70	6.98	0.35440
72 年 1983	5.69	11.57	17.29	24.38	41.07	7.22	0.35742
73 年 1984	6.20	11.79	17.22	24.06	40.74	6.57	0.34799
74 年 1985	6.33	11.85	17.34	24.05	40.43	6.39	0.34409
75 年 1986	6.24	11.84	17.26	23.71	40.95	6.56	0.34915
76 年 1987	6.51	12.08	17.21	23.66	40.53	6.23	0.34358
77 年 1988	6.46	12.00	17.34	23.67	40.53	6.27	0.34483
78 年 1989	6.39	12.14	17.31	23.87	40.28	6.30	0.34326
79 年 1990	6.27	12.22	17.44	23.88	40.20	6.41	0.34351
80 年 1991	6.39	12.20	17.30	23.77	40.35	6.31	0.34406
81 年 1992	6.50	12.23	17.39	23.80	40.07	6.16	0.34001
82 年 1993	6.65	12.12	17.18	23.51	40.55	6.10	0.34203
83 年 1994	6.71	12.14	17.15	23.32	40.67	6.06	0.34211

第 16 表 所得收入者十等分位組分界點之可支配所得  
 Table 16. Boundary Between Each Disposable Income Decile of Income Recipients

單位：元  
Unit：NT\$

年 別 Year	可支配所得按人數十等分位組之分界點 Boundary between each disposable income decile of income recipients									
	1	2	3	4	5 (中位數所得)	6	7	8	9	10
67 年 1978	25,250	39,600	51,640	64,887	79,066	94,400	110,460	131,200	165,996	
68 年 1979	32,400	48,000	60,672	75,100	91,488	109,800	129,725	154,269	196,390	
69 年 1980	39,000	59,000	75,120	93,400	114,000	137,000	162,644	193,532	242,210	
70 年 1981	45,618	68,200	86,245	106,370	130,286	157,166	186,130	218,450	269,500	
71 年 1982	48,000	70,979	89,252	109,600	134,000	161,364	190,090	225,036	278,132	
72 年 1983	49,500	75,700	95,680	117,313	143,345	170,907	200,655	238,775	298,255	
73 年 1984	59,035	84,945	103,828	126,000	152,550	180,000	211,875	251,500	316,075	
74 年 1985	61,355	88,201	107,550	131,122	158,499	186,453	218,601	260,400	326,625	
75 年 1986	62,400	91,500	111,920	136,555	163,955	191,900	224,400	265,434	336,500	
76 年 1987	72,000	101,480	125,484	151,575	179,142	208,293	244,500	290,755	365,400	
77 年 1988	83,050	115,118	141,967	172,400	205,329	240,000	279,217	330,710	411,663	
78 年 1989	92,575	129,558	163,561	196,610	232,575	272,400	319,860	378,672	471,872	
79 年 1990	100,000	145,842	182,319	220,339	258,355	303,352	354,876	417,575	522,102	
80 年 1991	117,604	166,068	207,237	248,280	293,545	344,147	401,306	477,000	597,169	
81 年 1992	130,300	184,365	227,845	272,064	322,506	376,972	440,040	521,115	651,034	
82 年 1993	147,459	203,573	250,888	300,462	356,000	414,798	484,364	577,374	735,849	
83 年 1994	158,585	216,640	266,530	320,022	376,448	435,702	507,704	604,301	771,196	

第 17 表 所得收入者平均每人可支配所得及中位數所得按行業別分  
 Table 17. Mean and Median Disposable Income of Income Recipients by Industry

	所得收入者平均每人可支配所得 Mean disposable income				所得收入者中位數可支配所得 Median disposable income			
	82 年 1993		83 年 1994		82 年 1993		83 年 1994	
	金額 (元) Value (NT\$)	年增率 (%) Change (%)	金額 (元) Value (NT\$)	年增率 (%) Change (%)	金額 (元) Value (NT\$)	年增率 (%) Change (%)	金額 (元) Value (NT\$)	年增率 (%) Change (%)
全體所得收入者： All income recipients	415,370	11.69	439,579	5.83	356,000	10.39	376,448	5.74
按行業別分： Industry								
1.農林漁牧業 Agriculture, forestry, fishing and animal husbandry	234,941	15.14	254,844	8.47	173,590	14.28	192,752	11.04
2.礦業及土石採取業 Mining and quarrying	490,034	-4.37	528,344	7.82	467,720	0.62	478,325	2.27
3.製造業 Manufacturing	386,312	13.54	416,560	7.83	324,206	12.81	346,534	6.89
4.水電燃氣業 Water, electricity and gas	633,933	11.17	645,680	1.85	604,963	8.03	612,884	1.31
5.營造業 Construction	430,538	8.89	461,975	7.30	390,834	8.34	421,441	7.83
6.商業 Commerce	442,656	6.97	472,030	6.64	379,815	5.98	395,666	4.17
7.運輸、倉儲及通信業 Transport, storage and communication	523,892	15.07	540,101	3.09	482,922	12.36	494,938	2.49
8.金融、保險、不動產及工商服務業 Finance, insurance, real estate and business services	524,691	7.30	555,255	5.83	451,003	7.80	467,087	3.57
9.公共行政、社會服務及個人服務業 Community, social and personal	492,579	11.68	502,442	2.00	435,741	10.21	439,338	0.83
10.無行業 Non-working	281,561	13.16	304,308	8.08	215,125	6.44	235,995	9.70

第 18 表 所得收入者平均每人可支配所得及中位數所得按職業別分  
 Table 18. Mean and Median Disposable Income of Income Recipients by Occupation

	所得收入者平均每人可支配所得 Mean disposable income				所得收入者中位數可支配所得 Median disposable income			
	82 年 1993		83 年 1994		82 年 1993		83 年 1994	
	金額 (元) Value (NT\$)	年增率 (%) Change (%)	金額 (元) Value (NT\$)	年增率 (%) Change (%)	金額 (元) Value (NT\$)	年增率 (%) Change (%)	金額 (元) Value (NT\$)	年增率 (%) Change (%)
全體所得收入者： All income recipient	415,370	11.69	439,579	5.83	356,000	10.39	376,448	5.74
按職業別分： Occupation								
1.民意代表、行政主管、 企業主管及經理人員 Legislators, government administrators, business executives and managers	836,036	7.10	923,504	10.46	732,473	8.28	797,981	8.94
2.專業人員 Professionals	693,381	17.02	705,879	1.80	632,852	13.85	648,888	2.53
3.技術員及助理專業人員 Technicians and associate professionals	514,233	11.71	535,672	4.17	467,798	8.82	487,871	4.29
4.事務工作人員 Clerks	375,888	12.54	400,540	6.56	333,410	11.08	358,184	7.43
5.服務工作人員及售貨員 Service workers, shop and market sales workers	414,049	10.24	429,628	3.76	351,481	5.37	367,410	4.53
6.農林漁牧工作人員 Agricultural, animal husbandry, forestry workers and fishermen	231,437	15.70	248,220	7.25	171,115	14.78	189,137	10.53
6.1.農事畜牧工作者 Agricultural and animal husbandry workers	217,942	15.00	236,423	8.48	158,485	12.15	178,362	12.54
6.2 林漁工作者 Forestry workers and fishermen	356,264	12.94	384,578	7.95	319,489	18.59	356,720	11.65
7/8/9.技術工、機械設備 操作工、組裝工及 體力工 Craft and related workers, plant and machine operators laborers	366,634	11.96	385,703	5.20	339,805	12.33	358,313	5.45
7.技術工及有關工作人員 Craft and related trades workers	399,837	14.69	431,954	8.03	377,040	16.01	409,550	8.62
8.機械設備操作工及組裝工 Plant and machine operators and assemblers	358,543	10.97	369,525	3.06	324,648	8.78	333,650	2.77
9.非技術工及體力工 Laborers	299,649	13.90	309,587	3.32	271,599	10.12	281,881	3.79
10.其他 Others	312,253	8.91	330,483	5.84	235,412	4.59	254,546	8.13

第19表 所得收入者平均每人可支配所得及中位數所得按教育程度及經濟特性別分  
 Table 19. Mean and Median Disposable Income of Income Recipients by Educational Attainment and by Socio-Economic Status

	所得收入者平均每人可支配所得				所得收入者中位數可支配所得			
	Mean disposable income				Median disposable income			
	82年 1993		83年 1994		82年 1993		83年 1994	
金額 (元) Value (NT\$)	年增率 (%) Change (%)	金額 (元) Value (NT\$)	年增率 (%) Change (%)	金額 (元) Value (NT\$)	年增率 (%) Change (%)	金額 (元) Value (NT\$)	年增率 (%) Change (%)	
全體所得收入者： All income recipient	415,370	11.69	439,579	5.83	356,000	10.39	376,448	5.74
按教育程度別分： Education Attainment								
1. 研究院(所)及以上 Graduate school and above	756,600	3.08	838,547	10.83	699,014	-1.54	787,053	12.59
2. 大學教育 University	662,900	9.02	693,718	4.65	611,835	12.86	622,704	1.78
3. 專科教育 Junior college	525,090	13.68	538,212	2.50	466,581	11.48	481,869	3.28
4. 高中教育 Senior high school	411,381	9.76	433,449	5.36	353,912	7.81	375,983	6.24
5. 國中教育 Junior high school	377,878	11.55	402,047	6.40	334,965	11.73	355,324	6.08
6. 國小教育及以下 Primary school, Supplementary school and illiteracy	328,458	14.31	344,652	4.93	274,000	13.36	282,636	3.15
按經濟特性別分： Socio-economic status								
1. 農業雇主及農業自營作業 者 Agricultural employers and agricultural own-account	231,026	15.15	251,108	8.69	158,810	12.68	177,587	11.82
2. 非農業雇主 Non-agricultural employers	861,228	12.79	890,735	3.43	737,316	12.53	738,135	0.11
3. 非農業自營作業 者 non-agricultural own-account workers	480,270	8.46	510,871	6.37	436,900	5.74	465,041	6.44
4. 農業受雇者 Agricultural employees	247,733	14.72	267,609	8.02	208,452	15.81	233,450	11.99
5. 非農業經理管理及專業 受雇者 Employees of non-agricultu- ral managers, administrators and professionals	741,797	9.20	818,686	10.37	669,653	9.77	722,128	7.84
6. 文書推銷及服務工作者 Clerks, salesmen and service workers	430,766	13.18	445,816	3.49	379,505	10.35	396,367	4.44
7. 非農業體力勞動者 Industrial laborers	345,630	11.62	362,074	4.76	323,804	12.53	341,870	5.58
8. 其他 Others	312,253	8.91	330,483	5.84	235,412	4.59	254,546	8.13



第 20 表 所得收入者之基本所得及人數按縣內、縣外工作地點分  
 Table 20. Percentage Share of Primary Income and Number of Income Recipients of Taiwan Area by Place of Work

民國 83 年 1994

	基本所得 (億元) Primary income (NT\$100 million)	基本所得分配比(%) Percent distribution of primary income by place of work				所得收入 者 人 數 (人) Number of income recipients (person)	所得收入者人數分配比(%) Percent distribution of income recipients by place of work			
		就業者 Employed persons		無業者 From non- working	就業者 Employed persons		無業者 From non- working			
		來 自 本 縣 市 Earned from the city	來 自 外 縣 市 Earned from other cities		來 自 本 縣 市 Earned from the city			來 自 外 縣 市 Earned from other cities		
台灣地區	Taiwan Area	40,227	82.94	15.1	1.96	9,568,121	80.22	12.59	7.19	
臺北市	Taipei City	8,117	88.49	9.39	2.12	1,399,444	85.74	8.16	6.1	
高雄市	Kaohsiung	3,216	90.3	7.94	1.75	681,881	87.2	5.58	7.22	
臺北縣	Taipei County	6,771	69.78	28.78	1.44	1,535,940	68.16	25.31	6.54	
宜蘭縣	Yilan County	686	89.79	6.8	3.41	201,792	80.12	5.51	14.37	
桃園縣	Taoyuan	2,790	87.62	9.96	2.42	678,260	85.08	7.98	6.94	
新竹縣	Hsinchu	633	74.77	23.27	1.97	179,860	74.94	18.84	6.22	
苗栗縣	Miaoli County	778	88.09	10.72	1.19	225,493	84.37	8.28	7.34	
台中縣	Taichung	2,382	82.93	15.22	1.85	574,643	81.71	13.61	4.68	
彰化縣	Changhua	1,697	91.92	7.02	1.06	510,251	90.15	5.61	4.24	
南投縣	Nantou	757	88.94	9.96	1.09	229,811	86.84	7.3	5.86	
雲林縣	Yunlin	822	92.24	7.15	0.61	279,425	87.81	3.56	8.63	
嘉義縣	Chiayi County	601	79.8	19.33	0.87	207,666	78.24	14.6	7.16	
台南縣	Tainan	1,596	83.13	14.92	1.96	481,607	82.88	11.52	5.59	
高雄縣	Kaohsiung	1,902	71.37	26.03	2.6	530,042	69.14	21.77	9.09	
屏東縣	Pingtung	1,416	85.71	13.05	1.24	388,091	84.5	9.04	6.47	
台東縣	Taitung	350	95.01	0.88	4.11	97,977	85.02	0.53	14.45	
花蓮縣	Hualien	648	89.48	6.8	3.72	157,982	84.99	5.22	9.79	
澎湖縣	Penghu	93	96.28	.	3.72	33,202	71.85	.	28.15	
基隆市	Keelung City	764	67.85	30.7	1.45	177,772	62.89	28.34	8.77	
新竹市	Hsinchu City	711	80.45	16.6	2.95	159,107	74.35	12.98	12.66	
台中市	Taichung City	1,756	83.38	13.25	3.36	381,833	79.91	10.76	9.32	
嘉義市	Chiayi City	451	73.13	23.9	2.97	109,393	69.19	18.76	12.05	
台南市	Tainan City	1,292	85.57	12.6	1.82	346,649	82.83	10.06	7.12	

第 21 表 所得收入者人數與按年齡組別及性別之分配  
 Table 21. Number of Income Recipients, Percentages of Income Recipients by age and by Sex

單位：%  
Unit：%

年 別	合 計 (人 數) Number of recipients (person)	按 年 齡 組 別 之 分 配 Percent distribution by age of income recipients							按 性 別 之 分 配 Percent distribu- tion by sex of	
		未 滿	30~34	35~39	40~44	45~54	55~64	65 歲	男 Male	女 Female
		Under 30 years	30~34 years	35~39 years	40~44 years	45~54 years	55~64 years	65 years and over		
65 年 1976	5,027,156	34.23	11.80	13.12	11.80	19.33	8.01	1.72	73.47	26.53
66 年 1977	5,280,470	35.20	12.85	12.69	9.93	19.29	8.08	1.96	72.55	27.45
67 年 1978	5,599,661	35.19	12.32	12.61	11.07	18.75	8.08	1.98	71.26	28.74
68 年 1979	6,019,798	36.39	12.49	12.03	10.35	18.29	8.13	2.33	70.53	29.47
69 年 1980	6,375,376	35.57	13.57	11.36	10.71	17.98	8.34	2.46	69.72	30.28
70 年 1981	6,636,872	34.66	15.36	10.47	10.47	17.35	9.16	2.53	68.90	31.10
71 年 1982	6,840,771	34.02	15.52	10.50	10.38	17.01	9.89	2.68	68.68	31.32
72 年 1983	7,143,968	33.14	16.37	10.98	10.25	16.57	9.86	2.83	67.93	32.07
73 年 1984	7,197,273	32.07	16.42	11.69	10.04	16.12	10.40	3.26	68.26	31.74
74 年 1985	7,271,473	30.32	16.70	12.52	9.84	16.03	10.98	3.62	68.12	31.88
75 年 1986	7,714,927	30.75	16.30	13.83	9.21	15.11	10.96	3.84	66.60	33.40
76 年 1987	7,811,583	29.53	15.75	14.49	9.22	15.50	10.96	4.54	67.48	32.52
77 年 1988	7,995,125	28.01	16.50	15.39	9.42	15.12	10.82	4.74	67.36	32.64
78 年 1989	8,263,573	27.34	16.11	15.81	10.16	14.92	10.62	5.04	67.16	32.84
79 年 1990	8,574,546	26.87	15.59	15.74	10.72	14.98	10.60	5.51	66.96	33.04
80 年 1991	8,791,319	25.30	16.18	16.05	12.28	14.09	10.45	5.66	66.43	33.57
81 年 1992	8,976,028	24.34	15.58	16.15	13.23	14.36	10.18	6.17	66.00	34.00
82 年 1993	9,345,551	23.87	15.18	15.14	14.23	14.78	9.67	7.14	65.94	34.06
83 年 1994	9,568,121	23.08	14.67	15.57	14.03	15.52	9.65	7.47	64.99	35.01

第 22 表 家庭住宅狀況

Table 22. Housing-Dwelling Space, Percentages of Households with Piped Water and Housing Tenure

年 別 Year	平均 每 戶 居 住 坪 數 (坪) Average dwell-ing space per household (pin)	平均 每 人 居 住 坪 數 (坪) Average dwell-ing space per person (pin)	自 來 水 設 備 普 及 率 (%) Percentages of households with piped water (%)	住 宅 權 屬 分 配 (%) Housing tenure(%)		
				自 有 Owned	租 押 Rented	配 住、借 用 及 其 它 Issued、leased and others
65 年 1976	23.0	4.38	66.85	67.36	19.28	13.36
66 年 1977	23.0	4.55	76.69	68.05	19.62	12.33
67 年 1978	24.0	4.88	73.09	69.57	18.71	11.72
68 年 1979	25.0	5.13	73.81	71.62	17.39	10.99
69 年 1980	26.0	5.37	77.56	73.52	15.35	11.13
70 年 1981	27.0	5.63	77.75	73.33	15.36	11.31
71 年 1982	28.0	5.91	77.08	74.24	14.79	10.97
72 年 1983	29.0	6.16	79.84	74.94	14.79	10.27
73 年 1984	30.0	6.41	80.72	75.99	13.94	10.07
74 年 1985	30.0	6.52	83.10	77.34	13.07	9.59
75 年 1986	31.0	6.86	81.93	77.56	13.31	9.13
76 年 1987	31.7	7.26	82.83	78.58	12.91	8.51
77 年 1988	32.0	7.48	84.83	77.76	12.96	9.28
78 年 1989	33.3	7.76	86.05	79.02	12.55	8.43
79 年 1990	33.9	8.09	86.81	80.47	11.88	7.65
80 年 1991	34.4	8.27	87.45	80.40	12.06	7.54
81 年 1992	35.5	8.65	88.62	82.80	10.38	6.82
82 年 1993	36.0	8.77	89.23	81.88	10.68	7.44
83 年 1994	36.8	9.15	89.35	82.52	10.40	7.08

附註：台灣地區家庭電燈普及率在 65 年以後均達 99% 以上。

Note : Percentages of households with electric light has been more than 99% since 1976.

1 pin = 3.30582 square meters ( or 36 sq. ft. )

第 23 表 家庭主要設備普及率  
Table 23. Percentages of households with Household Equipment and Appliances

單位：%  
Unit：%

年別 Year	彩色 電視機 Color TV	電話機 Telephone	冷 暖 氣 機 Air conditioner	錄 放 影 機 Video tape recorder/ Player	洗衣機 Washing machine	小汽車 Sedan vehicle	機 器 腳踏車 Motorcycle	報 紙 Newspaper	家 用 電 腦 Personal computer
53年1964	—	1.50	—	—	—	—	2.87	13.70	—
57年1968	—	2.43	0.50	—	1.70	0.13	11.17	18.26	—
59年1970	—	4.37	—	—	6.95	—	19.15	23.10	—
61年1972	—	8.70	—	—	16.73	—	29.64	31.62	—
63年1974	12.91	12.93	—	—	28.59	—	40.29	34.16	—
64年1975	16.42	15.76	3.42	—	31.16	1.27	43.37	37.41	—
65年1976	23.48	22.14	3.62	—	38.60	1.54	44.57	39.56	—
66年1977	34.70	27.81	5.33	—	47.21	2.10	50.27	47.68	—
67年1978	46.57	35.48	8.68	—	53.96	2.78	54.72	52.71	—
68年1979	58.64	41.08	11.65	1.09	60.14	4.07	58.76	53.45	—
69年1980	69.29	51.09	14.40	1.45	64.73	5.11	63.51	54.61	—
70年1981	77.90	60.93	16.37	3.75	68.88	6.40	67.15	59.21	—
71年1982	83.12	67.65	17.16	5.83	70.52	7.23	68.53	57.96	—
72年1983	87.79	74.35	19.72	9.09	73.68	9.30	70.26	59.34	1.46
73年1984	90.41	79.63	22.91	14.22	75.49	10.38	70.55	61.55	1.94
74年1985	92.31	82.12	23.95	20.70	77.84	11.91	71.87	64.80	2.32
75年1986	94.42	85.25	25.45	27.11	79.49	13.63	72.83	66.26	2.92
76年1987	95.78	87.20	28.66	37.66	81.33	15.54	73.80	62.56	3.55
77年1988	97.34	89.11	34.29	50.99	83.97	19.21	75.25	60.34	3.95
78年1989	97.80	91.51	41.74	58.93	86.82	24.90	76.83	62.46	5.42
79年1990	98.26	93.08	47.26	63.56	88.79	29.07	77.51	62.27	6.77
80年1991	99.16	94.75	52.37	68.94	89.53	33.67	79.20	62.03	9.57
81年1992	99.30	95.13	56.14	71.16	90.38	38.94	78.49	60.13	11.76
82年1993	99.25	96.00	60.69	69.24	91.51	41.05	79.49	57.78	13.56
83年1994	99.36	96.53	64.01	66.40	92.31	45.54	80.78	58.87	15.29

第 24 表 年中戶數與平均每戶人口數按農家、非農家及都市化程度分  
 Table 24. Number of Households, Average Number of Persons per Household  
 by Farm or Non-farm and by Urbanization

單位：人  
 Unit：Person

年別 Year	年中戶數 (戶) Number of households (household)	平均 每 戶 人 口 數 Average number of persons per household					
		全體家庭 All households	按農家、非農家分 By farm and non-farm		按都市化程度 By urbanization		
			農 家 Farm households	非農家 Non-farm households	都 市 Cities	城 鎮 Towns	鄉 村 Villages
53 年 1964	2,151,847	5.61	7.67	5.56	—	—	—
57 年 1968	2,372,616	5.83	6.72	5.43	—	—	—
59 年 1970	2,580,986	5.85	6.62	5.51	—	—	—
60 年 1971	2,660,587	5.67	6.60	5.39	—	—	—
61 年 1972	2,742,040	5.59	6.50	5.28	—	—	—
62 年 1973	2,823,936	5.47	6.37	5.17	—	—	—
63 年 1974	2,912,705	5.38	6.29	5.11	—	—	—
64 年 1975	3,010,905	5.27	6.03	5.00	—	—	—
65 年 1976	3,117,027	5.24	6.09	4.95	4.93	5.46	5.52
66 年 1977	3,247,399	5.06	5.99	4.76	4.73	5.12	5.47
67 年 1978	3,369,865	4.92	5.81	4.65	4.66	5.04	5.23
68 年 1979	3,521,604	4.87	5.70	4.61	4.57	5.21	5.21
69 年 1980	3,675,323	4.84	5.64	4.61	4.61	5.14	5.08
70 年 1981	3,827,971	4.80	5.57	4.57	4.52	5.06	5.13
71 年 1982	3,965,607	4.74	5.53	4.51	4.51	4.92	5.05
72 年 1983	4,104,212	4.71	5.36	4.53	4.50	4.92	4.97
73 年 1984	4,198,589	4.68	5.37	4.50	4.45	4.95	4.98
74 年 1985	4,287,831	4.60	5.21	4.44	4.43	4.78	4.79
75 年 1986	4,427,000	4.52	5.13	4.39	4.35	4.77	4.71
76 年 1987	4,574,092	4.41	4.95	4.29	4.29	4.66	4.46
77 年 1988	4,735,172	4.28	4.80	4.17	4.15	4.50	4.38
78 年 1989	4,896,258	4.25	4.62	4.18	4.16	4.45	4.22
79 年 1990	5,026,450	4.19	4.66	4.10	4.11	4.37	4.20
80 年 1991	5,159,991	4.16	4.61	4.08	4.06	4.35	4.18
81 年 1992	5,287,388	4.11	4.44	4.04	4.03	4.30	4.01
82 年 1993	5,419,067	4.10	4.51	4.02	4.04	4.27	4.01
83 年 1994	5,567,351	4.02	4.43	3.95	3.95	4.22	3.89

第 25 表 戶數五等分位組之平均每戶人口數與就業人數  
 Table 25. Average Number of Persons and Employed Persons per Household by Disposable Income Quintile

單位：人  
 Unit: Person

年別 Year	可支配所得按戶數五等分位組 Disposable income quintile					第五分位組為第一分位組之倍數 Ratio of highest group over lowest group
	1 最低所得組 Lowest 20%	2 Second 20%	3 Third 20%	4 Fourth 20%	5 最高所得組 Highest 20%	
平均每戶人口數： No. of persons per household						
68年 1979	3.68	4.66	4.94	5.22	5.89	1.60
69年 1980	3.62	4.71	4.89	5.23	5.80	1.60
70年 1981	3.66	4.65	4.94	5.15	5.61	1.53
71年 1982	3.44	4.55	4.89	5.14	5.67	1.65
72年 1983	3.47	4.52	4.89	5.13	5.56	1.60
73年 1984	3.40	4.52	4.84	5.07	5.59	1.64
74年 1985	3.27	4.42	4.74	5.03	5.49	1.68
75年 1986	3.09	4.36	4.72	4.98	5.50	1.78
76年 1987	2.91	4.26	4.65	4.87	5.38	1.85
77年 1988	2.82	4.17	4.53	4.75	5.14	1.82
78年 1989	2.79	4.17	4.43	4.75	5.10	1.83
79年 1990	2.70	4.09	4.45	4.62	5.09	1.89
80年 1991	2.81	4.06	4.34	4.60	5.00	1.78
81年 1992	2.63	3.96	4.33	4.58	5.03	1.91
82年 1993	2.50	4.01	4.37	4.58	5.03	2.01
83年 1994	2.39	3.88	4.31	4.55	4.96	2.08
平均每戶就業人數： No. of employed persons per household						
68年 1979	1.48	1.66	1.80	2.09	2.65	1.79
69年 1980	1.46	1.66	1.76	2.11	2.65	1.82
70年 1981	1.45	1.68	1.79	2.08	2.61	1.80
71年 1982	1.36	1.61	1.80	2.07	2.56	1.88
72年 1983	1.31	1.59	1.79	2.10	2.54	1.94
73年 1984	1.26	1.60	1.76	2.05	2.57	2.04
74年 1985	1.21	1.55	1.75	2.02	2.54	2.10
75年 1986	1.14	1.55	1.79	2.06	2.62	2.30
76年 1987	1.11	1.53	1.72	2.03	2.61	2.35
77年 1988	1.09	1.50	1.72	2.06	2.53	2.32
78年 1989	1.10	1.51	1.71	2.00	2.53	2.30
79年 1990	1.06	1.46	1.71	2.03	2.59	2.44
80年 1991	1.10	1.49	1.69	2.01	2.53	2.30
81年 1992	1.06	1.47	1.69	2.02	2.55	2.41
82年 1993	0.95	1.46	1.74	2.09	2.61	2.75
83年 1994	0.91	1.44	1.77	2.10	2.54	2.79

第 26 表 家庭戶數按戶內人口規模別之分配

Table 26. Percent Distribution by Size of Household

單位：%  
Unit：%

年別 Year	合計 Total	1 人 1 person	2 人 2 persons	3 人 3 persons	4 人 4 persons	5 人 5 persons	6 人 6 persons	7 人 7 persons	8 人 8 persons	9 人及 以上 9 or more persons
59年 1970	100.00	2.55	4.75	8.40	12.66	18.13	19.43	14.58	8.38	11.12
61年 1972	100.00	3.33	4.15	9.28	13.73	21.23	19.26	12.57	7.62	8.83
63年 1974	100.00	3.18	5.00	9.07	17.39	23.02	18.77	10.54	6.26	6.77
65年 1976	100.00	3.17	5.44	9.52	17.70	22.79	18.76	10.79	5.67	6.16
67年 1978	100.00	3.77	6.44	11.70	20.27	24.02	16.79	8.56	4.12	4.33
68年 1979	100.00	3.92	7.46	11.87	19.82	23.25	16.70	8.76	4.08	4.14
69年 1980	100.00	3.87	7.28	12.51	20.02	23.25	16.46	8.54	3.92	4.15
70年 1981	100.00	3.74	7.26	12.40	21.37	24.46	15.61	7.48	3.72	3.96
71年 1982	100.00	4.76	7.84	12.96	20.96	22.93	15.13	7.69	3.66	4.07
72年 1983	100.00	4.10	7.96	12.67	21.55	24.22	15.42	7.19	3.25	3.64
73年 1984	100.00	4.38	8.20	12.63	22.62	23.25	14.68	7.11	3.49	3.64
74年 1985	100.00	4.66	8.70	13.23	22.85	23.54	14.20	6.51	3.18	3.14
75年 1986	100.00	5.05	9.42	12.88	23.64	22.88	13.78	6.50	3.08	2.77
76年 1987	100.00	5.58	9.70	14.13	23.72	23.36	12.47	6.14	2.45	2.45
77年 1988	100.00	5.98	10.91	14.00	25.69	22.58	11.44	5.28	2.16	1.96
78年 1989	100.00	5.82	11.44	14.59	25.36	22.29	11.52	5.32	1.89	1.77
79年 1990	100.00	6.47	11.59	15.22	25.69	21.65	10.84	4.62	2.05	1.87
80年 1991	100.00	5.82	12.34	15.38	26.29	21.50	10.56	4.81	1.72	1.58
81年 1992	100.00	6.56	12.39	15.49	27.16	20.67	10.09	4.39	1.78	1.47
82年 1993	100.00	6.69	12.66	15.47	26.89	20.55	10.00	4.47	1.65	1.62
83年 1994	100.00	6.99	13.87	15.17	27.56	20.22	9.23	3.92	1.54	1.50

第 27 表 就業者平均每人基本所得按職業別分  
Table 27. Average Primary Income per Employed Person by Occupation

	69 年 1980		83 年 1994		基本所得 增加倍數 Rate of primary income growth (B/A)-1
	金 額 (元) Amount (NT\$) (A)	人數分配 (%) Percentage distribution (%)	金 額 (元) Amount (NT\$) (B)	人數分配 (%) Percentage distribution (%)	
全體就業者： All employed persons	127,531	100.00	444,367	100.00	2.48
1.民意代表、行政主管、 企業主管及經理人員 Legislators, government administrators, business executives and managers	278,074	3.42	884,089	5.46	2.18
2.專業人員 Professionals	202,367	7.17	720,389	6.21	2.56
3.技術員及助理專業人員 Technicians and associate professionals	150,468	16.11	551,443	12.97	2.66
4.事務工作人員 Clerks	160,203	10.50	399,157	11.00	1.49
5.服務工作人員及售貨員 Service workers, shop and market sales workers	118,949	5.95	422,269	15.39	2.55
6.農林漁牧工作人員 Agricultural, animal husbandry, forestry workers and fishermen	72,748	19.24	205,015	9.67	1.82
7.技術工、機械設備操作 工、組裝工及體力工 Craft and related workers, plant and machine operators laborers	110,054	37.61	384,463	39.31	2.49

附註：1.基本所得包括受雇人員報酬及產業主所得。

2.本表不含達就業標準之無酬家屬，另現役軍人併入技術員及助理專業人員統計。

Note：1.The Primary income includes compensation of employees and entrepreneurial income.

2.The table doesn't include unpaid family workers, and soldiers are included in technicians and associate professionals.



## 肆、八十三年家庭收支調查統計表

### 一、戶為單位之統計表

#### **TABLE IN 1994**

#### **HOUSEHOLDS**

第1表 平均每戶家庭收支按戶內人數分

民國八十三年

單位：新台幣元

	總平均 General average	1 人 1 person	2 人 2 persons	3 人 3 persons	4 人 4 persons
家庭戶數	5,567,351	389,100	772,286	844,462	1,534,302
平均每戶人數	4.02	1.00	2.00	3.00	4.00
平均每戶成年人數	2.61	1.00	1.90	2.39	2.48
平均每戶就業人數	1.75	0.57	1.06	1.58	1.79
平均每戶所得收入者人數	1.72	1.00	1.25	1.59	1.72
一、所得收入總計	904,135	342,278	578,513	858,621	1,004,124
1.受雇人員報酬	553,262	176,845	293,308	550,619	658,603
(1)本業薪資	442,042	127,479	214,681	428,127	527,964
(2)兼業薪資	22,781	27,340	34,526	33,326	17,117
(3)其他收入	88,439	22,026	44,101	89,166	113,522
2.產業主所得	171,475	39,968	85,409	132,142	174,807
3.財產所得收入	52,079	27,408	52,014	49,251	52,651
4.自用住宅設算租金收入	47,829	24,178	38,091	45,994	51,999
5.經常移轉收入	79,238	73,753	109,462	80,324	65,825
(1)從私人	33,960	44,631	63,846	35,492	25,337
(2)從政府	10,221	13,958	15,429	10,055	6,291
(3)社會保險受益	34,341	14,360	28,896	33,887	33,733
(4)從企業	34,669	15,008	29,201	34,128	33,992
(5)從國外	388	156	986	649	205
6.雜項收入	254	126	229	291	240
二、非消費支出	134,380	51,569	89,414	130,827	159,282
1.利息支出	33,747	11,303	19,627	31,419	43,299
2.經常移轉支出	100,633	40,265	69,788	99,408	115,983
(1)對私人	42,363	22,451	30,859	42,478	49,019
(2)對政府	24,257	6,543	15,801	24,412	29,831
(3)社會保險	31,261	8,986	18,528	28,359	33,557
(4)對國外	2,751	2,285	4,600	4,159	3,576

**Table 1. Average Family Income and Expenditure per Household by Size of Household**  
1994 Unit:NT\$

5 人 5 persons	6 人 6 persons	7 人 7 persons	8 人 8 persons	9人以上 9 or more persons	
<i>1,125,749</i>	<i>514,105</i>	<i>217,967</i>	<i>85,724</i>	<i>83,656</i>	<b>No. of households</b>
<i>5.00</i>	<i>6.00</i>	<i>7.00</i>	<i>8.00</i>	<i>9.97</i>	<b>No. of persons per household</b>
<i>2.82</i>	<i>3.55</i>	<i>4.20</i>	<i>4.97</i>	<i>6.14</i>	<b>No. of adults per household</b>
<i>1.97</i>	<i>2.29</i>	<i>2.72</i>	<i>3.30</i>	<i>4.35</i>	<b>No. of persons employed per household</b>
<i>1.83</i>	<i>2.10</i>	<i>2.45</i>	<i>2.87</i>	<i>3.77</i>	<b>No. of income recipients per household</b>
<i>1,000,994</i>	<i>1,048,777</i>	<i>1,208,327</i>	<i>1,362,337</i>	<i>1,694,636</i>	<b>A.Total receipts</b>
607,599	614,270	699,850	818,669	1,038,469	1.Compensation of employees
494,950	504,339	572,905	688,564	880,265	(1)Full time payroll
16,128	17,760	22,046	19,367	16,342	(2)Part time payroll
96,521	92,171	104,899	110,738	141,862	(3)Other receipts or subsidies
223,119	246,295	265,042	310,521	372,562	2.Entrepreneurial income
50,861	52,443	91,962	63,883	83,604	3. Property income
52,239	53,611	53,496	61,665	65,930	4.Imputed rent income
66,897	81,868	97,675	107,341	133,805	5.Current transfer receipts
23,145	28,788	30,973	32,004	38,204	(1)From individuals
7,740	12,023	15,001	16,245	22,215	(2)From government
35,557	39,892	51,505	58,735	73,076	(3)Benefit of social insurance
35,904	40,402	51,639	59,092	73,385	(4)From enterprises
109	656	62	0	0	(5)From abroad
279	289	302	256	266	6.Miscellaneous receipts
<i>145,882</i>	<i>143,504</i>	<i>156,468</i>	<i>171,664</i>	<i>207,180</i>	<b>B.Nonconsumption expenditures</b>
40,832	34,000	32,170	30,432	27,388	1.Interest
105,050	109,504	124,299	141,233	179,792	2.Current transfer expenditures
43,357	43,897	51,057	50,686	63,982	(1)To private
25,773	25,387	25,743	30,746	43,063	(2)To government
34,895	39,565	46,753	57,196	72,747	(3)Social insurance
1,024	654	746	2,605	0	(4)To abroad

第1表 平均每戶家庭收支按戶內人數分(續)

民國八十三年

單位：新台幣元

	總平均 General average	1 人 1 person	2 人 2 persons	3 人 3 persons	4 人 4 persons
<b>三、消費支出</b>	<b>545,987</b>	<b>204,822</b>	<b>342,276</b>	<b>501,493</b>	<b>611,101</b>
1.食品費	130,964	43,323	73,212	110,836	139,116
2.飲料費	6,205	3,158	3,781	5,505	6,450
3.菸草	5,068	2,800	3,335	4,590	4,854
4.衣著、鞋、襪類	26,769	8,117	14,564	23,887	30,569
5.房地租及水費	124,366	67,003	95,867	123,538	140,514
6.燃料和燈光	15,676	6,702	10,687	14,092	16,617
7.家具及家庭設備	14,320	4,216	9,705	15,387	16,448
8.家事管理	10,542	3,253	5,621	13,666	13,273
9.保健和醫療	46,365	21,302	38,396	43,866	45,383
10.運輸及通訊	53,894	14,358	27,868	49,665	63,990
(1)交通工具及通訊購置	13,322	1,647	5,120	11,935	16,998
(2)交通設備使用管理費	22,880	5,312	11,175	21,058	27,101
(3)乘交通設備之費用	8,617	4,176	6,011	7,799	9,581
(4)其他通訊費	5,152	2,461	3,918	5,315	5,540
(5)汽機車保險費支出	3,922	763	1,644	3,558	4,769
11.娛樂教育和文化服務	73,582	17,474	32,776	59,167	90,302
(1)旅遊費用	22,844	9,893	17,841	23,809	26,575
(2)娛樂消遣服務	7,096	2,898	4,512	6,773	8,592
(3)書報雜誌文具	5,175	1,554	2,822	4,574	6,387
(4)娛樂器材及附屬品	7,515	2,716	4,543	7,291	9,544
(5)教育與研究費	30,952	414	3,058	16,720	39,205
12.雜項支出	38,236	13,114	26,464	37,294	43,584
<b>可支配所得</b>	<b>769,755</b>	<b>290,709</b>	<b>489,099</b>	<b>727,794</b>	<b>844,842</b>
<b>最終消費支出</b>	<b>545,987</b>	<b>204,822</b>	<b>342,276</b>	<b>501,493</b>	<b>611,101</b>
<b>儲蓄</b>	<b>223,768</b>	<b>85,887</b>	<b>146,823</b>	<b>226,301</b>	<b>233,741</b>
<b>所得總額</b>	<b>948,941</b>	<b>362,954</b>	<b>612,921</b>	<b>902,063</b>	<b>1,054,924</b>

**Table 1. Average Family Income and Expenditure per Household by Size of Household (Cont.)**

1994

Unit:NT\$

5 人 5 persons	6 人 6 persons	7 人 7 persons	8 人 8 persons	9人以上 9 or more persons	
<b>627,121</b>	<b>652,360</b>	<b>700,840</b>	<b>740,038</b>	<b>920,512</b>	<b>C.Consumption expenditures</b>
157,319	172,462	194,517	214,439	264,600	1.Food
7,037	8,117	8,683	8,633	13,408	2.Beverage
5,606	6,619	7,922	9,593	11,515	3.Tobacco
30,995	31,917	38,191	39,946	53,839	4.Clothing and footwear
134,178	132,563	130,660	141,153	150,436	5.Rent and water charges
17,934	19,215	21,371	22,545	28,197	6.Fuel and light
16,222	15,136	14,739	15,333	21,406	7.Furniture and family facilities
10,534	9,437	9,286	8,926	20,058	8.Household operations
49,066	58,866	67,683	70,332	86,463	9.Health care and medical
63,950	61,620	70,024	71,914	92,300	10.Transport and communications
17,174	14,517	16,553	17,232	18,335	(1)Purchases of transport equipment
26,792	26,777	31,301	32,179	45,566	(2)Operation of transport equipment
9,790	10,271	10,793	10,266	10,617	(3)Purchased transportation
5,563	5,622	5,885	6,627	8,477	(4)Other communications
4,631	4,433	5,493	5,610	9,306	(5)Insurance of transport equipment
93,000	93,635	90,232	88,056	107,386	11.Recreation ,education and culture
22,977	24,309	22,721	25,835	37,561	(1)Traveling
7,815	7,767	8,004	7,954	9,265	(2)Recreation service
6,087	6,028	6,018	6,009	7,036	(3)Books and stationery
8,302	7,465	8,394	7,422	9,846	(4)Recreation facilities
47,819	48,066	45,094	40,836	43,678	(5)Education and research
41,280	42,773	47,532	49,166	70,906	12.Miscellaneous
<b>855,112</b>	<b>905,274</b>	<b>1,051,858</b>	<b>1,190,672</b>	<b>1,487,456</b>	<b>Disposable income</b>
<b>627,121</b>	<b>652,360</b>	<b>700,840</b>	<b>740,038</b>	<b>920,512</b>	<b>Final consumption expenditure</b>
<b>227,992</b>	<b>252,914</b>	<b>351,018</b>	<b>450,635</b>	<b>566,944</b>	<b>Saving</b>
<b>1,049,376</b>	<b>1,098,874</b>	<b>1,256,705</b>	<b>1,416,715</b>	<b>1,751,728</b>	<b>Current receipts</b>

第2表 平均每戶家庭收支按區域別分

民國八十三年

單位：新台幣元

	總平均	台北市	高雄市	臺
	General average	Taipei Municipality	Kaohsiung Municipality	小計 Sub-total
家庭戶數	5,567,351	827,128	407,203	4,333,020
平均每戶人數	4.02	3.97	3.90	4.04
平均每戶成年人數	2.61	2.59	2.57	2.62
平均每戶就業人數	1.75	1.66	1.66	1.78
平均每戶所得收入者人數	1.72	1.69	1.67	1.73
一、所得收入總計	904,135	1,223,202	986,975	835,444
1.受雇人員報酬	553,262	796,420	612,576	501,271
(1)本業薪資	442,042	618,341	484,845	404,366
(2)兼業薪資	22,781	24,214	17,200	23,032
(3)其他收入	88,439	153,866	110,531	73,874
2.產業主所得	171,475	185,605	178,962	168,074
3.財產所得收入	52,079	92,900	65,738	43,002
4.自用住宅設算租金收入	47,829	58,781	56,634	44,911
5.經常移轉收入	79,238	88,776	72,752	78,026
(1)從私人	33,960	48,283	34,401	31,184
(2)從政府	10,221	8,306	8,342	10,763
(3)社會保險受益	34,341	30,362	28,951	35,607
(4)從企業	34,669	31,614	29,238	35,763
(5)從國外	388	573	771	316
6.雜項收入	254	720	313	159
二、非消費支出	134,380	170,763	170,868	124,006
1.利息支出	33,747	36,473	44,727	32,194
2.經常移轉支出	100,633	134,290	126,141	91,811
(1)對私人	42,363	52,002	59,133	38,948
(2)對政府	24,257	45,490	31,179	19,554
(3)社會保險	31,261	33,087	29,704	31,059
(4)對國外	2,751	3,712	6,125	2,251

**Table 2. Average Family Income and Expenditure per Household by Area**

1994				Unit:NT\$
灣	省	Taiwan	Province	
臺北縣 Taipei Hsien	宜蘭縣 Ilan Hsien	桃園縣 Taoyuan Hsien	新竹縣 Hsinchu Hsien	
<i>900,312</i>	<i>110,516</i>	<i>370,683</i>	<i>90,121</i>	<b>No. of households</b>
<i>4.08</i>	<i>4.09</i>	<i>4.27</i>	<i>4.31</i>	<b>No. of persons per household</b>
<i>2.61</i>	<i>2.81</i>	<i>2.72</i>	<i>2.83</i>	<b>No. of adults per household</b>
<i>1.69</i>	<i>1.74</i>	<i>1.87</i>	<i>2.02</i>	<b>No. of persons employed per household</b>
<i>1.71</i>	<i>1.83</i>	<i>1.83</i>	<i>2.00</i>	<b>No. of income recipients per household</b>
<i>924,952</i>	<i>814,337</i>	<i>943,522</i>	<i>877,940</i>	<b>A.Total receipts</b>
605,597	462,648	583,604	559,227	1.Compensation of employees
498,201	359,666	462,087	449,757	(1)Full time payroll
17,450	40,776	25,659	27,327	(2)Part time payroll
89,946	62,207	95,858	82,143	(3)Other receipts or subsidies
148,715	162,726	170,379	146,037	2.Entrepreneurial income
47,392	36,551	58,496	31,212	3.Property income
53,455	42,377	60,545	47,522	4.Imputed rent income
69,708	109,812	70,358	93,582	5.Current transfer receipts
23,495	42,112	29,462	37,845	(1)From individuals
10,162	21,083	7,142	19,252	(2)From government
35,042	46,449	33,565	35,954	(3)Benefit of social insurance
35,120	46,617	33,704	36,043	(4)From enterprises
932	0	51	442	(5)From abroad
87	224	140	361	6.Miscellaneous receipts
<i>138,805</i>	<i>146,465</i>	<i>143,524</i>	<i>136,344</i>	<b>B.Nonconsumption expenditures</b>
43,463	32,115	40,468	28,624	1.Interest
95,342	114,350	103,056	107,720	2.Current transfer expenditures
35,513	51,349	45,429	43,343	(1)To private
23,090	17,942	22,594	21,494	(2)To government
34,866	39,079	33,587	34,086	(3)Social insurance
1,874	5,980	1,447	8,797	(4)To abroad

第2表 平均每戶家庭收支按區域別分(續一)

民國八十三年

單位：新台幣元

	臺 灣 省			
	苗栗縣 Miaoli Hsien	臺中縣 Taichung Hsien	彰化縣 Changhwa Hsien	南投縣 Nantou Hsien
家庭戶數	125,174	329,032	282,331	133,778
平均每戶人數	4.15	4.30	4.29	4.09
平均每戶成年人數	2.74	2.61	2.80	2.60
平均每戶就業人數	1.90	1.89	1.95	1.85
平均每戶所得收入者人數	1.80	1.75	1.81	1.72
一、所得收入總計	819,204	881,749	738,357	752,323
1.受雇人員報酬	436,724	509,004	402,189	368,484
(1)本業薪資	356,569	413,830	324,530	303,864
(2)兼業薪資	19,257	22,069	14,023	23,872
(3)其他收入	60,898	73,105	63,635	40,748
2.產業主所得	187,534	216,614	201,257	202,153
3.財產所得收入	58,851	42,117	30,403	75,154
4.自用住宅設算租金收入	42,254	47,794	36,465	28,158
5.經常移轉收入	93,715	65,993	67,854	78,358
(1)從私人	46,216	28,112	25,927	28,448
(2)從政府	8,768	4,970	6,895	12,909
(3)社會保險受益	38,296	32,161	34,296	36,992
(4)從企業	38,604	32,911	34,327	37,001
(5)從國外	126	0	706	0
6.雜項收入	127	227	189	17
二、非消費支出	125,734	122,732	84,597	102,519
1.利息支出	12,936	25,695	16,958	25,554
2.經常移轉支出	112,799	97,037	67,639	76,965
(1)對私人	61,128	41,303	23,257	36,153
(2)對政府	18,870	21,147	15,415	13,098
(3)社會保險	30,656	29,943	28,345	27,642
(4)對國外	2,144	4,644	623	72



**Table 2. Average Family Income and Expenditure per Household by Area (Cont.1)**

1994				Unit:NT\$
Taiwan		Province		
雲林縣 Yunlin Hsien	嘉義縣 Chiayi Hsien	臺南縣 Tainan Hsien	高雄縣 Kaohsiung Hsien	
<i>180,828</i>	<i>136,978</i>	<i>275,519</i>	<i>308,152</i>	<b>No. of households</b>
<i>3.64</i>	<i>3.71</i>	<i>3.84</i>	<i>3.81</i>	<b>No. of persons per household</b>
<i>2.41</i>	<i>2.48</i>	<i>2.57</i>	<i>2.52</i>	<b>No. of adults per household</b>
<i>1.68</i>	<i>1.77</i>	<i>1.90</i>	<i>1.71</i>	<b>No. of persons employed per household</b>
<i>1.55</i>	<i>1.52</i>	<i>1.75</i>	<i>1.72</i>	<b>No. of income recipients per household</b>
<i>605,022</i>	<i>571,208</i>	<i>726,572</i>	<i>762,103</i>	<b>A.Total receipts</b>
325,860	288,025	419,668	495,617	1.Compensation of employees
265,878	234,744	337,961	399,201	(1)Full time payroll
19,858	21,308	19,716	26,833	(2)Part time payroll
40,123	31,973	61,991	69,583	(3)Other receipts or subsidies
130,552	155,926	162,132	123,455	2.Entrepreneurial income
23,635	18,169	31,024	35,331	3.Property income
27,333	20,659	31,066	33,257	4.Imputed rent income
97,351	88,350	82,427	74,259	5.Current transfer receipts
46,506	36,543	31,055	25,507	(1)From individuals
10,271	11,252	13,909	14,392	(2)From government
40,434	40,548	37,323	34,341	(3)Benefit of social insurance
40,573	40,555	37,463	34,360	(4)From enterprises
0	0	0	0	(5)From abroad
292	80	255	183	6.Miscellaneous receipts
<i>75,258</i>	<i>84,986</i>	<i>112,163</i>	<i>117,305</i>	<b>B.Nonconsumption expenditures</b>
10,763	15,616	30,602	30,511	1.Interest
64,495	69,370	81,561	86,794	2.Current transfer expenditures
27,809	31,973	35,688	40,124	(1)To private
10,113	11,814	15,850	17,293	(2)To government
26,504	25,583	29,373	28,833	(3)Social insurance
70	0	649	544	(4)To abroad

第2表 平均每戶家庭收支按區域別分(續二)

民國八十三年

單位：新台幣元

	臺 灣 省				
	屏東縣 Pingtung Hsien	臺東縣 Taitung Hsien	花蓮縣 Hwalien Hsien	澎湖縣 Penghu Hsien	基隆市 Keelung City
家庭戶數	221,990	65,542	93,764	24,316	99,936
平均每戶人數	4.06	3.32	3.80	3.38	3.92
平均每戶成年人數	2.68	2.20	2.42	2.36	2.70
平均每戶就業人數	1.90	1.48	1.65	1.00	1.73
平均每戶所得收入者人數	1.75	1.49	1.68	1.37	1.78
一、所得收入總計	785,052	654,893	894,781	535,665	964,016
1.受雇人員報酬	424,273	343,862	521,670	306,975	614,285
(1)本業薪資	348,745	262,777	405,627	244,414	481,881
(2)兼業薪資	16,263	39,485	45,518	14,794	25,971
(3)其他收入	59,265	41,600	70,526	47,767	106,434
2.產業主所得	214,733	191,621	173,749	77,758	154,775
3.財產所得收入	32,186	25,014	47,561	32,830	47,647
4.自用住宅設算租金收入	21,943	27,856	41,017	8,432	42,344
5.經常移轉收入	91,600	66,085	110,783	109,352	104,851
(1)從私人	43,579	29,418	51,107	55,280	35,510
(2)從政府	10,664	11,000	18,374	21,564	16,974
(3)社會保險受益	37,041	25,171	40,961	32,507	52,150
(4)從企業	37,358	25,667	41,118	32,507	52,176
(5)從國外	0	0	184	0	192
6.雜項收入	316	456	0	318	114
二、非消費支出	110,078	101,546	149,427	77,856	140,479
1.利息支出	22,519	36,040	42,511	19,859	29,421
2.經常移轉支出	87,558	65,506	106,916	57,997	111,057
(1)對私人	42,849	32,448	54,785	23,152	50,612
(2)對政府	14,509	12,793	18,985	9,296	19,634
(3)社會保險	29,503	18,776	29,500	24,856	38,108
(4)對國外	697	1,489	3,646	693	2,703

**Table 2. Average Family Income and Expenditure per Household by Area (Cont.2)**

1994				Unit:NT\$
Taiwan		Province		
新竹市 Hsinchu City	臺中市 Taichung City	嘉義市 Chiayi City	臺南市 Tainan City	
<i>87,235</i>	<i>232,536</i>	<i>68,418</i>	<i>195,859</i>	<b>No. of households</b>
<i>3.98</i>	<i>3.93</i>	<i>3.96</i>	<i>4.20</i>	<b>No. of persons per household</b>
<i>2.59</i>	<i>2.60</i>	<i>2.52</i>	<i>2.76</i>	<b>No. of adults per household</b>
<i>1.67</i>	<i>1.66</i>	<i>1.53</i>	<i>1.81</i>	<b>No. of persons employed per household</b>
<i>1.82</i>	<i>1.64</i>	<i>1.60</i>	<i>1.77</i>	<b>No. of income recipients per household</b>
<i>1,010,114</i>	<i>961,602</i>	<i>916,122</i>	<i>812,171</i>	<b>A.Total receipts</b>
685,249	573,781	498,678	487,095	1.Compensation of employees
516,602	452,837	391,450	401,626	(1)Full time payroll
41,322	31,035	28,128	22,480	(2)Part time payroll
127,325	89,909	79,100	62,988	(3)Other receipts or subsidies
133,104	183,738	163,067	175,709	2.Entrepreneurial income
52,397	52,822	110,420	29,895	3.Property income
52,434	82,967	57,777	54,154	4.Imputed rent income
86,907	68,234	85,988	65,227	5.Current transfer receipts
31,562	30,468	40,235	26,109	(1)From individuals
15,089	5,095	13,929	11,332	(2)From government
39,975	31,810	31,698	27,651	(3)Benefit of social insurance
40,256	31,833	31,823	27,654	(4)From enterprises
0	839	0	132	(5)From abroad
23	59	192	91	6.Miscellaneous receipts
<i>192,597</i>	<i>147,224</i>	<i>148,839</i>	<i>114,364</i>	<b>B.Nonconsumption expenditures</b>
49,096	46,582	39,810	32,837	1.Interest
143,500	100,642	109,028	81,527	2.Current transfer expenditures
67,460	39,728	39,458	30,119	(1)To private
37,371	27,662	28,466	17,404	(2)To government
36,763	30,000	28,836	28,434	(3)Social insurance
1,906	3,253	12,269	5,569	(4)To abroad

第2表 平均每戶家庭收支按區域別分(續三)

民國八十三年

單位：新台幣元

	總平均	台北市	高雄市	臺
	General average	Taipei Municipality	Kaohsiung Municipality	小計 Sub-total
<b>三、消費支出</b>	<b>545,987</b>	<b>805,436</b>	<b>615,275</b>	<b>489,950</b>
1.食品費	130,964	149,666	170,825	123,648
2.飲料費	6,205	7,077	7,631	5,904
3.菸草	5,068	3,842	5,279	5,282
4.衣著、鞋、襪類	26,769	41,397	28,188	23,843
5.房地租及水費	124,366	208,179	132,291	107,622
6.燃料和燈光	15,676	20,690	16,558	14,636
7.家具及家庭設備	14,320	26,146	15,839	11,920
8.家事管理	10,542	21,547	11,954	8,308
9.保健和醫療	46,365	50,530	43,318	45,857
10.運輸及通訊	53,894	69,510	64,004	49,964
(1)交通工具及通訊購置	13,322	13,364	19,021	12,779
(2)交通設備使用管理費	22,880	27,240	27,322	21,630
(3)乘交通設備之費用	8,617	16,782	6,959	7,215
(4)其他通訊費	5,152	7,085	6,252	4,680
(5)汽機車保險費支出	3,922	5,039	4,450	3,659
11.娛樂教育和文化服務	73,582	134,733	83,504	60,977
(1)旅遊費用	22,844	60,391	20,476	15,899
(2)娛樂消遣服務	7,096	11,721	8,007	6,128
(3)書報雜誌文具	5,175	7,186	6,699	4,648
(4)娛樂器材及附屬品	7,515	12,027	8,670	6,545
(5)教育與研究費	30,952	43,408	39,651	27,757
12.雜項支出	38,236	72,118	35,885	31,989
<b>可支配所得</b>	<b>769,755</b>	<b>1,052,440</b>	<b>816,107</b>	<b>711,438</b>
<b>最終消費支出</b>	<b>545,987</b>	<b>805,436</b>	<b>615,275</b>	<b>489,950</b>
<b>儲蓄</b>	<b>223,768</b>	<b>247,003</b>	<b>200,832</b>	<b>221,488</b>
<b>所得總額</b>	<b>948,941</b>	<b>1,311,078</b>	<b>1,026,551</b>	<b>872,519</b>

**Table 2. Average Family Income and Expenditure per Household by Area (Cont.3)**

1994				Unit:NT\$
灣		省		
Taipei Hsien		Taiwan Province		
宜蘭縣 Ilan Hsien	桃園縣 Taoyuan Hsien	新竹縣 Hsinchu Hsien		
<b>552,425</b>	<b>485,876</b>	<b>537,750</b>	<b>474,499</b>	<b>C.Consumption expenditures</b>
129,781	108,070	127,827	108,277	1.Food
5,228	6,494	6,196	4,471	2.Beverage
5,211	5,884	5,139	4,860	3.Tobacco
28,217	27,119	29,223	25,073	4.Clothing and footwear
143,493	97,696	127,095	92,108	5.Rent and water charges
15,315	15,639	16,504	14,325	6.Fuel and light
11,505	11,920	13,922	14,923	7.Furniture and family facilities
10,545	7,378	8,734	7,337	8.Household operations
43,925	56,372	40,187	46,565	9.Health care and medical
52,922	47,364	60,077	73,391	10.Transport and communications
9,960	11,470	19,119	32,439	(1)Purchases of transport equipment
21,402	20,580	24,268	26,756	(2)Operation of transport equipment
12,260	6,572	7,327	5,985	(3)Purchased transportation
5,210	4,977	4,999	4,713	(4)Other communications
4,091	3,766	4,364	3,498	(5)Insurance of transport equipment
71,333	59,550	65,696	56,251	11.Recreation ,education and culture
18,395	17,179	18,351	12,843	(1)Traveling
8,430	5,787	6,410	5,671	(2)Recreation service
5,414	3,869	4,596	4,471	(3)Books and stationery
6,796	6,101	7,542	7,371	(4)Recreation facilities
32,298	26,614	28,798	25,894	(5)Education and research
34,948	42,390	37,148	26,919	12.Miscellaneous
<b>786,147</b>	<b>667,872</b>	<b>799,998</b>	<b>741,595</b>	<b>Disposable income</b>
<b>552,425</b>	<b>485,876</b>	<b>537,750</b>	<b>474,499</b>	<b>Final consumption expenditure</b>
<b>233,722</b>	<b>181,996</b>	<b>262,248</b>	<b>267,096</b>	<b>Saving</b>
<b>981,879</b>	<b>844,425</b>	<b>977,510</b>	<b>905,155</b>	<b>Current receipts</b>

第2表 平均每戶家庭收支按區域別分(續四)

民國八十三年

單位：新台幣元

	臺 灣 省			
	苗栗縣 Miaoli Hsien	臺中縣 Taichung Hsien	彰化縣 Changhwa Hsien	南投縣 Nantou Hsien
<b>三、消費支出</b>	<b>426,116</b>	<b>514,526</b>	<b>407,897</b>	<b>452,446</b>
1.食品費	96,696	128,079	116,901	118,759
2.飲料費	5,631	7,253	5,744	6,441
3.菸草	5,885	5,500	5,240	6,102
4.衣著、鞋、襪類	21,506	29,072	17,723	20,451
5.房地租及水費	88,800	106,732	79,746	78,013
6.燃料和燈光	12,748	16,521	13,989	13,822
7.家具及家庭設備	13,497	12,672	9,290	9,015
8.家事管理	5,983	10,641	5,851	4,884
9.保健和醫療	48,769	44,509	42,103	57,363
10.運輸及通訊	44,174	53,270	38,530	55,054
(1)交通工具及通訊購置	13,085	12,496	7,878	20,855
(2)交通設備使用管理費	18,580	24,886	18,836	20,449
(3)乘交通設備之費用	5,226	6,887	4,814	5,650
(4)其他通訊費	3,810	4,119	3,668	4,390
(5)汽機車保險費支出	3,473	4,883	3,334	3,711
11.娛樂教育和文化服務	56,139	67,526	49,258	53,126
(1)旅遊費用	16,970	20,335	12,858	14,432
(2)娛樂消遣服務	5,676	6,591	4,395	3,969
(3)書報雜誌文具	4,559	4,810	3,789	3,674
(4)娛樂器材及附屬品	6,190	7,118	4,526	5,680
(5)教育與研究費	22,744	28,672	23,690	25,371
12.雜項支出	26,289	32,751	23,521	29,417
<b>可支配所得</b>	<b>693,470</b>	<b>759,017</b>	<b>653,760</b>	<b>649,805</b>
<b>最終消費支出</b>	<b>426,116</b>	<b>514,526</b>	<b>407,897</b>	<b>452,446</b>
<b>儲蓄</b>	<b>267,353</b>	<b>244,492</b>	<b>245,862</b>	<b>197,359</b>
<b>所得總額</b>	<b>846,650</b>	<b>915,465</b>	<b>763,876</b>	<b>787,253</b>

**Table 2. Average Family Income and Expenditure per Household by Area (Cont.4)**

1994				Unit:NT\$
Taiwan		Province		
雲林縣 Yunlin Hsien	嘉義縣 Chiayi Hsien	臺南縣 Tainan Hsien	高雄縣 Kaohsiung Hsien	
<b>354,971</b>	<b>369,547</b>	<b>401,467</b>	<b>433,731</b>	<b>C.Consumption expenditures</b>
103,092	111,999	110,498	112,693	1.Food
5,052	4,926	5,387	5,699	2.Beverage
4,609	5,082	5,484	5,515	3.Tobacco
14,049	13,286	16,841	19,458	4.Clothing and footwears
64,908	60,386	83,712	85,820	5.Rent and water charges
11,679	12,525	13,351	12,703	6.Fuel and light
6,896	6,671	10,425	11,880	7.Furniture and family facilities
5,897	4,843	5,726	7,650	8.Household operations
49,996	48,642	42,387	43,289	9.Health care and medical
29,856	39,053	37,633	48,911	10.Transport and communications
6,609	7,327	6,415	14,181	(1)Purchases of transport equipment
13,786	17,868	20,031	22,823	(2)Operation of transport equipment
3,966	5,519	4,426	4,578	(3)Purchased transportation
3,561	5,018	3,821	4,014	(4)Other communications
1,933	3,320	2,940	3,315	(5)Insurance of transport equipment
34,475	34,358	45,676	52,431	11.Recreation ,education and culture
8,458	6,266	8,282	13,490	(1)Traveling
2,470	3,617	4,886	4,656	(2)Recreation service
2,990	2,574	4,024	3,967	(3)Books and stationery
3,235	3,073	5,535	6,053	(4)Recreation facilities
17,323	18,828	22,950	24,265	(5)Education and research
24,463	27,773	24,348	27,683	12.Miscellaneous
<b>529,764</b>	<b>486,223</b>	<b>614,409</b>	<b>644,797</b>	<b>Disposable income</b>
<b>354,971</b>	<b>369,547</b>	<b>401,467</b>	<b>433,731</b>	<b>Final consumption expenditure</b>
<b>174,793</b>	<b>116,676</b>	<b>212,942</b>	<b>211,067</b>	<b>Saving</b>
<b>628,296</b>	<b>598,614</b>	<b>763,895</b>	<b>795,449</b>	<b>Current receipts</b>

第2表 平均每戶家庭收支按區域別分(續完)

民國八十三年

單位：新台幣元

	臺 灣 省				
	屏東縣 Pingtung Hsien	臺東縣 Taitung Hsien	花蓮縣 Hualien Hsien	澎湖縣 Penghu Hsien	基隆市 Keelung City
<b>三、消費支出</b>	<b>447,381</b>	<b>374,453</b>	<b>594,775</b>	<b>311,265</b>	<b>571,182</b>
1.食品費	121,089	103,807	154,984	84,321	146,716
2.飲料費	7,051	6,567	10,513	8,133	8,388
3.菸草	6,458	5,222	5,976	5,511	5,603
4.衣著、鞋、襪類	19,834	20,017	31,666	14,718	26,296
5.房地租及水費	73,229	67,723	97,250	48,184	116,525
6.燃料和燈光	13,820	11,010	15,622	13,035	17,313
7.家具及家庭設備	13,057	11,368	17,839	15,013	14,012
8.家事管理	6,145	4,454	10,514	5,449	10,487
9.保健和醫療	46,805	42,877	55,497	35,941	53,372
10.運輸及通訊	46,644	41,749	76,773	23,192	55,974
(1)交通工具及通訊購置	5,865	15,646	33,933	3,590	14,857
(2)交通設備使用管理費	27,615	13,059	23,017	8,633	17,485
(3)乘交通設備之費用	5,523	6,173	8,471	6,015	16,443
(4)其他通訊費	4,394	4,194	7,096	4,019	4,854
(5)汽機車保險費支出	3,247	2,676	4,257	935	2,334
11.娛樂教育和文化服務	62,356	36,748	73,592	31,778	75,222
(1)旅遊費用	14,195	8,540	19,664	6,846	23,183
(2)娛樂消遣服務	7,227	2,950	5,701	4,502	8,446
(3)書報雜誌文具	4,750	3,039	6,726	4,011	5,086
(4)娛樂器材及附屬品	5,770	6,322	15,007	5,777	9,740
(5)教育與研究費	30,414	15,897	26,495	10,643	28,768
12.雜項支出	30,892	22,913	44,549	25,989	41,274
<b>可支配所得</b>	<b>674,974</b>	<b>553,347</b>	<b>745,354</b>	<b>457,808</b>	<b>823,538</b>
<b>最終消費支出</b>	<b>447,381</b>	<b>374,453</b>	<b>594,775</b>	<b>311,265</b>	<b>571,182</b>
<b>儲蓄</b>	<b>227,593</b>	<b>178,894</b>	<b>150,579</b>	<b>146,543</b>	<b>252,356</b>
<b>所得總額</b>	<b>820,550</b>	<b>674,744</b>	<b>916,885</b>	<b>560,312</b>	<b>1,002,367</b>



**Table 2. Average Family Income and Expenditure per Household by Area (Cont.End)**

1994				Unit:NT\$
Taiwan		Province		
新竹市 Hsinchu City	臺中市 Taichung City	嘉義市 Chiayi City	臺南市 Tainan City	
<i>610,306</i>	<i>581,207</i>	<i>555,825</i>	<i>519,354</i>	<b>C.Consumption expenditures</b>
134,913	133,149	147,149	152,254	1.Food
5,263	4,670	7,721	4,920	2.Beverage
3,604	4,143	4,478	5,139	3.Tobacco
32,845	27,312	25,452	21,442	4.Clothing and footwear
137,131	157,712	119,497	116,327	5.Rent and water charges
13,986	14,560	15,943	16,566	6.Fuel and light
24,344	12,531	15,939	9,590	7.Furniture and family facilities
15,713	9,326	8,035	8,472	8.Household operations
55,289	48,837	50,716	43,574	9.Health care and medical
63,979	57,466	53,903	41,664	10.Transport and communications
22,052	17,303	22,187	7,562	(1)Purchases of transport equipment
26,463	24,373	18,927	22,171	(2)Operation of transport equipment
5,257	5,489	3,846	4,545	(3)Purchased transportation
6,012	6,332	5,039	4,310	(4)Other communications
4,195	3,969	3,904	3,076	(5)Insurance of transport equipment
86,726	73,075	71,857	67,049	11.Recreation ,education and culture
25,956	21,705	17,497	13,907	(1)Traveling
7,407	6,229	6,286	6,384	(2)Recreation service
7,632	5,783	4,756	4,934	(3)Books and stationery
12,319	6,300	8,682	6,164	(4)Recreation facilities
33,412	33,058	34,636	35,659	(5)Education and research
36,513	38,424	35,135	32,359	12.Miscellaneous
<i>817,517</i>	<i>814,378</i>	<i>767,283</i>	<i>697,807</i>	<b>Disposable income</b>
<i>610,306</i>	<i>581,207</i>	<i>555,825</i>	<i>519,354</i>	<b>Final consumption expenditure</b>
<i>207,211</i>	<i>233,171</i>	<i>211,458</i>	<i>178,453</i>	<b>Saving</b>
<i>1,052,622</i>	<i>998,236</i>	<i>950,333</i>	<i>841,980</i>	<b>Current receipts</b>

第3表 平均每戶家庭收支按農家、非農家及都市化程度別分

民國八十三年

單位：新台幣元

	總平均 General average	農家 Farm	非農家 Non-farm
家庭戶數	5,567,351	773,603	4,793,748
平均每戶人數	4.02	4.43	3.95
平均每戶成年人數	2.61	3.07	2.54
平均每戶就業人數	1.75	2.52	1.63
平均每戶所得收入者人數	1.72	2.04	1.67
<b>一、所得收入總計</b>	<b>904,135</b>	<b>743,133</b>	<b>930,117</b>
1.受雇人員報酬	553,262	349,276	586,180
(1)本業薪資	442,042	288,012	466,899
(2)兼業薪資	22,781	19,962	23,235
(3)其他收入	88,439	41,302	96,046
2.產業主所得	171,475	228,704	162,239
3.財產所得收入	52,079	34,691	54,884
4.自用住宅設算租金收入	47,829	32,129	50,362
5.經常移轉收入	79,238	98,085	76,196
(1)從私人	33,960	36,440	33,560
(2)從政府	10,221	15,547	9,362
(3)社會保險受益	34,341	46,011	32,458
(4)從企業	34,669	46,097	32,825
(5)從國外	388	0	450
6.雜項收入	254	247	255
<b>二、非消費支出</b>	<b>134,380</b>	<b>95,051</b>	<b>140,726</b>
1.利息支出	33,747	12,331	37,203
2.經常移轉支出	100,633	82,720	103,524
(1)對私人	42,363	36,083	43,377
(2)對政府	24,257	13,532	25,988
(3)社會保險	31,261	32,838	31,007
(4)對國外	2,751	267	3,152

**Table 3. Average Family Income and Expenditure per Household  
by Farm or Non-farm and Degree of Urbanization**

1994

Unit:NT\$

都 市 化 程 度 Degree of urbanization			
都 市 City	城 鎮 Town	鄉 村 Village	
<i>3,277,155</i>	<i>1,506,041</i>	<i>784,155</i>	<b>No. of households</b>
<i>3.95</i>	<i>4.22</i>	<i>3.89</i>	<b>No. of persons per household</b>
<i>2.58</i>	<i>2.68</i>	<i>2.61</i>	<b>No. of adults per household</b>
<i>1.65</i>	<i>1.89</i>	<i>1.90</i>	<b>No. of persons employed per household</b>
<i>1.68</i>	<i>1.81</i>	<i>1.69</i>	<b>No. of income recipients per household</b>
<i>1,000,041</i>	<i>829,103</i>	<i>647,430</i>	<b>A.Total receipts</b>
628,442	502,925	335,745	1.Compensation of employees
494,536	413,772	276,954	(1)Full time payroll
26,220	17,095	19,325	(2)Part time payroll
107,686	72,058	39,466	(3)Other receipts or subsidies
171,376	173,684	167,645	2.Entrepreneurial income
64,992	37,356	26,385	3.Property income
55,749	42,589	24,794	4.Imputed rent income
79,198	72,381	92,573	5.Current transfer receipts
35,302	28,007	39,786	(1)From individuals
9,750	9,575	13,431	(2)From government
33,058	34,574	39,256	(3)Benefit of social insurance
33,534	34,698	39,356	(4)From enterprises
612	100	0	(5)From abroad
284	168	289	6.Miscellaneous receipts
<i>152,279</i>	<i>121,176</i>	<i>84,935</i>	<b>B.Nonconsumption expenditures</b>
40,651	29,339	13,356	1.Interest
111,627	91,837	71,579	2.Current transfer expenditures
46,067	39,468	32,449	(1)To private
30,063	18,493	11,067	(2)To government
31,855	31,677	27,981	(3)Social insurance
3,643	2,200	82	(4)To abroad

第3表 平均每戶家庭收支按農家、非農家及都市化程度別分(續)

民國八十三年

單位：新台幣元

	總平均 General average	農家 Farm	非農家 Non-farm
<b>三、消費支出</b>	<b>545,987</b>	<b>422,513</b>	<b>565,914</b>
1.食品費	130,964	118,305	133,007
2.飲料費	6,205	6,487	6,159
3.菸草	5,068	6,549	4,829
4.衣著、鞋、襪類	26,769	18,535	28,098
5.房地租及水費	124,366	76,228	132,134
6.燃料和燈光	15,676	14,258	15,905
7.家具及家庭設備	14,320	9,516	15,096
8.家事管理	10,542	4,563	11,506
9.保健和醫療	46,365	52,861	45,317
10.運輸及通訊	53,894	43,438	55,582
(1)交通工具及通訊購置	13,322	10,860	13,720
(2)交通設備使用管理費	22,880	20,471	23,269
(3)乘交通設備之費用	8,617	5,078	9,188
(4)其他通訊費	5,152	3,976	5,342
(5)汽機車保險費支出	3,922	3,054	4,062
11.娛樂教育和文化服務	73,582	44,631	78,254
(1)旅遊費用	22,844	11,924	24,606
(2)娛樂消遣服務	7,096	4,246	7,556
(3)書報雜誌文具	5,175	3,326	5,473
(4)娛樂器材及附屬品	7,515	4,711	7,968
(5)教育與研究費	30,952	20,423	32,651
12.雜項支出	38,236	27,140	40,027
<b>可支配所得</b>	<b>769,755</b>	<b>648,082</b>	<b>789,391</b>
<b>最終消費支出</b>	<b>545,987</b>	<b>422,513</b>	<b>565,914</b>
<b>儲蓄</b>	<b>223,768</b>	<b>225,569</b>	<b>223,477</b>
<b>所得總額</b>	<b>948,941</b>	<b>775,083</b>	<b>976,997</b>

**Table 3. Average Family Income and Expenditure per Household  
by Farm or Non-farm and Degree of Urbanization (Cont.)**

1994

Unit:NT\$

都 市 化 程 度 Degree of urbanization			
都 市 City	城 鎮 Town	鄉 村 Village	
<b>618,443</b>	<b>477,074</b>	<b>375,536</b>	<b>C.Consumption expenditures</b>
140,454	121,884	108,742	1.Food
6,149	6,394	6,071	2.Beverage
4,601	5,758	5,693	3.Tobacco
30,522	24,232	15,959	4.Clothing and footwears
149,901	100,225	64,013	5.Rent and water charges
16,760	14,862	12,708	6.Fuel and light
16,715	11,929	8,907	7.Furniture and family facilities
13,156	7,878	4,731	8.Household operations
46,667	44,931	47,860	9.Health care and medical
59,512	50,320	37,282	10.Transport and communications
14,908	12,712	7,870	(1)Purchases of transport equipment
24,076	22,856	17,931	(2)Operation of transport equipment
10,415	6,571	5,035	(3)Purchased transportation
5,817	4,389	3,840	(4)Other communications
4,297	3,793	2,606	(5)Insurance of transport equipment
89,534	57,326	38,139	11.Recreation ,education and culture
30,151	14,223	8,865	(1)Traveling
8,347	6,069	3,839	(2)Recreation service
6,001	4,499	3,023	(3)Books and stationery
8,729	6,529	4,336	(4)Recreation facilities
36,306	26,005	18,076	(5)Education and research
44,471	31,335	25,431	12.Miscellaneous
<b>847,762</b>	<b>707,927</b>	<b>562,495</b>	<b>Disposable income</b>
<b>618,443</b>	<b>477,074</b>	<b>375,536</b>	<b>Final consumption expenditure</b>
<b>229,319</b>	<b>230,853</b>	<b>186,959</b>	<b>Saving</b>
<b>1,053,123</b>	<b>865,496</b>	<b>673,803</b>	<b>Current receipts</b>

第4表 平均每戶家庭收支按經濟戶長職業別分

民國八十三年

單位：新台幣元

	總 平 均 General average	民意代表、行政、企 業主管及經理人員 Legislators, govern- ment administrators, business executives and managers	專 業 人 員 Professionals
家庭戶數	5,567,351	421,924	314,081
平均每戶人數	4.02	4.34	3.88
平均每戶成年人數	2.61	2.66	2.66
平均每戶就業人數	1.75	1.82	1.77
平均每戶所得收入者人數	1.72	1.72	1.81
一、所得收入總計	904,135	1,550,406	1,454,845
1.受雇人員報酬	553,262	860,028	1,118,414
(1)本業薪資	442,042	683,270	857,055
(2)兼業薪資	22,781	14,426	36,687
(3)其他收入	88,439	162,332	224,672
2.產業主所得	171,475	373,275	106,442
3.財產所得收入	52,079	168,236	86,445
4.自用住宅設算租金收入	47,829	78,102	66,489
5.經常移轉收入	79,238	70,411	76,828
(1)從私人	33,960	26,164	28,988
(2)從政府	10,221	5,015	4,649
(3)社會保險受益	34,341	38,642	42,319
(4)從企業	34,669	39,058	42,809
(5)從國外	388	175	382
6.雜項收入	254	353	226
二、非消費支出	134,380	262,866	232,855
1.利息支出	33,747	67,488	50,695
2.經常移轉支出	100,633	195,378	182,161
(1)對私人	42,363	77,576	73,022
(2)對政府	24,257	65,677	56,967
(3)社會保險	31,261	41,611	39,250
(4)對國外	2,751	10,515	12,922

**Table 4. Average Family Income and Expenditure per Household  
by Occupation of Household Heads**

1994

Unit:NT\$

技術員及助理專業人員	事務工作人員	服務工作人員及售貨員	
Technicians and associate professionals	Clerks	Service workers and shop and market sales workers	
<i>655,722</i>	<i>311,783</i>	<i>789,766</i>	<b>No. of households</b>
<i>4.15</i>	<i>3.93</i>	<i>4.19</i>	<b>No. of persons per household</b>
<i>2.74</i>	<i>2.69</i>	<i>2.67</i>	<b>No. of adults per household</b>
<i>1.84</i>	<i>1.82</i>	<i>1.97</i>	<b>No. of persons employed per household</b>
<i>1.86</i>	<i>1.86</i>	<i>1.61</i>	<b>No. of income recipients per household</b>
<i>1,128,083</i>	<i>988,664</i>	<i>857,769</i>	<b>A.Total receipts</b>
873,947	755,317	300,786	1.Compensation of employees
677,398	582,695	236,964	(1)Full time payroll
21,516	29,309	15,387	(2)Part time payroll
175,034	143,313	48,435	(3)Other receipts or subsidies
67,489	48,450	404,073	2.Entrepreneurial income
53,997	50,236	36,855	3. Property income
59,786	55,080	48,750	4.Imputed rent income
72,628	79,292	67,035	5.Current transfer receipts
27,149	32,050	28,123	(1)From individuals
5,715	8,465	9,607	(2)From government
39,540	37,342	28,697	(3)Benefit of social insurance
39,692	37,590	29,052	(4)From enterprises
72	1,187	254	(5)From abroad
236	289	270	6.Miscellaneous receipts
<i>181,899</i>	<i>147,338</i>	<i>122,662</i>	<b>B.Nonconsumption expenditures</b>
48,588	36,368	36,073	1.Interest
133,311	110,970	86,589	2.Current transfer expenditures
52,619	44,673	40,060	(1)To private
38,016	28,271	18,372	(2)To government
38,969	35,472	27,033	(3)Social insurance
3,708	2,553	1,124	(4)To abroad

第4表 平均每戶家庭收支按經濟戶長職業別分(續一)

民國八十三年

單位：新台幣元

	農事、畜牧、狩獵、林業、漁業及有關工作者 Agriculturist, animal husbandmen, hunter, forester, and fishermen	技術工及有關工作人員 Craft and related trades workers
家庭戶數	460,017	1,034,812
平均每戶人數	3.60	4.57
平均每戶成年人數	2.59	2.78
平均每戶就業人數	2.08	1.96
平均每戶所得收入者人數	1.55	1.87
一、所得收入總計	577,580	848,052
1.受雇人員報酬	193,410	569,227
(1)本業薪資	153,042	502,079
(2)兼業薪資	26,151	8,956
(3)其他收入	14,216	58,193
2.產業主所得	229,541	142,562
3.財產所得收入	29,027	26,910
4.自用住宅設算租金收入	27,319	43,553
5.經常移轉收入	97,984	65,586
(1)從私人	41,155	21,413
(2)從政府	15,931	8,688
(3)社會保險受益	40,872	35,183
(4)從企業	40,898	35,486
(5)從國外	0	0
6.雜項收入	299	214
二、非消費支出	72,971	121,485
1.利息支出	9,691	31,162
2.經常移轉支出	63,281	90,322
(1)對私人	28,625	38,309
(2)對政府	9,040	17,407
(3)社會保險	25,131	33,939
(4)對國外	485	667



**Table 4. Average Family Income and Expenditure per Household  
by Occupation of Household Heads (Cont.1)**

1994			Unit:NT\$
機械設備操作 工及組裝工  Plant and machine operators and assemblers	非技術工 及體力工  Elementary occupations	其他  Others	
<i>747,865</i>	<i>319,262</i>	<i>512,119</i>	<b>No. of households</b>
<i>4.43</i>	<i>4.00</i>	<i>2.13</i>	<b>No. of persons per household</b>
<i>2.72</i>	<i>2.61</i>	<i>1.77</i>	<b>No. of adults per household</b>
<i>1.92</i>	<i>1.88</i>	<i>0.18</i>	<b>No. of persons employed per household</b>
<i>1.87</i>	<i>1.86</i>	<i>1.10</i>	<b>No. of income recipients per household</b>
<i>812,672</i>	<i>686,122</i>	<i>443,371</i>	<b>A.Total receipts</b>
531,682	483,934	175,365	1.Compensation of employees
440,032	411,238	78,473	(1)Full time payroll
12,353	15,531	74,838	(2)Part time payroll
79,297	57,165	22,054	(3)Other receipts or subsidies
147,607	65,770	1,459	2.Entrepreneurial income
24,299	26,997	85,210	3. Property income
41,990	33,415	34,875	4.Imputed rent income
66,876	75,756	146,204	5.Current transfer receipts
23,279	28,939	99,934	(1)From individuals
8,075	12,726	25,257	(2)From government
35,338	33,264	17,773	(3)Benefit of social insurance
35,498	33,989	18,482	(4)From enterprises
23	102	2,532	(5)From abroad
218	250	258	6.Miscellaneous receipts
<i>118,832</i>	<i>87,186</i>	<i>50,809</i>	<b>B.Nonconsumption expenditures</b>
30,933	19,007	11,498	1.Interest
87,899	68,180	39,311	2.Current transfer expenditures
37,073	28,579	20,418	(1)To private
15,794	10,464	7,558	(2)To government
34,493	28,918	8,761	(3)Social insurance
539	220	2,575	(4)To abroad

第4表 平均每戶家庭收支按經濟戶長職業別分(續二)

民國八十三年

單位：新台幣元

	總 平 均 General average	民意代表、行政、企 業主管及經理人員 Legislators, govern- ment administrators, business executives and managers	專 業 人 員 Professionals
<b>三、消費支出</b>	<b>545,987</b>	<b>894,343</b>	<b>803,866</b>
1.食品費	130,964	164,798	151,122
2.飲料費	6,205	9,061	6,000
3.菸草	5,068	5,663	2,672
4.衣著、鞋、襪類	26,769	48,206	41,847
5.房地租及水費	124,366	205,626	174,810
6.燃料和燈光	15,676	20,951	17,687
7.家具及家庭設備	14,320	28,658	26,786
8.家事管理	10,542	24,692	24,141
9.保健和醫療	46,365	53,418	63,663
10.運輸及通訊	53,894	101,379	92,309
(1)交通工具及通訊購置	13,322	26,390	28,387
(2)交通設備使用管理費	22,880	41,946	35,809
(3)乘交通設備之費用	8,617	13,305	13,220
(4)其他通訊費	5,152	8,767	7,472
(5)汽機車保險費支出	3,922	10,971	7,421
11.娛樂教育和文化服務	73,582	155,227	138,673
(1)旅遊費用	22,844	64,407	56,008
(2)娛樂消遣服務	7,096	12,749	10,953
(3)書報雜誌文具	5,175	8,814	10,075
(4)娛樂器材及附屬品	7,515	14,097	16,348
(5)教育與研究費	30,952	55,160	45,289
12.雜項支出	38,236	76,663	64,154
<b>可支配所得</b>	<b>769,755</b>	<b>1,287,540</b>	<b>1,221,989</b>
<b>最終消費支出</b>	<b>545,987</b>	<b>894,343</b>	<b>803,866</b>
<b>儲蓄</b>	<b>223,768</b>	<b>393,197</b>	<b>418,124</b>
<b>所得總額</b>	<b>948,941</b>	<b>1,630,084</b>	<b>1,520,165</b>

**Table 4. Average Family Income and Expenditure per Household  
by Occupation of Household Heads (cont.2)**

1994

Unit:NT\$

技術員及助理專業人員	事務工作人員	服務工作人員及售貨員	
Technicians and associate professionals	Clerks	Service workers and shop and market sales workers	
<b>673,171</b>	<b>604,968</b>	<b>540,216</b>	<b>C.Consumption expenditures</b>
144,691	139,696	134,706	1.Food
6,052	5,650	6,294	2.Beverage
4,221	3,489	5,398	3.Tobacco
35,281	31,918	26,260	4.Clothing and footwear
152,846	149,258	130,096	5.Rent and water charges
17,052	16,901	16,475	6.Fuel and light
20,476	15,616	13,523	7.Furniture and family facilities
15,504	13,074	8,938	8.Household operations
52,021	49,247	41,996	9.Health care and medical
77,237	50,658	49,887	10.Transport and communications
22,833	7,430	10,905	(1)Purchases of transport equipment
32,035	23,709	21,822	(2)Operation of transport equipment
10,452	10,809	8,380	(3)Purchased transportation
6,061	5,324	5,201	(4)Other communications
5,855	3,387	3,579	(5)Insurance of transport equipment
98,334	85,719	69,749	11.Recreation ,education and culture
33,764	28,316	18,642	(1)Traveling
8,507	8,472	7,191	(2)Recreation service
6,943	5,792	5,071	(3)Books and stationery
10,988	8,483	6,425	(4)Recreation facilities
38,132	34,656	32,419	(5)Education and research
49,455	43,744	36,896	12.Miscellaneous
<b>946,184</b>	<b>841,325</b>	<b>735,107</b>	<b>Disposable income</b>
<b>673,171</b>	<b>604,968</b>	<b>540,216</b>	<b>Final consumption expenditure</b>
<b>273,012</b>	<b>236,357</b>	<b>194,891</b>	<b>Saving</b>
<b>1,183,617</b>	<b>1,043,662</b>	<b>901,168</b>	<b>Current receipts</b>

第4表 平均每戶家庭收支按經濟戶長職業別分(續完)

民國八十三年

單位：新台幣元

	農事、畜牧、狩獵、林業、漁業及有關工作者 Agriculturist, animal husbandmen, hunter, forester, and fishermen	技術工及有關工作人員 Craft and related trades workers
<b>三、消費支出</b>	<b>346,778</b>	<b>508,210</b>
1.食品費	97,608	141,644
2.飲料費	5,641	7,110
3.菸草	5,638	6,554
4.衣著、鞋、襪類	14,334	23,802
5.房地租及水費	66,452	108,620
6.燃料和燈光	12,278	16,047
7.家具及家庭設備	6,827	12,413
8.家事管理	3,677	6,684
9.保健和醫療	48,675	44,814
10.運輸及通訊	30,528	49,127
(1)交通工具及通訊購置	6,034	10,795
(2)交通設備使用管理費	14,546	23,163
(3)乘交通設備之費用	4,591	7,238
(4)其他通訊費	3,630	4,716
(5)汽機車保險費支出	1,727	3,216
11.娛樂教育和文化服務	33,684	59,528
(1)旅遊費用	9,396	12,546
(2)娛樂消遣服務	3,451	6,635
(3)書報雜誌文具	2,608	4,458
(4)娛樂器材及附屬品	3,264	6,440
(5)教育與研究費	14,965	29,449
12.雜項支出	21,436	31,865
<b>可支配所得</b>	<b>504,609</b>	<b>726,567</b>
<b>最終消費支出</b>	<b>346,778</b>	<b>508,210</b>
<b>儲蓄</b>	<b>157,831</b>	<b>218,358</b>
<b>所得總額</b>	<b>606,830</b>	<b>886,139</b>

**Table 4. Average Family Income and Expenditure per Household  
by Occupation of Household Heads (Cont.End)**

1994			Unit:NT\$
機械設備操作 工及組裝工  Plant and machine operators and assemblers	非技術工 及體力工  Elementary occupations	其他  Others persons	
<b>497,452</b>	<b>430,226</b>	<b>309,296</b>	<b>C.Consumption expenditures</b>
135,701	122,012	69,109	1.Food
6,256	6,022	3,086	2.Beverage
6,063	5,314	2,463	3.Tobacco
24,413	19,555	11,716	4.Clothing and footwear
108,108	95,829	91,393	5.Rent and water charges
15,556	14,056	9,845	6.Fuel and light
10,556	9,045	6,793	7.Furniture and family facilities
7,492	5,987	6,374	8.Household operations
43,000	44,415	34,877	9.Health care and medical
47,630	34,926	21,071	10.Transport and communications
13,598	6,979	3,662	(1)Purchases of transport equipment
19,380	13,962	6,234	(2)Operation of transport equipment
7,366	8,789	6,738	(3)Purchased transportation
4,474	3,886	3,439	(4)Other communications
2,813	1,310	998	(5)Insurance of transport equipment
59,896	47,240	33,872	11.Recreation ,education and culture
12,459	9,390	13,871	(1)Traveling
6,483	5,358	3,466	(2)Recreation service
4,406	3,207	2,799	(3)Books and stationery
6,021	4,690	3,251	(4)Recreation facilities
30,528	24,595	10,484	(5)Education and research
32,781	25,825	18,697	12.Miscellaneous
<b>693,841</b>	<b>598,935</b>	<b>392,563</b>	<b>Disposable income</b>
<b>497,452</b>	<b>430,226</b>	<b>309,296</b>	<b>Final consumption expenditure</b>
<b>196,388</b>	<b>168,709</b>	<b>83,266</b>	<b>Saving</b>
<b>849,623</b>	<b>719,668</b>	<b>475,130</b>	<b>Current receipts</b>

第5表 平均每戶家庭收支按家庭組織型態別分

民國八十三年

單位：新台幣元

	總平均 General average	單人 One person	夫婦 Married couple	單親 Single parent
家庭戶數	5,567,351	389,100	556,099	351,006
平均每戶人數	4.02	1.00	2.00	2.96
平均每戶成年人數	2.61	1.00	2.00	2.01
平均每戶就業人數	1.75	0.57	1.06	1.53
平均每戶所得收入者人數	1.72	1.00	1.25	1.61
一、所得收入總計	904,135	342,278	590,809	675,958
1.受雇人員報酬	553,262	176,845	282,244	428,974
(1)本業薪資	442,042	127,479	196,854	354,989
(2)兼業薪資	22,781	27,340	40,221	15,408
(3)其他收入	88,439	22,026	45,169	58,577
2.產業主所得	171,475	39,968	93,850	95,981
3.財產所得收入	52,079	27,408	58,996	32,770
4.自用住宅設算租金收入	47,829	24,178	38,612	37,527
5.經常移轉收入	79,238	73,753	116,866	80,525
(1)從私人	33,960	44,631	69,473	39,559
(2)從政府	10,221	13,958	16,456	11,710
(3)社會保險受益	34,341	14,360	30,197	26,516
(4)從企業	34,669	15,008	30,383	27,474
(5)從國外	388	156	554	1,782
6.雜項收入	254	126	241	182
二、非消費支出	134,380	51,569	92,808	88,068
1.利息支出	33,747	11,303	17,997	26,577
2.經常移轉支出	100,633	40,265	74,811	61,491
(1)對私人	42,363	22,451	32,673	23,987
(2)對政府	24,257	6,543	17,312	13,399
(3)社會保險	31,261	8,986	18,754	23,327
(4)對國外	2,751	2,285	6,072	778

**Table 5. Average Family Income and Expenditure per Household  
by Type of Families**

1994				Unit:NT\$
核 心 Nuclear family	祖 孫 Ancestors and descendants	三 代 Extended family	其 他 Others	
<i>3,023,501</i>	<i>52,235</i>	<i>955,988</i>	<i>239,422</i>	<b>No. of households</b>
<i>4.28</i>	<i>3.42</i>	<i>6.15</i>	<i>3.43</i>	<b>No. of persons per household</b>
<i>2.53</i>	<i>1.99</i>	<i>4.03</i>	<i>3.00</i>	<b>No. of adults per household</b>
<i>1.84</i>	<i>0.91</i>	<i>2.47</i>	<i>1.88</i>	<b>No. of persons employed per household</b>
<i>1.74</i>	<i>1.22</i>	<i>2.24</i>	<i>1.88</i>	<b>No. of income recipients per household</b>
<i>996,917</i>	<i>542,105</i>	<i>1,126,658</i>	<i>898,309</i>	<b>A.Total receipts</b>
632,672	224,794	674,667	560,783	1.Compensation of employees
507,834	150,573	551,248	447,070	(1)Full time payroll
19,218	44,417	20,440	35,283	(2)Part time payroll
105,620	29,804	102,979	78,431	(3)Other receipts or subsidies
196,995	48,044	232,890	135,594	2.Entrepreneurial income
52,356	61,795	64,769	48,118	3. Property income
51,747	38,858	54,745	47,631	4.Imputed rent income
62,874	168,351	99,308	105,929	5.Current transfer receipts
22,254	116,286	34,500	53,624	(1)From individuals
6,597	19,080	15,337	10,887	(2)From government
33,635	29,552	48,819	40,063	(3)Benefit of social insurance
33,951	29,619	48,975	40,170	(4)From enterprises
71	3,366	495	1,248	(5)From abroad
272	264	279	255	6.Miscellaneous receipts
<i>154,058</i>	<i>70,559</i>	<i>151,502</i>	<i>130,473</i>	<b>B.Nonconsumption expenditures</b>
41,768	15,769	31,955	27,089	1.Interest
112,289	54,790	119,547	103,384	2.Current transfer expenditures
47,961	27,617	45,149	45,573	(1)To private
28,452	8,881	27,721	21,654	(2)To government
33,444	15,143	43,945	33,459	(3)Social insurance
2,433	3,149	2,731	2,698	(4)To abroad

第5表 平均每戶家庭收支按家庭組織型態別分(續)

民國八十三年

單位：新台幣元

	總平均 General average	單人 One person	夫婦 Married couple	單親 Single parent
<b>三、消費支出</b>	<b>545,987</b>	<b>204,822</b>	<b>343,861</b>	<b>415,202</b>
1.食品費	130,964	43,323	72,678	103,364
2.飲料費	6,205	3,158	3,858	4,340
3.菸草	5,068	2,800	3,343	3,658
4.衣著、鞋、襪類	26,769	8,117	14,618	18,885
5.房地租及水費	124,366	67,003	94,970	104,380
6.燃料和燈光	15,676	6,702	10,739	12,809
7.家具及家庭設備	14,320	4,216	10,441	9,398
8.家事管理	10,542	3,253	5,336	6,430
9.保健和醫療	46,365	21,302	40,491	35,731
10.運輸及通訊	53,894	14,358	27,810	34,729
(1)交通工具及通訊購置	13,322	1,647	5,134	7,177
(2)交通設備使用管理費	22,880	5,312	11,056	13,604
(3)乘交通設備之費用	8,617	4,176	5,873	8,051
(4)其他通訊費	5,152	2,461	3,986	4,351
(5)汽機車保險費支出	3,922	763	1,761	1,547
11.娛樂教育和文化服務	73,582	17,474	32,050	51,475
(1)旅遊費用	22,844	9,893	20,073	13,515
(2)娛樂消遣服務	7,096	2,898	4,343	6,225
(3)書報雜誌文具	5,175	1,554	2,718	3,837
(4)娛樂器材及附屬品	7,515	2,716	4,554	5,010
(5)教育與研究費	30,952	414	363	22,888
12.雜項支出	38,236	13,114	27,527	30,003
<b>可支配所得</b>	<b>769,755</b>	<b>290,709</b>	<b>498,001</b>	<b>587,890</b>
<b>最終消費支出</b>	<b>545,987</b>	<b>204,822</b>	<b>343,861</b>	<b>415,202</b>
<b>儲蓄</b>	<b>223,768</b>	<b>85,887</b>	<b>154,140</b>	<b>172,688</b>
<b>所得總額</b>	<b>948,941</b>	<b>362,954</b>	<b>626,388</b>	<b>710,068</b>



**Table 5. Average Family Income and Expenditure per Household  
by Type of Families (Cont.)**

1994				Unit:NT\$
核 心 Nuclear family	祖 孫 Ancestors and descendants	三 代 Extended family	其 他 Others	
<i>611,886</i>	<i>361,803</i>	<i>659,247</i>	<i>517,414</i>	<b>C.Consumption expenditures</b>
143,775	96,313	174,320	121,900	1.Food
6,672	3,992	8,098	6,353	2.Beverage
5,094	2,880	7,363	5,816	3.Tobacco
30,438	14,773	33,524	26,175	4.Clothing and footwear
137,361	94,989	132,723	124,096	5.Rent and water charges
16,968	12,217	19,707	14,277	6.Fuel and light
16,291	5,771	16,647	14,657	7.Furniture and family facilities
13,062	5,845	11,191	7,107	8.Household operations
45,650	43,911	66,431	45,778	9.Health care and medical
62,694	24,833	65,153	57,091	10.Transport and communications
16,181	4,227	15,720	16,636	(1)Purchases of transport equipment
26,593	8,939	29,521	22,130	(2)Operation of transport equipment
9,686	6,010	8,912	8,943	(3)Purchased transportation
5,584	4,836	5,744	5,665	(4)Other communications
4,650	821	5,256	3,717	(5)Insurance of transport equipment
91,609	37,874	78,805	52,938	11.Recreation ,education and culture
25,644	12,025	24,586	24,044	(1)Traveling
8,168	3,691	7,598	6,790	(2)Recreation service
6,258	2,993	5,610	3,793	(3)Books and stationery
9,028	3,245	7,756	6,730	(4)Recreation facilities
42,510	15,921	33,254	11,580	(5)Education and research
42,271	18,405	45,286	41,227	12.Miscellaneous
<i>842,860</i>	<i>471,546</i>	<i>975,156</i>	<i>767,836</i>	<b>Disposable income</b>
<i>611,886</i>	<i>361,803</i>	<i>659,247</i>	<i>517,414</i>	<b>Final consumption expenditure</b>
<i>230,974</i>	<i>109,743</i>	<i>315,909</i>	<i>250,422</i>	<b>Saving</b>
<i>1,045,798</i>	<i>576,881</i>	<i>1,178,213</i>	<i>943,222</i>	<b>Current receipts</b>

第6表 平均每戶家庭收支依可支配所得按戶數五等分位分

	民國八十三年		單位：新台幣元
	總平均 General average	依可支配所得 Five equal divisions of	
		1	2
家庭戶數	5,567,351	1,113,470	1,113,470
平均每戶人數	4.02	2.39	3.88
平均每戶成年人數	2.61	1.78	2.33
平均每戶就業人數	1.75	0.91	1.44
平均每戶所得收入者人數	1.72	1.12	1.38
一、所得收入總計	904,135	338,793	599,123
1.受雇人員報酬	553,262	142,648	342,819
(1)本業薪資	442,042	106,156	282,739
(2)兼業薪資	22,781	23,389	19,775
(3)其他收入	88,439	13,104	40,305
2.產業主所得	171,475	58,974	128,046
3.財產所得收入	52,079	19,493	24,424
4.自用住宅設算租金收入	47,829	24,752	37,568
5.經常移轉收入	79,238	92,731	66,051
(1)從私人	33,960	51,866	27,056
(2)從政府	10,221	16,551	9,934
(3)社會保險受益	34,341	23,889	28,418
(4)從企業	34,669	24,076	28,557
(5)從國外	388	238	503
6.雜項收入	254	194	216
二、非消費支出	134,380	58,535	100,018
1.利息支出	33,747	17,613	31,633
2.經常移轉支出	100,633	40,922	68,385
(1)對私人	42,363	19,760	29,820
(2)對政府	24,257	5,405	12,516
(3)社會保險	31,261	13,231	24,359
(4)對國外	2,751	2,525	1,689

**Table 6. Average Family Income and Expenditure per Household by Five Equal Divisions of Households According to Disposable Income**

1994			Unit:NT\$
按戶數	五等分	位分	
households	according to	disposable income	
3	4	5	
<i>1,113,470</i>	<i>1,113,470</i>	<i>1,113,471</i>	<b>No. of households</b>
<i>4.31</i>	<i>4.55</i>	<i>4.96</i>	<b>No. of persons per household</b>
<i>2.59</i>	<i>2.94</i>	<i>3.42</i>	<b>No. of adults per household</b>
<i>1.77</i>	<i>2.10</i>	<i>2.54</i>	<b>No. of persons employed per household</b>
<i>1.66</i>	<i>2.00</i>	<i>2.44</i>	<b>No. of income recipients per household</b>
<i>793,174</i>	<i>1,045,508</i>	<i>1,744,077</i>	<b>A.Total receipts</b>
480,907	675,768	1,124,167	1.Compensation of employees
398,069	547,107	876,138	(1)Full time payroll
15,426	18,721	36,593	(2)Part time payroll
67,412	109,940	211,436	(3)Other receipts or subsidies
166,975	193,646	309,733	2.Entrepreneurial income
32,971	49,289	134,216	3. Property income
46,251	54,768	75,804	4.Imputed rent income
65,835	71,760	99,811	5.Current transfer receipts
25,924	28,021	36,932	(1)From individuals
8,273	8,069	8,278	(2)From government
30,631	35,274	53,493	(3)Benefit of social insurance
31,082	35,462	54,167	(4)From enterprises
556	208	432	(5)From abroad
235	277	346	6.Miscellaneous receipts
<i>123,191</i>	<i>153,492</i>	<i>236,663</i>	<b>B.Nonconsumption expenditures</b>
33,605	38,141	47,742	1.Interest
89,586	115,351	188,921	2.Current transfer expenditures
38,837	49,857	73,543	(1)To private
17,564	26,176	59,625	(2)To government
30,585	37,556	50,575	(3)Social insurance
2,601	1,762	5,178	(4)To abroad

第6表 平均每戶家庭收支依可支配所得按戶數五等分位分(續)

		民國八十三年		單位：新台幣元
	總平均	依可支配所得		
	General average	Five equal divisions of		
		1	2	
<b>三、消費支出</b>	<b>545,987</b>	<b>255,078</b>	<b>419,297</b>	
1.食品費	130,964	69,226	116,173	
2.飲料費	6,205	3,306	5,090	
3.菸草	5,068	3,331	4,699	
4.衣著、鞋、襪類	26,769	9,411	18,346	
5.房地租及水費	124,366	66,727	99,486	
6.燃料和燈光	15,676	9,591	13,987	
7.家具及家庭設備	14,320	4,367	9,075	
8.家事管理	10,542	3,197	5,489	
9.保健和醫療	46,365	35,095	39,757	
10.運輸及通訊	53,894	17,211	35,189	
(1)交通工具及通訊購置	13,322	2,475	5,320	
(2)交通設備使用管理費	22,880	7,018	17,026	
(3)乘交通設備之費用	8,617	4,109	6,624	
(4)其他通訊費	5,152	2,927	4,155	
(5)汽機車保險費支出	3,922	682	2,063	
11.娛樂教育和文化服務	73,582	20,054	47,953	
(1)旅遊費用	22,844	5,824	9,352	
(2)娛樂消遣服務	7,096	2,709	5,326	
(3)書報雜誌文具	5,175	1,945	4,048	
(4)娛樂器材及附屬品	7,515	2,035	4,828	
(5)教育與研究費	30,952	7,540	24,399	
12.雜項支出	38,236	13,563	24,052	
<b>可支配所得</b>	<b>769,755</b>	<b>280,259</b>	<b>499,105</b>	
<b>最終消費支出</b>	<b>545,987</b>	<b>255,078</b>	<b>419,297</b>	
<b>儲蓄</b>	<b>223,768</b>	<b>25,181</b>	<b>79,809</b>	
<b>所得總額</b>	<b>948,941</b>	<b>363,207</b>	<b>634,890</b>	

**Table 6. Average Family Income and Expenditure per Household by Five Equal Divisions of Households According to Disposable Income (Cont.)**

1994			Unit:NT\$
按戶數	五等分	位分	
households	according to	disposable income	
3	4	5	
<i>522,530</i>	<i>624,470</i>	<i>908,563</i>	<b>C.Consumption expenditures</b>
135,845	150,787	182,788	1.Food
6,104	7,044	9,479	2.Beverage
5,400	5,640	6,271	3.Tobacco
24,773	31,600	49,715	4.Clothing and footwear
119,424	141,054	195,139	5.Rent and water charges
16,021	17,653	21,128	6.Fuel and light
12,440	16,658	29,061	7.Furniture and family facilities
8,597	12,055	23,371	8.Household operations
41,837	49,797	65,339	9.Health care and medical
51,252	62,871	102,949	10.Transport and communications
12,155	15,025	31,637	(1)Purchases of transport equipment
22,678	27,644	40,035	(2)Operation of transport equipment
8,242	9,918	14,193	(3)Purchased transportation
4,916	5,699	8,064	(4)Other communications
3,262	4,585	9,020	(5)Insurance of transport equipment
68,194	85,886	145,825	11.Recreation ,education and culture
14,695	24,672	59,677	(1)Traveling
6,738	7,994	12,714	(2)Recreation service
5,163	5,995	8,724	(3)Books and stationery
6,649	8,953	15,109	(4)Recreation facilities
34,949	38,272	49,600	(5)Education and research
32,642	43,423	77,499	12.Miscellaneous
<i>669,983</i>	<i>892,016</i>	<i>1,507,414</i>	<b>Disposable income</b>
<i>522,530</i>	<i>624,470</i>	<i>908,563</i>	<b>Final consumption expenditure</b>
<i>147,453</i>	<i>267,546</i>	<i>598,851</i>	<b>Saving</b>
<i>835,210</i>	<i>1,097,278</i>	<i>1,814,119</i>	<b>Current receipts</b>

第7表 平均每戶可支配所得及最終消費支出依可支配所得按戶數五等分位分及經濟戶長性別、年齡組別、教育程度別分

民國八十三年

單位：戶；人；新台幣元

	總 平 均			
	General		average	
	戶 數	平均每戶人數	可支配所得	最終消費支出
	Number of households	Average No. of persons	Disposable income	Final consumption expenditure
全體家庭	5,567,351	4.02	769,755	545,987
按性別分				
男	4,810,037	4.17	797,902	562,782
女	757,314	3.02	590,984	439,319
按年齡組別分				
未滿30歲	571,125	3.91	734,924	505,890
30～34歲	817,083	4.26	772,981	552,096
35～39歲	992,968	4.46	781,077	579,383
40～44歲	948,946	4.55	807,261	607,193
45～54歲	1,099,128	4.27	903,486	630,445
55～64歲	637,610	3.43	790,019	492,556
65歲及以上	500,491	2.06	391,164	282,060
按教育程度別分				
國小及以下	1,879,590	3.77	617,049	428,513
國(初)中(初職)	989,131	4.27	680,303	493,137
高中	508,146	4.12	797,039	583,137
高職	989,558	4.26	783,786	568,396
專科	622,404	4.06	942,701	669,418
大學及以上	578,522	3.82	1,184,806	814,264

**Table 7. Average Family Income and Expenditure per Household by Five Equal Divisions of Households According to Disposable Income and Sex, Age and Educational Attainment of Household Heads**

1994				Unit: Household; Person; NT\$
可支配所得按戶數五等分位組				
Five equal divisions of households according to disposable income				
1				
戶數 Number of households	平均每戶人數 Average No. of persons	可支配所得 Disposable income	最終消費支出 Final consumption expenditure	
1,113,470	2.39	280,259	255,078	<b>All Families</b>
				<b>Sex</b>
795,884	2.51	286,357	259,902	Male
317,586	2.06	264,975	242,987	Female
				<b>Age</b>
96,021	2.54	335,003	307,473	Under 30 years
96,148	3.24	336,010	321,683	30 ~ 34 years
126,979	3.42	329,760	318,054	35 ~ 39 years
97,091	3.22	322,041	312,605	40 ~ 44 years
119,605	2.55	309,553	286,292	45 ~ 54 years
210,284	2.02	263,504	232,781	55 ~ 64 years
367,342	1.70	223,255	189,576	65 years and over
				<b>Educational attainment</b>
671,963	2.17	254,667	221,757	Primary school and below
198,432	2.80	306,359	283,401	Junior middle (vocational)
64,997	2.61	321,838	310,241	High school
115,550	2.90	335,930	324,104	Senior vocational school
43,056	2.25	330,891	342,383	Junior college
19,472	2.18	316,310	329,516	College and above

第7表 平均每戶可支配所得及最終消費支出依可支配所得按戶數五等分位分及經濟戶長性別、年齡組別、教育程度別分(續一)

		民國八十三年		單位：戶；人；新台幣元	
		可支配所得按			
		Five	equal	divisions	of households
		2			
		戶數	平均每戶人數	可支配所得	最終消費支出
		Number of households	Average No. of persons	Disposable income	Final consumption expenditure
全體家庭		1,113,470	3.88	499,105	419,297
按性別分					
男		970,892	3.98	499,643	420,123
女		142,578	3.20	495,445	413,671
按年齡組別分					
未滿30歲		136,851	3.48	496,379	400,279
30～34歲		198,998	3.99	501,006	424,649
35～39歲		238,186	4.31	500,598	425,289
40～44歲		201,811	4.37	502,225	447,131
45～54歲		180,261	3.85	501,215	432,990
55～64歲		98,149	3.08	492,152	375,842
65歲及以上		59,214	2.50	487,485	356,635
按教育程度別分					
國小及以下		389,082	4.01	496,349	403,939
國(初)中(初職)		268,122	4.11	497,968	414,199
高中		107,462	3.76	500,928	431,863
高職		218,695	3.85	499,970	429,130
專科		88,205	3.36	507,040	453,310
大學及以上		41,904	2.83	506,080	439,370



**Table 7. Average Family Income and Expenditure per Household by Five Equal Divisions of Households According to Disposable Income and Sex, Age and Educational Attainment of Household Heads (Cont.1)**

1994				Unit: Household; Person; NT\$
戶數五分位組 according to disposable income				
3				
戶數 Number of households	平均每戶人數 Average No. of persons	可支配所得 Disposable income	最終消費支出 Final consumption expenditure	
<b>1,113,470</b>	<b>4.31</b>	<b>669,983</b>	<b>522,530</b>	<b>All Families</b>
				<b>Sex</b>
1,005,236	4.39	670,449	524,124	Male
108,234	3.55	665,651	507,724	Female
				<b>Age</b>
124,496	3.89	666,961	492,724	Under 30 years
194,381	4.23	669,013	500,872	30 ~ 34 years
240,944	4.56	668,342	530,321	35 ~ 39 years
235,314	4.68	670,708	552,111	40 ~ 44 years
214,723	4.28	672,994	537,103	45 ~ 54 years
75,882	3.83	671,754	483,777	55 ~ 64 years
27,730	2.95	670,283	482,642	65 years and over
				<b>Educational attainment</b>
322,060	4.52	667,569	501,176	Primary school and below
231,191	4.58	669,420	514,967	Junior middle (vocational)
113,790	4.19	668,764	552,537	High school
247,054	4.28	669,413	519,095	Senior vocational school
125,808	3.88	677,238	542,085	Junior college
73,567	3.51	673,710	571,454	College and above

第7表 平均每戶可支配所得及最終消費支出依可支配所得按戶數五等分位分及經濟戶長性別、年齡組別、教育程度別分(續完)

		民國八十三年		單位：戶；人；新台幣元		
		可支配所得按				
		Five	equal	divisions	of	households
		4				
		戶數	平均每戶人數	可支配所得	最終消費支出	
		Number of households	Average No. of persons	Disposable income	Final consumption expenditure	
全體家庭		1,113,470	4.55	892,016	624,470	
按性別分						
男		1,010,268	4.61	891,721	624,718	
女		103,202	3.92	894,902	622,040	
按年齡組別分						
未滿30歲		126,370	4.44	889,208	577,713	
30～34歲		181,646	4.44	888,194	611,389	
35～39歲		201,081	4.70	889,612	640,228	
40～44歲		223,734	4.78	891,064	660,374	
45～54歲		265,295	4.58	898,213	637,977	
55～64歲		94,612	4.12	892,915	563,635	
65歲及以上		20,732	3.65	892,805	588,573	
按教育程度別分						
國小及以下		275,276	4.94	888,408	589,206	
國(初)中(初職)		178,442	4.96	889,198	598,176	
高中		126,035	4.44	892,493	624,510	
高職		232,221	4.55	883,832	632,102	
專科		170,036	4.16	898,279	646,159	
大學及以上		131,460	3.76	909,293	692,430	

**Table 7. Average Family Income and Expenditure per Household by Five Equal Divisions of Households According to Disposable Income and Sex, Age and Educational Attainment of Household Heads (Cont.End)**

1994				Unit: Household; Person; NT\$
戶數五分位組 according to disposable income				
5				
戶數 Number of households	平均每戶人數 Average No. of persons	可支配所得 Disposable income	最終消費支出 Final consumption expenditure	
<i>1,113,471</i>	<i>4.96</i>	<i>1,507,414</i>	<i>908,563</i>	<b>All Families</b>
				<b>Sex</b>
1,027,757	5.00	1,508,231	909,023	Male
85,714	4.46	1,497,617	903,049	Female
				<b>Age</b>
87,387	5.36	1,421,641	804,199	Under 30 years
145,910	5.09	1,426,930	872,172	30 ~ 34 years
185,778	4.97	1,477,887	953,342	35 ~ 39 years
190,996	4.98	1,446,297	931,636	40 ~ 44 years
319,244	4.87	1,512,557	927,396	45 ~ 54 years
158,683	4.92	1,667,188	870,813	55 ~ 64 years
25,473	3.96	1,876,520	974,587	65 years and over
				<b>Educational attainment</b>
221,209	5.70	1,518,911	794,034	Primary school and below
112,944	5.51	1,462,377	838,379	Junior middle (vocational)
95,862	5.04	1,477,945	919,676	High school
176,038	5.24	1,458,884	886,912	Senior vocational school
195,299	4.81	1,484,025	941,396	Junior college
312,119	4.15	1,566,620	1,003,384	College and above

第8表 家庭住宅及現代化設備概況按區域別分

民國八十三年

	總平均	台北市	高雄市	臺
	General average	Taipie Municipality	Kaohsiung Municipality	小計 Sub-total
家庭戶數	5,567,351	827,128	407,203	4,333,020
平均每戶人數	4.02	3.97	3.90	4.04
平均每戶成年人數	2.61	2.59	2.57	2.62
平均每戶就業人數	1.75	1.66	1.66	1.78
平均每戶所得收入者人數	1.72	1.69	1.67	1.73
一、家庭住宅概況(%)				
1.住宅所有權				
(1)自有	82.52	76.14	76.19	84.33
(2)租押	10.40	11.91	13.33	9.83
(3)配住	0.86	1.71	0.85	0.70
(4)其他(含借用)	6.22	10.24	9.63	5.13
2.住宅用途				
(1)專用	92.87	95.78	94.99	92.11
(2)併用	7.09	4.18	4.93	7.85
(3)其他	0.04	0.04	0.08	0.04
3.建築式樣				
(1)平房	20.51	5.04	10.07	24.45
(2)二~三層樓	43.37	10.32	47.39	49.30
(3)四~五層樓	28.27	61.90	28.34	21.85
(4)六層樓以上	7.84	22.74	14.20	4.40
4.具有自來水設備	89.35	99.22	96.09	86.83
5.自有住宅房屋貸款情形				
(1)有房屋貸款	27.00	38.38	36.18	24.26
(2)無房屋貸款	73.00	61.62	63.82	75.74
6.有車家庭停車位情形				
(1)自有停車位	34.05	11.35	16.86	40.68
(2)租借停車位	3.04	6.48	2.07	2.40
(3)無停車位	59.57	79.26	78.48	53.40
7.平均每戶建坪(坪)	36.77	30.51	35.51	38.09
8.平均每戶房間數(間)	4.61	4.27	4.49	4.68
二、家庭現代化設備				
1.普及率(%)				
(1)彩色電視機	99.36	99.84	99.83	99.23
(2)碟影機	4.02	9.53	4.36	2.93
(3)攝影機	5.64	14.18	6.85	3.89
(4)音響	37.96	49.12	40.14	35.62
(5)收錄音機	73.64	85.58	81.77	70.60
(6)鋼琴(含電子琴)	11.37	24.54	16.68	8.35
(7)照相機	58.66	81.70	62.81	53.87
(8)電視遊樂器	16.74	28.16	19.02	14.34
(9)錄放影機	66.40	79.87	72.38	63.27
(10)有線電視頻道設備	43.37	50.57	63.86	40.07
(11)家用電腦	15.29	33.09	15.83	11.84

Table 8. Household Housing and Household Facilities by Area

1994				
臺灣	省	Taiwan	Province	
臺北縣	宜蘭縣	桃園縣	新竹縣	
Taipei Hsien	Ilan Hsien	Taoyuan Hsien	Hsinchu Hsien	
900,312	110,516	370,683	90,121	<b>No. of households</b>
4.08	4.09	4.27	4.31	<b>No. of persons per household</b>
2.61	2.81	2.72	2.83	<b>No. of adults per household</b>
1.69	1.74	1.87	2.02	<b>No. of persons employed per household</b>
1.71	1.83	1.83	2.00	<b>No. of income recipients per household</b>
				<b>A.Housing (%)</b>
				<b>1.By tenure of dwelling</b>
80.64	89.64	83.42	90.22	(1)Self-owned
15.29	5.45	11.24	5.21	(2)Rented
0.40	0.27	0.69	1.12	(3)Issued
3.67	4.64	4.65	3.45	(4)Lease and Others
				<b>2.By usage of dwelling</b>
94.58	92.04	91.40	93.98	(1)Independent
5.42	7.96	8.60	6.02	(2)Connected
0.00	0.00	0.00	0.00	(3)Others
				<b>3.By style of building</b>
7.38	29.17	15.04	23.98	(1)One story
19.41	61.37	60.85	67.04	(2)Two or three stories
65.79	8.89	19.81	7.20	(3)Four or five stories
7.42	0.57	4.30	1.78	(4)Apartment, six stories or over
96.24	75.93	81.88	53.29	<b>4.Piped water equipment</b>
				<b>5.Self-owned house loans</b>
34.74	22.84	29.82	16.93	(1)Having house loan
65.26	77.16	70.18	83.07	(2)None
				<b>6.Parking lot</b>
16.41	50.09	40.90	49.27	(1)Self-owned
4.49	0.00	3.40	1.79	(2)Rented
76.59	45.91	51.70	42.91	(3)None
31.03	39.48	41.88	49.19	<b>7.Average space per household(pin)</b>
4.48	4.70	4.82	5.29	<b>8.Average No. of rooms per household</b>
				<b>B.Modern household equipment (%)</b>
				<b>1.Percentage of household with equip.</b>
99.79	99.12	99.48	98.70	(1)Color TV sets
3.87	1.43	3.64	2.16	(2)Laser-disk player
5.96	3.49	4.92	3.19	(3)Movies camera
39.53	23.44	39.34	41.89	(4)Stereo
75.09	61.49	76.13	72.69	(5)Radio and recorder
8.35	8.59	6.99	11.03	(6)Piano
65.30	41.19	62.91	61.50	(7)Camera
20.64	9.87	16.90	15.65	(8)Video game
75.09	56.78	74.14	68.56	(9)Video tape recorder
43.03	41.84	32.97	35.64	(10)Cable TV
19.15	11.16	12.87	16.37	(11)Personal computer

第8表 家庭住宅及現代化設備概況按區域別分(續一)

民國八十三年

	臺 灣 省			
	苗栗縣 Miaoli Hsien	臺中縣 Taichung Hsien	彰化縣 Changhwa Hsien	南投縣 Nantou Hsien
家庭戶數	125,174	329,032	282,331	133,778
平均每戶人數	4.15	4.30	4.29	4.09
平均每戶成年人數	2.74	2.61	2.80	2.60
平均每戶就業人數	1.90	1.89	1.95	1.85
平均每戶所得收入者人數	1.80	1.75	1.81	1.72
一、家庭住宅概況(%)				
1.住宅所有權				
(1)自有	89.10	80.88	89.67	91.21
(2)租押	7.23	12.35	5.60	6.22
(3)配住	0.51	0.38	0.90	0.22
(4)其他(含借用)	3.16	6.39	3.83	2.34
2.住宅用途				
(1)專用	90.55	87.85	92.53	93.03
(2)併用	9.45	12.15	7.35	6.97
(3)其他	0.00	0.00	0.11	0.00
3.建築式樣				
(1)平房	33.01	21.43	38.36	41.81
(2)二~三層樓	61.62	67.67	55.38	54.31
(3)四~五層樓	4.35	6.43	5.23	3.40
(4)六層樓以上	1.02	4.48	1.03	0.48
4.具有自來水設備				
61.34	89.04	82.32	74.72	
5.自有住宅房屋貸款情形				
(1)有房屋貸款	12.70	20.01	9.69	19.61
(2)無房屋貸款	87.30	79.99	90.31	80.39
6.有車家庭停車位情形				
(1)自有停車位	48.17	34.20	50.47	58.79
(2)租借停車位	2.99	0.86	1.62	0.53
(3)無停車位	42.46	60.52	45.14	38.22
7.平均每戶建坪(坪)				
42.55	44.65	42.84	41.73	
8.平均每戶房間數(間)				
4.95	4.79	5.00	4.87	
二、家庭現代化設備				
1.普及率(%)				
(1)彩色電視機	98.43	100.00	99.32	98.37
(2)碟影機	2.30	3.62	2.46	2.18
(3)攝影機	2.02	4.49	2.57	1.95
(4)音響	34.41	42.62	28.57	30.32
(5)收錄音機	63.42	78.34	63.27	58.85
(6)鋼琴(含電子琴)	6.33	10.25	5.77	4.33
(7)照相機	44.68	66.52	45.39	35.79
(8)電視遊樂器	11.40	16.09	8.95	6.53
(9)錄放影機	59.35	63.12	53.46	56.31
(10)有線電視頻道設備	60.54	46.08	33.32	55.76
(11)家用電腦	5.86	12.39	7.47	5.35

**Table 8. Household Housing and Household Facilities by Area(Cont.1)**

1994				
Taiwan		Province		
雲林縣 Yunlin Hsien	嘉義縣 Chiayi Hsien	臺南縣 Tainan Hsien	高雄縣 Kaohsiung Hsien	
180,828	136,978	275,519	308,152	<b>No. of households</b>
3.64	3.71	3.84	3.81	<b>No. of persons per household</b>
2.41	2.48	2.57	2.52	<b>No. of adults per household</b>
1.68	1.77	1.90	1.71	<b>No. of persons employed per household</b>
1.55	1.52	1.75	1.72	<b>No. of income recipients per household</b>
				<b>A.Housing</b>
				<b>1.By tenure of dwelling</b>
91.10	92.90	90.90	85.38	(1)Self-owned
3.72	4.30	6.10	7.47	(2)Rented
0.55	0.22	0.81	0.63	(3)Issued
4.63	2.57	2.20	6.52	(4)Lease and Others
				<b>2.By usage of dwelling</b>
96.98	89.48	89.55	95.85	(1)Independent
3.02	10.52	10.45	4.15	(2)Connected
0.00	0.00	0.00	0.00	(3)Others
				<b>3.By style of building</b>
51.80	54.86	36.27	20.96	(1)One story
46.44	43.69	57.09	64.80	(2)Two or three stories
1.24	1.23	4.10	12.05	(3)Four or five stories
0.53	0.22	2.54	2.18	(4)Apartment, six stories or over
98.18	92.90	99.09	88.65	<b>4.Piped water equipment</b>
				<b>5.Self-owned house loans</b>
8.89	10.76	21.21	23.98	(1)Having house loan
91.11	89.24	78.79	76.02	(2)None
				<b>6.Parking lot</b>
64.72	64.38	57.22	43.51	(1)Self-owned
0.55	0.00	1.82	1.09	(2)Rented
32.46	32.47	38.40	52.05	(3)None
35.69	34.62	39.99	39.44	<b>7.Average space per household(pin)</b>
4.65	4.51	4.92	4.42	<b>8.Average No. of rooms per household</b>
				<b>II .Modern household equipment</b>
				<b>1.Percentage of household with equip.</b>
98.60	98.19	99.43	99.07	(1)Color TV sets
1.04	0.00	1.61	1.46	(2)Laser-disk player
1.21	0.91	2.67	1.87	(3)Movies camera
19.89	39.26	29.90	30.04	(4)Stereo
53.43	62.07	66.28	72.74	(5)Radio and recorder
2.83	2.11	5.82	9.06	(6)Piano
24.61	26.33	40.54	49.04	(7)Camera
5.19	6.18	9.02	12.42	(8)Video game
43.61	54.39	49.06	54.49	(9)Video tape recorder
14.72	27.00	34.45	35.13	(10)Cable TV
2.82	2.16	7.02	5.98	(11)Personal computer

第8表 家庭住宅及現代化設備概況按區域別分(續二)

民國八十三年

	臺灣省				
	屏東縣 Pingtung Hsien	臺東縣 Taitung	花蓮縣 Hwalien Hsien	澎湖縣 Penghu Hsien	基隆市 Keelung City
家庭戶數	221,990	65,542	93,764	24,316	99,936
平均每戶人數	4.06	3.32	3.80	3.38	3.92
平均每戶成年人數	2.68	2.20	2.42	2.36	2.70
平均每戶就業人數	1.90	1.48	1.65	1.00	1.73
平均每戶所得收入者人數	1.75	1.49	1.68	1.37	1.78
一、家庭住宅概況(%)					
1.住宅所有權					
(1)自有	90.35	82.68	85.81	84.24	81.75
(2)租押	4.83	6.86	6.10	1.39	9.59
(3)配住	0.42	2.01	0.69	1.39	1.28
(4)其他(含借用)	4.40	8.45	7.40	12.99	7.38
2.住宅用途					
(1)專用	94.21	88.57	95.25	93.28	95.51
(2)併用	5.79	11.43	4.75	6.72	4.18
(3)其他	0.00	0.00	0.00	0.00	0.31
3.建築式樣					
(1)平房	36.21	53.21	35.38	44.59	17.91
(2)二~三層樓	60.74	44.34	57.48	47.46	25.65
(3)四~五層樓	2.90	2.45	5.76	7.95	51.39
(4)六層樓以上	0.15	0.00	1.38	0.00	5.05
4.具有自來水設備	39.16	82.68	83.22	95.44	96.76
5.自有住宅房屋貸款情形					
(1)有房屋貸款	13.58	19.29	33.71	15.91	34.38
(2)無房屋貸款	86.42	80.71	66.29	84.09	65.62
6.有車家庭停車位情形					
(1)自有停車位	70.89	58.79	53.34	71.00	13.10
(2)租借停車位	0.85	0.00	1.67	11.46	2.72
(3)無停車位	25.88	39.42	41.32	17.54	80.78
7.平均每戶建坪(坪)	40.75	32.62	36.91	32.54	28.54
8.平均每戶房間數(間)	4.89	4.26	4.65	4.73	4.30
二、家庭現代化設備					
1.普及率(%)					
(1)彩色電視機	99.17	97.11	99.00	98.08	99.07
(2)碟影機	0.72	2.46	3.80	0.00	5.48
(3)攝影機	1.35	2.93	3.46	0.00	4.26
(4)音響	36.46	26.98	42.21	28.49	37.67
(5)收錄音機	72.54	45.89	53.63	65.33	72.53
(6)鋼琴(含電子琴)	8.91	7.93	11.29	10.95	8.38
(7)照相機	52.53	22.58	50.57	59.15	49.52
(8)電視遊樂器	8.82	7.99	15.19	11.08	19.33
(9)錄放影機	58.25	52.80	68.84	70.73	68.86
(10)有線電視頻道設備	35.44	10.68	35.99	27.23	40.96
(11)家用電腦	5.39	7.35	10.94	3.97	15.20



**Table 8. Household Housing and Household Facilities by Area(Cont.2)**

1994				
Taiwan		Province		
新竹市 Hsinchu City	臺中市 Taichung City	嘉義市 Chiayi City	臺南市 Tainan City	
87,235	232,536	68,418	195,859	<b>No. of households</b>
3.98	3.93	3.96	4.20	<b>No. of persons per household</b>
2.59	2.60	2.52	2.76	<b>No. of adults per household</b>
1.67	1.66	1.53	1.81	<b>No. of persons employed per household</b>
1.82	1.64	1.60	1.77	<b>No. of income recipients per household</b>
				<b>A.Housing</b>
				<b>1.By tenure of dwelling</b>
76.40	76.15	77.60	74.59	(1)Self-owned
11.37	14.05	8.76	15.49	(2)Rented
1.46	1.38	2.28	1.09	(3)Issued
10.77	8.42	11.36	8.82	(4)Lease and Others
				<b>2.By usage of dwelling</b>
89.99	86.79	89.36	86.89	(1)Independent
10.01	12.80	10.64	13.11	(2)Connected
0.00	0.41	0.00	0.00	(3)Others
				<b>3.By style of building</b>
14.73	17.36	25.06	13.47	(1)One story
52.42	47.76	57.13	64.98	(2)Two or three stories
24.82	16.57	11.24	16.27	(3)Four or five stories
8.03	18.31	6.57	5.29	(4)Apartment, six stories or over
91.64	96.83	99.57	99.65	<b>4.Piped water equipment</b>
				<b>5.Self-owned house loans</b>
37.43	31.58	30.74	35.58	(1)Having house loan
62.57	68.42	69.26	64.42	(2)None
				<b>6.Parking lot</b>
35.41	34.87	39.10	35.41	(1)Self-owned
0.71	5.64	4.16	1.09	(2)Rented
56.90	54.04	52.40	61.49	(3)None
42.32	38.24	40.32	36.18	<b>7.Average space per household(pin)</b>
4.82	4.58	4.68	4.55	<b>8.Average No. of rooms per household</b>
				<b>B.Modern household equipment</b>
				<b>1.Percentage of household with equip.</b>
98.54	99.14	99.04	98.97	(1)Color TV sets
8.77	4.09	3.81	3.94	(2)Laser-disk player
6.58	6.92	4.25	4.74	(3)Movies camera
43.80	40.19	37.96	34.94	(4)Stereo
80.89	76.62	73.71	79.44	(5)Radio and recorder
14.04	14.96	12.64	11.96	(6)Piano
73.59	63.21	64.28	61.39	(7)Camera
21.68	16.36	18.84	17.76	(8)Video game
71.75	64.23	76.49	62.67	(9)Video tape recorder
60.02	42.42	71.59	60.48	(10)Cable TV
24.09	18.90	16.89	12.29	(11)Personal computer

第8表 家庭住宅及現代化設備概況按區域別分(續三)

民國八十三年

	總平均 General average	台北市 Taipei Municipality	高雄市 Kaohsiung Municipality	臺
				小計 Sub-total
(12)電話機	96.53	98.08	97.65	96.13
(13)汽車	45.54	49.99	48.46	44.42
(14)機車	80.78	58.35	89.66	84.22
(15)電冰箱	99.14	99.52	99.25	99.06
(16)冷暖氣機	64.01	88.11	77.48	58.14
(17)除濕機	14.87	39.73	3.65	11.18
(18)洗衣機	92.31	97.48	93.86	91.18
(19)烘衣機	17.55	36.92	3.60	15.17
(20)果菜(汁)機	42.46	58.76	50.88	38.55
(21)排油煙機	87.61	94.51	91.92	85.89
(22)吸塵器	30.07	53.11	36.21	25.10
(23)瓦斯熱水器	90.03	94.44	87.84	89.40
(24)電熱水器	7.22	8.29	6.68	7.06
(25)微波爐(含烤箱)	29.49	54.80	31.04	24.51
(26)報紙	58.87	68.09	62.40	56.78
(27)期刊雜誌	12.46	21.73	15.27	10.43
<b>2.每百戶擁有數(台,輛,份)</b>				
(1)彩色電視機	125.45	138.83	122.04	123.22
(2)碟影機	4.12	9.81	4.45	3.01
(3)攝影機	5.85	14.79	7.09	4.02
(4)音響	39.72	52.28	42.16	37.09
(5)收錄音機	89.70	122.53	96.45	82.79
(6)鋼琴(含電子琴)	11.66	25.22	17.27	8.55
(7)照相機	65.78	100.47	70.07	58.76
(8)電視遊樂器	17.77	30.72	20.22	15.07
(9)錄放影機	69.68	87.58	74.90	65.77
(10)有線電視頻道設備	43.46	51.05	63.86	40.10
(11)家用電腦	16.11	35.33	16.68	12.39
(12)電話機	102.02	113.38	101.56	99.89
(13)汽車	48.79	53.06	51.01	47.76
(14)機車	126.85	74.42	154.21	134.29
(15)電冰箱	103.95	106.68	103.26	103.49
(16)冷暖氣機	102.31	176.08	135.55	85.11
(17)除濕機	15.99	42.92	3.98	11.97
(18)洗衣機	93.78	99.28	95.36	92.58
(19)烘衣機	17.63	37.12	3.68	15.22
(20)果菜(汁)機	43.80	62.12	51.88	39.55
(21)排油煙機	87.97	94.76	92.50	86.24
(22)吸塵器	30.86	54.43	37.13	25.76
(23)瓦斯熱水器	93.58	96.00	89.90	93.47
(24)電熱水器	7.65	8.77	7.19	7.47
(25)微波爐(含烤箱)	32.42	62.21	34.32	26.55
(26)報紙	64.53	80.11	67.89	61.25
(27)期刊雜誌	16.82	33.58	20.70	13.26

**Table 8. Household Housing and Household Facilities by Area(Cont.3)**

1994					
臺灣		省		Taiwan	Province
臺北縣	宜蘭縣	桃園縣	新竹縣		
Taipei Hsien	Ilan Hsien	Taoyuan Hsien	Hsinchu Hsien		
98.42	94.74	95.91	94.67	(12)Telephone	
41.28	40.10	53.31	59.10	(13)Sedan vehicle	
73.53	81.89	84.88	81.67	(14)Motor bicycle	
99.58	98.38	98.95	98.70	(15)Refrigerator	
73.85	50.83	59.79	54.03	(16)Air conditioner	
20.22	19.87	22.86	22.08	(17)Dehumidifier	
95.76	88.36	91.73	85.50	(18)Washing machine	
21.55	29.22	33.61	32.87	(19)Drier	
38.81	37.57	39.94	43.63	(20)Mixer	
92.25	74.16	89.99	76.49	(21)Exhaust fan	
27.72	25.77	29.42	38.50	(22)Vacuum cleaner	
94.87	90.15	93.70	91.17	(23)Gas geyser	
4.85	7.94	8.20	6.68	(24)Electric geyser	
30.34	24.01	24.65	24.57	(25)Oven	
63.35	48.56	61.66	62.90	(26)Newspaper	
11.58	9.06	14.03	7.82	(27)Magazine	
<b>2.Average No. per hunderd households</b>					
123.13	137.00	131.12	135.09	(1)Color TV sets	
4.12	1.43	3.64	2.16	(2)Laser-disk player	
6.15	3.49	5.16	3.19	(3)Movies camera	
41.93	24.30	41.50	44.03	(4)Stereo	
86.59	75.55	88.49	80.82	(5)Radio and recorder	
8.55	8.59	6.99	11.39	(6)Piano	
70.64	47.57	69.27	65.73	(7)Camera	
21.84	10.45	17.49	16.01	(8)Video game	
78.45	61.16	77.06	72.46	(9)Video tape recorder	
43.03	41.84	33.23	35.64	(10)Cable TV	
19.95	11.45	13.22	17.43	(11)Personal computer	
104.64	101.64	100.48	98.20	(12)Telephone	
43.51	44.01	57.89	67.20	(13)Sedan vehicle	
101.88	141.68	124.71	135.74	(14)Motor bicycle	
103.33	105.89	104.09	106.77	(15)Refrigerator	
107.25	79.76	83.15	73.91	(16)Air conditioner	
21.27	21.86	24.43	23.51	(17)Dehumidifier	
97.00	91.48	93.37	87.62	(18)Washing machine	
21.60	29.53	33.78	33.23	(19)Drier	
40.06	39.00	41.31	46.10	(20)Mixer	
92.45	75.01	90.41	77.90	(21)Exhaust fan	
28.26	27.80	29.86	41.71	(22)Vacuum cleaner	
96.82	97.35	99.07	104.98	(23)Gas geyser	
5.31	7.94	8.80	7.76	(24)Electric geyser	
33.31	25.98	25.85	25.28	(25)Oven	
67.19	52.63	64.33	67.53	(26)Newspaper	
13.92	12.75	16.35	13.50	(27)Magazine	

第8表 家庭住宅及現代化設備概況按區域別分(續四)

民國八十三年

	臺 灣 省			
	苗栗縣 Miaoli Hsien	臺中縣 Taichung Hsien	彰化縣 Changhwa Hsien	南投縣 Nantou Hsien
(12)電話機	94.92	97.47	93.06	94.66
(13)汽車	47.17	57.11	41.57	45.66
(14)機車	82.51	93.07	89.91	84.99
(15)電冰箱	98.40	99.51	98.86	97.44
(16)冷暖氣機	39.88	51.32	48.98	24.02
(17)除濕機	10.48	4.78	1.92	2.39
(18)洗衣機	78.24	92.20	89.65	84.72
(19)烘衣機	20.16	10.55	7.77	7.50
(20)果菜(汁)機	34.46	48.87	31.70	25.40
(21)排油煙機	74.86	92.93	83.21	71.91
(22)吸塵器	22.15	28.04	18.48	20.07
(23)瓦斯熱水器	89.34	93.15	88.59	82.57
(24)電熱水器	10.15	8.19	8.92	5.03
(25)微波爐(含烤箱)	13.63	29.01	17.78	14.04
(26)報紙	53.15	66.05	52.62	43.37
(27)期刊雜誌	9.08	12.66	7.43	5.81
<b>2.每百戶擁有數(台,輛,份)</b>				
(1)彩色電視機	121.45	126.95	117.09	117.45
(2)碟影機	2.30	3.62	2.58	2.18
(3)攝影機	2.02	4.49	2.69	1.95
(4)音響	35.21	44.38	29.47	30.32
(5)收錄音機	76.70	95.00	70.71	62.66
(6)鋼琴(含電子琴)	6.33	10.54	6.12	4.33
(7)照相機	52.52	72.39	49.53	36.99
(8)電視遊樂器	11.89	16.98	9.18	6.53
(9)錄放影機	62.91	65.96	54.72	58.02
(10)有線電視頻道設備	60.54	46.08	33.32	55.76
(11)家用電腦	6.35	12.97	7.69	5.35
(12)電話機	96.94	100.22	96.36	97.09
(13)汽車	53.37	62.36	43.86	48.07
(14)機車	134.34	150.69	150.47	136.76
(15)電冰箱	104.21	104.00	103.55	100.35
(16)冷暖氣機	53.87	71.27	70.78	31.16
(17)除濕機	10.48	4.78	2.25	2.39
(18)洗衣機	79.26	93.27	91.37	85.92
(19)烘衣機	20.16	10.55	7.77	7.50
(20)果菜(汁)機	34.94	49.66	32.04	26.61
(21)排油煙機	75.88	93.03	83.32	72.16
(22)吸塵器	22.92	28.82	19.06	20.07
(23)瓦斯熱水器	101.42	99.09	92.14	86.40
(24)電熱水器	11.15	8.58	9.15	5.03
(25)微波爐(含烤箱)	14.12	30.67	18.83	14.04
(26)報紙	57.99	70.84	55.14	47.22
(27)期刊雜誌	12.61	15.29	8.45	7.00

**Table 8. Household Housing and Household Facilities by Area(Cont.4)**

1994					
Taiwan		Province			
雲林縣 Yunlin Hsien	嘉義縣 Chiayi Hsien	臺南縣 Tainan Hsien	高雄縣 Kaohsiung		
95.05	92.77	95.20	95.66	(12)Telephone	
32.60	35.34	41.79	43.19	(13)Sedan vehicle	
84.65	83.37	90.73	89.74	(14)Motor bicycle	
98.76	99.07	99.55	99.08	(15)Refrigerator	
36.67	42.54	51.68	65.23	(16)Air conditioner	
0.92	1.48	1.72	0.94	(17)Dehumidifier	
84.80	89.64	88.08	91.60	(18)Washing machine	
1.79	7.77	7.93	4.53	(19)Drier	
24.13	48.29	34.21	37.69	(20)Mixer	
74.26	76.70	85.02	88.86	(21)Exhaust fan	
13.90	11.14	16.32	20.26	(22)Vacuum cleaner	
84.19	88.13	85.34	81.32	(23)Gas geyser	
7.62	5.48	7.67	7.75	(24)Electric geyser	
11.65	6.48	17.40	22.67	(25)Oven	
35.50	37.39	61.14	51.57	(26)Newspaper	
4.81	2.83	9.21	9.17	(27)Magazine	
				<b>2.Average No. per hunderd households</b>	
108.65	108.35	119.49	118.00	(1)Color TV sets	
1.04	0.00	1.61	1.46	(2)Laser-disk player	
1.21	0.91	2.67	1.97	(3)Movies camera	
20.25	39.26	30.13	31.09	(4)Stereo	
56.08	63.77	75.60	80.54	(5)Radio and recorder	
2.83	2.11	5.82	9.17	(6)Piano	
24.96	26.78	42.61	51.76	(7)Camera	
5.54	6.41	9.02	12.74	(8)Video game	
44.34	55.34	49.86	55.52	(9)Video tape recorder	
14.72	27.00	34.45	35.13	(10)Cable TV	
2.82	2.16	7.25	6.39	(11)Personal computer	
95.56	94.87	98.52	97.33	(12)Telephone	
34.20	37.72	44.20	46.40	(13)Sedan vehicle	
119.60	134.54	148.50	153.61	(14)Motor bicycle	
100.49	100.95	102.11	101.47	(15)Refrigerator	
49.51	54.06	72.63	93.13	(16)Air conditioner	
0.92	1.48	1.72	0.94	(17)Dehumidifier	
85.47	89.89	89.02	93.14	(18)Washing machine	
1.79	7.77	7.93	4.53	(19)Drier	
24.49	48.55	34.33	38.20	(20)Mixer	
74.45	76.70	85.37	88.96	(21)Exhaust fan	
14.07	11.14	16.55	20.48	(22)Vacuum cleaner	
87.37	88.62	88.22	83.09	(23)Gas geyser	
7.80	5.73	7.89	8.27	(24)Electric geyser	
12.17	6.73	17.62	23.63	(25)Oven	
37.25	38.33	66.10	54.71	(26)Newspaper	
6.08	3.33	11.20	10.31	(27)Magazine	

第8表 家庭住宅及現代化設備概況按區域別分(續完)

民國八十三年

	臺 灣 省				
	屏東縣 Pingtung Hsien	臺東縣 Taitung	花蓮縣 Hwalien Hsien	澎湖縣 Penghu Hsien	基隆市 Keelung City
(12)電話機	94.08	90.92	95.48	91.18	97.45
(13)汽車	44.76	26.11	42.72	15.54	23.33
(14)機車	93.63	84.61	91.37	70.48	60.94
(15)電冰箱	98.56	97.00	99.32	98.08	99.69
(16)冷暖氣機	53.09	27.82	55.84	47.31	61.76
(17)除濕機	0.29	1.47	11.63	9.60	44.09
(18)洗衣機	94.25	79.94	91.62	84.71	93.63
(19)烘衣機	2.73	2.94	13.35	3.90	40.83
(20)果菜(汁)機	41.23	20.93	35.29	29.77	35.97
(21)排油煙機	85.74	62.81	76.07	72.44	85.01
(22)吸塵器	14.33	14.72	35.73	11.63	30.80
(23)瓦斯熱水器	84.29	74.84	82.73	81.53	93.97
(24)電熱水器	5.86	7.90	6.76	12.03	0.96
(25)微波爐(含烤箱)	12.83	10.22	22.88	21.20	34.31
(26)報紙	55.43	41.24	44.40	41.91	44.23
(27)期刊雜誌	7.34	3.92	15.54	13.22	11.89
<b>2.每百戶擁有數(台,輛,份)</b>					
(1)彩色電視機	119.76	109.74	135.40	117.09	125.96
(2)碟影機	0.72	2.46	3.80	0.00	5.48
(3)攝影機	1.35	2.93	3.46	0.00	4.66
(4)音響	37.18	27.47	43.59	30.27	39.53
(5)收錄音機	84.62	50.36	69.74	76.49	94.56
(6)鋼琴(含電子琴)	9.48	7.93	11.64	10.95	8.38
(7)照相機	56.26	25.05	56.78	64.36	54.53
(8)電視遊樂器	9.42	8.49	16.59	13.74	21.95
(9)錄放影機	59.37	54.28	72.64	72.10	71.72
(10)有線電視頻道設備	35.44	10.68	35.99	27.23	40.96
(11)家用電腦	5.54	9.31	12.69	3.97	15.20
(12)電話機	96.11	91.41	102.99	96.95	99.15
(13)汽車	47.04	27.04	45.86	15.54	24.92
(14)機車	172.32	128.16	146.11	107.33	80.53
(15)電冰箱	104.44	98.45	106.51	107.61	103.22
(16)冷暖氣機	81.55	48.00	87.50	78.20	83.31
(17)除濕機	0.29	1.47	12.34	9.60	50.55
(18)洗衣機	95.43	79.94	93.74	84.71	95.57
(19)烘衣機	2.73	2.94	13.35	3.90	41.15
(20)果菜(汁)機	41.93	21.92	36.35	31.07	36.93
(21)排油煙機	86.31	62.81	76.43	73.74	85.01
(22)吸塵器	14.48	15.23	36.77	11.63	31.45
(23)瓦斯熱水器	86.00	77.25	87.93	81.53	95.59
(24)電熱水器	6.01	7.90	7.09	13.07	0.96
(25)微波爐(含烤箱)	13.40	10.22	26.04	22.50	37.85
(26)報紙	57.43	44.11	52.78	54.87	52.92
(27)期刊雜誌	9.58	4.90	23.30	26.76	16.89

**Table 8. Household Housing and Household Facilities by Area(Cont'D)**

1994					
Taiwan		Province			
新竹市 Hsinchu City	臺中市 Taichung City	嘉義市 Chiayi City	臺南市 Tainan City		
97.44	98.61	98.12	96.85	(12)Telephone	
53.16	56.17	43.14	44.18	(13)Sedan vehicle	
85.41	83.70	91.28	91.46	(14)Motor bicycle	
99.27	99.14	99.53	98.62	(15)Refrigerator	
75.23	66.12	63.65	74.60	(16)Air conditioner	
39.10	9.19	4.71	4.75	(17)Dehumidifier	
90.11	92.10	96.25	94.35	(18)Washing machine	
39.14	10.19	7.38	5.05	(19)Drier	
47.91	43.24	46.70	45.31	(20)Mixer	
85.05	92.28	88.35	88.73	(21)Exhaust fan	
46.82	37.43	33.76	30.28	(22)Vacuum cleaner	
92.73	92.43	86.35	86.98	(23)Gas geyser	
5.57	6.76	12.17	11.20	(24)Electric geyser	
50.95	40.96	34.67	30.59	(25)Oven	
63.37	63.30	60.14	65.39	(26)Newspaper	
16.11	13.56	26.23	9.50	(27)Magazine	
<b>2.Average No. per hunderd households</b>					
149.02	126.68	124.89	126.20	(1)Color TV sets	
9.51	4.09	3.81	3.94	(2)Laser-disk player	
6.58	7.57	4.25	4.90	(3)Movies camera	
48.93	41.68	39.37	36.45	(4)Stereo	
114.70	94.51	91.93	104.22	(5)Radio and recorder	
15.16	15.50	12.64	12.12	(6)Piano	
89.32	71.40	71.34	67.45	(7)Camera	
23.87	17.04	19.31	18.59	(8)Video game	
80.59	67.64	79.28	64.47	(9)Video tape recorder	
60.02	42.42	71.59	60.64	(10)Cable TV	
25.58	20.55	16.89	12.45	(11)Personal computer	
102.61	103.00	101.43	99.50	(12)Telephone	
60.84	62.85	46.89	46.18	(13)Sedan vehicle	
156.14	135.20	161.51	170.63	(14)Motor bicycle	
114.65	105.28	103.73	102.19	(15)Refrigerator	
138.16	106.40	97.75	119.19	(16)Air conditioner	
44.23	10.14	5.18	5.07	(17)Dehumidifier	
94.92	93.46	97.18	96.13	(18)Washing machine	
39.14	10.32	7.38	5.05	(19)Drier	
51.20	45.42	47.17	46.12	(20)Mixer	
85.79	92.96	89.27	89.38	(21)Exhaust fan	
50.49	38.51	34.23	31.39	(22)Vacuum cleaner	
111.14	97.86	91.46	89.44	(23)Gas geyser	
5.94	7.03	14.52	11.69	(24)Electric geyser	
60.46	48.22	36.43	33.87	(25)Oven	
77.65	72.04	65.83	73.43	(26)Newspaper	
24.49	18.77	31.91	14.45	(27)Magazine	

第9表 家庭住宅及現代化設備概況按農家非農家及都市化程度別分

民國八十三年

	總平均 General average	農家 Farm	非農家 Non-farm
家庭戶數	5,567,351	773,603	4,793,748
平均每戶人數	4.02	4.43	3.95
平均每戶成年人數	2.61	3.07	2.54
平均每戶就業人數	1.75	2.52	1.63
平均每戶所得收入者人數	1.72	2.04	1.67
一、家庭住宅概況(%)			
1.住宅所有權			
(1)自有	82.52	97.61	80.09
(2)租押	10.40	1.44	11.84
(3)配住	0.86	0.04	0.99
(4)其他(含借用)	6.22	0.91	7.08
2.住宅用途			
(1)專用	92.87	95.31	92.47
(2)併用	7.09	4.69	7.48
(3)其他	0.04	0.00	0.05
3.建築式樣			
(1)平房	20.51	49.00	15.92
(2)二~三層樓	43.37	49.72	42.35
(3)四~五層樓	28.27	1.15	32.65
(4)六層樓以上	7.84	0.13	9.08
4.具有自來水設備	89.35	70.13	92.45
5.自有住宅房屋貸款情形			
(1)有房屋貸款	27.00	6.30	31.07
(2)無房屋貸款	73.00	93.70	68.93
6.有車家庭停車位情形			
(1)自有停車位	34.05	72.74	28.33
(2)租借停車位	3.04	0.30	3.45
(3)無停車位	59.57	22.90	64.98
7.平均每戶建坪(坪)	36.77	42.54	35.84
8.平均每戶房間數(間)	4.61	5.23	4.51
二、家庭現代化設備			
1.普及率(%)			
(1)彩色電視機	99.36	99.56	99.33
(2)碟影機	4.02	0.92	4.52
(3)攝影機	5.64	1.40	6.32
(4)音響	37.96	32.17	38.89
(5)收錄音機	73.64	63.41	75.29
(6)鋼琴(含電子琴)	11.37	3.65	12.61
(7)照相機	58.66	38.22	61.96
(8)電視遊樂器	16.74	6.01	18.47
(9)錄放影機	66.40	53.06	68.56
(10)有線電視頻道設備	43.37	27.33	45.96
(11)家用電腦	15.29	4.79	16.99



**Table 9. Household Housing and Household Facilities by Farm or Non-farm and Degree of Urbanization**

1994			
都 市 化 程 度 Degree of urbanization			
都 市 City	城 鎮 Town	鄉 村 Village	
3,277,155	1,506,041	784,155	<b>No. of households</b>
3.95	4.22	3.89	<b>No. of persons per household</b>
2.58	2.68	2.61	<b>No. of adults per household</b>
1.65	1.89	1.90	<b>No. of persons employed per household</b>
1.68	1.81	1.69	<b>No. of income recipients per household</b>
			<b>A.Housing (%)</b>
			<b>1.By tenure of dwelling</b>
78.00	86.72	93.34	(1)Self-owned
12.73	9.19	2.99	(2)Rented
1.10	0.63	0.30	(3)Issued
8.16	3.47	3.38	(4)Lease and others
			<b>2.By usage of dwelling</b>
92.90	91.56	95.25	(1)Independent
7.04	8.44	4.75	(2)Connected
0.07	0.00	0.00	(3)Others
			<b>3.By style of building</b>
10.62	24.04	55.08	(1)One story
35.68	59.94	43.68	(2)Two or three stories
42.07	12.48	0.97	(3)Four or five stories
11.63	3.54	0.27	(4)Apartment, six stories or over
96.32	82.10	74.16	<b>4.Piped water equipment</b>
			<b>5.Self-owned house loans</b>
34.80	22.11	8.49	(1)Having house loan
65.20	77.89	91.51	(2)None
			<b>6.Parking lot</b>
22.82	43.35	70.28	(1)Self-owned
4.03	1.78	0.98	(2)Rented
70.01	51.01	25.63	(3)None
34.50	41.32	37.54	<b>7.Average space per household(pin)</b>
4.45	4.85	4.81	<b>8.Average No. of rooms per household</b>
			<b>B.Modern household equipment (%)</b>
			<b>1.Percentage of household with equip.</b>
99.49	99.34	98.86	(1)Color TV sets
5.31	2.74	1.05	(2)Laser-disk player
7.78	3.32	1.15	(3)Movies camera
40.67	36.74	28.97	(4)Stereo
77.90	71.19	60.55	(5)Radio and recorder
15.43	6.82	3.10	(6)Piano
66.56	55.04	32.62	(7)Camera
20.58	14.40	5.15	(8)Video game
71.91	63.14	49.63	(9)Video tape recorder
49.19	40.77	24.05	(10)Cable TV
20.36	10.48	3.37	(11)Personal computer

第9表 家庭住宅及現代化設備概況按農家非農家及都市化程度別分(續)

民國八十三年			
	總平均 General average	農家 Farm	非農家 Non-farm
(12)電話機	96.53	96.18	96.59
(13)汽車	45.54	42.15	46.09
(14)機車	80.78	92.16	78.94
(15)電冰箱	99.14	99.63	99.06
(16)冷暖氣機	64.01	36.85	68.39
(17)除濕機	14.87	3.28	16.74
(18)洗衣機	92.31	90.04	92.68
(19)烘衣機	17.55	9.09	18.92
(20)果菜(汁)機	42.46	32.24	44.10
(21)排油煙機	87.61	80.69	88.73
(22)吸塵器	30.07	11.05	33.14
(23)瓦斯熱水器	90.03	87.07	90.51
(24)電熱水器	7.22	4.98	7.58
(25)微波爐(含烤箱)	29.49	11.74	32.35
(26)報紙	58.87	49.53	60.38
(27)期刊雜誌	12.46	5.66	13.56
<b>2.每百戶擁有數(台.輛.份)</b>			
(1)彩色電視機	125.45	116.71	126.86
(2)碟影機	4.12	0.92	4.64
(3)攝影機	5.85	1.45	6.55
(4)音響	39.72	32.94	40.81
(5)收錄音機	89.70	70.31	92.83
(6)鋼琴(含電子琴)	11.66	3.69	12.95
(7)照相機	65.78	40.95	69.79
(8)電視遊樂器	17.77	6.09	19.66
(9)錄放影機	69.68	54.34	72.16
(10)有線電視頻道設備	43.46	27.33	46.07
(11)家用電腦	16.11	4.99	17.90
(12)電話機	102.02	98.79	102.54
(13)汽車	48.79	45.82	49.27
(14)機車	126.85	161.33	121.28
(15)電冰箱	103.95	103.94	103.95
(16)冷暖氣機	102.31	50.33	110.70
(17)除濕機	15.99	3.33	18.03
(18)洗衣機	93.78	91.97	94.07
(19)烘衣機	17.63	9.13	19.00
(20)果菜(汁)機	43.80	32.88	45.57
(21)排油煙機	87.97	81.06	89.08
(22)吸塵器	30.86	11.35	34.00
(23)瓦斯熱水器	93.58	90.55	94.07
(24)電熱水器	7.65	5.19	8.04
(25)微波爐(含烤箱)	32.42	12.03	35.71
(26)報紙	64.53	51.55	66.63
(27)期刊雜誌	16.82	6.51	18.49

**Table 9. Household Housing and Household Facilities by Farm or Non-farm and Degree of Urbanization(Cont.)**

1994			
都 市 化 程 度			
Degree of urbanization			
都 市	城 鎮	鄉 村	
City	Town	Village	
97.58	96.31	92.58	(12)Telephone
46.44	48.39	36.28	(13)Sedan vehicle
76.44	87.12	86.71	(14)Motor bicycle
99.26	99.06	98.81	(15)Refrigerator
75.48	54.36	34.59	(16)Air conditioner
20.55	9.17	2.07	(17)Dehumidifier
94.22	91.69	85.52	(18)Washing machine
20.89	15.56	7.44	(19)Drier
47.24	38.08	30.84	(20)Mixer
91.28	85.79	75.76	(21)Exhaust fan
37.42	23.99	11.04	(22)Vacuum cleaner
91.41	89.95	84.43	(23)Gas geyser
7.60	7.89	4.30	(24)Electric geyser
37.88	22.02	8.74	(25)Oven
63.00	58.70	41.94	(26)Newspaper
15.70	9.20	5.22	(27)Magazine
			<b>2.Average No. per hundred households</b>
128.96	125.03	111.63	(1)Color TV sets
5.47	2.79	1.05	(2)Laser-disk player
8.09	3.36	1.23	(3)Movies camera
42.80	38.31	29.54	(4)Stereo
98.50	82.99	65.78	(5)Radio and recorder
15.86	6.98	3.14	(6)Piano
76.17	59.59	34.28	(7)Camera
22.10	14.92	5.19	(8)Video game
76.15	65.57	50.52	(9)Video tape recorder
49.32	40.81	24.09	(10)Cable TV
21.54	10.82	3.57	(11)Personal computer
104.78	100.04	94.27	(12)Telephone
49.49	52.45	38.80	(13)Sedan vehicle
116.41	144.63	136.32	(14)Motor bicycle
104.48	103.77	102.07	(15)Refrigerator
127.38	76.37	47.38	(16)Air conditioner
22.20	9.71	2.07	(17)Dehumidifier
95.82	93.17	86.42	(18)Washing machine
20.99	15.63	7.44	(19)Drier
48.98	39.02	31.36	(20)Mixer
91.72	86.03	76.00	(21)Exhaust fan
38.36	24.66	11.40	(22)Vacuum cleaner
94.62	94.93	86.64	(23)Gas geyser
8.05	8.31	4.68	(24)Electric geyser
42.18	23.36	9.01	(25)Oven
70.55	62.55	43.20	(26)Newspaper
21.93	11.50	5.68	(27)Magazine

第10表 家庭住宅及現代化設備概況依可支配所得按戶數五等分位分

民國八十三年

	總 平 均 General average	依 可 支 配 所 得 Five equal divisions of	
		1	2
家庭戶數	5,567,351	1,113,470	1,113,470
平均每戶人數	4.02	2.39	3.88
平均每戶成年人數	2.61	1.78	2.33
平均每戶就業人數	1.75	0.91	1.44
平均每戶所得收入者人數	1.72	1.12	1.38
一、家庭住宅概況(%)			
1.住宅所有權			
(1)自有	82.52	76.75	79.80
(2)租押	10.40	12.00	13.27
(3)配住	0.86	0.59	0.60
(4)其他(含借用)	6.22	10.66	6.33
2.住宅用途			
(1)專用	92.87	95.58	91.97
(2)併用	7.09	4.34	7.94
(3)其他	0.04	0.09	0.09
3.建築式樣			
(1)平房	20.51	45.04	20.97
(2)二~三層樓	43.37	36.18	47.59
(3)四~五層樓	28.27	15.03	25.78
(4)六層樓以上	7.84	3.75	5.67
4.具有自來水設備	89.35	82.83	89.00
5.自有住宅房屋貸款情形			
(1)有房屋貸款	27.00	16.94	29.06
(2)無房屋貸款	73.00	83.06	70.94
6.有車家庭停車位情形			
(1)自有停車位	34.05	40.68	39.10
(2)租借停車位	3.04	1.08	2.68
(3)無停車位	59.57	57.38	57.46
7.平均每戶建坪(坪)	36.77	28.90	34.47
8.平均每戶房間數(間)	4.61	3.94	4.42
二、家庭現代化設備			
1.普及率(%)			
(1)彩色電視機	99.36	97.19	99.83
(2)碟影機	4.02	0.43	1.67
(3)攝影機	5.64	0.61	2.59
(4)音響	37.96	17.29	30.20
(5)收錄音機	73.64	54.28	71.02
(6)鋼琴(含電子琴)	11.37	1.71	5.45
(7)照相機	58.66	23.01	50.99
(8)電視遊樂器	16.74	4.43	12.38
(9)錄放影機	66.40	38.00	62.75
(10)有線電視頻道設備	43.37	23.24	38.94
(11)家用電腦	15.29	1.90	7.29

**Table 10. Household Housing and Household Facilities by Five Equal Divisions of Households according to Disposable Income**

1994

按戶數五等分位分 households according to disposable income			
3	4	5	
1,113,470	1,113,470	1,113,471	<b>No. of households</b>
4.31	4.55	4.96	<b>No. of persons per household</b>
2.59	2.94	3.42	<b>No. of adults per household</b>
1.77	2.10	2.54	<b>No. of persons employed per household</b>
1.66	2.00	2.44	<b>No. of income recipients per household</b>
			<b>A. Housing (%)</b>
			<b>1. By tenure of dwelling</b>
82.18	85.21	88.68	(1) Self-owned
12.11	8.80	5.81	(2) Rented
0.62	1.04	1.45	(3) Issued
5.09	4.96	4.06	(4) Lease and others
			<b>2. By usage of dwelling</b>
91.17	92.09	93.52	(1) Independent
8.83	7.88	6.48	(2) Connected
0.00	0.03	0.00	(3) Others
			<b>3. By style of building</b>
15.28	11.99	9.30	(1) One story
48.39	45.38	39.32	(2) Two or three stories
30.14	33.08	37.34	(3) Four or five stories
6.20	9.56	14.04	(4) Apartment, six stories or over
89.79	91.76	93.36	<b>4. Piped water equipment</b>
			<b>5. Self-owned house loans</b>
28.90	28.79	30.38	(1) Having house loan
71.10	71.21	69.62	(2) None
			<b>6. Parking lot</b>
32.93	33.39	31.57	(1) Self-owned
2.74	2.90	3.90	(2) Rented
62.99	61.13	57.43	(3) None
37.00	39.06	44.44	<b>7. Average space per household (pin)</b>
4.64	4.81	5.22	<b>8. Average No. of rooms per household</b>
			<b>B. Modern household equipment (%)</b>
			<b>1. Percentage of household with equip.</b>
99.94	99.90	99.94	(1) Color TV sets
2.57	4.94	10.47	(2) Laser-disk player
3.56	6.80	14.64	(3) Movies camera
37.40	44.38	60.51	(4) Stereo
76.21	80.21	86.49	(5) Radio and recorder
9.07	13.87	26.73	(6) Piano
62.99	72.06	84.26	(7) Camera
18.32	21.68	26.88	(8) Video game
70.71	75.18	85.39	(9) Video tape recorder
45.62	50.49	58.55	(10) Cable TV
12.72	19.45	35.09	(11) Personal computer

第10表 家庭住宅及現代化設備概況依可支配所得按戶數五等分位分(續)

民國八十三年			
	總平均 General average	依可支配所得 Five equal divisions of	
		1	2
(12)電話機	96.53	88.02	98.18
(13)汽車	45.54	12.57	36.85
(14)機車	80.78	63.86	86.67
(15)電冰箱	99.14	96.63	99.57
(16)冷暖氣機	64.01	33.75	57.81
(17)除濕機	14.87	3.91	8.41
(18)洗衣機	92.31	75.89	93.71
(19)烘衣機	17.55	6.03	12.10
(20)果菜(汁)機	42.46	19.16	35.63
(21)排油煙機	87.61	68.03	87.20
(22)吸塵器	30.07	8.28	19.75
(23)瓦斯熱水器	90.03	79.87	90.90
(24)電熱水器	7.22	3.93	5.96
(25)微波爐(含烤箱)	29.49	8.44	19.35
(26)報紙	58.87	29.62	53.72
(27)期刊雜誌	12.46	2.91	6.90
<b>2.每百戶擁有數(台,輛,份)</b>			
(1)彩色電視機	125.45	102.86	113.84
(2)碟影機	4.12	0.43	1.67
(3)攝影機	5.85	0.61	2.59
(4)音響	39.72	17.52	30.59
(5)收錄音機	89.70	55.91	76.79
(6)鋼琴(含電子琴)	11.66	1.74	5.54
(7)照相機	65.78	23.38	52.65
(8)電視遊樂器	17.77	4.51	12.63
(9)錄放影機	69.68	38.24	63.36
(10)有線電視頻道設備	43.46	23.24	38.98
(11)家用電腦	16.11	1.90	7.50
(12)電話機	102.02	88.93	100.50
(13)汽車	48.79	12.78	37.43
(14)機車	126.85	77.21	124.99
(15)電冰箱	103.95	97.53	101.49
(16)冷暖氣機	102.31	40.41	74.19
(17)除濕機	15.99	3.98	8.51
(18)洗衣機	93.78	76.08	94.13
(19)烘衣機	17.63	6.03	12.10
(20)果菜(汁)機	43.80	19.28	36.06
(21)排油煙機	87.97	68.12	87.31
(22)吸塵器	30.86	8.31	19.87
(23)瓦斯熱水器	93.58	80.48	92.81
(24)電熱水器	7.65	3.93	6.01
(25)微波爐(含烤箱)	32.42	8.91	20.17
(26)報紙	64.53	30.69	55.89
(27)期刊雜誌	16.82	3.39	7.93

**Table 10. Household Housing and Household Facilities by Five Equal Divisions  
of Households according to Disposable Income(Cont.)**

1994

按 戶 數 五 等 分 位 分			
households	according	to	disposable income
3	4	5	
98.30	99.26	98.90	(12)Telephone
48.86	57.81	71.61	(13)Sedan vehicle
88.15	86.06	79.14	(14)Motor bicycle
99.77	99.88	99.85	(15)Refrigerator
68.19	75.09	85.19	(16)Air conditioner
12.55	18.22	31.25	(17)Dehumidifier
96.05	97.25	98.65	(18)Washing machine
16.32	21.06	32.25	(19)Drier
44.20	50.32	62.97	(20)Mixer
92.04	94.73	96.06	(21)Exhaust fan
30.75	37.38	54.19	(22)Vacuum cleaner
92.48	93.70	93.22	(23)Gas geyser
6.57	8.81	10.81	(24)Electric geyser
28.23	36.73	54.68	(25)Oven
64.24	68.65	78.12	(26)Newspaper
10.06	14.90	27.55	(27)Magazine
			<b>2.Average No. per hundred household</b>
123.01	133.00	154.55	(1)Color TV sets
2.61	4.94	10.96	(2)Laser-disk player
3.62	7.06	15.36	(3)Movies camera
38.17	46.09	66.22	(4)Stereo
87.71	100.84	127.23	(5)Radio and recorder
9.35	14.12	27.56	(6)Piano
67.10	79.76	106.03	(7)Camera
19.21	22.82	29.70	(8)Video game
72.64	78.84	95.31	(9)Video tape recorder
45.62	50.52	58.96	(10)Cable TV
13.34	20.07	37.73	(11)Personal computer
102.19	105.24	113.22	(12)Telephone
50.18	60.88	82.66	(13)Sedan vehicle
138.00	146.64	147.41	(14)Motor bicycle
103.11	105.20	112.40	(15)Refrigerator
97.81	121.46	177.69	(16)Air conditioner
13.14	19.45	34.84	(17)Dehumidifier
97.36	98.43	102.90	(18)Washing machine
16.35	21.09	32.58	(19)Drier
45.00	51.89	66.78	(20)Mixer
92.18	94.93	97.29	(21)Exhaust fan
31.17	38.30	56.63	(22)Vacuum cleaner
95.54	97.44	101.64	(23)Gas geyser
6.98	9.04	12.27	(24)Electric geyser
30.37	40.44	62.19	(25)Oven
68.64	74.74	92.72	(26)Newspaper
12.23	18.68	41.88	(27)Magazine

第11表 家庭戶數按所得總額組別及經濟戶長性別分  
**Table 11. Numbers of Households by Current Receipts  
 Groups and Sex of Household Head**

單位：戶  
Unit : Households

民國八十三年                      1994

所得總額組別	戶數 Total	經濟戶長性別 Sex of Household Head		Current receipts groups
		男 Male	女 Female	
<b>總計</b>	<b>5,567,351</b>	<b>4,054,369</b>	<b>537,251</b>	<b>Total</b>
未滿200,000元	146,822	88,365	53,820	Under NT\$200,000
200,000~299,999	245,317	152,431	69,067	200,000~299,999
300,000~399,999	280,815	175,598	60,971	300,000~399,999
400,000~499,999	370,144	248,927	60,559	400,000~499,999
500,000~599,999	485,550	348,644	51,882	500,000~599,999
600,000~699,999	541,363	406,548	46,741	600,000~699,999
700,000~799,999	548,315	415,794	38,627	700,000~799,999
800,000~899,999	503,631	380,052	26,592	800,000~899,999
900,000~999,999	443,599	340,973	25,385	900,000~999,999
1,000,000~1,099,999	341,649	257,415	20,474	1,000,000~1,099,999
1,100,000~1,199,999	297,793	228,907	13,782	1,100,000~1,199,999
1,200,000~1,299,999	253,163	184,027	14,663	1,200,000~1,299,999
1,300,000~1,399,999	194,681	147,442	7,922	1,300,000~1,399,999
1,400,000~1,499,999	160,866	118,674	7,737	1,400,000~1,499,999
1,500,000~1,649,999	201,297	153,416	10,144	1,500,000~1,649,999
1,650,000~1,799,999	136,448	102,707	6,490	1,650,000~1,799,999
1,800,000~1,999,999	140,128	105,517	8,461	1,800,000~1,999,999
2,000,000~2,299,999	124,787	90,587	6,779	2,000,000~2,299,999
2,300,000~2,699,999	73,173	53,005	4,130	2,300,000~2,699,999
2,700,000~3,499,999	51,217	36,942	2,043	2,700,000~3,499,999
3,500,000元及以上	26,593	18,398	982	Above \$3,500,000



## 肆、八十三年家庭收支調查統計表

### 二、所得收入者為單位之統計表

# **TABLE IN 1994**

## **INCOME RECIPIENTS**

第1表 所得收入者平均每人所得分配按區域別分

民國八十三年

單位：新台幣元

	總平均 General average	台北市 Taipei City	高雄市 Kaohsiung City	臺
				小計 Sub-total
所得收入者人數	<b>9,568,121</b>	<b>1,399,444</b>	<b>681,881</b>	<b>7,486,796</b>
一、所得收入總計	<b>514,432</b>	<b>711,385</b>	<b>580,359</b>	<b>471,613</b>
1.受雇人員報酬	320,694	470,322	364,823	288,706
(1)本業薪資	257,165	365,352	289,384	234,008
(2)兼業薪資	12,102	14,053	9,460	11,978
(3)其他收入	51,427	90,917	65,979	42,721
2.產業主所得	99,737	109,700	106,773	97,234
(1)農業淨收入	13,611	2,524	1,896	16,750
(2)營業淨收入	81,478	99,289	96,309	76,798
(3)執行業務淨收入	4,648	7,887	8,568	3,686
3.財產所得收入	29,067	51,699	37,530	24,066
4.自用住宅設算租金收入	27,160	32,706	33,009	25,591
5.經常移轉收入	37,672	46,665	38,129	35,950
(1)從私人	16,100	25,314	17,713	14,231
(2)從政府	4,034	3,686	3,731	4,126
(3)社會保險受益	17,171	16,824	16,113	17,332
(4)從企業	17,317	17,335	16,240	17,411
(5)從國外	221	329	445	181
6.雜項收入	102	293	96	67
二、非消費支出	<b>74,853</b>	<b>98,274</b>	<b>100,080</b>	<b>68,178</b>
1.利息支出	19,480	21,207	26,470	18,521
2.經常移轉支出	55,373	77,067	73,610	49,657
(1)對私人	23,949	30,096	34,995	21,794
(2)對政府	13,925	26,701	18,519	11,119
(3)社會保險	15,956	18,338	16,677	15,445
(4)對國外	1,542	1,932	3,419	1,299
三、可支配所得	<b>439,579</b>	<b>613,111</b>	<b>480,279</b>	<b>403,436</b>

**Table 1. Distribution of Income Recipients by Areas**

1994				Unit:NT\$
臺灣	省	Taiwan	Province	
臺北縣	宜蘭縣	桃園縣	新竹縣	
Taipei County	Yilan County	Taoyuan County	Hsinchu County	
<i>1,535,940</i>	<i>201,792</i>	<i>678,260</i>	<i>179,860</i>	<b>No. of income recipients</b>
<i>532,168</i>	<i>424,296</i>	<i>502,313</i>	<i>424,819</i>	<b>A.Total receipts</b>
353,691	250,747	318,243	278,554	1.Compensation of employees
292,027	196,979	252,507	225,356	(1)Full time payroll
8,978	19,759	13,376	12,081	(2)Part time payroll
52,686	34,009	52,359	41,117	(3)Other receipts or subsidies
87,150	89,121	93,106	73,173	2.Entrepreneurial income
2,963	21,584	8,256	18,678	(1)Net agricultural income
81,531	61,748	81,767	46,085	(2)Net operation surplus
2,656	5,788	3,084	8,411	(3)Net professional income
27,384	18,607	29,895	15,311	3. Property income
31,125	22,875	31,859	23,445	4.Imputed rent income
32,783	42,830	29,180	34,213	5.Current transfer receipts
10,890	18,161	9,977	13,395	(1)From individuals
3,467	6,410	2,821	5,094	(2)From government
17,850	18,173	16,287	15,458	(3)Benefit of social insurance
17,880	18,259	16,354	15,503	(4)From enterprises
546	0	28	222	(5)From abroad
34	117	30	122	6.Miscellaneous receipts
<i>78,483</i>	<i>72,238</i>	<i>74,652</i>	<i>65,824</i>	<b>B.Nonconsumption expenditures</b>
25,440	17,297	21,907	14,343	1.Interest
53,043	54,941	52,745	51,482	2.Current transfer expenditures
20,519	26,820	23,223	21,350	(1)To private
13,450	9,564	12,098	10,604	(2)To government
17,990	15,281	16,634	15,120	(3)Social insurance
1,085	3,275	791	4,408	(4)To abroad
<i>453,685</i>	<i>352,058</i>	<i>427,662</i>	<i>358,995</i>	<b>C.Disposable income</b>

第1表 所得收入者平均每人所得分配按區域別分(續一)

民國八十三年

單位：新台幣元

	臺 灣 省			
	苗 栗 縣 Miaoli County	臺 中 縣 Taichung County	彰 化 縣 Changhua County	南 投 縣 Nantou County
所得收入者人數	225,493	574,643	510,251	229,811
一、所得收入總計	439,533	500,184	398,894	423,320
1.受雇人員報酬	241,072	290,515	221,284	211,782
(1)本業薪資	197,779	236,953	179,522	176,886
(2)兼業薪資	9,528	11,709	6,581	11,213
(3)其他收入	33,766	41,854	35,181	23,683
2.產業主所得	104,100	123,996	111,322	117,677
(1)農業淨收入	20,947	12,683	31,693	55,672
(2)營業淨收入	78,797	107,970	77,954	60,906
(3)執行業務淨收入	4,356	3,342	1,675	1,100
3.財產所得收入	32,004	23,689	16,301	43,654
4.自用住宅設算租金收入	22,614	27,366	20,155	16,374
5.經常移轉收入	39,691	34,500	29,741	33,832
(1)從私人	20,594	14,579	11,096	14,132
(2)從政府	2,897	2,343	2,583	5,027
(3)社會保險受益	15,959	17,148	15,667	14,668
(4)從企業	16,130	17,578	15,672	14,674
(5)從國外	70	0	390	0
6.雜項收入	51	118	91	1
二、非消費支出	64,398	69,074	44,279	54,675
1.利息支出	7,078	14,707	9,364	14,875
2.經常移轉支出	57,319	54,367	34,914	39,800
(1)對私人	32,747	23,539	12,691	20,636
(2)對政府	10,176	12,048	8,446	7,344
(3)社會保險	13,206	16,122	13,433	11,778
(4)對國外	1,190	2,659	345	42
三、可支配所得	375,136	431,110	354,615	368,645

**Table 1. Distribution of Income Recipients by Areas (Cont.1)**

1994				Unit:NT\$
Taiwan		Province		
雲林縣 Yunlin County	嘉義縣 Chiayi County	臺南縣 Tainan County	高雄縣 Kaohsiung County	
<i>279,425</i>	<i>207,666</i>	<i>481,607</i>	<i>530,042</i>	<b>No. of income recipients</b>
<i>378,051</i>	<i>365,986</i>	<i>404,361</i>	<i>429,522</i>	<b>A.Total receipts</b>
209,682	186,746	238,712	287,022	1.Compensation of employees
171,987	154,839	193,342	232,041	(1)Full time payroll
11,745	10,850	9,956	14,548	(2)Part time payroll
25,950	21,057	35,415	40,433	(3)Other receipts or subsidies
84,486	102,850	92,579	71,767	2.Entrepreneurial income
31,630	49,086	22,550	11,098	(1)Net agricultural income
51,961	53,050	67,265	57,034	(2)Net operation surplus
894	714	2,765	3,635	(3)Net professional income
14,969	11,610	17,409	19,386	3. Property income
17,488	13,336	17,717	19,163	4.Imputed rent income
51,275	51,398	37,826	32,126	5.Current transfer receipts
25,491	21,515	15,063	10,413	(1)From individuals
4,825	6,229	4,818	5,195	(2)From government
20,919	23,650	17,876	16,507	(3)Benefit of social insurance
20,959	23,654	17,945	16,518	(4)From enterprises
0	0	0	0	(5)From abroad
152	45	118	58	6.Miscellaneous receipts
<i>44,903</i>	<i>53,351</i>	<i>61,486</i>	<i>64,504</i>	<b>B.Nonconsumption expenditures</b>
6,884	10,300	17,477	17,578	1.Interest
38,019	43,051	44,009	46,926	2.Current transfer expenditures
17,835	20,785	20,010	22,458	(1)To private
6,348	7,606	8,952	9,830	(2)To government
13,790	14,660	14,676	14,322	(3)Social insurance
45	0	371	316	(4)To abroad
<i>333,148</i>	<i>312,634</i>	<i>342,874</i>	<i>365,018</i>	<b>C.Disposable income</b>

第1表 所得收入者平均每人所得分配按區域別分(續完)

民國八十三年

單位：新台幣元

	臺 灣 省				
	屏東縣 Pingtung County	臺東縣 Taitung County	花蓮縣 Hualien County	澎湖縣 Penghu County	基隆市 Keelung City
所得收入者人數	388,091	97,977	157,982	33,202	177,772
一、所得收入總計	430,847	427,551	512,286	372,731	519,788
1.受雇人員報酬	241,932	228,621	307,367	224,413	342,929
(1)本業薪資	199,484	175,785	240,699	179,000	270,893
(2)兼業薪資	8,574	25,012	24,844	10,451	12,293
(3)其他收入	33,874	27,823	41,824	34,961	59,743
2.產業主所得	122,808	128,186	102,985	55,404	86,924
(1)農業淨收入	51,901	42,026	14,914	23,055	9,254
(2)營業淨收入	69,992	65,684	77,270	32,349	77,670
(3)執行業務淨收入	915	20,476	10,801	0	0
3.財產所得收入	17,662	15,894	27,056	23,098	23,744
4.自用住宅設算租金收入	11,955	18,297	23,522	6,176	21,654
5.經常移轉收入	36,355	36,362	51,357	63,566	44,515
(1)從私人	16,451	16,385	24,074	39,016	13,203
(2)從政府	3,901	6,029	7,532	8,836	6,568
(3)社會保險受益	15,824	13,616	19,720	15,715	24,621
(4)從企業	16,003	13,948	19,751	15,715	24,636
(5)從國外	0	0	0	0	108
6.雜項收入	136	191	0	74	22
二、非消費支出	56,518	63,491	83,510	51,532	69,743
1.利息支出	12,732	22,634	25,112	14,544	16,232
2.經常移轉支出	43,786	40,857	58,398	36,988	53,511
(1)對私人	22,200	21,079	31,414	16,481	24,593
(2)對政府	8,023	8,401	10,901	6,701	10,676
(3)社會保險	13,164	10,381	13,919	13,298	16,768
(4)對國外	399	996	2,164	507	1,474
三、可支配所得	374,329	364,060	428,776	321,199	450,045

**Table 1. Distribution of Income Recipients by Areas (Cont.End)**

1994				Unit:NT\$
Taiwan		Province		
新竹市 Hsinchu City	臺中市 Taichung City	嘉義市 Chiayi City	臺南市 Tainan City	
<i>159,107</i>	<i>381,833</i>	<i>109,393</i>	<i>346,649</i>	<b>No. of income recipients</b>
<i>542,753</i>	<i>580,194</i>	<i>555,051</i>	<i>449,855</i>	<b>A.Total receipts</b>
373,966	347,934	310,079	273,465	1.Compensation of employees
283,242	275,778	244,599	226,921	(1)Full time payroll
21,004	17,428	16,017	11,014	(2)Part time payroll
69,720	54,729	49,464	35,530	(3)Other receipts or subsidies
72,978	111,855	101,988	99,208	2.Entrepreneurial income
1,126	803	4,818	2,155	(1)Net agricultural income
68,244	97,962	93,260	94,140	(2)Net operation surplus
3,609	13,090	3,910	2,913	(3)Net professional income
28,064	31,536	63,768	16,571	3. Property income
28,077	50,263	35,516	29,943	4.Imputed rent income
39,656	38,571	43,595	30,637	5.Current transfer receipts
13,702	17,306	21,612	11,819	(1)From individuals
7,031	2,739	5,760	4,926	(2)From government
18,822	18,002	16,205	13,816	(3)Benefit of social insurance
18,924	18,017	16,223	13,817	(4)From enterprises
0	511	0	75	(5)From abroad
13	33	105	30	6.Miscellaneous receipts
<i>101,291</i>	<i>87,239</i>	<i>87,576</i>	<i>62,233</i>	<b>B.Nonconsumption expenditures</b>
26,912	28,294	24,330	18,397	1.Interest
74,379	58,945	63,246	43,835	2.Current transfer expenditures
35,900	23,744	23,883	16,515	(1)To private
20,141	16,476	16,740	9,662	(2)To government
17,292	16,744	14,950	14,512	(3)Social insurance
1,045	1,981	7,673	3,146	(4)To abroad
<i>441,462</i>	<i>492,955</i>	<i>467,476</i>	<i>387,622</i>	<b>C.Disposable income</b>

第2表 所得收入者平均每人所得分配按農家、非農家及都市化程度別分

民國八十三年

單位：新台幣元

	總平均 General average	農家 Farm	非農家 Non-farm
所得收入者人數	9,568,121	1,574,900	7,993,221
一、所得收入總計	514,432	351,305	546,573
1.受雇人員報酬	320,694	170,155	350,355
(1)本業薪資	257,165	141,447	279,965
(2)兼業薪資	12,102	8,438	12,824
(3)其他收入	51,427	20,271	57,566
2.產業主所得	99,737	112,317	97,258
(1)農業淨收入	13,611	75,709	1,375
(2)營業淨收入	81,478	35,967	90,445
(3)執行業務淨收入	4,648	640	5,438
3.財產所得收入	29,067	16,615	31,521
4.自用住宅設算租金收入	27,160	15,677	29,422
5.經常移轉收入	37,672	36,451	37,913
(1)從私人	16,100	14,488	16,418
(2)從政府	4,034	4,794	3,884
(3)社會保險受益	17,171	17,128	17,179
(4)從企業	17,317	17,169	17,346
(5)從國外	221	0	265
6.雜項收入	102	90	104
二、非消費支出	74,853	42,725	81,183
1.利息支出	19,480	6,018	22,133
2.經常移轉支出	55,373	36,707	59,051
(1)對私人	23,949	17,310	25,257
(2)對政府	13,925	6,512	15,386
(3)社會保險	15,956	12,753	16,587
(4)對國外	1,542	131	1,820
三、可支配所得	439,579	308,580	465,390



**Table 2. Distribution of Income Recipients by Farm or Non-farm and Degree of Urbanization**

1994

Unit:NT\$

都 市 化 程 度 Degree of urbanization			
都 市 City	城 鎮 Town	鄉 村 Village	
<i>5,518,479</i>	<i>2,726,282</i>	<i>1,323,360</i>	<b>No. of income recipients</b>
<i>582,618</i>	<i>447,236</i>	<i>368,527</i>	<b>A.Total receipts</b>
372,060	276,555	197,430	1.Compensation of employees
293,621	228,542	164,109	(1)Full time payroll
14,524	8,237	9,967	(2)Part time payroll
63,915	39,777	23,355	(3)Other receipts or subsidies
101,733	95,911	99,296	2.Entrepreneurial income
2,557	15,948	54,889	(1)Net agricultural income
92,453	77,496	43,915	(2)Net operation surplus
6,722	2,467	493	(3)Net professional income
36,935	19,940	15,060	3. Property income
32,207	23,098	14,482	4.Imputed rent income
39,570	31,666	42,135	5.Current transfer receipts
17,351	12,147	19,032	(1)From individuals
4,102	3,367	5,123	(2)From government
17,552	16,031	17,932	(3)Benefit of social insurance
17,761	16,096	17,980	(4)From enterprises
356	55	0	(5)From abroad
114	66	124	6.Miscellaneous receipts
<i>87,217</i>	<i>63,835</i>	<i>45,996</i>	<b>B.Nonconsumption expenditures</b>
23,955	16,129	7,726	1.Interest
63,262	47,706	38,270	2.Current transfer expenditures
26,602	21,204	18,542	(1)To private
17,640	10,057	6,405	(2)To government
16,954	15,237	13,275	(3)Social insurance
2,066	1,208	49	(4)To abroad
<i>495,402</i>	<i>383,401</i>	<i>322,531</i>	<b>C.Disposable income</b>

第3表 所得收入者平均每人所得分配按職業別分

民國八十三年

單位：新台幣元

	總 平 均 General average	民意代表、行政、企業 主管及經理人員 Legislators, government administrators, business executives and managers	專 業 人 員 Professionals
<b>所得收入者人數</b>	<b>9,568,121</b>	<b>484,581</b>	<b>551,439</b>
<b>一、所得收入總計</b>	<b>514,432</b>	<b>1,125,813</b>	<b>835,310</b>
1.受雇人員報酬	320,694	560,616	663,231
(1)本業薪資	257,165	443,887	517,926
(2)兼業薪資	12,102	7,925	9,792
(3)其他收入	51,427	108,804	135,514
2.產業主所得	99,737	323,473	57,157
(1)農業淨收入	13,611	3,397	1,204
(2)營業淨收入	81,478	305,979	15,572
(3)執行業務淨收入	4,648	14,097	40,381
3.財產所得收入	29,067	134,198	41,730
4.自用住宅設算租金收入	27,160	66,413	36,364
5.經常移轉收入	37,672	40,929	36,746
(1)從私人	16,100	15,521	11,817
(2)從政府	4,034	2,064	933
(3)社會保險受益	17,171	22,962	23,579
(4)從企業	17,317	23,193	23,778
(5)從國外	221	152	217
6.雜項收入	102	184	81
<b>二、非消費支出</b>	<b>74,853</b>	<b>202,309</b>	<b>129,430</b>
1.利息支出	19,480	55,882	28,621
2.經常移轉支出	55,373	146,428	100,810
(1)對私人	23,949	58,888	39,807
(2)對政府	13,925	54,891	31,750
(3)社會保險	15,956	24,238	22,025
(4)對國外	1,542	8,411	7,227
<b>三、可支配所得</b>	<b>439,579</b>	<b>923,504</b>	<b>705,879</b>

**Table 3. Distribution of Income Recipients by Occupation**

1994			Unit:NT\$
技術員及助理專業人員 Technicians and associate professionals	事務工作人員 Clerks	服務工作人員及售貨員 Service workers and shop and market sales workers	
<i>1,091,748</i>	<i>976,233</i>	<i>1,366,254</i>	<b>No. of income recipients</b>
<i>640,968</i>	<i>461,468</i>	<i>495,953</i>	<b>A.Total receipts</b>
515,718	391,998	165,440	1.Compensation of employees
407,194	314,602	136,058	(1)Full time payroll
3,961	4,011	3,802	(2)Part time payroll
104,563	73,385	25,580	(3)Other receipts or subsidies
30,664	7,109	256,609	2.Entrepreneurial income
378	247	791	(1)Net agricultural income
18,983	6,223	254,384	(2)Net operation surplus
11,303	639	1,434	(3)Net professional income
27,857	18,122	19,182	3. Property income
33,831	16,207	26,778	4.Imputed rent income
32,809	27,960	27,833	5.Current transfer receipts
11,397	8,099	11,379	(1)From individuals
718	842	3,303	(2)From government
20,565	18,534	12,824	(3)Benefit of social insurance
20,652	18,638	13,013	(4)From enterprises
43	380	139	(5)From abroad
89	72	110	6.Miscellaneous receipts
<i>105,296</i>	<i>60,927</i>	<i>66,324</i>	<b>B.Nonconsumption expenditures</b>
28,910	12,837	20,521	1.Interest
76,386	48,090	45,804	2.Current transfer expenditures
30,117	18,078	22,609	(1)To private
23,241	10,720	9,779	(2)To government
21,457	18,500	12,848	(3)Social insurance
1,571	793	567	(4)To abroad
<i>535,672</i>	<i>400,540</i>	<i>429,628</i>	<b>C.Disposable income</b>

第3表 所得收入者平均每人所得分配按職業別分(續)

民國八十三年

單位：新台幣元

	農事、畜牧、狩獵、林業、漁業及有關工作者 Agriculturist, animal husbandmen, hunter, forester, and fishermen	技術工及有關工作人員 Craft and related trades workers
所得收入者人數	863,301	1,508,218
一、所得收入總計	287,043	503,407
1.受雇人員報酬	60,831	345,915
(1)本業薪資	45,564	310,042
(2)兼業薪資	13,883	2,163
(3)其他收入	1,384	33,711
2.產業主所得	143,631	87,708
(1)農業淨收入	141,755	1,756
(2)營業淨收入	1,822	85,682
(3)執行業務淨收入	54	270
3.財產所得收入	16,443	14,697
4.自用住宅設算租金收入	17,840	28,206
5.經常移轉收入	48,178	26,791
(1)從私人	22,564	8,001
(2)從政府	7,511	2,478
(3)社會保險受益	18,087	16,241
(4)從企業	18,103	16,312
(5)從國外	0	0
6.雜項收入	119	90
二、非消費支出	38,823	71,454
1.利息支出	5,726	20,342
2.經常移轉支出	33,097	51,112
(1)對私人	17,612	22,723
(2)對政府	4,662	11,389
(3)社會保險	10,565	16,547
(4)對國外	258	453
三、可支配所得	248,220	431,954

**Table 3. Distribution of Income Recipients by Occupation (Cont.)**

1994			Unit:NT\$
機械設備操作 工及組裝工 Plant and machine operators and assemblers	非技術工 及體力工 Elementary occupations	其他 Others	
<b>1,350,745</b>	<b>629,376</b>	<b>746,226</b>	<b>No. of income recipients</b>
<b>431,793</b>	<b>352,598</b>	<b>369,725</b>	<b>A.Total receipts</b>
296,867	266,279	156,099	1.Compensation of employees
249,841	233,146	41,757	(1)Full time payroll
2,247	3,027	97,735	(2)Part time payroll
44,780	30,106	16,607	(3)Other receipts or subsidies
74,417	28,564	320	2.Entrepreneurial income
417	900	37	(1)Net agricultural income
74,000	27,665	284	(2)Net operation surplus
0	0	0	(3)Net professional income
11,480	11,712	75,751	3. Property income
21,826	16,057	27,826	4.Imputed rent income
27,116	29,898	109,580	5.Current transfer receipts
8,322	10,787	73,091	(1)From individuals
1,776	4,119	21,107	(2)From government
16,968	14,794	13,079	(3)Benefit of social insurance
17,018	14,962	13,645	(4)From enterprises
0	30	1,738	(5)From abroad
87	86	149	6.Miscellaneous receipts
<b>62,268</b>	<b>43,010</b>	<b>39,242</b>	<b>B.Nonconsumption expenditures</b>
16,959	9,709	9,053	1.Interest
45,309	33,301	30,189	2.Current transfer expenditures
19,439	14,318	16,749	(1)To private
8,404	4,984	5,685	(2)To government
17,237	13,928	4,842	(3)Social insurance
228	71	2,913	(4)To abroad
<b>369,525</b>	<b>309,587</b>	<b>330,483</b>	<b>C.Disposable income</b>

第4表 所得收入者平均每人所得分配依可支配所得  
按所得收入者五等分位分

民國八十三年

單位：新台幣元

	總平均 General average	依可支配所得 Five equal divisions of	
		1	2
所得收入者人數	<b>9,568,121</b>	<b>1,913,624</b>	<b>1,913,624</b>
一、所得收入總計	<b>514,432</b>	<b>182,258</b>	<b>310,366</b>
1.受雇人員報酬	320,694	105,927	224,078
(1)本業薪資	257,165	88,825	186,222
(2)兼業薪資	12,102	8,185	10,524
(3)其他收入	51,427	8,917	27,331
2.產業主所得	99,737	25,873	33,226
(1)農業淨收入	13,611	13,865	10,097
(2)營業淨收入	81,478	11,794	22,466
(3)執行業務淨收入	4,648	214	663
3.財產所得收入	29,067	7,503	11,130
4.自用住宅設算租金收入	27,160	7,720	11,118
5.經常移轉收入	37,672	35,175	30,764
(1)從私人	16,100	16,027	13,010
(2)從政府	4,034	7,270	3,847
(3)社會保險受益	17,171	11,788	13,771
(4)從企業	17,317	11,854	13,877
(5)從國外	221	24	29
6.雜項收入	102	61	51
二、非消費支出	<b>74,853</b>	<b>34,708</b>	<b>43,421</b>
1.利息支出	19,480	9,237	11,517
2.經常移轉支出	55,373	25,472	31,904
(1)對私人	23,949	11,261	13,240
(2)對政府	13,925	2,667	4,647
(3)社會保險	15,956	9,369	13,145
(4)對國外	1,542	2,175	873
三、可支配所得	<b>439,579</b>	<b>147,550</b>	<b>266,945</b>

**Table 4. Distribution of Income Recipients by Five Equal Divisions  
of Recipients according to Disposable Income**

1994			Unit:NT\$
按所得收入者五等分位分 recipients according to disposable income			
3	4	5	
<i>1,913,624</i>	<i>1,913,624</i>	<i>1,913,625</i>	<b>No. of income recipients</b>
<i>443,151</i>	<i>599,426</i>	<i>1,036,961</i>	<b>A.Total receipts</b>
311,399	399,398	562,670	1.Compensation of employees
258,142	325,583	427,051	(1)Full time payroll
11,051	10,443	20,307	(2)Part time payroll
42,207	63,372	115,311	(3)Other receipts or subsidies
62,120	103,638	273,827	2.Entrepreneurial income
10,070	9,833	24,189	(1)Net agricultural income
50,653	91,693	230,783	(2)Net operation surplus
1,397	2,112	18,855	(3)Net professional income
15,820	23,824	87,058	3. Property income
20,963	35,481	60,519	4.Imputed rent income
32,772	36,954	52,697	5.Current transfer receipts
12,479	15,426	23,560	(1)From individuals
3,446	2,911	2,695	(2)From government
16,709	18,217	25,370	(3)Benefit of social insurance
16,767	18,319	25,767	(4)From enterprises
80	298	675	(5)From abroad
78	130	189	6.Miscellaneous receipts
<i>66,124</i>	<i>87,058</i>	<i>142,955</i>	<b>B.Nonconsumption expenditures</b>
19,073	24,072	33,502	1.Interest
47,051	62,986	109,453	2.Current transfer expenditures
20,259	27,756	47,230	(1)To private
9,647	15,512	37,155	(2)To government
16,571	19,124	21,572	(3)Social insurance
574	594	3,497	(4)To abroad
<i>377,027</i>	<i>512,368</i>	<i>894,007</i>	<b>C.Disposable income</b>

第5表 所得收入者平均每人可支配所得依可支配所得按所得收入者  
人數五等分位分及性別、年齡別、教育程度別分

民國八十三年

單位：人；新台幣元

	總 平 均		依 可 支 配
	General average		Five equal divisions
	人 數	平均每人所得	1
	No. of income recipients	Average disposable income	No. of income recipients
全體所得收入者	9,568,121	439,579	1,913,624
按性別分			
男	6,218,535	503,473	835,296
女	3,349,586	320,960	1,078,328
按年齡組別分			
未滿30歲	2,207,898	329,577	508,230
30～34歲	1,404,025	454,216	171,373
35～39歲	1,489,858	504,612	172,290
40～44歲	1,342,866	526,500	168,899
45～54歲	1,485,487	519,839	266,474
55～64歲	923,147	420,229	289,925
65歲及以上	714,840	309,969	336,433
按教育程度別分			
國小及以下	2,882,966	344,652	1,015,851
國(初)中(初職)	1,674,053	402,047	346,198
高中	889,409	456,073	110,818
高職	2,091,993	423,830	336,273
專科	1,129,036	538,212	73,674
大學及以上	900,664	709,848	30,810



**Table 5. Average Disposable Income per Income Recipient by Five Equal Divisions of Recipients according to Disposable Income and Sex, Age and Educational Attainment**

1994

Unit: Person; NT\$

所得按人數五等分位組 of recipients according to disposable income			
2			
平均每人所得 Average disposable income	人數 No. of income recipients	平均每人所得 Average disposable income	
<i>147,550</i>	<i>1,913,624</i>	<i>266,945</i>	<b>All income recipients</b>
			<b>Sex</b>
142,385	882,963	271,425	Male
151,550	1,030,661	263,107	Female
			<b>Age</b>
162,458	711,840	265,969	Under 30 years
159,365	244,907	268,100	30 ~ 34 years
156,430	227,162	267,736	35 ~ 39 years
147,548	183,281	269,411	40 ~ 44 years
136,471	215,215	267,186	45 ~ 54 years
128,350	176,422	266,611	55 ~ 64 years
139,783	154,797	265,571	65 years and over
			<b>Educational attainment</b>
137,918	623,235	265,877	Primary school and below
153,879	386,209	266,147	Junior middle (vocational)
161,822	187,004	264,919	High school
165,795	510,018	267,605	Senior vocational school
151,733	160,036	271,330	Junior college
133,518	47,122	273,630	College and above

第5表 所得收入者平均每人可支配所得依可支配所得按所得收入者  
人數五等分位分及性別、年齡別、教育程度別分(續)

		民國八十三年		單位：人；新台幣元
		依可支配所得		
		Five equal divisions of		
		3		4
		人 數 No. of income recipients	平均每人所得 Average disposable income	人 數 No. of income recipients
全體所得收入者		1,913,624	377,027	1,913,624
按性別分				
	男	1,333,344	378,970	1,528,016
	女	580,280	372,563	385,608
按年齡組別分				
	未滿30歲	549,266	373,541	330,148
	30～34歲	330,464	378,930	380,498
	35～39歲	297,724	379,506	381,844
	40～44歲	240,883	380,175	322,088
	45～54歲	242,703	379,922	304,479
	55～64歲	152,832	373,125	128,842
	65歲及以上	99,752	373,858	65,725
按教育程度別分				
	國小及以下	502,530	375,025	441,871
	國(初)中(初職)	367,359	377,601	334,329
	高中	202,861	375,933	205,943
	高職	482,917	375,778	416,008
	專科	246,046	379,171	296,402
	大學及以上	111,911	386,798	219,071

**Table 5. Average Disposable Income per Income Recipient by Five Equal Divisions of Recipients according to Disposable Income and Sex, Age and Educational Attainment (Cont.)**

1994

Unit: Person; NT\$

按 所 得 收 入 者 五 等 分 位 分 recipients according to disposable income			
5			
平均每人所得 Average disposable income	人 數 No. of income recipients	平均每人所得 Average disposable income	
512,368	1,913,625	894,007	<b>All income recipients</b>
			<b>Sex</b>
513,249	1,638,916	904,698	Male
508,878	274,709	830,223	Female
			<b>Age</b>
502,766	108,414	780,506	Under 30 years
515,548	276,783	807,029	30 ~ 34 years
513,789	410,838	863,734	35 ~ 39 years
517,273	427,715	875,667	40 ~ 44 years
514,054	456,616	940,877	45 ~ 54 years
512,199	175,126	1,031,641	55 ~ 64 years
502,419	58,133	1,085,901	65 years and over
			<b>Educational attainment</b>
509,371	299,479	915,843	Primary school and below
509,331	239,958	866,765	Junior middle (vocational)
512,711	182,783	855,167	High school
509,753	346,777	867,655	Senior vocational school
515,960	352,878	869,520	Junior college
522,830	491,750	944,592	College and above

第6表 所得收入者人數按性別及可支配所得組別分  
**Table 6. Numbers of Income Recipients by Sex  
 and Disposable Income Groups**

單位：人

Unit : persons

民國八十三年

1994

可支配所得組別	人 數 Total	性 別 Sex		Disposable income groups
		男 Male	女 Female	
<b>總 計</b>	<b>9,568,121</b>	<b>6,218,535</b>	<b>3,349,586</b>	Total
未滿160,000元	971,126	463,133	507,993	Under NT\$160,000
160,000~179,999	263,777	112,729	151,048	160,000~179,999
180,000~199,999	361,478	143,363	218,115	180,000~199,999
200,000~219,999	378,808	138,043	240,765	200,000~219,999
220,000~239,999	366,496	135,782	230,714	220,000~239,999
240,000~259,999	407,266	166,753	240,513	240,000~259,999
260,000~279,999	393,757	185,076	208,681	260,000~279,999
280,000~299,999	355,199	188,547	166,652	280,000~299,999
300,000~319,999	328,195	184,359	143,836	300,000~319,999
320,000~339,999	336,231	209,093	127,138	320,000~339,999
340,000~359,999	329,222	223,151	106,071	340,000~359,999
360,000~379,999	354,809	248,900	105,909	360,000~379,999
380,000~399,999	326,321	230,555	95,766	380,000~399,999
400,000~419,999	328,431	241,063	87,368	400,000~419,999
420,000~439,999	296,817	223,127	73,690	420,000~439,999
440,000~459,999	277,153	216,442	60,711	440,000~459,999
460,000~479,999	272,013	215,877	56,136	460,000~479,999
480,000~499,999	252,910	197,766	55,144	480,000~499,999
500,000~519,999	226,212	176,044	50,168	500,000~519,999
520,000~539,999	226,113	190,323	35,790	520,000~539,999
540,000~559,999	200,508	166,678	33,830	540,000~559,999
560,000~579,999	187,254	151,919	35,335	560,000~579,999
580,000~599,999	178,333	144,765	33,568	580,000~599,999
600,000~619,999	156,780	127,787	28,993	600,000~619,999
620,000~639,999	148,629	122,240	26,389	620,000~639,999
640,000~659,999	129,732	107,502	22,230	640,000~659,999
660,000~689,999	182,176	158,039	24,137	660,000~689,999
690,000~719,999	152,629	127,950	24,679	690,000~719,999
720,000~749,999	140,170	112,712	27,458	720,000~749,999
750,000~789,999	151,313	126,832	24,481	750,000~789,999
790,000~829,999	132,807	115,046	17,761	790,000~829,999
830,000~879,999	129,805	110,945	18,860	830,000~879,999
880,000~939,999	136,918	117,718	19,200	880,000~939,999
940,000~999,999	93,618	82,328	11,290	940,000~999,999
1,000,000~1,069,999	84,767	75,218	9,549	1,000,000~1,069,999
1,070,000~1,149,999	62,112	54,035	8,077	1,070,000~1,149,999
1,150,000~1,249,999	59,195	52,911	6,284	1,150,000~1,249,999
1,250,000~1,399,999	59,826	53,694	6,132	1,250,000~1,399,999
1,400,000~1,799,999	70,034	64,699	5,335	1,400,000~1,799,999
1,800,000~2,499,999	36,285	34,507	1,778	1,800,000~2,499,999
2,500,000元及以上	22,896	20,884	2,012	Above \$2,500,000

附 錄  
**APPENDIXES**

## 附錄一、名詞解釋

- 一、戶內人口：與戶長同戶籍且共同生活為原則，若合乎下列原則亦屬於戶內人口。
  - 1.與戶長同戶籍，但在外生活者如：
    - (1)其個人所得 50%以上提供家用。
    - (2)其個人生活費用 50%以上由家庭供給。
    - (3)其個人所得提供金額占該戶家計費用 50%以上。註：若該員居住國外或金馬地區，雖符合上列條件之一，不得視為戶內人口；其提供之金額應列為從國外移轉收入。
  - 2.與戶長非同戶籍，但共同生活而具上列情形者：（同上 1.(1)(2)(3)）
- 二、經濟戶長：
  - 1.係指戶內成員中，收入最多且負責維持家庭主要生計者。
  - 2.如某成員收入雖較其他成員為多，但並未負擔家庭主要生計，不視為經濟戶長，而以收入次多且負擔家庭主要生計者為經濟戶長。
  - 3.若該戶內有二人以上，其收入相若，且負擔家計之重要性亦相差無幾，則以年長者為經濟戶長。
  - 4.如該戶各成員均無職業又無收入，則以戶籍戶長為經濟戶長。
- 三、就業人口：係指年滿 15 歲以上人口在調查標準期（一年）內，合乎下列條件之一者：
  - 1.凡從事有酬工作達六個月以上，且年內收入達 82,000 元以上者（雇主及自營作業者不受收入金額限制）。
  - 2.原有職業但在標準期內因傷病、休假、天氣惡劣、災害、勞資爭議、工作場所整修及季節性休閒等原因暫未工作而年內領有 82,000 元以上之勞動報酬者（不包括賠償金及醫藥費）。
  - 3.在學學生，於課餘兼任有酬工作，工作期間達六個月以上，且年內收入達 82,000 元以上者。
  - 4.年滿十五歲以上，每週工作十五個小時以上，或每天工作三小時以上，達六個月以上之無酬家屬工作者。
  - 5.在學學生，於家庭經營之非公司企業內每週工作十五小時以上，或每天工作三小時以上，達六個月以上之無酬家屬工作者。
- 四、成年人：指年齡滿二十歲及二十歲以上之戶內人口。
- 五、所得收入者：凡受雇個人年收入達 82,000 元以上者，家庭非公司企業主要負責人，或無業者家庭之財產所得及經常性移轉收入負責人均屬之。
- 六、社會經濟特性：為戶內人口在社會經濟活動部門之從業身分及行職業之綜合狀況。
  - 1.農業雇主：行業為農林漁牧狩獵業等非公司企業負責人，長期僱有一人以上員工，但不包括家屬勞動者。

2. 農業自營作業者：行業為農林漁牧狩獵業等非公司企業負責人，除了家屬勞動者外，未僱員工者。
  3. 非農業雇主：行業為非農業之非公司企業負責人，長期僱有一人以上員工，但不包括家屬勞動者。
  4. 非農業自營作業者：行業為非農業之非公司企業負責人，除了家屬勞動者外，未僱用員工。
  5. 農業受雇者：行業為農林漁牧狩獵業等生產場所之員工均屬之，包括經理管理及佐理人員及勞工，運輸器材操作人員。
  6. 非農業經理管理和專業受雇者：包括行業為非農業之專業技術及其相關之勞動者、行政與經理勞動者、運輸與交通管理者、家事及其有關服務之管理者、生產管理者、推銷管理者及政府行政官員等。
  7. 文書推銷和服務工作者：行業為非農業之各生產場所與公共行政員工中屬於
    - (1) 店員及其有關勞動者。
    - (2) 推銷勞動者。
    - (3) 服務勞動者。
  8. 非農業體力勞動者：行業為非農業之各生產場所與公共行政受雇人員中屬於
    - (1) 生產及其有關之體力勞動者。
    - (2) 運輸器材操作者。
    - (3) 勞工。
  9. 其他：凡無法歸於以上特性者屬之。如軍職人員、依靠年金、社會捐助等受益生活者、依靠財產所得生活者等。
- 七、農家：一般家庭從事農作物之栽培；家畜、家禽、及蜂、蠶等飼養生產事業；合乎下列標準之一者：
1. 八十三年底經營（含租借用、受委託）之耕地面積在 0.05 公頃以上。
  2. 八十三年底飼養 1 頭以上之大型動物（如乳牛、肉牛、種牛、鹿等）。
  3. 八十三年底飼養 3 頭以上之中型動物（如豬、羊等）。
  4. 八十三年底飼養 100 隻以上之小型動物（如雞、鴨、鵝、兔等）。
  5. 八十三年全年出售或自用之自營農畜產品價值在新台幣 2 萬元以上者。
- 八、住宅所屬：
1. 自有：係現住房屋所有權係屬戶內成員之任何一人或其直系親屬者。
  2. 租押：住戶對其所住家宅，無所有權，而係以租賃或以押租方式，租用他人所有之房屋者。
  3. 配住：指由服務單位配住之住宅，包括政府及公民營企業配住者。
  4. 其他：指目前居住之住宅係向他人借用，不需支付任何代價者（包括退休人員續住公家宿舍）。
- 九、住宅用途：

- 1.專用住宅：係建築物專供住家使用者。
- 2.併用住宅：建築物除供住家使用外，並兼供商店、工廠、倉庫等使用者。

十、房屋貸款：

- 1.房屋貸款戶數比率：係指有辦理房屋貸款之戶數占全體戶數之比率。
- 2.房屋貸款利息支出：指房屋貸款扣除本金後的利息支出。

十一、停車位：以私有並具合法使用權者為限，利用自家騎樓停車或占用路邊土地停車者視同無停車位。

- 1.自有：係指自有並具合法使用權者。
- 2.租借：係指租用或借用並具合法使用權者。

十二、房間數：係指每戶住宅內供居住、家務工作、集會、娛樂等使用之房間均屬之。但不包括浴室、廁所、廚房、車庫等。

十三、建坪：係指房屋總樓地板面積的總坪數，包括樓梯間、陽臺、走廊。

十四、家庭組織型態：

- 1.單人家庭：指該戶僅一人居住。
- 2.夫婦家庭：指該戶僅夫婦二人居住
- 3.單親家庭：指該戶成員為父或母親其中一人，以及至少一位未婚子女所組成，但可能含有同住之已婚子女，或其他非直系親屬，如兄弟姊妹
- 4.核心家庭：指該戶成員為父及母親，以及至少一位未婚子女所組成，但可能含有同住之已婚子女，或其他非直系親屬
- 5.祖孫家庭：指該戶成員為祖父（母）輩及至少一位未婚孫子（女）輩，且第二代直系親屬（父母輩）不為戶內人口，但可能含有同住之第二代非直系親屬
- 6.三代家庭：指該戶成員為祖父（母）輩、父（母）輩及至少一位未婚孫子（女）輩，但可能還含有其他非直系親屬同住
- 7.其他家庭：凡無法歸於以上型態者均屬之。

十五、受僱人員報酬：指戶內人員從服務處所獲得之全部收入(包括本職及兼職)。

- 1.本業薪資：指現金收入毛額，包括本俸、專業補助費、工作補助費、實物代金、房租津貼及工資等（未扣除公保費、勞保費及所得稅前之金額）。
- 2.兼業薪資：指從事各項兼業之現金收入毛額及退休金、退伍金。
- 3.其他收入：包括加班、值班費、差旅費剩餘、車馬費、年終獎金、工作獎金、不休假獎金、福利金、雇主代付公、勞保費或工會費、撫卹金、遣散費、教育補助費、婚、喪、生產補助費及其他各種補助費等。

十六、產業主所得：指戶內成員經營家庭非公司企業，賺得之淨盈餘。

- 1.農業淨收入：
  - (1)耕種及禽畜牧淨收入：凡農業之耕種收入，禽畜牧收入或農業加工及其他農產生產



收入，不論自己消費或出售均須併記，但必須扣除成本費。

(2)林業淨收入：凡自有林產物（包括田埂上種植具經濟價值之竹林）砍伐檢拾出售收入均屬之。

(3)漁業淨收入：凡自己經營漁塭收入及漁撈收入均屬之。

2.營業淨收入：指獨資經營商店、工廠、礦場、服務業等之經營淨盈餘或合夥企業淨盈餘之分配。淨盈餘指總收入扣除營業費用後之淨收入。如商業盈餘、工廠盈餘、計程車收入、自營水泥工收入、自營藥房藥局收入等。營業決算前，由經營人自企業總收入中提供家庭之生活費，需併入計算。

3.執行業務淨收入：指自行執業者之業務收入扣減業務費用後之淨額。如律師之辯護收入、會計師之查帳收入、助產士之助產收入、醫師之診療收入、代書之代書收入、建築師之繪圖費收入等。

#### 十七、財產所得收入：

1.利息收入：包括定期存款、儲蓄存款及各種存款、債券、貸出款、活會及儲蓄性人壽保險等之利息收入。

2.投資收入：股票證券等所孳生之股息及投資之紅利收入。

3.其他財產所得收入：包括土地（不包括地上建築物）之租金淨收入（須扣除地價稅及土地改良費）、權益金淨收入（如商標、版權、專利權或專業執照等出租或出讓所取得之收入且扣除已攤銷之成本）、其他租金淨收入（如住宅、廠房、運輸工具等各項財產出租之實際租金收入，並扣除各項稅捐、折舊及修繕費等）。

十八、自用住宅及其他營建物設算租金：由自用住宅及其他營建物設算租金扣除折舊、地價稅、房屋稅、保險費後之餘額。

#### 十九、經常移轉收入：

1.從私人：私人贈款收入、禮金收入、救濟金、慰問金收入、聘金收入、向私人借住房屋之租金設算收入、民間社團贈予之獎（助）學金收入等，且該項收入多用於當期消費，而非用於固定資產或金融資產之投資者。

2.從政府：包括低收入戶生活補助、老人津貼、殘障生活補助及其他（災害、急難救助等）。

3.從企業：包括公勞農軍保保險受益、人身意外災害保險受益及其他（如汽、機車保險及其他保險現金受益、中獎、救濟金等）。

4.從國外：來自國外之贈款、禮金等收入，且該收入多用於當期消費而非用於固定資產或金融資產之投資者。

二十、雜項收入：如廢物變賣收入、賣舊報紙收入、偶爾檢拾林產收入、垂釣漁撈收入及報廢家庭設備年內出售所得款等。

#### 二十一、財產所得支出：

利息支出：消費性借款利息、典當利息、購置私有住宅貸款利息及死會利息支出等，其中貸款利息是指扣除還本後的利息支出。

二十二、經常移轉支出：

1 對私人：

- (1)婚喪壽慶禮金：包括禮金、賀儀，奠儀、聘金等。
- (2)公益慈善捐款：包括對教堂、寺廟、學校、財團法人等之捐款。

2.對政府：

- (1)房屋稅、地價稅：僅包括自用住宅及其他營建物、土地之房屋稅、地價稅。
- (2)綜合所得稅。
- (3)其他直接稅：包括契稅、遺產稅、土地增值稅、私人汽車牌照稅。
- (4)其他：包括罰款、規費、工程受益費、燃料使用費、行車執照費等。

3.對企業：包括公保保費支出、勞保保費支出及農軍保等保費支出等。

二十三、各種家庭所得結構關係：([ ]內數字係訪問紀錄表之編號)

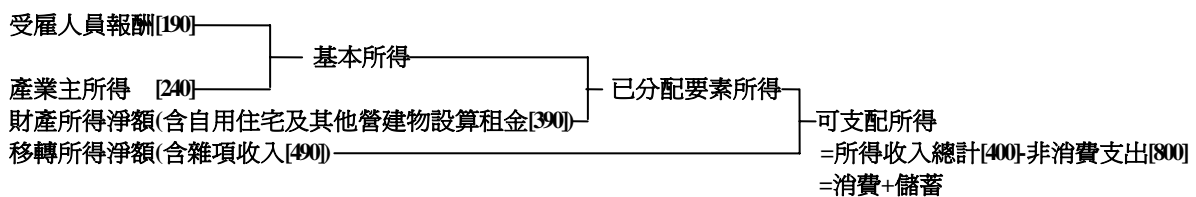

所得總額 = 經常性收入

$$= (\text{受雇人員報酬}[190] + \text{產業主所得}[240] + \text{財產所得收入}[330] + \text{經常移轉收入}[410] + \text{雜項收入}[490] + \text{自用住宅及其他營建物設算租金}[390]) + (\text{自用住宅及其他營建物設算折舊}[762-390])^*$$

$$= (\text{所得收入總計}[400]) + (\text{自用住宅及其他營建物設算折舊}[762-390])^*$$

註:\*表若非自用住宅此部分為 0

二十四、洛倫滋曲線(Lorenz Curve)：係以圖示法表示所得分配的狀況，該圖為一正方形，其對角直線代表所得分配完全均等，若所得分配不均時，洛倫滋曲線必是一條位於對角直線下方的弧形曲線，此曲線與對角直線間之距離，即可測定分配不均程度之大小，距離愈大，表示不均等程度愈高，八十三年臺灣地區家庭收支調查之洛倫滋曲線如圖七。

二十五、吉尼集中係數(Gini's Concentration Coefficient)：係測量洛倫滋曲線與完全均等直線間所包含之面積對完全均等直線以下整個三角形面積之比率，此項係數愈大，表示所得分配不均等的程度愈高，反之係數愈小，表示不均等的程度愈低。

吉尼集中係數計算公式如下：

$$G = g/2 \bar{X}$$

G:為吉尼集中係數

g:為均互差

$\bar{X}$ :為算術平均數

圖七 家庭收支調查之洛倫滋曲線  
民國八十三年

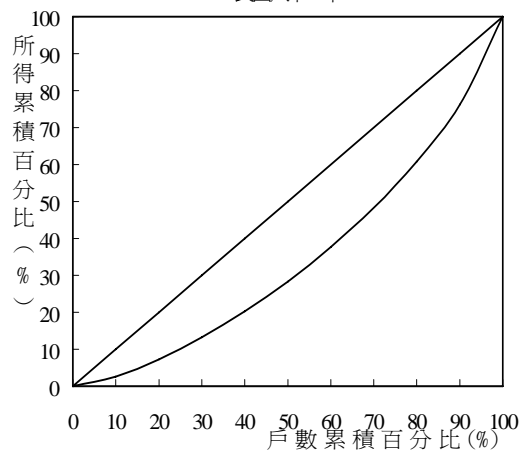

## Appendix 1 Glossary

- **Member of the Household:** The members of the household consist of those who partake the common living of the household and comprising the following cases:
  1. Those who are officially registered under the household head, living in Taiwan area and are.
    - (1) Sending more than 50% of one's personal income to fund the household.
    - (2) Acquiring more than 50% of one's personal consumption from the household.
    - (3) Supplying more than 50% of the household expenditure.
  2. Those who are not officially registered under the household head but partake the common living of household in accordance with (1) to (3) above.
- **Economic Household Head:** A person in the household who earns the largest personal share of pay in family income is considered to be the economic household head. In case more than one of such persons in the household, the elder one is assumed the post; or all the members of the household are without any income, the registered household head is considered to be the economic household head accordingly.
- **Employed Persons:** Employed persons refer to the persons in the reference year satisfying the following requirements:
  1. Those who are of 15 years and older, and are worked with a pay more than N.T.\$82,000 during the last six months, or worked as an employer or self-employed worker without recorded pay.
  2. Those who are of 15 years an older, but are on a paid leave due to certain reasons.
  3. Those who are of 15 years older and are worked as more than 15 hours per week full-time employees or as more than 3 hours per day unpaid family workers.
  4. Those who are of 15 years and older, and are attending evening schools but worked as part-time employees with more than six months and N.T.\$82,000 income in the year.
- **Adult:** An adult refers to a household member aged 20 or more.
- **Income Recipient:** An income recipient refers to an employed worker whose annual earnings total N.T.82,000 or more, or a key person-in-charge of an unincorporated, household operated business firm, or a person without a job but in charge of income generated from household properties or in charge of current transfer of income.
- **Socio-economic Characteristics:** The characteristics refer to employment status and general conditions in occupation and industry of a household member who engages in socio-economic activities:
  1. Agricultural employers: This refers to a person-in-charge of an unincorporated enterprise engaging in agricultural, forestry, fishery, and animal husbandry operation and hiring one or more than one employee with family workers excluded.
  2. Agricultural own-account workers: This refers to a person-in-charge of an unincorporated enterprise engaging in agricultural, forestry, fishery, and animal husbandry and hiring no employee except family workers.

3. Non-agricultural employers: This refers to a person-in-charge of an unincorporated business firm engaging in non-agricultural operation and hiring one or more than one employee with family workers excluded.
4. Non-agricultural own-account workers: This refers to a person-in-charge of an unincorporated enterprise engaging in non-agricultural operation.
5. Agricultural employees: This refers to a worker hired to work for agriculture, animal husbandry, forestry and fishing establishments.
6. Employees of non-agricultural managers, administrators, and professionals: They include professional and technical workers, managerial and administrative personnel, clerical supervisors, transport and communication supervisors, catering and lodging services managers and proprietors, housekeeping and related service supervisors, production supervisors, sale managers, and government officials.
7. Non-agricultural clerks, salesmen and service workers: They include clerical, sale, and service workers hired to work for public administration and non-agricultural production establishments.
8. Non-agricultural industrial laborers: They include production workers, transport, equipment operators, and laborers hired to work for public administration and non-agricultural production establishments.
9. Others: They include servicemen, all such economically inactive persons staying with their household members or living together as a team in places specifically designed for them, including:
  - (1) persons living on pensions and donations;
  - (2) persons living on property income; and
  - (3) person residing in institutions such as nursing homes and living mainly on pensions, assistance, or subsidies provided by government and enterprises.

• **Type of Families**

1. One-person family: Referring to a household composed of one person only.
2. Couple family: Referring to a household composed of one couple only living together.
3. Single-parent family: Referring to a household composed of one parent and at least one unmarried child. The household may also consist of married children and other non-direct relatives living together.
4. Core family: Referring to a household composed of a pair of parents and at least one unmarried child. The household may also consist of married children and other non-direct relatives, such as brothers or sisters of the single parent, living together.
5. Three-generation family without parents: Referring to a household composed of grand parent(s) and at least one unmarried grand child, with the second-generation direct relatives (i.e., father and mother) those who are not the members of the household. The household may also consist of second-generation non-direct relatives living together.
6. Three-generation family: Referring to a household composed of grand parent(s), parent(s), and at least one unmarried child. The household may also consist of other non-direct relatives

living together.

7. Other families: Referring to families not classified elsewhere.

- **Compensation of Employees:** This refers to income earned by a household member from his working places (including full-time and part-time jobs).
  1. Payroll for full-time job: This refers to gross income earned from the full-time job in cash-including basic pay, professional allowance, working allowance, and wage and in kind, without deducting the employee's social security contributions and before taxes.
  2. Payroll for part-time job: This refers to gross income in cash, pension, and retirement pay earned from the part-time job.
  3. Other income: This includes overtime pay, transportation allowance, year-end bonus, meritorious award, full-attendance award, fringe benefits, death benefits, education allowance, maternal allowance, and marriage allowance.
- **Entrepreneurial Income:** This refers to net profit earned by a household unit from its participating in unincorporated enterprise activities.
- **Property Income/Expenditure:** This refers to income earned from property provided for use by others and also to expenditure on using property provided by others.
  1. Interests: This term refers to income and payment of interests generated from time deposits, savings deposits, bonds and debentures, and loans and credits offered by private savings pools and funds and banks.
  2. Dividends: This term consists of transfers of income in respect of the shares and other forms of participation in the equity of private incorporated enterprises, cooperatives and public corporations.
  3. Land rents and royalties: Rent refers to income and payment resulting from using land while royalty, to income and payment relating to using trade mark, copyright or patent.
  4. Other rents: This refers to rent for a housing unit and income produced from leasing other assets, net of taxes, maintenance expenses, depreciation, and insurance premium.
- **Imputed Net Rent from Owner-occupied Dwellings:** This refers to imputed rent net of depreciation, land tax, house tax, and insurance premium.
- **Unrequited Current Transfer of Income:** This category includes:
  1. Social security benefits;
  2. Social assistance grants;
  3. Unfunded payment for employees such as hazard compensation and severance pay; and
  4. Other unrequited transfer of income.

Sources of the income are classified into four types— households, government, enterprises, and foreign countries.

- **Unrequited Current Transfer of Payment:** This category includes:
  1. Direct taxes;
  2. Social security contributions;

3. Private pension contributions;
4. Current transfer of payment to private non-profit institutions; and
5. Other unrequited transfer of payment.

Recipients of payment is classified into four types— households, government, enterprises, and foreign countries.

• **Family Income**

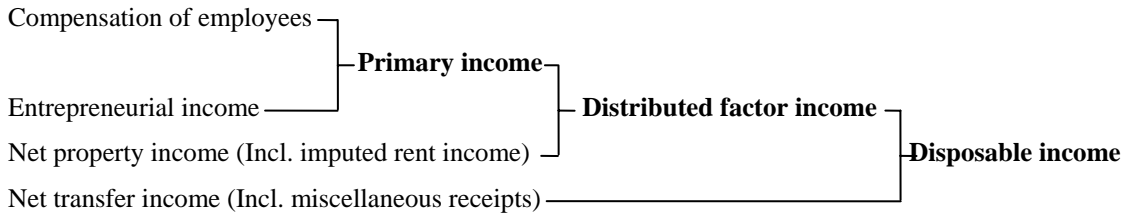

**Disposable income**

= Total receipts – Non-consumption expenditure  
 = Consumption expenditure + Savings

- **Lorenz Curve:** This curve manifests the evenness of income distribution with a diagonal from lower left hand corner to the upper right hand corner in a square box. The diagonal is a straight line if income is completely evenly distributed among households; otherwise, it will become a curve lying below the straight line. The gap between the curve and the straight line measures the degree of inequality in income distribution. The wider the gap is, the bigger the inequality will be. Please see Figure. 8 for the Lorenz curve showing the family income distribution in Taiwan area in 1994.

- **Gini's Concentration Coefficient:** The coefficient is, in fact, the area enclaved by the straight line and the Lorenz Curve as a percentage share of the area of the triangle below the diagonal. The larger the coefficient is, the bigger the degree of inequality in income distribution will be. On the other hand, the smaller the coefficient is, the lesser the degree of inequality in income distribution.

Formula for Gini's Concentration Coefficient is:

$$G = g/2 \bar{X}$$

G: Gini's Concentration Coefficient

g: Mean difference

$\bar{X}$ : Arithmetic mean

**Fig. 8 Lorenz Curve for Disposable Income**

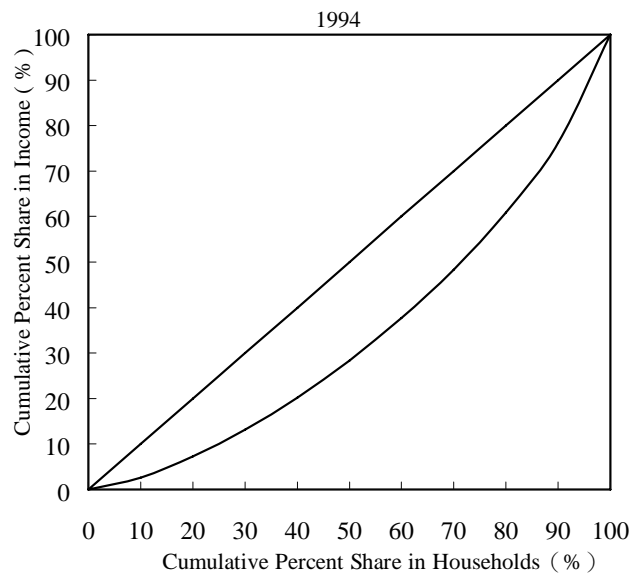

## 附錄二、調查方法

### 一、家庭收支調查計畫概要

本處為明瞭臺灣地區各階層家庭之收支狀況，以為研究家庭所得、消費及儲蓄之分配，探討所得、儲蓄及消費型態，依統計法第三條暨本處組織法第五條第五款之規定，辦理臺灣地區家庭收支調查，茲將此項調查計畫要點分述如下：

1. **調查範圍**：包括臺灣省、臺北市及高雄市。
2. **調查對象**：以居住於臺灣地區內具有中華民國國籍之個人及其所組成之家庭（指營共同經濟生活者所組成之家庭）為調查對象。
3. **調查統計單位**：本調查資料按統計項目之性質分別以「戶」及「個人」為統計單位。
4. **資料採用時間**：本調查動態資料以八十三年元月一日起至同年十二月三十一日止全年累計數字為準，靜態資料係以八十三年年底之數字為準。
5. **調查項目**：本調查項目包括
  - (1) 家庭設備及住宅概況。
  - (2) 戶口組成。
  - (3) 所得收支。
  - (4) 消費支出。
  - (5) 資本損益、資本移轉收支及固定資產。
6. **調查執行**：本調查實地調查工作乃併同臺灣省、臺北市及高雄市家庭收支訪問調查辦理。凡調查員之遴訓、調查之宣傳、調查之執行與督導，以及工作進度等，均按家庭收支訪問調查計畫之規定辦理。
7. **辦理機關**：本調查以行政院主計處為主辦機關，負責有關規畫彙總整理分析、編製報告等事項，以臺灣省政府主計處、臺灣省糧食局、臺北市政府主計處及高雄市政府主計處為協辦機關，從事資料之蒐集、初步審查等工作。
8. **經費**：本調查所需經費由行政院主計處國民所得統計業務費項下開支。

### 二、家庭收支抽樣調查概述

1. **沿革**：我國有系統的辦理家庭收支抽樣調查始自民國五十三年，依其沿革可分為五個時期。
  - 第一期：自民國五十三年至五十九年，為每二年舉辦一次，其抽出率為全體家庭總戶數之千分之一·三至千分之一·六。
  - 第二期：自民國六十一年至六十三年，改為按年辦理，其抽出率提高為千分之一·八。
  - 第三期：自民國六十四年起，採按年辦理，其抽出率提高為千分之三。
  - 第四期：自民國六十七年起，採按年辦理，其抽出率提高為千分之四。
  - 第五期：自民國七十三年起，採按年辦理及固定樣本 16,434 戶。
2. **調查方法**：採訪問調查與記帳調查兩法併行。
  - (1) 訪問調查戶，每年由調查員訪問一次，查詢其全年所得收支主要項目。

- (2)記帳調查戶，除接受訪問調查外，每日並根據家庭實際收支逐筆記帳，調查員須按日檢查帳簿，以防記載錯誤與遺漏。
- (3)訪問調查，因受記憶誤差與遺漏之限制，較記帳調查之正確性為小，但因實施記帳調查所需人力、經費均較訪問調查為鉅，難以大量實施，故對部份家庭實施二種調查，比較兩種調查結果之關係，以校正全體訪問調查之結果。

### 3.抽樣方法：

本次（八十三年）調查採分層二段隨機抽樣方法，以村里為第一抽樣單位，村里內之戶為第二抽樣單位。各村里（台北市及高雄市除外）以就業人口產業結構比例（戶籍登記資料），分為都市、城鎮、鄉村三層，其分層標準為：

- (1)村里內農、林、漁、牧、礦業之就業人口占該村里所有就業人口之比例大於 45%之村里為鄉村村里。
- (2)村里內農、林、漁、牧、礦業之就業人口比例小於 25%，且服務業就業人口比例不小於 40%之村里為都市村里。
- (3)其他村里為城鎮村里。

臺灣省有 21 個縣市，每一縣市之村里均按上述標準分為都市、城鎮、鄉村三層；台北市依行政區分 12 個區，高雄市 11 區，各區內之村里均視為都市層；總共臺灣地區有 44 個都市層，21 個城鎮層及 21 個鄉村層。樣本配置方式分四區域，台北市配置樣本 2,500 戶，高雄市 1,200 戶，台北縣 2,000 戶，臺灣省其餘縣市 10,734 戶，各層樣本戶數均以層內母體戶數占該區域母體戶數比例配置。在第一段抽樣中各層以系統方法，抽取 20%之村里，作為樣本村里，再按樣本村里母體戶數占該層母體戶數比例配置各樣本村里樣本戶數，第二段抽樣由樣本村里以系統方法抽出樣本戶，其平均抽出率為 1.50%，合併計算兩段抽樣，平均總抽出率為 0.30%。各層母體戶數及樣本戶數分配如下：



## 中華民國八十三年臺灣地區家庭收支調查各層母體數與樣本戶數

單位：戶

層別	母體戶數	樣本戶數	層別	母體戶數	樣本戶數
<b>臺灣地區</b>	<b>5,566,275</b>	<b>16,434</b>	<b>臺灣省</b>	<b>4,332,380</b>	<b>12,734</b>
都市層合計	3,276,504	9,464	都市層合計	2,042,609	5,764
城鎮層合計	1,505,770	4,530	城鎮層合計	1,505,770	4,530
鄉村層合計	784,001	2,440	鄉村層合計	784,001	2,440
<b>台北市</b>	<b>826,853</b>	<b>2,500</b>	<b>台北縣</b>	<b>900,259</b>	<b>2,000</b>
松山區(都市層)	67,671	205	都市層	689,575	1,532
信義區(都市層)	79,549	241	城鎮層	198,573	441
大安區(都市層)	109,794	332	鄉村層	12,111	27
中山區(都市層)	78,416	237	<b>宜蘭縣</b>	<b>110,515</b>	<b>346</b>
中正區(都市層)	57,565	174	都市層	51,972	163
大同區(都市層)	41,470	125	城鎮層	47,922	150
萬華區(都市層)	67,460	204	鄉村層	10,621	33
文山區(都市層)	69,118	209	<b>桃園縣</b>	<b>370,622</b>	<b>1,159</b>
南港區(都市層)	32,587	99	都市層	128,519	402
內湖區(都市層)	65,603	198	城鎮層	225,659	706
士林區(都市層)	86,775	262	鄉村層	16,444	51
北投區(都市層)	70,845	214	<b>新竹縣</b>	<b>90,129</b>	<b>282</b>
<b>高雄市</b>	<b>407,042</b>	<b>1,200</b>	都市層	14,107	44
鹽埕區(都市層)	10,455	31	城鎮層	62,893	197
鼓山區(都市層)	30,761	91	鄉村層	13,129	41
左營區(都市層)	34,631	102	<b>苗栗縣</b>	<b>125,136</b>	<b>391</b>
楠梓區(都市層)	36,100	106	都市層	23,204	73
三民區(都市層)	91,972	271	城鎮層	78,109	244
新興區(都市層)	21,404	63	鄉村層	23,823	74
前金區(都市層)	11,665	34	<b>台中縣</b>	<b>329,003</b>	<b>1,029</b>
苓雅區(都市層)	62,226	183	都市層	85,289	267
前鎮區(都市層)	58,131	171	城鎮層	200,530	627
旗津區(都市層)	10,432	31	鄉村層	43,184	135
小港區(都市層)	39,265	117	<b>彰化縣</b>	<b>282,302</b>	<b>883</b>
			都市層	67,212	210
			城鎮層	127,498	399
			鄉村層	87,592	274

→

## 中華民國八十三年臺灣地區家庭收支調查各層母體數與樣本戶數(續)

單位:戶

層別	母體戶數	樣本戶數	層別	母體戶數	樣本戶數
<b>南投縣</b>	<b>133,754</b>	<b>418</b>	<b>花蓮縣</b>	<b>93,744</b>	<b>293</b>
都市層	34,087	106	都市層	55,655	174
城鎮層	49,131	154	城鎮層	18,351	57
鄉村層	50,536	158	鄉村層	19,738	62
<b>雲林縣</b>	<b>180,806</b>	<b>565</b>	<b>澎湖縣</b>	<b>24,299</b>	<b>76</b>
都市層	25,534	80	都市層	11,404	36
城鎮層	27,912	87	城鎮層	4,513	14
鄉村層	127,360	398	鄉村層	8,382	26
<b>嘉義縣</b>	<b>136,958</b>	<b>428</b>	<b>基隆市</b>	<b>99,933</b>	<b>313</b>
都市層	17,581	55	都市層	98,269	308
城鎮層	31,039	97	城鎮層	1,664	5
鄉村層	88,338	276	鄉村層	0	0
<b>台南縣</b>	<b>275,516</b>	<b>862</b>	<b>新竹市</b>	<b>87,217</b>	<b>273</b>
都市層	52,146	163	都市層	61,839	193
城鎮層	129,490	405	城鎮層	24,133	76
鄉村層	93,880	294	鄉村層	1,245	4
<b>高雄縣</b>	<b>308,067</b>	<b>963</b>	<b>台中市</b>	<b>232,454</b>	<b>728</b>
都市層	134,244	419	都市層	210,119	658
城鎮層	126,311	395	城鎮層	20,936	66
鄉村層	47,512	149	鄉村層	1,399	4
<b>屏東縣</b>	<b>221,956</b>	<b>694</b>	<b>嘉義市</b>	<b>68,376</b>	<b>214</b>
都市層	59,195	185	都市層	61,026	191
城鎮層	62,369	195	城鎮層	5,439	17
鄉村層	100,392	314	鄉村層	1,911	6
<b>台東縣</b>	<b>65,520</b>	<b>205</b>	<b>台南市</b>	<b>195,814</b>	<b>612</b>
都市層	19,526	61	都市層	142,106	444
城鎮層	16,595	52	城鎮層	46,703	146
鄉村層	29,399	92	鄉村層	7,005	22

附註:母體戶數為民國83年6月底之戶籍登記戶數。

### 三、推計公式

#### 1. 母體平均數推定式:

$$\hat{Y} = \sum_h W_h \hat{Y}_h$$

$$W_h = \frac{M_h}{M_o} = \frac{M_h}{\sum_h M_h}$$

$$\hat{Y}_h = \frac{1}{\sum_i M_{hi}} \sum_i M_{hi} \frac{\sum_j y_{hij}}{m_{hi}} = \frac{1}{\sum_i M_{hi}} \sum_i M_{hi} \bar{y}_{hi}$$

#### 2. 變異數測定公式:

$$\text{Var}(\hat{Y}) = \sum_h W_h^2 \text{Var}(\hat{Y}_h)$$

$$\text{Var}(\hat{Y}_h) = \frac{1 - f_h}{n_h \left(\frac{\sum_i M_{hi}}{n_h}\right)^2} \frac{\sum_i (M_{hi} \bar{y}_{hi} - \hat{Y}_h)^2}{n_h - 1} + \frac{f_h (1 - g_h)}{m_h \sum_i M_{hi}} \sum_i M_{hi} S_{hi}^2$$

$$\hat{Y}_h = \frac{\sum_i M_{hi} \bar{y}_{hi}}{n_h}$$

$$S_{hi}^2 = \frac{\sum_i (y_{hij} - \bar{y}_{hi})^2}{m_{hi} - 1}$$

$\hat{Y}_h$  : h層母體平均數之不偏推定

$M_h$  : h層母體戶數

$M_o = \sum_h M_h$  : 母體總戶數

$N_h$  : h層母體村里數

$n_h$  : h層樣本村里數

$M_{hi}$  : h層第i村里之母體戶數

$m_{hi}$  : h層第i村里之樣本戶數

$m_h = \sum_i m_{hi}$  : h層之樣本戶數

$y_{hij}$  : h層內第i村里第j戶之觀察值

$f_h$  : h層村里之抽出率  $\left(\frac{n_h}{N_h}\right)$

$g_h$  : h層戶之抽出率  $\left(\frac{m_h}{\sum M_{hi}}\right)$

$\hat{Y}_h$  : h層母體平均每村里總數之不偏推定量

#### 四、抽樣誤差測定結果

經由調查資料推算母體統計量乃調查之目的，一般均以樣本平均數作為母體平均數之不偏估計量，惟調查資料受抽樣之影響，誤差發生在所難免，特計算抽樣誤差（變異數）以資說明。

本次調查平均每戶全年可支配所得收入達 769,755 元，變異係數為 1.56%。在 5% 顯著水準（即可信賴度為 95%）下，抽樣誤差為 11,985 元，即平均每戶全年可支配所得介於 746,264 元至 793,246 元之間。（即  $\bar{Y} \pm 1.96\sigma_{\hat{Y}}$ ）。

平均每戶全年最終消費支出達 545,987 元，變異係數為 1.58%。在 5% 顯著水準下，臺灣地區平均每戶全年最終消費支出介於 529,096 元至 562,878 元之間。

#### 平均每戶家庭人數、可支配所得及最終消費支出之變異係數

民國八十三年

	戶內家庭人數 (人)	可支配所得 (元)	最終消費支出 (元)
平均每戶全年( $\hat{Y}$ )	4.02	769,755	545,987
變異數 $v(\hat{Y})$	0.0031	$14.3636 \times 10^7$	$7.4273 \times 10^7$
標準差( $\sigma_{\hat{Y}}$ )	0.0554	11,985	8,618
變異係數( $\frac{\sigma_{\hat{Y}}}{\hat{Y}}$ )	1.38%	1.56%	1.58%
95%之信賴區間	$4.02 \pm 1.96(0.0554)$	$769,755 \pm 1.96(11,985)$	$545,987 \pm 1.96(8,618)$

## Appendix 2 Survey Methods

### 1. Outline of the Plan for Family Income and Expenditure Survey

- **Population Coverage:** Individuals residing in Taiwan area and possessing the nationality of the Republic of China and the families formed by these individuals are objects of the survey.
- **Survey and Statistical Units:** Based on nature of statistics, the survey data use "Household" and "Person" as the statistical units.
- **Reference Time:** for annual cumulative statistics, the reference time is the one-year period from January 1 to December 31, 1994. For static data, the reference time is the end of 1994.
- **Items of Survey:** Data to be collected in the survey are as follows:
  - a. Household facilities and housing conditions;
  - b. Household members;
  - c. Income and expenditure;
  - d. Consumption expenditure;
  - e. Capital gains and losses, transfer of income, payment and fixed assets.
- **Implementation of Survey:** The interview of the survey and that of the other one the family income and expenditure survey jointly sponsored by the Taiwan Provincial, Taipei Municipal and Kaohsiung Municipal Governments—are combined together. For the family income and expenditure survey, selection of field workers, publicity campaigns, execution, supervision and working schedule are undertaken in accordance with the measures governing the family income and expenditure survey.
- **Sponsoring Agencies:** The DGBAS is the sponsoring agency of the survey, responsible for planning, data processing, compilation, analysis and reporting. Meanwhile, the Departments of Budget, Accounting and Statistics of the Taiwan Provincial, Taipei Municipal and Kaohsiung Municipal Governments are designated cosponsoring agencies, responsible for data collection and preliminary data review.
- **Budget:** Funds needed to carry out the survey are appropriated from the budget earmarked for the DGBAS to undertake the national income statistics.

## 2. Brief Introduction to the Family Income and Expenditure Sampling Survey

- **History:** A systematic sampling survey on the family income and expenditure in Taiwan area started in 1964, and its history can be divided into five stages as follows:
  - Stage I (1964-1970): During the period, the survey was conducted every other year, and the ratio of samples drawn—samples as a share of total households—raise in the range from 0.13% to 0.16%.
  - Stage II (1972-1974): The frequency of the survey was changed to once every year, and the ratio of samples drawn was raised to 0.18%.
  - Stage III (1975-1977): The survey was undertaken annually, and the ratio of samples drawn was raised to 0.3%.
  - Stage IV (1978-1983): The survey was undertaken annually, and the ratio of samples drawn was raised to 0.4%.
  - Stage V (Since 1984): The survey was undertaken annually, and the numbers of samples drawn has been fixed at 16,434 households.
- **Survey Method:** Data are collected both by Interview Survey and by Diary Survey.
  - a. Households to be interviewed: They are interviewed once a year, with inquiries designed to collect data on major items of annual income and expenditure.
  - b. Households required to do account-keeping: Besides receiving on interview once a year, they are required to record all actual household income and expenditure item by item everyday. Meanwhile, fieldworkers are required to do daily inspection on the households' daily entries in order to prevent mistakes and omissions.
  - c. In an interview, data mainly come from a respondent's memory which is subject to a restraint—discrepancy and omission. Data obtained from an interview are less accurate than those recorded on account books. However, account-keeping takes more manpower and money than an interview; therefore, extensive application of the account-keeping approach is impossible. Only a small number of households are selected both to do account-keeping and to receive an interview. From the same set of households, data obtained by these two approaches are compared, and results of the comparison are used to check and/or correct results of all interviews in the survey.
- **Sampling Method:** This (1994) survey adopts a stratified two-stage sampling method. The Ts'un to Li, a basic administrative unit, is designated as the primary sampling unit (p.s.u.), and the household in the p.s.u. is the secondary sampling unit (s.s.u.). Ts'uns and Lis in places other than Taipei and Kaohsiung Municipality are classified into three strata—respectively belonging to city, town, and village according to the employment structure in industry (based on the household registration data). Criteria of the classification are as follows:

- a. A Ts'un or Li where workers engaging in agricultural, forestry, fishery, husbandry and mining account for 45% or more of total employment population is classified into the village stratum.
- b. A Ts'un or Li where workers engaging in agricultural, forestry, fishery, husbandry and mining account for less than 25% and those engaging in service industry not less than 40% of total employment population is classified into the city stratum.
- c. A Ts'un or Li not falling in the previous two strata is classified into the town stratum.

There are 16 Hsiens and 5 cities in Taiwan province. Ts'uns and Lis of each Hsien/City are combined into three strata of city, town and village, according to the above criteria. On the other hand, Taipei Municipality has 12 Ch'us and Kaohsiung Municipality has 11 Ch'us. All Lis in each Ch'u are classified into one city stratum: In total, there are 44 city strata, 21 town strata, and 21 village strata in the Taiwan area. In sample allocation the Taiwan area is divided into four regions. Samples allocated to these four regions are: 2,500 households in Taipei Municipality, 1,200 households in Kaohsiung Municipality, 2,000 households in Taipei Hsien, and 10,734 households in Taiwan Province except Taipei Hsien.

Then, the samples of strata in each of the four regions are allocated with proportion. In the first stage sampling, 20% of Ts'uns or Lis in each stratum are drawn systematically. Then, among the sampled Ts'uns or Lis in each stratum, the samples of them are also allocated with proportion. In the second stage sampling, household samples are selected from the sampled Ts'uns or Lis systematically. The average sampling rate in the second stage is near to 1.50%, and combining the two sampling stages, the universal sampling rate is about 0.30%. The total numbers of households and the sample size of strata are as follows:

**Total Numbers of Households and the Sample Sizes of Strata for the  
Survey of Family Income & Expenditure in Taiwan Area  
1994**

Unit:Households

Strata	Total No. Households	Sample Sizes	Strata	Total No. Households	Sample Sizes
<b>Taiwan Area</b>	<b>5,566,275</b>	<b>16,434</b>	<b>Taiwan Province</b>	<b>4,332,380</b>	<b>12,734</b>
City	3,276,504	9,464	City	2,042,609	5,764
Town	1,505,770	4,530	Town	1,505,770	4,530
Village	784,001	2,440	Village	784,001	2,440
<b>Taipei Municipality</b>	<b>826,853</b>	<b>2,500</b>	<b>Taipei Hsien</b>	<b>900,259</b>	<b>2,000</b>
Sung-shan Ch'u (City)	67,671	205	City	689,575	1,532
Hsing-yi Ch'u (City)	79,549	241	Town	198,573	441
Ta-an Ch'u (City)	109,794	332	Village	12,111	27
Chung-shan Ch'u (City)	78,416	237	<b>Nan Hsien</b>	<b>110,515</b>	<b>346</b>
Chung-jeng Ch'u (City)	57,565	174	City	51,972	163
Ta-tung Ch'u (City)	41,470	125	Town	47,922	150
Wan-hwa Ch'u (City)	67,460	204	Village	10,621	33
Wen-shan Ch'u (City)	69,118	209	<b>Taoyuan Hsien</b>	<b>370,622</b>	<b>1,159</b>
Nan-kang Ch'u (City)	32,587	99	City	128,519	402
Nie-hu Ch'u (City)	65,603	198	Town	225,659	706
Shin-lin Ch'u (City)	86,775	262	Village	16,444	51
Pei-tou Ch'u (City)	70,845	214	<b>Hsinchu Hsien</b>	<b>90,129</b>	<b>282</b>
<b>Kaohsiung Municipality</b>	<b>407,042</b>	<b>1,200</b>	City	14,107	44
Yen-cheng Ch'u (City)	10,455	31	Town	62,893	197
Ku-shan Ch'u (City)	30,761	91	Village	13,129	41
Tso-ying Ch'u (City)	34,631	102	<b>Miaoli Hsien</b>	<b>125,136</b>	<b>391</b>
Nan-tzu Ch'u (City)	36,100	106	City	23,204	73
Shan-ming Ch'u (City)	91,972	271	Town	78,109	244
Hsin-shing Ch'u (City)	21,404	63	Village	23,823	74
Chien-ching Ch'u (City)	11,665	34	<b>Taichung Hsien</b>	<b>329,003</b>	<b>1,029</b>
Ning-ya Ch'u (City)	62,226	183	City	85,289	267
Chien-chen Ch'u (City)	58,131	171	Town	200,530	627
Chi-tsing Ch'u (City)	10,432	31	Village	43,184	135
Shiao-kang Ch'u (City)	39,265	117	<b>Changhwa Hsien</b>	<b>282,302</b>	<b>883</b>
			City	67,212	210
			Town	127,498	399
			Village	87,592	274



**Total Numbers of Households and the Sample Sizes of Strata for the  
Survey of Family Income & Expenditure in Taiwan Area(Continued)  
1994**

Unit:Households

Strata	Total No. Households	Sample Sizes	Strata	Total No. Households	Sample Sizes
<b>Nantou Hsien</b>	<b>133,754</b>	<b>418</b>	<b>Hwalien Hsien</b>	<b>93,744</b>	<b>293</b>
City	34,087	106	City	55,655	174
Town	49,131	154	Town	18,351	57
Village	50,536	158	Village	19,738	62
<b>Yunlin hsien</b>	<b>180,806</b>	<b>565</b>	<b>Penghu Hsien</b>	<b>24,299</b>	<b>76</b>
City	25,534	80	City	11,404	36
Town	27,912	87	Town	4,513	14
Village	127,360	398	Village	8,382	26
<b>Chiayi Hsien</b>	<b>136,958</b>	<b>428</b>	<b>Keelung City</b>	<b>99,933</b>	<b>313</b>
City	17,581	55	City	98,269	308
Town	31,039	97	Town	1,664	5
Village	88,338	276	Village	0	0
<b>Tainan Hsien</b>	<b>275,516</b>	<b>862</b>	<b>Hsinchu City</b>	<b>87,217</b>	<b>273</b>
City	52,146	163	City	61,839	193
Town	129,490	405	Town	24,133	76
Village	93,880	294	Village	1,245	4
<b>Kaohsiung Hsien</b>	<b>308,067</b>	<b>963</b>	<b>Taichung City</b>	<b>232,454</b>	<b>728</b>
City	134,244	419	City	210,119	658
Town	126,311	395	Town	20,936	66
Village	47,512	149	Village	1,399	4
<b>Pingtung Hsien</b>	<b>221,956</b>	<b>694</b>	<b>Chiayi City</b>	<b>68,376</b>	<b>214</b>
City	59,195	185	City	61,026	191
Town	62,369	195	Town	5,439	17
Village	100,392	314	Village	1,911	6
<b>Taitung Hsien</b>	<b>65,520</b>	<b>205</b>	<b>Tainan City</b>	<b>195,814</b>	<b>612</b>
City	19,526	61	City	142,106	444
Town	16,595	52	Town	46,703	146
Village	29,399	92	Village	7,005	22

Note: Total No. households are the total number of those recorded in the household registration System at the end of June, 1994.

• **Estimate of Population Parameters**

$$\hat{Y} = \sum_h W_h \hat{Y}_h$$

where

$$W_h = \frac{M_h}{M_0} = \frac{M_h}{\sum_h M_h}$$

$$\hat{Y}_h = \frac{1}{\sum_i M_{hi}} \sum_i M_{hi} \frac{\sum_j y_{hij}}{m_{hi}} = \frac{1}{\sum_i M_{hi}} \sum_i M_{hi} \bar{y}_{hi}$$

$$\text{Var}(\hat{Y}) = \sum_h W_h^2 \text{Var}(\hat{Y}_h)$$

where

$$\text{Var}(\hat{Y}_h) = \frac{1 - f_h}{n_h \left(\frac{\sum_i M_{hi}}{n_h}\right)^2} \frac{\sum_i (M_{hi} \bar{y}_{hi} - \hat{Y}_h)^2}{n_h - 1} + \frac{f_h (1 - g_h)}{m_h \sum_i M_{hi}} \sum_i M_{hi} S_{hi}^2$$

$$\hat{Y}_h = \frac{\sum_i M_{hi} \bar{y}_{hi}}{n_h}$$

$$S_{hi}^2 = \frac{\sum_i (y_{hij} - \bar{y}_{hi})^2}{m_{hi} - 1}$$

$\hat{Y}_h$  : Unbiased estimate of mean of population of the  $h^{\text{th}}$  stratification

$M_h$  : Total number of households of the  $h^{\text{th}}$  stratification

$M_0$  : Total number of households in Taiwan area

$N_h$  : Total number of Ts' uns or Lis of the  $h^{\text{th}}$  stratification

$n_h$  : Number of Ts' uns or Lis sampled from the  $h^{\text{th}}$  stratification

$M_{hi}$  : Total number of households of the  $i^{\text{th}}$  Ts' un or Li in the  $h^{\text{th}}$  stratification

$m_{hi}$  : Number of households sampled from the  $i^{\text{th}}$  Ts' un or Li in the  $h^{\text{th}}$  stratification

$m_h = \sum_i m_{hi}$  : Number of households sampled from the  $h^{\text{th}}$  stratification

$y_{hij}$  : Observed value of the  $j^{\text{th}}$  household of the  $i^{\text{th}}$  Ts' un or Li in the  $h^{\text{th}}$  stratification

$f_h$  : Sampling ratio of number of Ts' un or Li of the  $h^{\text{th}}$  stratification  $\left(\frac{n_h}{N_h}\right)$

$g_h$  : Sampling ratio of number of households of the  $h^{\text{th}}$  stratification  $\left(\frac{m_h}{\sum M_{hi}}\right)$

$\hat{Y}_h$  : Unbiased estimate of the total of Ts' uns or Lis of the  $h^{\text{th}}$  stratification in the population

• **Coefficients of Variances**

The purpose of the survey is to estimate the population statistics. Generally, the sample mean is considered as an unbiased estimator of the population mean. Since the results of survey may be affected by sampling, we take the sampling errors into consideration.

According to the survey, the average disposable income per household reached NT\$769,755 in 1994 in Taiwan area. Its coefficient of variance was 1.56%. Thus the average disposable income per household fell in the range from NT\$746,264 to NT\$793,246 under the 5% of significance level  $\hat{Y} \pm 1.96\sigma_{\hat{Y}}$ .

The average final consumption expenditure per household was NT\$545,987. Its coefficient of variance was 1.58%. Therefore, the average annual final consumption expenditure fell in the range from NT\$529,096 to NT\$562,878 in Taiwan area under the significance level of 5%.

**Coefficients of Variance of Average Number of Persons, Disposable  
Income and Final Consumption Expenditure Per Household  
1994**

	No. of persons in household (person)	Disposable income (NT\$)	Final consumption expenditure (NT\$)
Yearly average per household ( $\hat{Y}$ )	4.02	769,755	545,987
Variance ( $V(\hat{Y})$ )	0.0031	$14.3636 \times 10^7$	$7.4273 \times 10^7$
Standard deviation ( $\sigma_{\hat{Y}}$ )	0.0554	11,985	8,618
Coefficient of variance ( $\frac{\sigma_{\hat{Y}}}{\hat{Y}}$ )	1.38%	1.56%	1.58%
Confidence interval of 95%	$4.02 \pm 1.96(0.0554)$	$769,755 \pm 1.96(11,985)$	$545,987 \pm 1.96(8,618)$

## 附錄三 八十三年家庭收支調查未刊印結果表目錄

### 一、平均每戶結果表

- |       |   |
|-------|---|
| 第 1 表 | 平均每戶家庭收支按經濟戶長行業別分                             |
| 第 2 表 | 平均每戶家庭收支按經濟戶長社會經濟特性別分                         |
| 第 3 表 | 平均每戶家庭收支按經濟戶長性別分                              |
| 第 4 表 | 平均每戶家庭收支按經濟戶長年齡組別分                            |
| 第 5 表 | 平均每戶家庭收支按經濟戶長教育程度別分                           |
| 第 6 表 | 平均每戶可支配所得及最終消費支出依可支配所得按戶數五等分位分及農家、非農家、都市化程度別分 |
| 第 7 表 | 家庭戶數按經濟戶長性別及消費支出組別分                           |
| 第 8 表 | 家庭住宅及現代化設備概況按經濟戶長職業別分                         |
| 第 9 表 | 家庭住宅及現代化設備概況按家庭組織型態別分                         |

### 二、所得收入者結果表

- |        |  |
|--------|--|
| 第 10 表 | 所得收入者平均每人所得分配按行業別分                             |
| 第 11 表 | 所得收入者平均每人所得分配按社會經濟特性分                          |
| 第 12 表 | 所得收入者平均每人所得分配按性別分                              |
| 第 13 表 | 所得收入者平均每人所得分配按年齡組別分                            |
| 第 14 表 | 所得收入者平均每人所得分配按教育程度別分                           |
| 第 15 表 | 所得收入者平均每人可支配所得依可支配所得按所得收入者五等分位分及農家、非農家及都市化程度別分 |

以上結果表若有需要，請參考本處網址：<http://win.dgbas.gov.tw/fies>  
或洽本處第三局第八科

## Appendix 3 Reference Table

### Households

- |       |    |   |
|-------|----|---|
| Table | 1. | Average family income and expenditure per household by industry of household heads  |
| Table | 2. | Average family income and expenditure per household by socio-economic status of household heads   |
| Table | 3. | Average family income and expenditure per household by sex of household heads   |
| Table | 4. | Average family income and expenditure per household by age of household heads   |
| Table | 5. | Average family income and expenditure per household by educational attainment of household heads  |
| Table | 6. | Average family income and expenditure per household by five equal divisions of households according to disposable income and farm or non-farm, degree of urbanization |
| Table | 7. | Number of households by sex of household heads and consumption expenditure size   |
| Table | 8. | Household housing and household facilities by occupation of household heads   |
| Table | 9. | Household housing and household facilities by type of families  |

### Income recipients

- |       |     |  |
|-------|-----|--|
| Table | 10. | Distribution of income recipients by industry  |
| Table | 11. | Distribution of income recipients by socio-economic status   |
| Table | 12. | Distribution of income recipients by sex   |
| Table | 13. | Distribution of income recipients by age   |
| Table | 14. | Distribution of income recipients by education level   |
| Table | 15. | Average disposable income per income recipient by five equal divisions of recipients according to disposable income and farm or non-farm, degree of urbanization |

If you need the tables above, please refer to the website <http://win.dgbas.gov.tw/fies> or contact with us for more information.

## 附錄四、八十三年調查表格式

樣本名冊戶長姓名 \_\_\_\_\_ 住址 \_\_\_\_\_  
 經濟戶長姓名 \_\_\_\_\_

統計地區分類 村里編號				農牧戶樣本戶分類		
行政區代號	層別代號	村里代號	樣本戶序號	1.農牧戶 2.非農牧戶	耕地面積 分組	專業兼 業分組
.....	.....	.....	.....			

## 一、戶口組成

項 目	戶 內 人 口 代 號	與 之 經 濟 係 戶 代 長 數	性 別	編 號		本 業		兼 業 別	社 特 性 經 濟 編 號	從 業 身 分	就 業 別 編 號	所 編 得 收 入 者 號	年 齡	工 作 地 點	婚 姻 狀 況	社 會 保 險			
				教 育 程 度 別	畢 業 或 肄 業	部 門 別	行 業 編 號									職 業 編 號	門 診 次 數	住 院 日 數	
(一) 與 戶 長 同 居 者	① 共 同 生 活 者	01																	
		02																	
		03																	
		04																	
		05																	
		06																	
		07																	
		08																	
		09																	
		10																	
籍 者	② 非 共同 生 活 者	51																	
		52																	
		53																	
		54																	
與 戶 籍 長 非 同 居 者	生活 者	31																	
		32																	
		33																	
		34																	

## 二、家庭設備

名 稱	數 量	本年內 購置費	修理及 保養費	使 用 費	名 稱	數 量	本年內 購置費	修理及 保養費
彩色電視機				租購碟片費全年約____元①	電 冰 箱			
碟影機				沖洗費全年約____元②	冷 暖 氣 機			
攝影機				購買唱片、錄音帶全年約____元③	除 濕 機			
音響				底片費全年約____元④	洗 衣 機			
收錄音機				沖洗費全年約____元⑤				
鋼琴(含電子琴)				租購錄影帶費及有線電視月租	烘 衣 機			
照相機				費每月____元×12=____元⑥	果 菜 汁 機			
電視遊樂器				租購軟體色帶、滑鼠等相關設	排 油 煙 機			
錄放影機				備全年約____元⑦	吸 塵 器			
有線電視頻道 (含小耳朵)				①+②+③+④+⑤=838	瓦 斯 熱 水 器			
家用電腦				平均每月電話費約____元×12	電 熱 水 器			
	計		837	(扣除營業用)=829	微 皮 爐 (含烤箱)			
電話機								

				⑥+⑦=836		計	785
				汽車汽油費____元×12月=____元 A	報紙	零買____元 訂閱____元	
				汽車全年通行費及停車費____元 B	期刊雜誌	零買____元 訂閱____元	
汽車(cc)				機車汽油費____元×12月=____元 C		計	969
機車(cc)				機車全年通行費及停車費____元 D	數量合計		
	計	826	827	A+B+C+D=828			

### 三、住宅概況

1.住宅所屬	自有	租押	配住	其他(含借用)	
2.用途	專用住宅	併用住宅	其他		
3.建築式樣	磚造	鋼筋水泥造	其他		
	平房	二至三層樓	四至五層樓	六層樓以上	
4.自來水設備	專用	共用	無	自己負擔	公家負擔
				公私負擔	
5.現住自住房屋貸款	有	無	6.有車者之停車位	自有	租借
				無	
7.住宅面積	房間數	房	廳	計	間
		佔地	坪	建坪	坪

請在相當欄位內「✓」填

### 四、記載事項

1.耕地面積\_\_\_\_公頃\_\_\_\_公畝

2.禽畜現有數：  
 大型動物：耕牛\_\_\_\_頭、肉牛\_\_\_\_頭、乳牛\_\_\_\_頭、其他\_\_\_\_。  
 中型動物：豬\_\_\_\_頭、羊\_\_\_\_頭、其他\_\_\_\_。  
 小型動物：雞\_\_\_\_隻、鴨\_\_\_\_隻、鵝\_\_\_\_隻、其他\_\_\_\_。

3.	農業收支	農業耕種禽畜牧農產加工	林業	漁業
	淨收入			

4.換戶原因：(請在相當欄位內「✓」填。)

	原樣本戶	戶籍遷出	戶籍仍在人住他處	調查期間無人在家	拒絕回答	地址已不存在	其他(請說明)
42	1	2	3	4	5	6	7

備註：\_\_\_\_\_

5.受訪問者姓名\_\_\_\_\_電話號碼\_\_\_\_\_

6.本戶如雇有員工(不含家庭佣人)雇用人數計\_\_\_\_\_人。

7.若本戶主要收入為移轉收入，則填列其收入來源縣市代號 [ ]。

8.本戶人口數計 [ ]人。

### 五、經常性收入

	經濟戶長 1	2	3	4	5	6	7	8	家庭部分	合計
戶內人口代號	101	102	103	104	105	106	107	108	109	100
一、受雇人員報酬	191	192	193	194	195	196	197	198	199	190
1.本業薪資	211	212	213	214	215	216	217	218	219	210
2.兼業薪資	221	222	223	224	225	226	227	228	229	220
(1)退休金	151	152	153	154	155	156	157	158	159	150
(2)其他兼業薪資	161	162	163	164	165	166	167	168	169	160

3.其他收入	231	232	233	234	235	236	237	238	239	230
(1)加班費、值班費	111	112	113	114	115	116	117	118	119	110
(2)各類獎金	121	122	123	124	125	126	127	128	129	120
(3)雇主負擔公、勞、農、軍保費	131	132	133	134	135	136	137	138	139	130
(4)福利、撫卹金等	141	142	143	144	145	146	147	148	149	140
<b>二、產業主所得</b>	<b>241</b>	<b>242</b>	<b>243</b>	<b>244</b>	<b>245</b>	<b>246</b>	<b>247</b>	<b>248</b>	<b>249</b>	<b>240</b>
1.耕種及禽畜牧淨收入	261	262	263	264	265	266	267	268	269	260
2.林業淨收入	271	272	273	274	275	276	277	278	279	270
3.漁業淨收入	281	282	283	284	285	286	287	288	289	280
4.營業淨收入	291	292	293	294	295	296	297	298	299	290
5.執行業務淨收入	321	322	323	324	325	326	327	328	329	320
<b>三、財產所得收入</b>	<b>331</b>	<b>332</b>	<b>333</b>	<b>334</b>	<b>335</b>	<b>336</b>	<b>337</b>	<b>338</b>	<b>339</b>	<b>330</b>
1.利息收入	341	342	343	344	345	346	347	348	349	340
2.投資收入(股息、紅利)	351	352	353	354	355	356	357	358	359	350
3.其他財產所得收入	361	362	363	364	365	366	367	368	369	360
<b>四、自用住宅及其他營建物設算租金(扣除折舊費)</b>	<b>391</b>	<b>392</b>	<b>393</b>	<b>394</b>	<b>395</b>	<b>396</b>	<b>397</b>	<b>398</b>	<b>399</b>	<b>390</b>
<b>五、經常移轉收入</b>	<b>411</b>	<b>412</b>	<b>413</b>	<b>414</b>	<b>415</b>	<b>416</b>	<b>417</b>	<b>418</b>	<b>419</b>	<b>410</b>
1.從私人	421	422	423	424	425	426	427	428	429	420
2.從政府	431	432	433	434	435	436	437	438	439	430
(1)低收入戶生活補助	301	302	303	304	305	306	307	308	309	300
(2)老人津貼	311	312	313	314	315	316	317	318	319	310
(3)殘障生活補助	371	372	373	374	375	376	377	378	379	370
(4)其他(災害救助等)	381	382	383	384	385	386	387	388	389	380
3.從企業	441	442	443	444	445	446	447	448	449	440
(1)公、勞、農、軍保保險受益	451	452	453	454	455	456	457	458	459	450
(2)人身意外災害保險現金受益	461	462	463	464	465	466	467	468	469	460
(3)其他其他保險現金受益、中獎	471	472	473	474	475	476	477	478	479	470
4.從國外	481	482	483	484	485	486	487	488	489	480
<b>六、雜項收入</b>	<b>491</b>	<b>492</b>	<b>493</b>	<b>494</b>	<b>495</b>	<b>496</b>	<b>497</b>	<b>498</b>	<b>499</b>	<b>490</b>
<b>所得收入總計</b>	<b>401</b>	<b>402</b>	<b>403</b>	<b>404</b>	<b>405</b>	<b>406</b>	<b>407</b>	<b>408</b>	<b>409</b>	<b>400</b>

## 六、經常性支出

## I 非消費支出

	經濟戶長 1	2	3	4	5	6	7	8	家庭部分	合計
<b>一、利息支出</b>	<b>541</b>	<b>542</b>	<b>543</b>	<b>544</b>	<b>545</b>	<b>546</b>	<b>547</b>	<b>548</b>	<b>549</b>	<b>540</b>
1.房屋貸款利息	511	512	513	514	515	516	517	518	519	510
2.其他(含合會)	521	522	523	524	525	526	527	528	529	520
<b>二、經常移轉支出</b>	<b>561</b>	<b>562</b>	<b>563</b>	<b>564</b>	<b>565</b>	<b>566</b>	<b>567</b>	<b>568</b>	<b>569</b>	<b>560</b>
1.對私人	571	572	573	574	575	576	577	578	579	570
(1)婚喪壽慶禮金	551	552	553	554	555	556	557	558	559	550
(2)公益慈善捐款	171	172	173	174	175	176	177	178	179	170
(3)其他	181	182	183	184	185	186	187	188	189	180
2.對政府	581	582	583	584	585	586	587	588	589	580
(1)房屋稅、地價稅	591	592	593	594	595	596	597	598	599	590
(2)綜合所得稅	611	612	613	614	615	616	617	618	619	610
(3)其他直接稅	621	622	623	624	625	626	627	628	629	620
(4)其他	631	632	633	634	635	636	637	638	639	630
3.對企業	641	642	643	644	645	646	647	648	649	640
(1)公保保費支出	651	652	653	654	655	656	657	658	659	650
(2)勞保、漁保保費支出	661	662	663	664	665	666	667	668	669	660
(3)農保、軍保及其他保費支出	671	672	673	674	675	676	677	678	679	670



4.對國外	691	692	693	694	695	696	697	698	699	690
非消費支出總計	601	602	603	604	605	606	607	608	609	600

## II 消費支出

項 目	各 項 目 包 括 內 容 例 示	編號
<b>一、食品費合計</b>		<b>710</b>
1.主食品	全年米、米製品___元，麥麵___元，雜糧___元，農牧戶自種自食設算___元。	711
2.副食品	全年肉類___元，魚貝及水產品___元，蔬菜類___元，蛋類___元，油脂類___元，調味品類___元。農牧戶自種自食設算___元。	715
3.乳酪類	奶粉平均每月___罐，每罐___元，訂購鮮牛、羊奶每月___元，其他奶製品，如奶油、煉乳、養樂多.....等全年___元。	723
4.水果類	每天(星期)購買水果___元，自種自食設算___元，其他加工水果與乾果全年___元，檳榔每天___元。	724
5.其他	平均每月(年)茶___元，咖啡、可可___元，砂糖(方糖)___元，糖果、冰淇淋等其他糖類___元。	725
6.婚生壽慶喪祭宴費	凡上列各類食物因婚生壽慶喪祭及地區性拜拜而增加購買金額。	726
7.在外伙食費	平均每月在外用膳或搭伙___元，營養午餐___元，幼稚園點心___元，偶而在外用膳全年約___元。	727
<b>二、飲料費合計</b>		<b>730</b>
1.非酒精性	平均每月(年)汽水、沙士、可樂、礦泉水___元，果汁及其他不含酒精性之飲料___元。	731
2.酒精性	平均每月(年)紹興酒、啤酒、高粱酒、白葡萄酒、水果酒、米酒及其他公賣局出品之各種酒類及進口洋酒___元。	732
<b>三、菸草費合計</b>	金龍牌、寶島牌、總統牌、長壽牌及其他公賣局出品之各種菸類及進口洋菸，平均___天一包，每包___元。	<b>740</b>
<b>四、衣著類合計</b>		<b>750</b>
1.衣著類	男用衣著___元，女用衣著___元，童用衣著___元，衣著修補費___元。	751
2.鞋襪及雜用品類	鞋___元，襪___元，擦鞋費___元，修補費___元，帽子、領帶、皮帶、雨傘、雨衣、鈕扣、手套、拉鍊等___元。	756
<b>五、房租及水費合計</b>		<b>760</b>
1.房地租毛額		
a.實付	每月房租___元×租賃期間___月，戶內人口長期在外就學就業之住宿費___元，地租___元。	761
b.設算	自有房屋及其他自用營建物之房地租設算。 借住或配住房屋之房地租設算：借用___元(是否已過錄移轉收入)；配住___元(是否已過錄本業薪資)。	762 763
2.住宅裝修費	塌塌米換面、門窗、屋頂、地板、鎖、爐灶之建材裝修費___元，電燈及電氣、自來水、瓦斯設備之裝修費___元。其他有關住宅、庭園裝修費___元，油漆、粉刷___元，壁紙等設計裝修費___元。	764
3.水費	平均每二個月自己實付自來水費___元。	765
4.自用住宅、居家設備及其他營建物保險費	自用住宅保險保費___元，居家設備保險保費___元，其他營建物保險保費___元。	766
<b>六、燃料及燈光合計</b>		<b>770</b>
1.電費	平均每二個月實付電費夏天___元，冬天___元；其他家用乾電池___元。	771
2.氣體燃料	天然氣平均每月___元，或桶裝瓦斯___天使用一桶，重量___公斤，每桶___元。	775
3.其他	木炭、原子炭、煤炭、煤球、焦炭、煤油、酒精、柴薪、農作物廢品。	777
<b>七、家具及家庭設備合計</b>		<b>780</b>
1.家具設備	全年購買及修理車子___元，椅子___元，沙發___元，櫥櫃___元，床___元，鏡___元。嬰兒保育用品(小床、推車)___元，雕刻、油畫等陳設物___元。	781
2.家用紡織類用品	購買及修理床(被)單___元，棉被胎___元，蚊帳___元，毛毯___元，窗簾___元，地毯___元，毛巾桌布___元，其他遮蓋布、綑包用品___元。	782
3.家庭耐久設備	購買及修理流理台___元，烹飪用具___元，飲用水過濾器___元，縫紉機___元，打臘機___元，脫水機___元，電冰箱___元，果菜汁機___元+ (785)。	783

4.家庭其他用具	購買碗筷____元,茶杯等玻璃器皿____元,熱水瓶____元,椅墊____元,其他奶瓶、奶嘴、杯墊、盆等陶磁器____元,電燈泡、電線____元,草蓆____元。	784
<b>八、家事管理合計</b>		<b>790</b>
1.家庭傭人	幼童保姆費(901)____元,家庭炊具、整潔僱工工資及其他傭人等費用(含大廈管理費)計(902)____元	791
2.對家庭服務	全年房屋之清理打臘____元,衣服之送洗____元,家庭用品之儲藏及搬運費用____元。	792
3.其他家庭管理支出	耐久程度有限的家庭用品,如洗衣粉一個月____包,每包____元,洗衣肥皂____元,全年漂白劑____元,洗碗精____元。手電筒、火柴、蠟燭、樟腦____元,清潔劑____元,殺蟲劑____元,洗滌器、刷子、掃帚____元。家用紙製品、補鼠器、鎚秤____元,家用織物之修補整理洗染等工資____元,看家犬購置____元。	793
<b>九、保健及醫療合計</b>		<b>810</b>
1.醫療用具設備及器材	復健用義肢、義眼、助聽器、輪椅、矯正鞋、身高體重器、按摩器、血壓器、沖牙機、隱型眼鏡、遠近視眼鏡、拐杖之購置費____元。 醫療設備修理與租用費、其他耐久性醫療器具及設備之購買費等____元。	811
2.住院診療及非受雇醫院醫護服務	一、實際支付之 1.牙醫一般門診費____元。2.假牙、鑲牙及矯正費等____元。3.西醫門診費____元。4.中醫門診費____元。5.生產費用____元。6.住院診療費____元。7.慢性療養院、安養院(如老人、植物人等)、月子中心、居家照護等費用____元。8.檢驗院、放射線院等費用____元。9.民俗醫療費用(如傳統跌打損傷、收驚、問病或治病乩童紅包、香灰錢等)____元。 二、醫生證明書費____元。	812
3.醫療用品支出 (包括中西藥在內)	1.西藥(如消炎藥、感冒藥、咳嗽藥、外用藥膏或藥水、口服液、抗生素、避孕藥、生理食鹽水、家庭常用各類成藥等,共____元。 2.中藥(如當歸、人參、四物、四神、十全大補、枸杞等中藥材與方劑,或傳統中藥成藥及科學濃縮中藥等),共____元。 3.醫療保健用品(如體溫計、冰枕、急救箱、繃帶、尿液試紙、保險套、驗孕紙等),共____元。	813
4.人身意外災害醫療保險	學生平安保險保費(含自付額及政府補助部分)____元。其他人身意外險、醫療險(如防癌險)保費____元	814
<b>十、運輸交通及通訊合計</b>		<b>820</b>
1.個人交通工具之購置	自行車之購置費____元,對講機、呼叫器之購置費____元+____(826)。	821
2.個人交通設備使用管理及保養費	零件附屬品、輪胎____元+____(827)+____(828)。不包括因旅遊而增加之汽油費、停車費、通行費等)。	822
3.搭乘交通設備之費用 (車資雜費)	全年搭乘汽車每月____元,火車____元,計程車____元,船____元,飛機____元(含通勤、通學等車資)。行李運費、保管費____元。	823
4.其他通訊費	明信片、郵票、郵資不足罰款____元,電報費____元,公共電話費____元+____(829)	824
5.汽、機車保險費支出	汽車保險保費____元,機車保險保費____元。	825
<b>十一、娛樂消遣及教育文化支出合計</b>		<b>830</b>
1.旅遊費用	觀光、遊覽、旅行、郊遊、登山露營之交通費(包括門票費)、住宿費、餐飲費、保險費,國內(921)____元,國外(922)____元。	831
2.娛樂消遣服務	1.運動相關費用:個種競賽之門票____元,支付各種球類運動、騎馬、海水浴等費用____元,合計____元。 2.其他娛樂消遣:平均每月看電影____元,各種音樂會、跳舞之門票____元,各種展覽會、電動玩具遊樂費____元+____(836),合計____元。	832
3.書報雜誌文具	全年購買各項筆墨、水彩____元,書包____元,帳本、筆記本____元,聖誕卡、祝賀卡、信封、信紙____元,文具(含學生用文具)及各種紙張____元,兒童讀物、零買書刊____元,合計____元,報紙及期刊雜誌____(969)元。	833
4.消遣康樂器材	全年購買收錄音機____元,照相機____元,底片及沖洗費____元,照像簿、集郵費____元,小提琴____元,樂器____元,花卉與種植園圃之費用____元,飼養禽畜之費用____元,遊艇及小艇、狩獵、釣魚用具____元,運動用具之購置____元,玩具____元+____(837)+____(838)	834
5.教育與研究費	就學補習費____(903)元,各項技藝補習費____(904)元。托兒所保育費(905)元,幼稚園保育費____(906)元,家庭教師費____(907)元。子女就學之學雜費、教科書、參考書、講義費____元,教學用錄影、音帶及空白磁片____元,及其他費用計____(908)元。	835

<b>十二、什項消費合計</b>		<b>840</b>
1.不屬前述各項之其他財貨	全年購買鐘錶____元，金飾手鐲寶石____元，打火機____元，太陽眼鏡____元，其他各種首飾及修理費____元。	841
2.金融服務	包括與金融機構交易往來之各種手續費支出、匯費、經紀人佣金，以及投資之諮詢等費用，申購股票處理費____元。	842
3.人身保養及整潔	牙膏、牙粉、牙刷、牙線平均每月____元，洗髮精(粉)、潤絲精平均每月____元，化妝用品如口紅、乳液、化妝水、粉餅、滋養霜、指甲油等全年____元，香皂每月____塊，每塊____元，衛生紙、衛生棉、紙尿布每月____包，每包____元，刮鬍刀____元，髮油(男女)____元。	843
4.理髮及沐浴	男士理、燙髮一年____次，每次____元，洗髮一個月____次，每次____元，小孩理髮____元，其他有關費用如按摩費____元。女士理、燙髮一年____次，每次____元，洗髮一個月____次，每次____元，修指甲費每次____元，美容費____元。	844
5.餐館舞廳等場所食品飲料菸草	平均每月花費於餐館、咖啡廳、茶館、舞廳、酒家、旅館等場所之各項支出(包括食物、點心、菸酒飲料等，但不包括因旅遊而發生餐飲及住宿費)____元。	845
6.婚生壽慶喪祭費(不包括食品費)	媒人禮____元，道士、僧尼、相卜之禮金____元，因婚生壽慶喪祭而發生之各種費用如交通費____元，臨時雇用之僱工費____元，結婚證書費____元，法院證婚費____元，死亡診斷書費____元，婚喪登報費、因婚生喪祭壽宴支付之雜項支出____元，棺材墓碑墓地購買費____元，埋葬或火葬費____元，金銀紙、線香、爆燭____元。	846
7.其他什項費用	印名片費，各項證明文件相片費及其申報登記費____元，代書費____元，訴訟費____元，各種賠償費____元。印鑑證明、各種證明書費____元，登報費以及不屬其他科目之雜項支出____元。	847
8.其他非儲蓄性保費支出	定期壽險保費____元，藝術品意外損失險保費____元，其它非儲蓄性保險保費____元。	848
<b>消費支出總計</b>		<b>800</b>
<b>經常性支出總計</b>		<b>=600+800</b>

## 七、資本損益

<b>資本性收益</b>	有價證券交易利得、出售資產、不動產交易盈餘	<b>806</b>	<b>資本性損失</b>	有價證券交易損失、出售資產、不動產交易及意外災害損失	<b>807</b>
--------------	-----------------------	------------	--------------	----------------------------	------------

## 八、資本移轉收支

<b>資本移轉收入</b>	遺產、固定資本設備捐贈、各種災難重建之補助或救濟收入	<b>808</b>	<b>資本移轉支出</b>	遺產、固定資本設備捐贈、各種災難重建之補助或救濟支出	<b>809</b>
---------------	----------------------------	------------	---------------	----------------------------	------------

## 九、固定資產

項目	八十二年底估價		年內購入		年內出售		捐贈		折舊		報廢及損失	
	編號	金額	編號	金額	編號	金額	編號	金額	編號	金額	編號	金額
1.住宅用土地	851		861		871		881		891		911	
2.私有住宅	852		862		872		882		892		912	
3.其他建築物	853		863		873		883		893		913	
4.其他固定資產												
(1)土地	855		865		875		885		895		915	
(2)廠房、店鋪、倉庫	856		866		876		886		896		916	
(3)大動物及大植物	857		867		877		887		897		917	
(4)運輸工具	858		868		878		888		898		918	
(5)機器及設備	859		869		879		889		899		919	
合計	850		860		870		880		890		910	

## Appendix 4. Questionnaire Form

Name of sampling householder: \_\_\_\_\_ Address: \_\_\_\_\_

Name of household head: \_\_\_\_\_

Standard Classifications of Statistical Area Ts'un or Li Code				Classification of Sampling Farm Household			Interview Status				
				1. Farm household	Grouped by Cultivated land	Grouped by full time or not	<input type="checkbox"/> 1. Original sampled registered household	Reason for substitution:			
City or Hsien	Urbanization	Serial No. of First Sample	No. of Sample Household	2. Non-farm household			<input type="checkbox"/> 2. The sample registered household changing register to other address.	<input type="checkbox"/> 3. The sample registered household not living at the registered address.			
							<input type="checkbox"/> 4. Nobody at home	<input type="checkbox"/> 5. Refused			
							<input type="checkbox"/> 6. Address not existed	<input type="checkbox"/> 7. Other: _____			

### 1. Household Member

Item	Members living in the household										Members living outside with the same household register as household head							
	With the same household register as the household head					With different household register to the household head					outside with the same household register as household head							
Member number	1	2	3	4	5	6	7	8	9	10	31	32	33	34	51	52	53	54
Name																		
Relation to the household head																		
Sex																		
Birth year																		
Native place																		
Educational attainment																		
Industry & Occupation	Part time	Occupation																
		Industry																
	Full time	Occupation																
		Industry Public sector or not																
Socio-economic status																		
Employment status																		
Employment or not																		
Income recipient or not																		
Place of work																		
Married status																		

### 2. Household Equipment

Equipment	Amount	Equipment	Amount	Equipment	Amount
1. Color TV set		11. Radio & recorder		21. Gas geyser	
2. Laser disk player		12. Washing machine		22. Electric geyser	
3. Refrigerator		13. Mixer		23. Sedan vehicle	
4. Telephone		14. Piano		24. Mortorcycle	
5. Movie camera		15. Camera		25. Newspaper	
6. Air conditioner		16. Cable TV		26. Magazine	
7. Dehumidifier		17. Exhaust fan		27. Personal computer	
8. Drier		18. Vacuum cleaner			
9. Video tape recorder/player		19. Video game		<b>Total Amount</b>	

Equipment	Amount	Equipment	Amount	Equipment	Amount
10. Stereo		20. Oven			

### 3. Housing

- (1) **Tenure of dwelling**    Self-owned    Rented    Issued    Leased & others
- (2) **Usage of dwelling**    Independent    Connected    Others
- (3) **Construction material and Style of building**    Brick    Ferro concrete    Others  
One story    Two or three stories    Four or five stories    Six stories or over
- (4) **Piped water equipment**    Independent usage    Sharing usage    Not possessed of  
Fare by self    Fare by public    Fare by both self & public
- (5) **Self-owned house loans**    Having house loans    None
- (6) **Parking lot**    Self-owned    Rented    None
- (7) **Room numbers and**    Room numbers \_\_\_\_    Housing land area (pins): \_\_\_\_    Total room area (pins): \_\_\_\_

### 4. Income and Outlay

#### Part A:

Unit: Dollars

Income recipient Serial No. and amount Item	household head 1	2	3	4	5	6	7	8	Household income can not be taken apart to former income recipient	Sub-tota l amount
<b>Code of member in household</b>	<b>101</b>	<b>102</b>	<b>103</b>	<b>104</b>	<b>105</b>	<b>106</b>	<b>107</b>	<b>108</b>	<b>109</b>	<b>100</b>
<b>1. Compensation of employee</b>	<b>191</b>	<b>192</b>	<b>193</b>	<b>194</b>	<b>195</b>	<b>196</b>	<b>197</b>	<b>198</b>	<b>199</b>	<b>190</b>
(1) Full time payroll	211	212	213	214	215	216	217	218	219	210
(2) Part time and spare time payroll	221	222	223	224	225	226	227	228	229	220
(3) Other receipts or subsidies	231	232	233	234	235	236	237	238	239	230
<b>2. Entrepreneurial income</b>	<b>241</b>	<b>242</b>	<b>243</b>	<b>244</b>	<b>245</b>	<b>246</b>	<b>247</b>	<b>248</b>	<b>249</b>	<b>240</b>
(1) Net income of farm and stocking	261	262	263	264	265	266	267	268	269	260
(2) Net forest income	271	272	273	274	275	276	277	278	279	270
(3) Net fishing income	281	282	283	284	285	286	287	288	289	280
(4) Net operation surplus	291	292	293	294	295	296	297	298	299	290
(5) Net professional income	311	312	313	314	315	316	317	318	319	310
<b>3. Receipt of property income</b>	<b>331</b>	<b>332</b>	<b>333</b>	<b>334</b>	<b>335</b>	<b>336</b>	<b>337</b>	<b>338</b>	<b>339</b>	<b>330</b>
(1) Interest	341	342	343	344	345	346	347	348	349	340
(2) Investment income	351	352	353	354	355	356	357	358	359	350
(3) Others	361	362	363	364	365	366	367	368	369	360
<b>4. Imputed net rent from owner-occupied dwelling &amp; other constructions</b>	<b>391</b>	<b>392</b>	<b>393</b>	<b>394</b>	<b>395</b>	<b>396</b>	<b>397</b>	<b>398</b>	<b>399</b>	<b>390</b>
<b>5. Receipt of current transfers</b>	<b>411</b>	<b>412</b>	<b>413</b>	<b>414</b>	<b>415</b>	<b>416</b>	<b>417</b>	<b>418</b>	<b>419</b>	<b>410</b>
(1) From individuals	421	422	423	424	425	426	427	428	429	420
(2) From government	431	432	433	434	435	436	437	438	439	430
(3) From enterprises	441	442	443	444	445	446	447	448	449	440
a. GEI, LI, FHI, SI	451	452	453	454	455	456	457	458	459	450
b. Net profit of life & casualty insurance	461	462	463	464	465	466	467	468	469	460
c. Others	471	472	473	474	475	476	477	478	479	470
(4) From abroad	481	482	483	484	485	486	487	488	489	480
<b>6. Miscellaneous receipts</b>	<b>491</b>	<b>492</b>	<b>493</b>	<b>494</b>	<b>495</b>	<b>496</b>	<b>497</b>	<b>498</b>	<b>499</b>	<b>490</b>
<b>Total receipts</b>	<b>401</b>	<b>402</b>	<b>403</b>	<b>404</b>	<b>405</b>	<b>406</b>	<b>407</b>	<b>408</b>	<b>409</b>	<b>400</b>

**Part B:**

Unit : Dollars

Income recipient Serial No. and amount Item	househol d head									Household income can not be taken apart to former income recipient	Sub-tota l amount
	1	2	3	4	5	6	7	8			
<b>1 Expenditure of property income</b>	<b>531</b>	<b>532</b>	<b>533</b>	<b>534</b>	<b>535</b>	<b>536</b>	<b>537</b>	<b>538</b>	<b>539</b>		<b>530</b>
(1)House loans	511	512	513	514	515	516	517	518	519		510
(2)Others	521	522	523	524	525	526	527	528	529		520
<b>2 Expenditure of current transfers</b>	<b>561</b>	<b>562</b>	<b>563</b>	<b>564</b>	<b>565</b>	<b>566</b>	<b>567</b>	<b>568</b>	<b>569</b>		<b>560</b>
(1)To Individuals	571	572	573	574	575	576	577	578	579		570
(2)To government	581	582	583	584	585	586	587	588	589		580
a. House tax and land tax	591	592	593	594	595	596	597	598	599		590
b. Income tax	611	612	613	614	615	616	617	618	619		610
c. Other direct tax	621	622	623	624	625	626	627	628	629		620
d. Others	631	632	633	634	635	636	637	638	639		630
(3)To enterprises	641	642	643	644	645	646	647	648	649		640
a. Expenditure on GEI	651	652	653	654	655	656	657	658	659		650
b. Expenditure on LI,FHI SH	661	662	663	664	665	666	667	668	669		660
c. Others	671	672	673	674	675	676	677	678	679		670
(4)To abroad	691	692	693	694	695	696	697	698	699		690
<b>Total income expenditure</b>	<b>601</b>	<b>602</b>	<b>603</b>	<b>604</b>	<b>605</b>	<b>606</b>	<b>607</b>	<b>608</b>	<b>609</b>		<b>600</b>

Note: If the transfer receipts are the major receipts in your household, please give the right code for the Hsien (City) where you have obtained transfer receipts: \_\_\_\_\_

**5. Consumption Expenditure**

Unit : Dollars

Item	Serial No.	Amount
<b>1. Food</b>	<b>710</b>	
(1) Main food	711	
(2) Supplementary food	715	
(3) Dairy	723	
(4) Fruits	724	
(5) Others	725	
(6) Gifts	726	
(7) Food away from home	727	
<b>2. Beverage</b>	<b>730</b>	
(1) Non-alcoholic	731	
(2) Alcoholic	732	
<b>3. Tobacco</b>	<b>740</b>	
<b>4. Clothing and personal wear</b>	<b>750</b>	
(1) Clothing	751	
(2) Footwear	756	
<b>5. Rent and water charges</b>	<b>760</b>	
(1) Rent		
a. Actual paid	761	
b. Imputed rent of self-owned	762	
c. Imputed rent of issued and leased	763	
(2) Repairs	764	
(3) Water charge	765	
(4) Household premiums	766	
<b>6. Fuel and lighting</b>	<b>770</b>	
(1) Power	771	
(2) Gas	775	
(3) Others	777	
<b>7. Furniture and family facilities</b>	<b>780</b>	
(1) Furniture	781	
(2) Family furnishing	782	
(3) Durable facilities in living room, kitchen and toilet	783	
(4) Family article	784	
<b>8. Household operations</b>	<b>790</b>	
(1) Family servant	791	
(2) Service to family	792	
(3) Other expenditure	793	
<b>9. Medical care and sanitation</b>	<b>810</b>	
(1) medical equipment and instruction	811	
(2) Treatment in hospital, hospital service, and health insurance	812	
(3) Expenditure of medical article	813	
(4) Personal accident and medical premiums	814	
<b>10. Transport and communication</b>	<b>820</b>	
(1) Purchase of personal transport equipment	821	
(2) Expenses on operations and maintenance of personal transport equipment	822	

Item	Serial No.	Amount
(3) Purchase transportation	823	
(4) Other communications	824	
(5) Motor vehicle premiums	825	
<b>11. Expenditure on recreation, education and culture</b>	<b>830</b>	
(1) Traveling expenses	831	
(2) Recreation service	832	
(3) Newspaper, magazine and stationery	833	
(4) Recreation facilities	834	
(5) Expenditure on education, culture and researches	835	
<b>12. Miscellaneous expenditure</b>	<b>840</b>	
(1) Other goods not listed anywhere	841	
(2) Financial service	842	
(3) Personal care	843	
(4) Barber and bath	844	
(5) Food, beverage and tobacco in restaurant, ballroom	845	
(6) Gifts (food exclusive)	846	
(7) Miscellaneous expenses	847	
(8) Other non-saving premiums	848	
<b>Total Consumption Expenditure</b>	<b>800</b>	

## 6. Capital Gain or Loss

Unit : Dollars

Item	Serial No.	Amount
1. Capital gain	806	
2. Capital loss	807	

## 7. Capital Transfers

Unit : Dollars

Item	Serial No.	Amount
1. Capital transfers received	808	
2. Capital transfers paid	809	

**8. Fixed Assets**

Unit:Dollars

Item	Book value		Purchased within current year		Sale within current year		Donation		Depreciation		Obsolescence & losses	
	Serial No.	A-mount	Serial No.	A-mount	Serial No.	A-mount	Serial No.	A-mount	Serial No.	A-mount	Serial No.	A-mount
1.Land	851		861		871		881		891		911	
2.Private house	852		862		872		882		892		912	
3.Other constructions	853		863		873		883		893		913	
4.Fixed assets of noncorporated enterprise	854		864		874		884		894		914	
a.Land	855		865		875		885		895		915	
b.Factory,store & depot	856		866		876		886		896		916	
c.Breeding stock & plantation	857		867		877		887		897		917	
d.Transportation	858		868		878		888		898		918	
e.Machinery equipment	859		869		879		889		899		919	
TOTAL	850		860		870		880		890		910	



統一編號

013034840155